

POLÉMICA POR SOLICITUD DE ESPACIO DEL INTENDENTE PARA EL DELEGADO PRESIDENCIAL

Candidatos cierran puerta a cohabitación de autoridades

Cartas a la gobernación coincidieron que el edificio de calle Prat es símbolo del regionalismo.

Aunque con matices, la mayoría de las ocho cartas que apuntan a ser gobernador o gobernadora regional, coincidieron en que la

petición del Ejecutivo para que el Serviu traspase el comodato de parte del edificio del calle Prat a la Intendencia, es un medida

centralista y, como tal, contraria al espíritu descentralizador que inicia con la elección de mayo. Mientras, algunos categóricos

manifestaron que tolerarán una medida como la manifestada, otros también pusieron paños fríos aduciendo que igual tendrán

que trabajar con el delegado presidencial. También hubo quienes le restaron importancia

POLITICA PÁGS.6-7



FOTO: UDEC

Biobío se suma a esfuerzos por “vigilar” el coronavirus

Dentro de poco, laboratorios de la zona podrían sumarse al esfuerzo de caracterizar el código de genes del virus. Es un trabajo complejo, pero necesario, pues Chile podría tener una propia variante.

REPORTAJE PÁGS.4-5



FOTO: CAROLINA ECHAGÜE M.

Construcción en alturas: las críticas y dudas al proceso que afronta Concepción

CIUDAD PÁGS.8-9

Boleta electrónica: advierten los problemas de su implementación

ECONOMÍA&NEGOCIOS PÁG.16

“Chascas” Valenzuela y el éxito de “¿Quién mató a Sara?”



CULTURA&ESPECTÁCULO PÁG.18



#FUE TENDENCIA

La selección chilena de fútbol femenino dio el primer golpe en el partido de repechaje para obtener un cupo en los Juegos Olímpicos de Tokio 2021.

El equipo capitaneado por Christiane Endler superó por 1-2 a su par de Camerún, en un duelo que mostró un buen desempeño de La Roja.

Tras este resultado, las dirigidas por José Letelier deben concentrarse en el partido de vuelta a disputarse nuevamente en la ciudad de Antalya, Turquía, este martes 13 de abril, con la Roja como local.

Cecilia Pérez Jara
@ceciperez1

¡Triunfo de #LaRojaFemenina! A un paso de @Tokyo2020es después de un partido durísimo. ¡Excelente trabajo de todas! Queremos que marquen el retorno de los deportes colectivos chilenos a los Juegos Olímpicos.

Felipe Bianchi
@bianchileiton

"Para mí, Sáez, Guerrero, Lara y Araya, las figuras. Muy bien Aedo, López y Zamora. Ganas, sapiencia y apoyo Endler, Urrutia, Díaz, Toro. Fieras todas. Merecido triunfo de Chile en la batalla inicial. Mucho + fútbol y mejor pie que Camerún #LaRojaFemenina".

Misle Sepúlveda
@Mislecinha

"Camila Sáez haciendo un homenaje a las víctimas de la violencia estatal desde el estallido y toda la revuelta. Puchas que es grande #LaRojaFemenina".

Lucía López
@lucialopezchile

"Excelente #LaRojaFemenina. @Camila_Saez_4 @carlaguerrero_3 por esas anotaciones. Se sigue avanzando a #Tokyo2020 (2020?). Y siempre con los pies y el corazón en Chile".

Yoselin Fernández
@yosecon_y

"Además de la gran figura Cami Sáez, me gustó mucho el IT de la Cote Urrutia y el despliegue de Karen Araya. Chavi Toro peleando todos los balones y Vale Díaz sufriendo, pero afirmándose. De pelota detenida se abre la clasificación, vamos nomás! #LaRojaFemenina".

ENFOQUE

Decreto 90: las claves para la calidad del agua y ecosistemas acuáticos de Chile

DR. RICARDO BARRA RÍOS

Director Centro Eula.
Académico Fac. Cs. Ambientales.
Investigador Crhiam e Instituto Milenio Secos.
Universidad de Concepción.



Hoy en día se está desarrollando una discusión, en principio muy técnica, pero a la vez también muy importante para la conservación de los ecosistemas acuáticos de Chile: se trata de los límites a los contaminantes descargados en los ríos, lagos, estuarios y el mar en Chile.

Actualmente, el Decreto 90 es el que regula la calidad de los efluentes industriales y urbanos descargados a los cuerpos de agua en Chile. Una normativa que se debió haber revisado en 2012, pero desde ese año se está discutiendo en el seno del Ministerio del Medio Ambiente, el responsable de impulsar esta regulación. Esto, fundamentalmente porque no hay acuerdo en los límites que se deben establecer respecto a la contaminación que aceptamos como sociedad.

El punto está en que en su forma

actual, variada evidencia producida por la ciencia ambiental en Chile indica, que este Decreto no cumple su objetivo de proteger los ecosistemas acuáticos, porque su cumplimiento no evita que podamos observar daños a la flora y fauna de los cuerpos receptores.

Así, las modificaciones propuestas por el Poder Ejecutivo no mejoran el escenario, ya que se proyecta regular 35 parámetros contaminantes químicos (de los miles que existen descritos en la literatura científica), que resultan del todo insuficientes para proteger lo que el Decreto está mandado a proteger: la calidad ambiental de los ecosistemas que reciben esas descargas.

Sin duda, podríamos agregar muchos parámetros más tratando de completar la tabla periódica de los elementos, pero aun así podríamos

igualmente estar contaminando desde el punto de vista científico (aunque no legal) nuestros ecosistemas.

A mi juicio, es importante replantear la pregunta de la protección de nuestros recursos hídricos continentales y marinos. Si el objetivo es cuidar los cuerpos receptores de las descargas industriales y urbanas de la contaminación, ¿por qué no exigir, en vez de la tabla periódica de elementos, que las descargas demuestren una mínima o nula toxicidad aguda o inmediata? Es decir demostrar que las descargas industriales y urbanas no presentan algún grado de toxicidad aguda, y si ello no es posible al menos que presenten una toxicidad compatible con la dilución del cuerpo de agua que recibe dichas descargas.

Esto último puede efectuarse a través de ensayos con organismos acuáticos, que ya están normados en Chile, y que permiten determinar si la descarga es capaz de matar o no organismos que viven en el agua. Con ello podríamos ahorrarnos muchos análisis químicos, muy caros, y que en muchos casos no entregarán la información necesaria para abatir la contaminación y evitar descargar residuos líquidos con elevados niveles de toxicidad en el agua dulce, estuarina y marina, como actualmente ocurre en el país, porque en general es un parámetro que no se regula y controla en una gran mayoría de los casos.

Si el sector productivo está realmente empeñado en ser sostenible, debiera preocuparse de establecer todas las medidas para evitar, que los sistemas naturales receptores de las descargas puedan verse afectados desde el punto de vista de la toxicidad aguda. A la vez, debería asegurarnos realmente, que la regulación está cumpliendo la función para la cual fue diseñada.

Ya estamos en el Siglo XXI, y como un país que busca avanzar hacia mejores estándares de sostenibilidad, nos debe ocupar el hecho de tener regulaciones que sean efectivas en la protección de un bien ambiental cada vez más escaso como el agua.

Entonces la tarea es avanzar -no tanto en aumentar el número de parámetros regulados que siempre enfrentan la resistencia del sector productivo- sino de hacerlo por medio de la evaluación de la contaminación a través de modelos que ya han sido implementadas con mucho éxito en países de mayor desarrollo, determinando si efectivamente las descargas no tienen efectos tóxicos en el medio receptor.

Con esto garantizamos que la valiosa biodiversidad chilena se pueda proteger con regulaciones más efectivas, y que tengan un positivo efecto en los ríos y el mar, pues observamos con perplejidad que hoy en día a pesar de estas normas, nuestros ecosistemas y su biodiversidad se siguen deteriorando.

Puente Ferroviario de Concepción

Hoy, cuando nos llega la noticia de un acuerdo verbal entre el Ministro de Obras Públicas, con el panel de concesionarios sobre la construcción del Puente Industrial, que dará un respiro a las colapsadas comunicaciones viales de los pueblos ubicados a partir de la ribera sur del Bío Bío, nos trae de inmediato al presente, la necesidad de contar ya, con el inicio de la construcción del tan anhelado Puente Ferroviario que vendrá a reemplazar al abuelo de los puentes ferroviarios chilenos, que junto al Viaducto del Malleco, fueron en su época (1889- 1890) dos de las obras públicas más relevantes en el ámbito de las construcciones latinoamericanas y dirigida por eminentes ingenieros chilenos.

El puente será, según los planos y fotos de su maqueta que he tenido a la vista, una de las estructuras ferroviarias más bellas y modernas, y junto al puente del Canal Chacao que unirá el continente con la isla de Chiloé, serán dos emblemas a destacar de lo que fue el final del siglo XX y el desarrollo que experimentan nuestras regiones en las primeras décadas del siglo XXI.

Ojalá que el puente venga acompañado con estaciones del tipo metro de Santiago con accesos a nivel para facilitar el ingreso a todos, dotadas de baño y otros servicios que sean de utilidad y produzcan la alegría de sampedri-

nos, coronelinos, lotinos y los pasajeros del Corto a Laja que viajan todos los días, y se lo merecen. Otro elemento importante a considerar, y espero verlo, es una estación ferroviaria que reemplace a la antigua que tenía nuestra ciudad.

Este gran desarrollo ferroviario es uno de los pocos importantes en casi 100 años del antiguo emprendimiento. Esperamos que algún día se una al soterramiento de la vía férrea, para que algún día, si estoy vivo, pueda decir, que por fin Concepción es una ciudad que da la cara a nuestro importante río Bío Bío.



Emprendedores del Bío Bío

Para terminar este artículo y como penquista defensor de nuestro patrimonio, veremos la manera, junto con las ideas que aporte la comunidad, de buscar a la estructura del viejo puente ferroviario y al túnel, que quedarán en desuso luego de 130 años, una utilidad para los vecinos de Concepción, tanto como para los de San Pedro de la Paz, que transforme dichas estructuras, en un lugar lúdico y de esparcimiento que junto a un mirador en el Cerro Chepe, serán un lujo que merecemos como penquistas de corazón.

*Alejandro Mihovilovich Gratz
Profesor de Historia y Geografía
Investigador del Archivo Histórico de Concepción.*

Diario Concepción

Fundado el 20 de mayo de 2008 en la provincia de Concepción

Directora: Tabita Moreno Becerra

Editor General: Silvanio Mariani

Gerente General y Representante Legal: Mauricio Jara Lavín

Dirección: Cochrane 1102, Concepción

Teléfonos: (41) 23 96 800

Correo: contacto@diarioconcepcion.cl

Web: www.diarioconcepcion.cl - **Twitter:** DiarioConce

Oficina Comercial en Santiago: (2) 23350076

Suscripciones: 600 8372372 opción 2

Declaración de intereses en www.grupocopesa.cl/declaracion
Copesa Impresores S.A., la que sólo actúa como tal.

Las palabras vuelan, lo escrito permanece

EDITORIAL

En reciente visita a la región, la subsecretaria de Salud Pública, Paula Daza, hizo mención a la “fatiga pandémica” que afecta la población. El concepto hace referencia al agotamiento generalizado ante las prolongadas medidas y restricciones provocadas por la crisis sanitaria.

La “fatiga pandémica” es señalada como la principal causa de la disminución de la percepción del riesgo, ha declarado la Organización Mundial de la Salud (OMS). Cansadas por las prolongadas restricciones, agobiadas con la rutina implacable que impone la pandemia, las personas tienden a cuidarse menos, a relajar en el uso de mascarillas, a no respetar la cuarentena e incorporarse a celebraciones y eventos masivos. Es decir, se exponen más a las posibilidades de contagio.

Ha ocurrido en muchos países. Argentina, que contó con la cuarentena sin interrupción “más larga del mundo”, sufre hoy por la gran cantidad de infectados, muertes por millón de habitantes y nefastos efectos en la economía y mercado laboral. Un informe del Índice de Propensión al Riesgo en Salud (IPRIS), de la Fundación Bunge y Born, reveló notorios cambios en la población respecto a la posibilidad de contagio mientras pasaban los meses de la llamada “cuarentena eterna”. Luego de 9 meses de cuarentena, se detectó una mayor tendencia a salir de casa para trabajar, hacer ejercicio o pasear, visitar a familiares, amigos o

La cuarentena eterna



Para muchos, la cuarentena puede ser percibida, efectivamente, como eterna. Es clave establecer un punto de inflexión en la pandemia, para así evitar las extensas restricciones y sus efectos económicos, políticos, sociales y anímicos en la población.

pareja. La “fatiga pandémica” trae aparejada una disminución en la creencia de que es posible contagiarse. Además, crece la percepción de que el aislamiento obligatorio es una medida “autoritaria e innecesaria”.

Es complejo afirmar, con total seguridad, que ese mismo escenario explica la realidad en Biobío. De 33 comunas de la región, 27 siguen en cuarentena. La mayoría de ellas se encuentra en aislamiento por más de un mes y se han endurecido medidas como el Toque de Queda y la entrega de permiso de circulación. Pese a ello, la curva de contagio no ha mostrado mejoría significativa. Al contrario, Biobío se encuentra en la etapa más espinosa de la pandemia: alto porcentaje de positividad y alta ocupación de camas UCI y UTI. A la vez, siguen las detenciones y sanciones por incumplimiento de las medidas sanitarias obligatorias.

Definitivamente, es fundamental establecer un punto de inflexión en la pandemia, para así evitar la cuarentena eterna y los efectos económicos, políticos, sociales y anímicos en la población.

CARTAS

Gobierno Regional

Señora Directora:

Particular es la polémica que se genera con el edificio del Gobierno Regional y la posibilidad de que se instale en el cuarto piso el futuro delegado presidencial, que como se sabe responderá directamente al Presidente de la República, y poco y nada tendrá que ver con la administración de la región.

Ideas como estas, que pueden tener muy buenas intenciones (leí que el intendente argumentó ahorro fiscal), también demuestran la verdadera cara de las autoridades de turno de avanzar en el llamado de proceso de descentralización, que no es más que delegar poder a las regiones para que puedan ser responsables de su destino.

Pero, claro, este tema que es muy sencillo de escribir, es muy complejo de realizar o practicar, porque honestamente quien va querer entregar sus beneficios así como así, para que otros puedan surgir, menos aún en el mundo de la política, la elite empresarial, e incluso religiosa. En el mundo de la política, no obstante, lo vemos a diario... Representantes de distintos sectores pelear y discutir por un espacio, por muy peque-

ño que sea. La mezquindad es parte de una tradición ya instalada en nuestra sociedad.

La solidaridad de la se llenan la boca muchas autoridades, por el contrario, es lo que escasea en nuestra sociedad. Lo peor es que se trata de una mal que parece no tener cura y lo hemos visto en nuestra Región, en medio de la pandemia.

En definitiva, lo que ocurre con el edificio del Gobierno Regional, no me extraña para nada. Y, eso, es lo más triste.

Federico Ramírez H.

Video Catrillanca

Señora Directora:

Un video que circula en redes sociales y que ha generado polémica por utilizar el ejemplo del caso Camilo Catrillanca en una clase de enseñanza básica, ha puesto en mesa el tópico de adoctrinamiento político en las aulas.

Si bien la ciencia política no se puede entender sin una ideología base, es primordial adaptar el método científico para explicarla sin caer en opiniones políticas explícitas. Puesto que mediante la enseñanza de principios como el de refutabili-

dad y de reproducibilidad, el pensamiento crítico en los estudiantes será desarrollado en educación cívica.

Recalcar que la misión del docente es guiar al estudiante, no instalarle ideas arbitrariamente en su mente, mucho menos vulnerar su desarrollo intelectual y crítico.

Rodrigo Ignacio Ramírez Cruz,
miembro de MIES Chile.

Campaña

Señora Directora:

Hay dos cosas que me llaman mucho la atención en lo que han sido estos días de campaña, a propósito de casos muy conocidos y que no valen la pena mencionar.

Uno, al parecer las nuevas generaciones siguen copiando los malos ejemplos que juraron erradicar, eligiendo candidatos y/o candidatas sin siquiera conocerlos o conocerlas; y dos, la cantidad de denuncias que han surgido. Lo cuál me hace preguntarme: ¿Qué pasó con todos esos denunciantes en los últimos cuatro años? ¿Por qué aparecen ahora?

Tengo respuesta, pero mejor lo dejaré a la reflexión de cada uno.

Alejandra Contreras R.

CAMINO A LA ELECTROMOVILIDAD

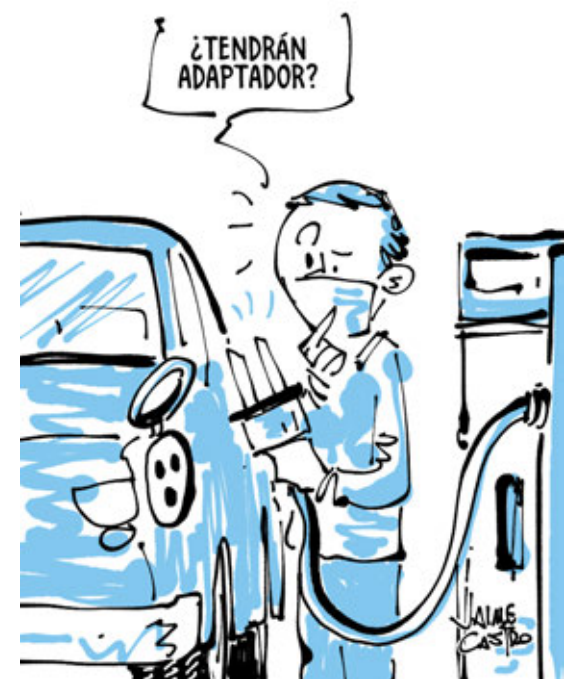

Envíe sus cartas, con una extensión máxima de 1.400 caracteres, con espacios vía email a:

- ◆ contacto@diarioconcepcion.cl
- ◆ Cochrane 1102, Concepción

La correspondencia debe consignar claramente la identidad del remitente y su número de teléfono.

Hacemos presente que el diario no puede constatar fehacientemente la identidad del autor de la correspondencia y reproduce la indicada por éste, deslindando ulterior responsabilidad.

La Dirección se reserva el derecho de seleccionar, extraer, resumir y titular las cartas recibidas, sin explicación alguna y evitando cualquier discusión con el remitente.

Reportaje

Sebastián Henríquez
contacto@diarioconcepcion.cl

EN BUSCA DE LA VARIEDAD LOCAL:

Parte secuenciación genética del coronavirus en la región

No sabemos si hay una cepa chilena de coronavirus.

En las últimas 24 horas se confirmaron 8.124 casos en el país, de los que 713 corresponden a la región del Biobío, y no sabemos a ciencia cierta a qué variedad del virus corresponden.

Para remediar esto, las autoridades montaron a inicios de año un esquema de vigilancia que permite detectar las que arriban del extranjero. A la fecha, este sistema ha permitido analizar un 0.12% de los casos totales.

Esto es, aún queda un 99,88% del que ignoramos muchas cosas.

Según especialistas, una variante nacional podría ser, por ejemplo, más exitosa al propagarse, o mejor adaptada al clima de una determinada región del país. Podría ser más peligrosa para chilenos con diabetes.

Pero no sabemos.

Se trata de un problema, uno que no se revolverá a menos que se logre monitorear efectivamente al virus, cosa que afortunadamente está por comenzar.

Esto, porque después de que el Instituto de Salud Pública comenzara a examinar a las personas que vienen del extranjero, distintos laboratorios, académicos y centros de estudio han decidido sumarse a la tarea de "vigilar" al Covid.

Según ha informado el Ministerio de Salud, una treintena de centros a nivel nacional tiene las competencias para formar parte de esta red.

Uno de ellos está en Concepción, y dentro de poco se sumarán otro.

Esta es la historia de los esfuerzos que se hacen en la zona, para dar con el código del Covid.

Un texto de 23 mil letras

Si el código genético del Covid fuera un reportaje en este diario, tendría una extensión de seis páginas. Esto es el espacio que ocupan en este medio 23 mil caracteres, o letras, el equivalente a los componentes básicos del genoma de este patógeno.

En este espacio están contenidas las instrucciones que el Covid necesita para multi-

Dentro de poco, laboratorios de la zona podrían sumarse al esfuerzo de caracterizar el código de genes del coronavirus. Es un trabajo complejo, pero necesario: Chile podría tener una propia variante del virus, pero como no se ha montado aún una red de vigilancia genética, no lo sabemos.



FOTO: UDEC

CAPACIDAD. En la Región hay un laboratorio capaz de secuenciar el genoma del virus. En pocos meses, podría sumarse un segundo.

plicarse, que es básicamente lo que hace un virus.

Si seguimos con la analogía, una variante del coronavirus son las mismas seis páginas de texto, pero ubicadas en la sección de deportes de un periódico de otra ciudad. Tendría otras fotos, y llegaría a otras personas.

Saber qué variante es la prevalente en una población determinada le da al sistema de salud la misma ventaja que tiene un ciudadano que lee varios periódicos.

De ahí el interés por las organizaciones internacionales para secuenciar el genoma de las distintas variedades, tarea que la Organización Panamericana de la Salud encargó al IPS a

Una red que vigile el Covid

El Ministerio de Ciencia, tal como lo ha desarrollado con la red de laboratorios que aplican test de Covid, ha apostado por coordinar a laboratorios privados y de universidades que cuenten con capacidades de secuenciación.

Entre las metas que se plantea esta red están identificar precozmente nuevas variantes, detectar a grupos poblacionales vulnerables a las nuevas cepas así como actividades donde sean más probables los contagios.

comienzos de año.

A poco de ello, la Sociedad Genética de Chile informó que “Chile tiene la oportunidad de ser líder a nivel regional en la implementación de un plan de vigilancia genómica que incluya a todo el territorio nacional. El Instituto de Salud Pública (Ispch) es uno de los dos laboratorios de referencia en todo Latinoamérica de la Red Regional de Vigilancia Genómica de Covid-19 creada por la OPS en 2020”.

El organismo listó los laboratorios que podrían sumarse a la red, entre los que se cuenta el Centro de Biotecnología de la Universidad de Concepción, el único del Biobío con estas capacidades.

Cristian Gallardo, científico, académico de la universidad y subdirector del Centro Interdisciplinario para la Investigación Acuícola (Incar), está a cargo del equipo que podría secuenciar el genoma del Covid en la región.

“Es relevante poder hacerlo, el virus cambia y si uno de esos cambios tiene que ver, por ejemplo con una proteína con la que el Covid se ancla a las células, esto cambia la forma de contagiarse”, explica.

“Desde el punto de vista epidemiológico, es clave”, dice.

“En una población con poco control, una variante puede comenzar a aumentar su frecuencia y podría pasar a ser la dominante, entonces la relevancia de esto es determinar a qué nos enfrentamos”, aclara.

A la región podría sumarse un segundo centro con capacidad de secuenciar el genoma del Covid. Esto, pues el año pasado el académico de la facultad de biotecnología, Felipe Aguilera, adjudicó un proyecto para adquirir uno... destinado a analizar la fauna marina de la región.

“El análisis es el mismo, y ahora es más relevante esta tarea, la que plantea el Covid”, cuenta.

“El país tiene un buen sistema de testeo, pero el PCR no te dice la variante, y eso es lo que necesitamos, para tomar decisiones”, añade.

“Las variantes son como diferentes tipos o cepas, una variante no es un virus diferente, es el mismo que mediante mutaciones, se diferencia del virus principal, en este caso

VIGILANCIA. La Sociedad Genética de Chile ha argumentado a favor de las ventajas de contar con una red de laboratorios que “vigilen” cómo evoluciona el Covid

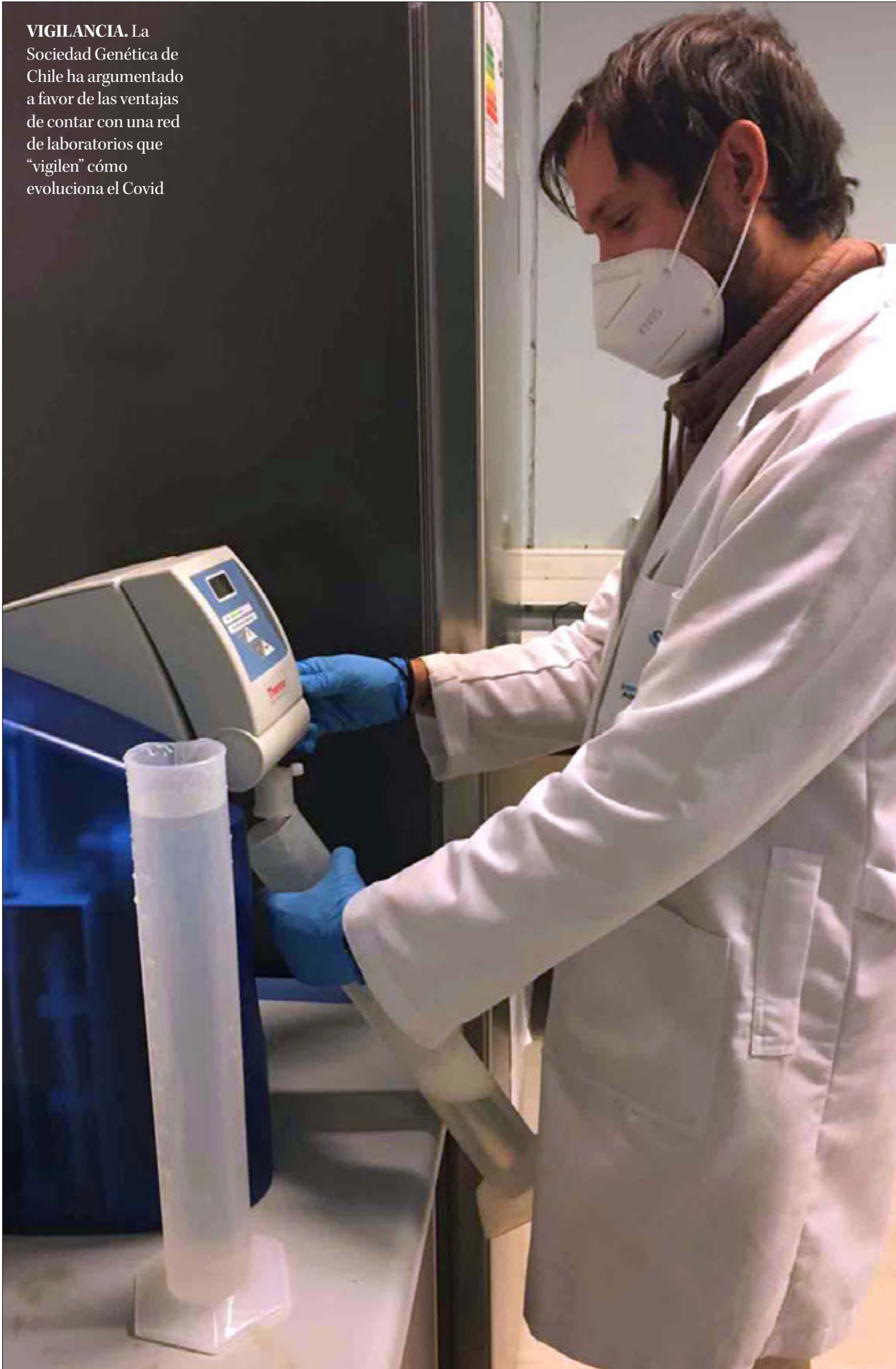

del chino que es el original, y esto pasa porque el virus tiene la capacidad de reproducirse de forma exitosa en una población en particular: por eso hay una vertiente, por ejemplo, en Inglaterra, o en Brasil”, continúa.

Según el especialista, la actual segunda ola podría deberse a una cepa chilena.

“Saberlo es relevante”, señala.

Un aporte al mundo

La pandemia, una emergencia que el mundo no enfrentaba desde hace un siglo, cuando se expandió por el globo la gripe española, obligó a utilizar nuevas tecnologías. Entre ellas, una que está detrás del programa de vacunación: in-

munización basada en el código genético del virus.

Es la primera vez que este tipo de vacuna se aplica en la historia, y tiene una ventaja por sobre la forma tradicional, que es la inoculación de un virus debilitado: la rapidez con que se puede adaptar a nuevas condiciones.

En este sentido, la posibili-

dad que brinda la ciencia nacional, es interesante.

“Secuenciar un genoma tiene pasos complejos, cuando llega una muestra hay que procesarla, se prepara una librería y esta es el input del aparato, que te dice cómo es el genoma. Esto, se reconstruye luego informáticamente”, explica Felipe Aguilera.

Y esto significa que una eventual variante chilena, puede codificarse, y enviarse por un sencillo correo electrónico al laboratorio que produzca la vacuna basada en el código genético.

“Es más complejo que lo que voy a decir acá, pero es como enviar las instrucciones para que allá copien y peguen una nueva vacuna”, añade.

La disponibilidad de esta vacuna permitiría que el exitoso plan de vacunación local fuera específico, pero además, facilitaría a otros países la tarea.

En ese sentido la meta del Gobierno es ambiciosa, 500 genomas secuenciados a la semana, varias veces más de lo que se hace hoy.

El costo, afortunadamente no es tan alto, entre \$50.000 a \$150.000 por test. Lo más complejo acá no es la disponibilidad de recursos, tanto como de reactivos y sobre todo personal calificado capaz de desarrollar efectivamente una secuenciación.

En ese sentido, explica Gallardo, Concepción corre con alguna ventaja. “Nosotros iniciamos operaciones hace unos diez años, y parte del personal tiene doctorados, eso no es tan común”, dice.

Ventaja de local

La capacidad de secuenciar el coronavirus en Concepción no es solo una ventaja a la hora de enfrentar la pandemia, sino que deja también capacidades instaladas en la región.

“Esto nos habla de la madurez de la ciencia chilena, que es capaz de enfrentar estos desafíos. Pensemos en otras patologías, como el Hanta, por ejemplo, y cómo las competencias que nos brinda el trabajo contra la pandemia, nos deja”, cuenta Paulina Assmann, seremi de Ciencias de la Macrozona Centro Sur.

Según Gallardo, hay otras ventajas.

“Las muestras pueden dañarse cuando se envían a laboratorios de otros lugares, en ese sentido, esa es la primera ventaja”, cuenta.

“Además, la toma de muestra es más delicada que un PCR”, finaliza.

OPINIONES

Twitter @DiarioConce
contacto@diarioconcepcion.cl



#MeQuedoEnCasa

Katty Campos, sicóloga

“#MeQuedoEnCasa porque el hacer conciencia del cuidado personal y familiar es parte esencial para poder bajar el contagio... Conversamos en familia sobre la importancia del autocuidado. Si puedes, también quédate en casa”.

7

sectores

tiene el edificio del Gobierno Regional destinados para oficinas, incluyendo las dependencias del Core.

Marcelo Castro Bustamante
marcelo.castro@diarioconcepcion.cl

Tras el reportaje publicado este sábado por Diario Concepción sobre las tratativas que ha realizado el Ministerio del Interior para que en el cuarto piso del edificio del Gobierno Regional se instale la oficina del delegado presidencial, en desmedro del futuro gobernador o gobernadora, surgieron diversas reacciones.

El propio intendente Patricio

TRAS REPORTAJE DE DIARIO CONCEPCIÓN

Cartas a la gobernación: la mayoría cierra la puerta a cohabitar con delegado presidencial

Buena parte de los postulantes consideraron la acción como una muestra más del centralismo existente en la administración nacional, aunque también hubo quienes aseguraron que esto es necesario para la región.

Kuhn justificó la decisión amparada en una “economía a escala, ya que en la mayoría de las regiones, ambos personeros compartirán edificio, por lo que es lógico que aquí ocurra lo mismo”.

No obstante, en los candidatos a la gobernación la solicitud no cayó muy bien. La tildaron de “centralista” al pretender burlar el espíritu de la ley de fortalecimiento de las regiones, que establece que ambas instituciones funcionen de manera independiente.

Aunque hubo otras opiniones, como algunas que apuntan a la necesidad de tener un trabajo conjunto o las que le restaron importancias al lugar donde estará la oficina, ya que se pretende estar más en terreno que el edificio. Aquí, las visiones tras la polémica.

OPINIONES

Twitter @DiarioConce
contacto@diarioconcepcion.cl

Javier Sandoval Ojeda (PI)

“Nos parece inaceptable, es parte de la nefasta práctica del centralismo que pretende apoderarse de la infraestructura y los espacios. Es una forma de posicionar el centralismo, el poder empresarial, el poder de la UDI y de las elites gobernantes en las regiones debilitando al máximo la fuerza y capacidad operativa de la autoridad electa.

A raíz de esto, vamos a impulsar una discusión constituyente desde la gobernación que revise la pertinencia de la figura del delegado presidencial para evitar que cumpla el rol del intendente y con esa línea de mando hacia el centralismo.

El delegado presidencial no tiene nada que hacer en el edificio del Gore y quienes tienen que acompañar al gobernador son las organizaciones sociales, los consejos consultivos, el Cosoc, la comunidad y no el centralismo”.



Flor Weisse Novoa (UDI)

“A mí no me parece, el Gobierno Regional es para la figura nueva, que es el gobernador regional y su accionar debería estar desde el cuarto piso. Hay que hacer un trabajo de articulación con el delegado presidencial, especialmente durante el proceso de instalación de gobierno regional, porque se tendrán que relacionar.

Instalar al delegado en el edificio del Gore es una medida con un dejo centralista, ya que no se coloca en la historia, trayectoria y operatoria del Gore, que es donde está la identidad de la región.

El edificio es del Gore e identitario con ese sector e igual es conveniente que toda la institucionalidad este en un mismo lugar. Pero yo creo que tenemos que buscar las formas para dialogar entre ambas autoridades una vez que ambas estén asumidas”.

Ana Araneda Gómez (PEV)

“El cargo debe ser transversal así que en el mismo edificio debieran estar tanto el gobernador regional, delegado presidencial y el Consejo Regional (Core). Esa es una forma de gobernar segura, confiable y equitativa. Eso es una forma transversal a las tres responsabilidades que habrán en la región.

Es importante tener una relación directa con el Core y eso nos debe facilitar las relaciones, confianza y seguridad entre ambos estamentos. Ahora que el delegado presidencial este en el cuarto piso, creo que debe depender de lo que estime la normativa vigente.

Insisto en que ambos cargos, tanto el delegado presidencial como el gobernador regional deben trabajar de manera unida y transversal”.





Pedro Neira Milchio (PH)

“A mí el tema de infraestructura, donde voy a estar sentado, no me interesa mucho. La labor del gobernador es en terreno y voy a estar el tiempo mínimo en esa oficina. El estatus y el poder es un tema que otorga el sistema, no lo defino yo o la gente y ellos quieren a alguien en terreno. En qué piso voy a estar

no es gravitante para mí.

Ellos tendrán que ocupar una oficina, ya que estará en el ámbito administrativo, no va a estar en contacto con la gente. Nosotros pretendemos una gobernanza por y para la gente. Si la ley dice eso, tendrá que ser de acuerdo a la ley y un debate de estos está fuera de los tiempos en los que estamos”.



Tania Concha Hidalgo (PC)

“No nos parece, la ley es muy clara en esto. El Gobierno Regional se compone por el elegido gobernador o gobernadora regional, el Consejo Regional que es a quien le corresponde el piso 2. Y el gobernador viene a reemplazar al intendente. Así que el delegado presidencial debería estar ubicado en otro lugar, ya los funcionarios están preocupados y no nos parece que el delegado esté en el cuarto piso del Gore, ya que no le corresponde.

Los cores ya pedimos un pronunciamiento al intendente sobre esta situación y su respuesta fue un poco débil, pero él no nos ha informado nada, sino que nos enteramos por los propios funcionarios que se estaba manejando esta situación”.

Eric Aedo Jeldres (DC)

“Me parece inaceptable, la Región del Biobío va a escoger a su gobernador (a) regional y esto es parte del proceso de descentralización. Dejar al delegado presidencial en el lugar que le corresponde al gobernador regional, es una decisión centralista. No lo voy a aceptar. Es un despropósito, porque, además el fisco de Chile tiene destinado el

edificio de la ex Intendencia para el Ministerio del Interior, y ese es el lugar que le debería corresponder al delegado presidencial. Esta es una actitud altanera de los santiaguinos.

Encuentro que esta discusión no se debería llevar a cabo cuando están muriendo cientos de personas por Covid diariamente, no sé en qué planeta viven”.



Gastón Flores Órdenes (UPA)

“Lo veo como una situación en donde nuevamente el centralismo busca imponerse y pasar por encima de las leyes y todo lo que se está planteando, ellos se querrían estar quedando con un espacio físico que no les corresponde. Pero, incluso, podríamos ir más allá, con la lucha de poder que se va a dar entre ambos cargos.

Acá hay un abuso de poder

por parte del centralismo y las figuras de poder siempre van a intentar avasallar las situaciones de las regiones.

En este cargo debe haber una participación efectiva del pueblo para que no termine pareciéndose a México. Debemos tener una participación real y con un gobernador con una espalda potente y no termine siendo un cargo político para los partidos”.



Rodrigo Díaz Wörner (IND)

“Estoy en total desacuerdo con la decisión arbitraria y centralista del actual Gobierno de querer tomarse el edificio que en su exterior dice claramente que corresponde al Gobierno Regional. El edificio de la gobernación de Concepción cuenta con oficinas que pueden ser habilitadas para el futuro delegado presidencial y su equipo. El Ministerio del Inte-

rior, con esta medida centralista, está inventando un conflicto innecesario entre el gobernador electo y el delegado designado.

Hacemos un llamado a que nos comprometamos a defender este espacio público y que el cuarto piso sea ocupado por la o el futuro gobernador regional electo y no que desde Santiago decidan su futuro”.



14

de julio

es la fecha que asumirá el gobernador regional, tras la realización de una eventual segunda vuelta el 13 de junio.

Alta Dirección Pública
Servicio Civil

Amplía plazo de postulación de concurso ya iniciado:

Subdirector/a Administrativo/a
Hospital San José de Coronel
Servicio de Salud Concepción

Postulación hasta el 19 de abril 2021

Infórmate y postula
www.serviciocivil.cl



#MeQuedoEnCasa

Alfonso Abaroa, ingeniero

“Debemos quedarnos en casa, estamos viviendo un momento complejo en esta pandemia. Hay que seguir cuidándonos y mantener las distancias y evitar las reuniones sociales”.

RESOLUCIÓN FUE PUBLICADA AYER EN EL DIARIO OFICIAL

Límite de alturas: las críticas y dudas sobre lo que viene para Concepción

Mauro Álvarez S.
mauricio.alvarez@diarioconcepcion.cl

El martes de esta semana, y tras meses de gestiones, la municipalidad de Concepción logró que el Ministerio de Vivienda y Urbanismo (Minvu) diera respuesta favorable a la postergación selectiva de permisos de edificación y subdivisión en el marco de la 15ª modificación del Plan Regulador Comunal (PRC), de acuerdo a lo establecido en la Ley General de Urbanismo y Construcciones.

Algo relevante y esperado para el municipio penquista, puesto que el informe técnico entregado por el Minvu, y que fue publicado ayer en el Diario Oficial, les permitirá suspender toda presentación de proyectos que sobrepasen la altura establecida en la propuesta de modificación al PRC (5, 7, 9, 12 y 15 pisos de acuerdo a la zona).

Acuerdo que fue tomado con las comunidades, a través de un proceso participativo territorial y votado de la misma forma y que ayudó a sustentar la postergación por tres meses, mientras se termina de discutir la modificación final del PRC, sin embargo, desde el municipio aclararon que esperan prorrogarlo por nueve meses más.

Densificación equilibrada

La decisión no estuvo exenta de críticas. Desde el Minvu, el seremi Sebastián Abudoj, calificó de insuficiente el Plano Regulador Comunal, ya que a su juicio no se hace cargo de los grandes desafíos del crecimiento horizontal de Concepción y el costo que esto causa al medioambiente, lo que va de la mano con la segregación social y la falta de infraestructura pública fuera del casco urbano.

“El PRC sólo se limita a proponer límite sobre alturas y normas sobre construcciones, agrupamiento y techos verdes, pero no recoge los desafíos de grandes urbes metropolitanas y como capital regional del Biobío. Al no promoverse una planificación vertical equilibrada, se excluye aquellos que no pueden pagar por viviendas en buenos sectores y se está limitando la capacidad de la ciudad y la infraestructura, parques y salud, etc. a quienes pueden pagar más por ello”, dijo el seremi.

Tras la suspensión de proyectos que sobrepasen los 15 pisos establecidos en la propuesta de la modificación al PRC, el Minvu y la CChC acusan que se favorecerá la segregación social. Municipio se defiende aludiendo que medida se tomó en favor de mejorar calidad de vida de vecinos de la ciudad.



FOTO: RAPHAEL SIERRA P

Bajar las alturas en el radio centro

fue acordado con las comunidades, a través de un proceso participativo y votado de la misma forma.

Abudoj abogó que la densificación equilibrada en altura es la mejor opción, “porque permite que la ciudad reciba la mayor cantidad de gente, de todos los estratos, sin saturarla, aprovechando la capacidad de infraestructura que ya está y la proyectada en el PRC”.

Misma visión que tiene la presidenta de la Cámara Chilena de la Construcción Concepción (CChC), Helen Martín, quien señaló que “la postergación selectiva de permisos de edificación afecta económicamente al sector inmobiliario y de construcción, en específico a los tra-

bajadores y sus familias, sobre todo por el contexto de la pandemia”.

Martín enfatizó que “el limitar las alturas afecta el desarrollo de Concepción, ya que no resguarda el derecho a la ciudad, restringe el acceso a vivir en la urbe. Presentamos construcciones hasta antes de la modificación del PRC, de máximo 23 pisos, que no es una gran altura, y lo bajamos a 18 cuando comenzó la discusión, pero al reducirla a 15 y menos, genera que la ciudad se expanda, haciendo más caro el centro”.

A juicio de la presidenta de la CChC, la prohibición de alturas que propone el municipio penquista, hará que la ciudad se haga más ineficiente, produciendo un daño ecológico al quitarle terreno a humedales y bosques cercanos, con nuevas viviendas.

“No se garantiza terrenos para la inclusión social y centros de servicios, y no se ofrece una política de descentralización hacia los ba-

rrrios, que es lo que Concepción necesita”, acotó.

Efectos negativos

Consultado al respecto, el alcalde Álvaro Ortiz, aclaró que es errada la visión que tiene el Minvu y la CChC. “Si bien se han generado efectos positivos con la construcción de edificios sobre 15 pisos en el centro los últimos 10 años, como aumento de la población y mayor variedad de servicios, también ha traído efectos negativos en la calidad de vida de los vecinos, que reclaman el derecho al sol y proteger la vida de barrio. Por esto, se hizo necesario hacer ajustes al PRC”, sostuvo.

Ante las críticas, Ortiz precisó que “fue un proceso ampliamente participativo con entendidos y vecinos, se analizó la situación del desarrollo de la ciudad y se priorizó los principales problemas, como fue el tema de alturas, materia en que el municipio tiene atribuciones

para intervenir directamente modificando el plan regulador”.

El alcalde penquista adelantó que “una vez tramitada la modificación al PRC, se avanzará con la conectividad, que exige más plazos y coordinación con otros sectores (público y privado) y financiamiento externo. Además, tenemos proyectos importantes aprobados para promover la expansión del centro, a través del proyecto de Acceso Universal, para ello, estamos a la espera del traspaso de fondos desde el Gobierno Regional”.

Desde Patrimonio Industrial Biobío, Juan Carlos Santa Cruz, recalcó que “si bien es tardío que hoy se limite las alturas, cuando durante un año y medio se ingresaron varios anteproyectos y ya se están construyendo otros, debiese ser por más de tres meses la prohibición, sobre todo considerando que la CChC se aprovechó de vacíos para poder demoler y construir, particularmente desde el terremoto del 2010”.

Santa Cruz aseguró que “la CChC aumentó el valor del metro cuadrado, se hizo más caro vivir en la urbe, gracias a que había alturas libres antes de esta última modificación al PRC que está en trámite, lo que llevó a que la gente se fuera a vivir a las afueras y sólo viva en el centro gente de forma temporal, a través de los arriendos. Lo que se debe hacer es modificar los edificios antiguos con fines habitacionales, con el propósito de atraer población de menores ingresos, lo que puede ser, por ejemplo, con financiamiento del Estado”.

Desde el Colegio de Arquitectos, el presidente de la filial Concepción, Claudio Arce, analizó que las discusiones sobre la ciudad no se reducen a más o menos pisos.

“Esto no puede aparecer como un campo de discusión de intereses políticos o inmobiliarios o que sólo involucre a determinados grupos, es un tema global y sistémico que requiere un diálogo racional y fundamentado. Si vemos, por ejemplo, cómo el casco histórico ha perdido casi un tercio de sus habitantes, debiéramos preocuparnos de los desafíos de la integración social, de la calidad de vida urbana o de la ciudad más compacta y sustentable. Concepción, tal como otras ciudades, vale por sus

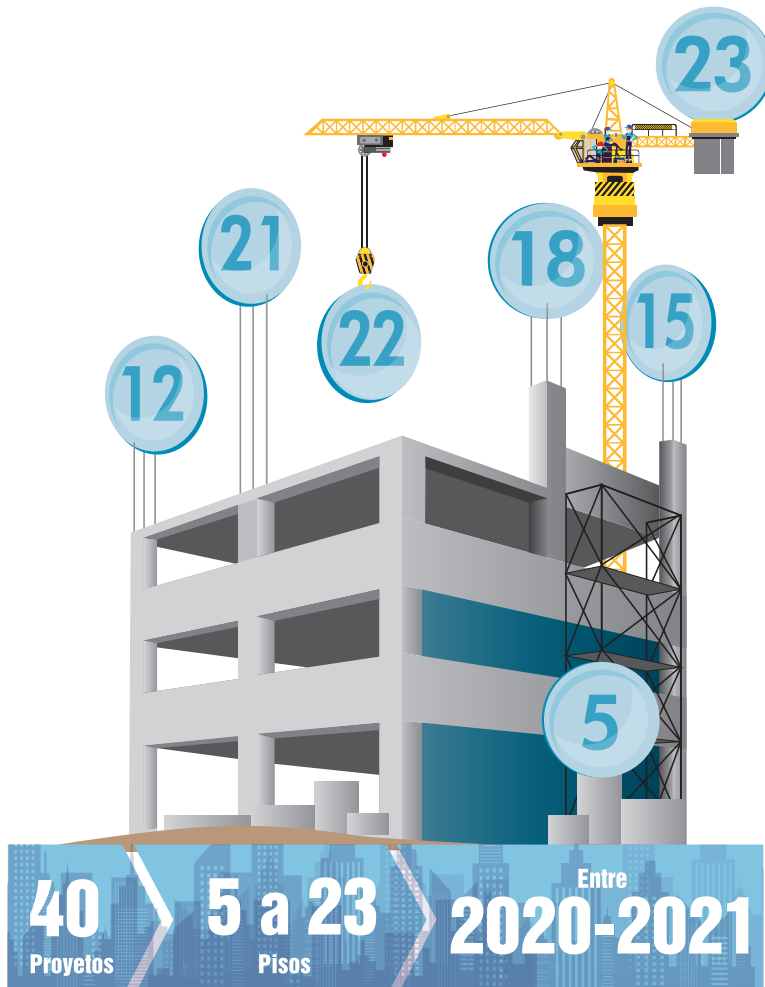

espacios públicos y en ese sentido, hay que revisar si estamos siguiendo o no las propuestas o directrices del Consejo Nacional de Desarrollo urbano para mejorar las urbes chilenas”, opinó Arce.

Desde la Dirección de Obras

(DOM) del municipio, indicaron que entre el 2020 y el nueve de abril de 2021, se ingresaron 40 proyectos de entre 5 y 23 pisos para Concepción.

OPINIONES

Twitter @DiarioConce
contacto@diarioconcepcion.cl

Región suma 713 nuevos casos por Covid-19

FOTO: HGGB / AGUSTÍN ESCOBAR I.

Compleja sigue siendo la situación en Biobío, tras el último informe dado a conocer por el Minsal dio cuenta que 713 personas más se contagiaron de Covid-19, acumulando un total de 103.180 casos en la Región, de los cuales 4.838 se encuentran en calidad de activos.

La seremi de Salud informó que se han realizado 1.196.938 PCR, 104.883 de ellos positivos, lo que equivale a una positividad del 8,8%, sin considerar los exámenes que provienen de otras regiones del país.

En cuanto a la cantidad de fallecidos, la cifra aumentó a 1.696, validados por el Deis, en base a información del Registro Civil e Identificación.



775 CASOS activos tiene la capital de la provincia de Biobío.

Mayor fiscalización

Los Ángeles es la ciudad que presenta la mayor cantidad de casos activos (775), seguida de Concepción (676) y Talcahuano (393).

“La situación de Los Ángeles es compleja, tiene una cantidad de casos muy concentrada, por lo tanto, llevaremos a cabo un trabajo de fiscalización relevante, en cuanto a testeo y búsqueda activa,

a través de PCR y antígeno, lo que derivará en un aumento de casos, pero con el tiempo será bueno porque se podrán aislar”, comentó el seremi de Salud, Héctor Muñoz.

Respecto a camas críticas, la autoridad señaló que “tenemos un total de 310 camas UCI y 155 en UTI, con 23 y 28 disponibles, que equivalen al 7% y 18% de disponi-

bilidad respectivamente”.

Complementó que “contamos con una alta capacidad de reconversión, pudiendo derivar pacientes a recintos dentro de la región u a otras del país de ser necesario. En cuanto a la dotación de ventiladores mecánicos, tenemos 81 disponibles de 315, es decir un 25% de capacidad”.

PubliReportaje



INNOVADORA ALIANZA

UBB Y CORMA LANZAN CONVENIO EN PROGRAMAS +INGENIO Y AVANZA PYME

Los objetivos de la alianza son fortalecer la unión entre la casa de estudios con el rubro empresarial y entregar herramientas a los alumnos que les permitan potenciar y poner en desarrollo sus conocimientos en emprendimiento e innovación.

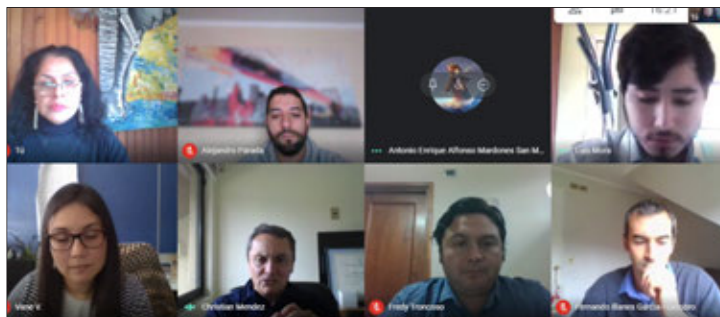

a su vez fortalece a los futuros egresados en madurar sus emprendimientos e innovaciones, siendo nuestro anhelo que logren a corto plazo la formación de empresas de base tecnológica que tanto necesitan nuestro país. Todo lo anterior se hace realidad con este tipo de colaboración mutua”, comentó Susana Rivera, Directora Nodo i+T, Ma-

croFacultad Ingeniería UBB. Vía Programa +Ingenio, la casa de estudios apoya a los alumnos con talleres de capacitación, apoyo a la formulación de proyectos, ser parte de un ecosistema de emprendimiento de carácter nacional, y así logren sus objetivos. Quienes participan de este programa, pueden postular y acceder al convenio.

Los asociados

Cerca del 70% de los socios de Corma son pymes y con estos antecedentes, el gremio ha focalizado su trabajo en políticas públicas, labores con la comunidad y apoyo a las pymes del sector forestal. Así se forjó el programa Avanza Pyme.

“Empezamos a evaluar alternativas y se nos ocurrió el programa Avanza Pyme, que tiene como objetivo vincular a la pyme con la academia. Queremos que nuestros asociados, potencien su negocio con el conocimiento que se genera desde la universidad. Es por eso que Avanza Pyme busca acompañarlas de manera continua para que puedan disminuir sus brechas y solucionar problemáticas a través de la intervención de los estudiantes guiados por especialistas de la

universidad y de nuestro gremio. Es así como el programa en conjunto con la universidad, lo pensamos en 3 etapas: diagnóstico, apoyo a la empresa y la generación de un fondo de apoyo. Todo pensado en beneficiar a las Pyme, a los futuros profesionales y a la Universidad”, indicó Fernando Illanes, gerente de Corma.

En tanto, Christian Méndez, gerente general de la empresa CM Maderera SpA, indicó que “creo que la vinculación entre empresas y universidades es muy importante, en particular, para esta industria porque genera impacto en el desarrollo económico. Las casas de estudio aportan nuevos conocimientos y tecnologías y las empresas facilitan el vínculo con los estudiantes. El beneficio es recíproco”.

Pese a ser el primer paso para la ejecución del convenio de colaboración, la UBB y Corma buscarán ampliarlo e incorporar nuevas PYMES.



LA SOLIDARIDAD
es la base del
mutualismo, dice el
historiador
Fernando Venegas.

Ximena Cortés Oñate
contacto@diarioconcepcion.cl

SURGIDO EN EUROPA DURANTE EL SIGLO XIX

La vigencia de los valores que fundaron el Mutualismo

A través del proyecto Fondecyt Mutualismo en Chile, 1925-1990, se busca dilucidar las causas de la persistencia y vigencia de las sociedades de socorros mutuos en Chile, luego de superada la Gran Depresión de la primera mitad de la década de 1930. Esa experiencia sirve para mirar, de cierta manera, la sociedad actual.

En tiempos de crisis sociales y, más aún, sanitarias, se ha visibilizado una suerte de despertar asociativo que se traduce en ollas comunes, fundaciones, ONG's o corporaciones, entre otros ejemplos. En este contexto, es interesante recordar experiencias asociativas del pasado, como el Mutualismo, surgido en Europa en el siglo XIX, y que se difundió a América Latina y Chile, junto con la expansión capitalista.

“El mutualismo, como concepto, implica la ayuda mutua, la solidaridad. En la actual crisis que estamos viviendo, se ha visto reemerger ese espíritu, especialmente por quienes han sido más golpeados por la pandemia”, señala el historiador Fernando Venegas. No obstante, agrega, estamos lejos del grado de espesor asociativo y solidaridad que alcanzó nuestra sociedad en el pasado.

Venegas es director del Departamento de Ciencias Históricas y Sociales de la Universidad de Concepción e investigador principal del proyecto Fondecyt Mutualismo en Chile, 1925-1990, que busca dilucidar las causas de la persistencia y vigencia de las sociedades de socorros mutuos en Chile, luego de superada la Gran Depresión de la

primera mitad de la década de 1930.

A su juicio, el mutualismo sigue vigente hoy y ha tomado fuerza, especialmente en regiones. “Aunque estamos en otro tiempo, no es una simple coincidencia que, en la actualidad, cuando el neoliberalismo predomina absolutamente, y con

un estado cada vez más asocial, lo que se ha evidenciado durante la actual pandemia, el mutualismo resurja como una alternativa ante la adversidad”, señala.

Por mucho tiempo, el desarrollo histórico de las sociedades de socorros mutuos fue visto desde una

perspectiva política e inscrito dentro de los márgenes republicanos de la historia nacional. Así lo explica Wilson Lermenda, para quien “la experiencia del mutualismo era observada como una antesala o prehistoria del sindicalismo que se desarrolló con fuerza en el siglo XX; así como también se situó su desarrollo desde la segunda mitad del siglo XIX hasta las primeras décadas del siglo XX. De hecho, la historiografía ha denominado como la época de oro del mutualismo al período comprendido entre 1880 y 1920”.

Lermenda es candidato a doctor del programa de Doctorado en Historia de la Universidad de Concepción y tesista del proyecto Fondecyt encabezado por Venegas. A su juicio, la noción de socorro mutuo se inscribe dentro de una problemática histórica mayor, relacionada con la idea de asociacionismo: impulso humano de las personas a organizar colectivamente su vida en sociedad.

“Los antecedentes de las sociedades de socorros mutuos se pueden comprender llegando hasta las experiencias de organización que tuvieron los gremios de artesanos y cofradías religiosas en la época Colonial, así como también en la Europa medieval”, dice el colaborador académico de la

Universidad Católica de la Santísima Concepción.

Por su parte, Venegas explica que las sociedades de socorros mutuos surgen como una respuesta a una necesidad vital, de previsión social, cuando en el siglo XIX los trabajadores migran a centros urbanos o mineros, y se encuentran en total indefensión contra las enfermedades, los accidentes, la vejez y la muerte. “A la sazón, no existía contrato del trabajo, ni leyes que los protegieran de los accidentes. En consecuencia, los trabajadores estaban en una situación de vulnerabilidad social enorme”, señala.

El historiador explica que “durante la Colonia existían hermandades y cofradías, con fines religiosos, pero que también pudieron cumplir una función solidaria. No obstante, el éxodo rural, las altas concentraciones de trabajadores que exigieron los centros industriales y los yacimientos mineros, como ocurrió en Chile con la minería del salitre, hicieron urgente la generación de mecanismos de ayuda mutua más amplios”.

Con todo, señala, la previsión social no fue una necesidad exclusiva de los sectores populares. Los grupos intermedios en expansión, estaban en la misma situación de desprotección. “Además, el mutualismo también fue un importante espacio de politización de los obreros”, dice Venegas.

Lermanda concuerda y dice que la noción de socorro mutuo es depositaria de una trayectoria que es mucho más antigua que la misma Revolución Industrial, hito que ha sido visto de manera clásica como el causante de diversas formas de organización obrera.

Crisis del mutualismo

En Chile el mutualismo se genera como parte de la difusión de ideas y estrategias del proletariado frente al avance del “capitalismo salvaje”. Por ello, dice Venegas, la mayoría de las primeras organizaciones que surgieron, especialmente en regiones, fueron fundadas por inmigrantes alemanes, suizos, italianos y españoles. “Destacaron, además, trabajadores como los tipógrafos o los sastres, que tenían una mayor instrucción”, señala.

Lermanda agrega que “los primeros antecedentes sobre una sociedad de socorros mutuos, en su forma moderna, se registra hacia 1853, cuando se fundó la Sociedad Tipográfica de Santiago, dirigida por el tipógrafo peruano Victorino Lainez”.

Este tipo de organizaciones fue parte de un tejido social muy complejo. “Se era parte de una mutual, como también de un club deportivo, de una junta de vecinos, de una compañía de bomberos, la Cruz



WILSON LERMANDA: “El gran valor que tiene el mutualismo y la noción de socorro mutuo es la solidaridad. Son organizaciones que llevan la solidaridad por delante, en todas sus actividades”.

Roja, etc. Entre los años 30 y 70, se conformó un capital social muy interesante, y enormemente proactivo; si bien había Estado Bienestar, éste era muy pequeño e insuficiente para responder a las necesidades sociales de esos años; periodo que es además de explosión demográfica, en que las familias crecieron y se multiplicaron las necesidades, principalmente de vivienda, educación y salud”, señala Venegas.

El historiador chileno Sergio Grez cifra la edad de oro del mutualismo entre 1850 y 1920, cuando estas sociedades fueron las principales organizaciones del tejido social. En esa época, dice Lermanda, existió un crecimiento explosivo de sociedades mutualistas a lo largo del territorio nacional.

Por otra parte, la creación del Seguro Obrero, en 1924 -primer gobierno de Arturo Alessandri-, es el hecho planteado por la historio-

grafía como el que hace entrar en crisis al mutualismo. No obstante, Venegas señala que, “en nuestro proyecto, pretendemos demostrar que, si bien hubo una crisis en esa década, ello se debió más bien a los efectos económicos de la post Primera Guerra Mundial, que tocó fondo con la Gran Depresión de 1929, aunque sus efectos en Chile no fueron inmediatos”.

Con la dictadura y el modelo neoliberal que se implantó, sostiene el historiador, hubo un enorme impacto en la cultura. “La solidaridad fue desplazada por el individualismo, y organizaciones como las mutuales dejaron de tener el sentido de antaño, porque no solamente eran espacios de previsión social, sino también de sociabilidad”, dice.

Lorenzo Arenas Olivos

Las sociedades mutualistas han constituido un aporte a la crea-



FERNANDO VENEGAS: “Las sociedades de socorros mutuos surgen como respuesta a una necesidad de previsión social, cuando en el siglo XIX los trabajadores migran a centros urbanos o mineros, y se encuentran en total indefensión”.

ción y resignificación de espacios sociales en las ciudades chilenas, sostiene Natalia Baeza.

“Las mutualidades, en sus inicios, se conformaron como sociabilidades de tipógrafos y artesanos, sin embargo, con el tiempo, fueron incrementando su espesor asociativo integrando a diversos oficios y profesiones”, dice la coordinadora del Museo de Arte Religioso de la Universidad Católica de la Santísima Concepción.

Por su parte, Rubén Elgueta explica que “La sociabilidad mutualista constituye una organización que posee dimensiones que trascienden en la cotidianidad de Concepción”.

Dentro de los prohombres que contribuyeron a este motor de cambio para el mutualismo penquista, Elgueta destaca al sastre y masón, Lorenzo Arenas Olivos. “Su liderazgo, visión asociativa y

los fundamentos del pensamiento laico, posicionaron una visión moral e histórica gravitante en las prácticas y valores del mutualismo penquista contemporáneo”, sostiene el académico del Departamento de Historia y Geografía de la Universidad Católica de la Santísima Concepción.

Tanto Baeza como Elgueta son candidatos a doctor/a del programa de Doctorado en Historia de la UdeC y tesis del mencionado proyecto Fondecyt liderado por Venegas.

En 1876, Lorenzo Arenas Olivos fundó en Concepción la “llamada ‘Sociedad de Socorros Mutuos de Obreros’, actual ‘Sociedad Mutualista Lorenzo Arenas’, que tenía sus bases en el trabajo en fraternidad y caridad recíproca”, señala Baeza. Estas sociedades, dice, “son destacadas por su organización que aún conservan, pues presentan una estructura definida administrativamente”.

Además del mutualismo, Arenas Olivos se integró como miembro fundador de la logia masónica Paz y Concordia de Concepción. “Desde este espacio de sociabilidad masculina se generaron coincidencias valóricas y prácticas filantrópicas dialogantes con el mutualismo, aportando, como un objetivo central, a un destino manifiesto compartido por las formas de sociabilidades laicas de finales del siglo XIX y principios del XX en occidente: El Progreso”, explica Elgueta y agrega que ambas organizaciones sustentaron prácticas filantrópicas comunes en tiempos de crisis.

Investigación, fuentes y archivo

En el marco del Proyecto Fondecyt **Mutualismo en Chile, 1925-1990**, se han establecido lazos de cooperación con la Federación Mutualista de Concepción. De esa manera, se ha podido acceder a documentación de las mutuales de Concepción, Talcahuano y Tomé, consistente en libros de actas, registros de cuentas, listas de socios y memorias.

En esa línea, se realizó un interesante trabajo de rescate patrimonial, junto a un equipo conformado por perso-

nal del Archivo Fotográfico de la Universidad de Concepción (Afudec) con quienes se realizó un proceso de digitalización del material facilitado por las sociedades mutualistas de la zona, donde destacan la Sociedad Francisco Bilbao, Sociedad Juan Martínez de Rozas, Sociedad de Empleados de Comercio de Concepción, Sociedad de Empleados de Comercio de Talcahuano, Sociedad Galvarino de San Pedro de La Paz y Sociedad Unión y Progreso de Tomé.

Humanidades

Viene de pág. 11

“El despertar del mutualismo en nuestra ciudad se inició por las precarias condiciones laborales que debieron enfrentar los obreros, quienes no contaban con políticas estatales eficientes. Paralelamente, desde la masonería, se fueron impulsando obras de trascendencia para Concepción y las comunas cercanas, las que, en sus inicios, carecieron de un compromiso estatal, destacándose entre ellas a la Universidad de Concepción y el Hospital Clínico”, señala.

En ese contexto, asegura que los problemas de los penquistas lograban visibilizarse con más prontitud en los espacios de socialización de las mutuales, en los salones del Club Concepción y en la casa masonica penquista.

Por ello, Baeza destaca la importancia de investigar estos espacios sociales, “pues han constituido desde sus tiempos fundacionales un aporte a la vida cotidiana de la urbe penquista. La sociabilidad mutualista, sin lugar a duda, ha sido forjadora de la construcción socio-urbana de nuestra ciudad”.

La investigadora aclara que estas sociabilidades no son solo masculinas, pues el mutualismo también abrió espacios para el asociacionismo femenino. “Las primeras organizaciones implicaron un impacto al mundo laboral para el siglo XIX en materia de bienestar, educación, progreso y cultura para las asociadas. En Concepción tenemos la Sociedad de Socorros Mutuos “Ilustración de la Mujer” creada en el año 1889, proyectando in-



NATALIA BAEZA: “Las sociedades mutualistas han constituido un aporte a la creación y resignificación de espacios sociales en las ciudades chilenas”.

fluencias en el mutualismo femenino en la urbe penquista”.

Asociacionismo femenino

Considerando que, tradicionalmente, el rol de la mujer se ha valorado desde la esfera emocional, alejada del mundo y acciones políticas, María Ignacia Seguel destaca la Sociedad de Socorro Mutuo fundada por un grupo de mujeres de Limache, el 25 de noviembre de 1948, y que nace como un mecanismo a partir el cual las mujeres buscaron ser incluidas en un sistema social patriarcal que imponía dichos modelos socioculturales de madre-esposa.

“A raíz de esto, la agrupación se constituyó con mujeres de distintos oficios u ocupaciones, incluidas las llamadas ‘dueñas de casa’, de trabajo no remunerado. La organización se levantó como un espacio que permitió a las socias vincular esferas de lo público y privado, de lo individual con lo personal, en un ejercicio de sociabilidad y confraternidad femenina”, señala la profesora de Historia y Geografía, y tesista del Programa de Magister en Historia de la UdeC.

Las mujeres que fundaron y conformaron la sociedad con sede en Limache, buscaron un mecanismo por el cual pudieran sustituir los vacíos que presentaba el sistema social de la época que las excluía de las medidas estatales presentes en el periodo, explica Seguel.

“No sería hasta el primer gobierno de Michelle Bachelet que las dueñas de casa serían incluidas en el sistema recibiendo una ‘pensión solidaria’, creada en 2008. El modelo social patriarcal de la época imponía una estructura sociocultural de madre-esposa para las mujeres pero que, en contradicción, dejaba fuera del escenario social y político a las ‘dueñas de casa’. La organización, continúa, permitió un vínculo asociativo entre mujeres de distintas esferas laborales”, señala.

El valor de la solidaridad

Si bien durante el siglo XX y hasta la actualidad hay sociedades mutualistas que siguen existiendo y que se encuentran organizadas en federaciones provinciales y una federación nacional, Lermenda sostiene que hoy su papel ha mutado para convertirse en lugares de memoria y patrimonios urba-

Libros recomendados

- **De la “Regeneración del Pueblo” a la Huelga General.**
Sergio Grez. RIL Editores, 2007.

- **Estado y Sociedad. Construcción de espacios en contextos locales. Vol. 1 y 2.**
Fernando Venegas Espinoza. Ediciones Universitarias de Valparaíso, 2019.

nos que es necesario rescatar y poner en valor.

“El gran valor que tiene el mutualismo y la noción de socorro mutuo es la solidaridad. Son organizaciones que llevan la solidaridad por delante, en todas sus actividades. Su estudio nos enseña parte de otro Chile, donde la colaboración colectiva era llevada a cabo en términos materiales concretos y no solamente en un discurso”, dice.

A su juicio, la principal enseñanza que nos deja el estudio y la investigación sobre el mutualismo en Chile, es poder dimensionar el valor de las redes de solidaridad colectiva que se han desarrollado en el país, poniendo en énfasis en la resolución de problemáticas sociales que aquejan a la población.

“Por otro lado, el factor económico de la seguridad social aquí es relevante, ya que nos permite reflexionar desde una lógica colectiva y no individualista. Justamente en la actualidad, en pleno proceso de discusión constitucional y de una posible reforma al sistema de pensiones, bien valdría la pena revisar las experiencias del pasado y sacar lecciones de ello. Un sistema de previsión social que

considere la solidaridad como valor esencial, lo convertiría en un sistema más humano. Quizás esa sea la principal enseñanza del mutualismo como fenómeno histórico”, dice.

Por su parte, en el marco del actual debate sobre el sistema de pensiones chilenos, Venegas señala que “en esa discusión, no ha estado presente la historia. No se ha considerado una evaluación de las experiencias de previsión social que hubo en el pasado, y creo que en cualquier discusión sería se debería tener presente no solo la variable económica o política, o las experiencias de otras sociedades en este sentido”.

Por ello, recuerda que “la historiografía se trata de cómo somos capaces de pensar sobre problemas actuales, considerando un análisis profundo del pasado, y no de desarrollar una lectura anecdótica, que es lo que se piensa que es la historia. Por ello es necesario resituirla como disciplina que contribuya a resolver los problemas del presente”, dice el investigador.

OPINIONES

Twitter @DiarioConce
contacto@diarioconcepcion.cl



RUBÉN ELGUETA: “La sociabilidad mutualista constituye una organización que posee dimensiones que trascienden en la cotidianidad de Concepción”.



MARÍA IGNACIA SEGUEL: “La Sociedad de Socorro Mutuo fundada por un grupo de mujeres de Limache, en 1948, nace como un mecanismo a partir el cual las mujeres buscaron ser incluidas en un sistema social patriarcal que imponía dichos modelos socioculturales de madre-esposa”.

Ñuble sigue latiendo al ritmo del campo...

Y NOSOTROS NOS RENOVAMOS



revista
agro
LA DISCUSIÓN

Escanea y lee
la edición 293



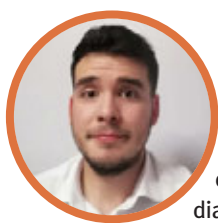

Juan Francisco Venegas, coordinador Operaciones Enseña Chile

“#Mequedoencasa porque todos debemos hacer un esfuerzo para volver a ver a las comunidades educativas en los colegios, trabajando en conjunto por la educación de nuestras y nuestros estudiantes”.

Natalia Quiero Sanz
natalia.quiero@diarioconcepcion.cl

Cada 6 de abril se celebra el “Día Mundial de la Actividad Física” para relevar sus múltiples beneficios e incentivar su realización habitual. Un reto permanente, porque su importancia vital no se restringe a una fecha y no existe un día en que el cuerpo no necesite moverse ni excusa del lado de la inactividad.

“La actividad física es una necesidad del ser humano, tanto desde el punto de vista físico y mental como también social”, asevera el doctor Carlos Clares, traumatólogo y coordinador de la Unidad de Rehabilitación y Medicina del Deporte de la Clínica Biobío de Concepción. “El cuerpo, debido a su aparato locomotor, está diseñado para el movimiento, por lo que mantenerse activo va en consonancia con la naturaleza del ser humano”, explica el profesor en Educación Física Alex Garrido, doctor en Actividad física, Educación Física y Deporte, y jefe de Carrera de Pedagogía en Educación Física de la Facultad de Educación de la Universidad Católica de la Santísima Concepción (Ucsc).

Ambos recalcan que por ser una necesidad natural, la actividad física contribuye a la regulación y mejoramiento de diversas funciones, tanto fisiológicas como psicológicas, manteniendo en óptimas condiciones al organismo, lo que repercute en beneficios para la salud en corto, mediano y largo plazo. Aspectos como una mejor calidad de la composición corporal, peso en rangos saludables o fortalecer los sistemas inmune, músculo-esquelético, cardiorrespiratorio y metabólico son parte de los positivos efectos que destaca Álvaro Alvia, kinesiólogo del Centro de Docencia Clínica de la Facultad de Medicina de la Universidad de Concepción (UdeC) y de la Asociación Nacional de Fútbol Profesional. Así, la actividad física también contribuye a prevenir una amplia gama de patologías no transmisibles. Entre ellas, las de tipo metabólicas como dislipidemias y diabetes, obesidad, cardiovasculares, óseas, distintos tipos de cáncer, y estrés o depresión.

Una epidemia

Sobran las razones a favor de la actividad física, por eso es base de la vida saludable y del autocuidado, y eje en tratamiento de muchas afecciones. Sin embargo, los expertos lamentan que el sedentarismo gane a costa del bienestar integral y la vida, por lo que no pue-



FOTO: ISIDORO VALENZUELA M.

USO DE TRANSPORTE

“activo” es una forma de combatir al sedentarismo, muy influido por uso masivo de vehículos motorizados para desplazarse, entre otras causas.

MAYOR PARTE DE LA POBLACIÓN DE CHILE Y EL MUNDO NO REALIZA LA ACTIVIDAD FÍSICA NECESARIA

Vida activa: el mejor escudo de resguardo al bienestar integral

5

millones de muertes se podrían evitar cada año en el mundo si la población fuera más activa, según la OMS.

86,7%

de la población mayor de 15 años en Chile es sedentaria, según ENS 2016-2017. Cifras podrían haber aumentado porque el confinamiento ha obligado a mantener conductas más sedentarias.

Moverse es una necesidad propia de la naturaleza del cuerpo humano que influye en la salud física y mental, regulando funciones y hasta previniendo enfermedades.

de sino definirse como una letal pandemia antes de la Covid-19 y dramáticamente empeorada a causa del confinamiento.

Para la Organización Mundial de la Salud (OMS) el sedentarismo o inactividad física es un grave problema de salud pública global y cifra que 60% de los habitantes del mundo no realiza la cantidad de actividad física necesaria para obtener beneficios para la salud, por motivos como “actividades” laborales o domésticas muy sedentarias, gran uso de vehículos motorizados para desplazarse y poca inclusión de la actividad física en tiempos de ocio. Y afirma que hasta 5 millones de muertes podrían evitarse cada año

si la población fuera más activa. Esas enfermedades que contribuye a prevenir tienen al sedentarismo como factor de riesgo.

En Chile, según la última Encuesta Nacional de Salud (ENS) 2016-2017, 86,7% de las personas mayores de 15 años es sedentaria, incidencia de 90% en las mujeres y 83% en los hombres. Así, no extraña que el mismo informe revelara que más de 74% de la población tenga exceso de peso, con 34% de incidencia de obesidad u obesidad mórbida. En diabetes la prevalencia es 12%, dislipidemia 46% e hipertensión 27,6%. Todas estas afecciones son factores de riesgo cardiovascular y las enfermeda-

des cardiovasculares son la primera causa de muerte en Chile y el mundo. Al menos hasta antes de la Covid-19, patología que acecha la salud de todos hoy y donde el sedentarismo y todo lo descrito están jugando un poco amigable rol, porque obesos, diabéticos e hipertensos son población de riesgo de la enfermedad causada por el Sars-CoV-2. “Personas con comorbilidades tienen muchas más posibilidades de desarrollar cuadros severos y requerir asistencia ventilatoria que quienes han sido activas y sanas”, resalta Álvaro Alvia como otra contingente vital razón a favor de la actividad física regular y contra el prevalente sedentarismo.

Ciencia & Sociedad

Nunca es tarde para empezar a disfrutar de los beneficios de la actividad física

La realidad del sedentarismo es una que urge cambiar para que más personas se vean favorecidas por la práctica regular de actividad física y se salven millones de vida. Por ello, la OMS impulsó el Plan de acción mundial sobre actividad física 2018-2030 para reducir la inactividad en 15% para 2030. Una tarea que Chile ha asumido a través de diversas iniciativas y muchas desde tiempo antes como Elige Vivir Sano, fundada en 2011 para promover estilos de vida saludable y bajo su paraguas ante la contingencia sanitaria se ha establecido una franja horaria en las mañanas para que las personas puedan realizar algún tipo de actividad física al aire libre sin restricciones, pese a las medidas como cuarentenas, y obtengan sus múltiples beneficios para la salud, combatiendo al sedentarismo que el confinamiento ha estado obligado.

Y favorablemente miles la aprovechan, tanto porque estaban habituados a ejercitarse como porque se han empoderado con su autocuidado para mitigar los impactos de la crisis. También es un grupo importante el que lo hace en su propio hogar, ya sea continuando algo habitual o incorporándolo ahora. Y probablemente, este periodo, sus efectos, cimente el hábito en todas esas personas. Una buena noticia que evidencia más de las múltiples razones para tratarse con la que el académico Ucsu Alex Garrido define como “una poli píldora que previene y atenúa los efectos perjudiciales de muchas enfermedades”, pues se puede consumir a diario, a toda edad y ante cualquier estado de salud; un tratamiento que nunca es tarde para iniciar, un fármaco cuyo principio activo viene en múltiples formatos para elegir el que más se acomode a las propias condiciones y gustos.

150 minutos de actividad física

a la semana y de intensidad vigorosa es lo mínimo que se recomienda a adultos para obtener sus beneficios.

Distintos tipos de ejercicios físicos

se deben combinar en la rutina semanal de actividad para que haya un real efecto en el bienestar integral.

Tipos y tiempo

Practicar un deporte en grupo, entrenar con rutinas planificadas de ejercicios físicos con o sin implementos, andar en bicicleta, trotar, caminar, bailar, subir escaleras son formas de mantener el cuerpo activo, es hacer actividad física. Es que en esta Garrido explica que “se considera a los movimientos voluntarios del aparato locomotor, que tienen como resultado un gasto energético superior al basal”. Por ello son la base del ejercicio físico y del deporte que de diferencian por tener definidas sus estructuras, metodologías y objetivos particulares en su ejecución.

En efecto, en su opinión, una de las claves de un cuerpo activo es tener una mente activa, que busque distintas alternativas para incorporar la actividad física y aproveche todas las oportunidades cotidianas para realizarla. Al respecto, la OMS asevera que todo movimiento que se haga en el día es un aporte y que moverse poco es mejor que nada, pero el kinesiólogo de la UdeC Álvaro Alvial hace énfasis en que la actividad debe cumplir ciertas características para que realmente reporte todos los beneficios a la salud.

La primera básica que menciona es que “los niños deben tener 60 minutos de actividad física de moderada a alta intensidad al día y en los adultos lo ideal son 150 minutos a la semana si es vigorosa”. Y pueden llegar a ser 300 minutos si es más moderada. Esos tiempos recomienda la OMS y releva que deben ser dedicados a la actividad física y no una suma de acciones propias de la jornada.

Además, para deben combinarse tipos distintos de actividad física, lo que implica incorporar trabajos aeróbicos y que mejoran la función cardiopulmonar, como andar en bicicleta o correr y bailar, y de fuerza o resistencia muscular, ya que Alvial sostiene que “es muy relevante el nivel de masa muscular como factor de riesgo o protector de salud: se está viendo que quien tiene más masa muscular o haya entrenado más fuerza en su vida tiene menos probabilidades de morir o desarrollar patologías como cáncer”.

Evaluación, objetivos y planes

Por la diversidad de beneficios y formas de hacer actividad física, desde su efecto positivo en el bienestar integral se desprenden otros particulares al tipo de actividad e intenciones de realizarlas, como reducir de peso o tonificar el cuerpo.

Por ello, el traumatólogo Carlos

LOS TRABAJOS de fuerza para aumentar la masa muscular no deben faltar al hacer ejercicio, pues esta es factor protector de salud.



Clares se detiene en que, si bien jamás será tarde para cimentar la actividad física como hábito, es fundamental que quien no esté habituado a esta y quiere incorporarla sea evaluado previamente por un médico para saber su estado general de salud y detectar alguna condición patológica o controlar si hay una diagnosticada para generar una consejería que oriente un plan acorde a características individuales, intereses y objetivos.

“Podría haber patologías o cuadros que pudieran interferir o complicarse cuando de lleno se pasa de

una actividad sedentaria o con poca actividad física a una muy intensa”, advierte, como alguna cardíaca, respiratoria u ósea. Además, “la actividad física siempre debe ser progresiva, partiendo con una de menor intensidad a una mayor”, precisa. En esta progresión ese cuerpo más inactivo se va adaptando a la actividad física, aumentando su capacidad, evidenciando sus beneficios, disfrutándola y necesiéndola, volviéndola un hábito para la vida.

OPINIONES

Twitter @DiarioConce
contacto@diarioconcepcion.cl

Economía & Negocios



#MeQuedoEnCasa

Bernardo Uribe, kinesiólogo.

“Con responsabilidad social quiero empatizar con todas aquellas personas que vieron truncados sus sueños y con convicción los llamo a no bajar los brazos. Demos el ejemplo y no salgamos cuando no es necesario. Cumple las reglas. Quédate en casa”.

Felipe Placencia Soto
felipe.placencia@diarioconcepcion.cl

Uno de los lineamientos de modernización por parte del Gobierno y las Pymes comerciantes era eliminar la clásica boleta de papel. Pues bien, en su reemplazo llegaría una emitida por un aparato electrónico, similar al sistema que se usa mediante tarjeta.

Para las autoridades la idea sonaba bien y al comercio también. Sin embargo, en la práctica se convirtió en un dolor de cabeza. Muchos locatarios hoy se quejan de que es un sistema muy lento y engorroso, por lo que no es exagerado decir que extrañan el antiguo formato.

“Está costando hacer el recambio. Lo otro es que una vez que empezamos a usarlo, nos dimos cuenta que se demora mucho en emitir la boleta. Cuando no hay tanto cliente, no hay problemas. El asunto se complica los días donde tenemos alta demanda, porque somos un servicio esencial. Entonces se acumula fila. Tenemos que hacer que esperen y en estos tiempos de pandemia, a nadie le gusta. Lo bueno es que la gente entendió que no es problema nuestro, es el sistema”, contó la señora Margarita, dueña de un local de repuestos del sector forestal.

El presidente de la Federación de Cámaras de Comercio de la Región del Biobío (Fecomtur), Andrés Ananías, lamentó la situación y a su juicio la implementación ha sido mal aplicada.

“No fue en consenso, no fue conversado”, opinó el representante.

En tanto, el Consejo Regional del Colegio de Contadores, enfatizó que la molestia bastante generalizada.

“Muchos contadores tuvimos que salir a explicar en plena pandemia como se tenía que hacer. Se trata de adultos mayores que tienen negocios para complementar rentas de jubilación y otros que se dedican 100% al rubro”, confirmó la presidenta, María Angélica Gutiérrez.

Por otro lado reveló que lejos de incentivar el uso de la boleta, se está generando un efecto contrario por estos días, lo que conllevaría a futuro en problemas de recaudación para el Servicio de Impuestos Internos (SII).

“Lo que pasa es que varios usan la modalidad gratuita de emisión (...) ¿Y qué beneficio hay para nosotros? Ninguno, es sólo para el Estado, porque quizás van tener menos funcionarios, con información en línea. Se van a poder sacar estadísticas, quizás lo único bueno”, acotó Andrés Ananías.

Cabe recordar que esta implementación tenía otros plazos y que finalmente se postergó hasta el 1 de ene-



EN PLENA PANDEMIA

Comercio advierte problemas en la implementación de la “boleta electrónica”

La situación es revelada por la Fecomtur, el Colegio de Contadores y emprendedores, quienes califican el nuevo sistema como muy lento y engorroso para la atención del público, en momentos que se requiere de velocidad.

Busca mejorar la recaudación

Uno de los objetivos de la implementación es optimizar la recaudación tributaria por parte del Servicio de Impuestos Internos (SII).

ro de 2021 para los facturadores electrónicos. “El nuevo plazo aplica también para informar separadamente el valor del IVA correspondiente a cada compra en las boletas”, comunicaron en su minuto desde el SII.

No obstante, se mantuvo la obligación para los no facturadores electrónicos a partir del 1 de marzo de 2021.

“No es que nos resistamos al cambio. Sólo que nos gustaría que fuera más rápido y amigable”, aclaró Margarita, mientras justamente emitía una boleta y un comprador esperaba impaciente.

OPINIONES

Twitter @DiarioConce
contacto@diarioconcepcion.cl

Economía & Negocios



ONG propone la eliminación del arrastre para recuperar la especie.

ONG HA DENUNCIADO AUSENCIA DE UN PLAN DE RECUPERACIÓN EFICAZ

Merluza común transita hace 9 años entre agotamiento y sobreexplotación

Javier Ochoa Provoste
javier.ochoa@diarioconcepcion.cl

De acuerdo al último informe anual de la Subsecretaría de Pesca (Subpesca) sobre el estado de las pesquerías 2020, 14 de las 27 analizadas están agotadas o sobreexplotadas.

Y las distintas especies de merluza que se capturan tanto en la zona centro y sur se mantienen colapsadas o en sobreexplotación, como es el caso de la merluza común, también conocida como "pesca".

La ONG Oceana ha encendido las alarmas acusando un retraso, de la Subsecretaría de Pesca en la implementación de un plan de recuperación efectivo, agravando la situación de esta emblemática pesquería.

"La merluza común ha transitado siempre entre el agotamiento y la sobreexplotación desde que la autoridad empezó a publicar estos informes", aseveró el director de la Campaña de Pesquerías de Oceana Chile, César Astete, quien agregó que "a estas alturas el programa para recuperar esta especie ya debería estar elaborado y en implementa-

Subpesca publicó su último informe de estado de las principales pesquerías. Especialista asegura que los volúmenes de pesca ilegal no permiten tener datos ciertos para un plan de recuperación efectivo.

14

de 27 pesquerías se encuentran agotadas o sobreexplotadas advierte ONG Oceana. Desde Subpesca destacan que cuatro pesquerías progresaron en su estatus: anchoveta (entre Valparaíso y Los Lagos), langostino colorado (Arica-Parinacota-Coquimbo), sardina austral (Los Lagos) y sardina austral (Aysén).

ción, pero desgraciadamente aún no hay avances sustantivos. La situación de la especie es grave. El informe de la Subpesca establece que actualmente la merluza común mantuvo su estatus en "sobreexplotación, pero con algún riesgo de agotarse, al igual que en los últimos años".

A pesar de lo anterior, dijo Astete, las cuotas de pesca han ido en aumento cada año, mientras aún no se han resuelto los problemas asociados a los efectos de la pesca de arras-

tre de fondo y de la pesca ilegal.

Consultado el biólogo marino y exmiembro del Consejo Nacional de Pesca, Eduardo Tarifeño, este coincidió con el diagnóstico de Oceana en el sentido de que urge aplicar un plan de recuperación, pero explicó por qué no se ha podido avanzar.

"En los últimos años ha surgido con fuerza los antecedentes que los niveles de pesca ilegal, es decir aquella extracción no autorizada ni registrada del recurso pesquero,

es de tal volumen que puede llegar a sobrepasar con creces la cuota anual autorizada. Esta situación se ha transformado en el principal escollo para pretender hacer una explotación sustentable de la merluza aplicando modelos de explotación pesquera que requieren ser alimentados con datos altamente confiables y verdaderos. Si los volúmenes desconocidos de la pesca ilegal ni siquiera pueden ser estimados, los modelos aplicados entregarán proyecciones totalmente irreales de las posibles cuotas de pesca", explicó Tarifeño.

Por lo anterior, planteó quien hasta 2020 fuera también académico de la Universidad de Concepción por 50 años, mientras no se controle la pesca ilegal, no será posible pretender hacer una ad-

ministración y ordenamiento pesquero de la merluza común, y buscar alternativas posibles de su adecuada explotación entre los actores involucrados".

Indicios positivos

Consultada la Subpesca, la entidad informó que entre las 22 pesquerías que mantienen su condición, figura una relevante para el sector artesanal: la merluza común. "Técnicamente, está sobreexplotada, pero sigue dando señales de recuperación. Subpesca viene trabajando desde un tiempo en un plan de recuperación de este recurso. Así, en concordancia con el comité de manejo correspondiente, se ha establecido una estrategia de captura enfocada en alcanzar un máximo rendimiento sostenible. De ese modo, desde 2014 a la fecha ha sido posible casi duplicar la cuota de la merluza común, a partir de los indicios de recuperación observados".

Diario Concepción intentó tener la visión de Asipes, pero sin resultados positivos.

OPINIONES

Twitter @DiarioConce
contacto@diarioconcepcion.cl

Cultura & Espectáculos

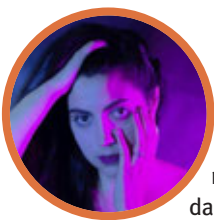

#MeQuedoEnCasa

Carlita Ampuero, cantante

“Me quedo en casa porque respeto mi vida y la de los demás. Es importante pensar que vivimos en sociedad donde quizás yo no corra tanto riesgo, pero no quiero ser la causa de una fatalidad en otra persona u otra familia”.

JOSÉ “CHASCAS” VALENZUELA

“Nunca imaginé el éxito que tendría ‘¿Quién mató a Sara?’”

El escritor y guionista se refirió a la serie de Netflix donde es el autor de la historia, y que logró impacto mundial. Además, contó de su relación con la Región y de sus nuevos proyectos.

Ricardo Cárcamo Ulloa
ricardo.carcamo@diarioconcepcion.cl

Hace mucho tiempo que no vive en Chile, pero sigue conectado. Y por estos días, el nombre de José “Chascas” Valenzuela se ha escuchado mucho en el país y en todo el mundo: es el autor del guión de “¿Quién mató a Sara?”, serie de Netflix que ha tenido gran éxito a nivel planetario.

Desde Estados Unidos conversó con Diario Concepción, y en primer lugar señaló que “ni en mis sueños más fantasiosos me imaginé que la serie se iba a terminar convirtiéndose en un fenómeno alrededor del mundo. Jamás pensé que iba a ser número 1 en Estados Unidos ni la serie más vista del planeta. Saber que está número 1 en Medio Oriente, en Hong Kong, en África, en Europa es muy difícil de similar, de entender. No sé si sea capaz de terminar de comprenderlo incluso”.

Sobre el origen del proyecto, detalló que “empecé en este proyecto en enero de 2019, a raíz de una petición de mi jefe en Netflix, el señor Roberto Stopello. Me pidió que escribiera una serie de suspense, y empecé a desarrollar una historia de intriga, de muerte, policial, donde había un crimen al inicio, con muchos sospechosos, y la trama se iba saltando de un candidato a otro hasta revelar quién fue el verdadero culpable. Se me ocurrió a partir de mi gusto personal por las novelas policiales, de Agatha Christie o de Arthur Conan Doyle, que son escritores que vengo leyendo desde que soy muy joven. Siempre me atrajeron muchísimo, entonces mis ideas y referen-

tes para crear ‘¿Quién mató a Sara?’ Son literarias”.

El 19 de mayo se estrenará la segunda temporada de la serie. Si bien no puede contar mucho, Valenzuela adelantó que “no es mucho lo que puedo decir a nivel de contenido. Sí que si les gustó la temporada 1, estoy seguro que la segunda les gustará aun más. Hace poco la terminé de ver, para la última revisión, y está intensa, el doble de adictiva, con nuevos personajes muy poderosos y situaciones aun más impactantes”.

Proyectos y relación con Chile

El escritor dijo que no dimensiona lo que puede significar este éxito para su futuro. “No tengo idea qué significará esto para mi carrera literaria o audiovisual, la verdad no lo tengo claro. Lo que sí puede decir es que para mí, en lo personal, esta serie será uno de los pilares fundamen-

mentales de mi propia historia, así como hace casi 30 años un producto audiovisual me cambió la vida, la teleserie ‘Amor a domicilio’. No voy a volver a escribir de la misma manera, enfrentaré los procesos creativos de una forma muy distinta. Este paso por Netflix me subió la vara, mi nivel de autoexigencia es cada vez más grande. Entonces, la serie es un cambio importantísimo. ¿Cómo impactará en el futuro? Lo desconozco, pero estoy encantado de explorarlo”.

De sus proyectos, contó que “estoy escribiendo un nuevo libro, para niños, que me tiene súper entusiasmado. Formará parte de la misma colección donde se incluyen ‘Mi abuela, la loca’ y ‘Mi tío Pachungá’.

Es una nueva historia con un nuevo personaje excéntrico, divertido, y su relación con una niña. Estoy alternando el trabajo audiovisual con el literario, como siempre lo he hecho estos últimos años”.

Valenzuela también se refirió a su relación con los escritores nacionales. “Hace 30 años que no vivo en Chile, por lo tanto hay muchos autores literarios

FRASE

“Empecé en esta serie en enero de 2019, a raíz de una petición de mi jefe en Netflix, el señor Roberto Stopello”.

“Este paso por Netflix me subió la vara, mi nivel de autoexigencia es cada vez más grande”.

“A la Región la conozco por varias razones. Es una zona que me gusta mucho, y hartas veces en mi infancia y adolescencia fuimos con mi familia de vacaciones o a visitar amigos”.

rios y audiovisuales que no conozco personalmente. Pero sí puedo decir que vivo muy orgullosos de mis colegas y lo que se hace en Chile. Admiro a varios escritores que me encantan, como María José Ferrada y Alejandro Zambra. También acabo de ver nuevos capítulos de la nueva telenovela de Pablo Illanes (“Demente”), que me parece magníficamente bien escrita. La relación es del orgullo y la admiración que siento por ellos”.

Además, contó de su relación con la Región, y que espera venir nuevamente cuando las condiciones sanitarias lo permitan. “La conozco por varias razones. Primero personales, es una zona que me gusta mucho, y hartas veces en mi infancia y adolescencia fuimos con mi familia de vacaciones o a visitar amigos. En Santiago fui a la Alianza Francesa, y también hay un colegio en Concepción, se hacían intercambios de alumnos. Además, por trabajo he visitado en muchas oportunidades la Región. He ido a hartos colegios, bibliotecas, y siempre fueron muy cálidos conmigo. Además, su gente es lectora, consume mucha literatura, son muy activos en esta materia. En las actividades que hice, me acuerdo que siempre estaban llenas. Me encantaría poder visitarlos pronto, por la pandemia se ve complicado, pero me encantaría hacerlo en un futuro muy cercano”.

MAT SCHWARZ

OPINIONES

Twitter @DiarioConce
contacto@diarioconcepcion.cl



Deportes



#MeQuedoEnCasa

Jorge Martínez, piloto RallyMobil

“Vivimos un momento complicado y el deporte ha hecho grandes esfuerzos por cumplir, por no tener contagios. La gente que nos sigue también agradece el uso de otras plataformas para, al menos, vernos desde sus casas. Esa la manera de cuidarnos”.

Paulo Inostroza
paulo.inostroza@diarioconcepcion.cl

Chile fue mejor en el primer partido y derrotó 2-1 a Camerún, en Turquía, en el duelo de ida buscando el boleto a los Juegos Olímpicos. Ambos goles salieron desde la ejecución de tiros libres. El primero, con testazo de Camila Sáez anticipando a todas, el segundo tras un pivoteo que Carla Guerrero empujó bajo el arco, nuevamente con golpe de cabeza. Rápidamente descontó el once africano, tras error de Guerrero, pero la “Roja” hizo bien la tarea. No era fácil, deberá cerrar la clasificación el martes.

Viviana Torres, goleadora de la UdeC, comentó que “de este equipo destaco la entrega, el esfuerzo que hacen y que siempre salen a ganar. Camerún no es técnicamente mejor que Chile, pero sí son muy fuertes en lo físico. Chile se vio más ordenado, más equipo. Hay un trabajo largo, de años, que se nota. Todas saben lo que tienen que hacer”.

La “Vivi” agregó que “la revancha será distinta porque Camerún necesita ganar (valen los goles de visita) y saldrá a imponerse físicamente desde el comienzo. Hay que ser inteligentes. Además, nos dimos cuenta que el juego aéreo puede ser factor y tenemos buenas cabeceadoras. Yo creo que Chile pasa, pero será complicado. Siempre esperamos que fuera así”.

Su compañera en el cuadro auricelo, Loreto Aravena, analizó que “se ven muy bien las chiquillas, muy afiatadas y también con caras nuevas en la citación que te pueden dar más alternativas. Es como el Chile que ganó la Copa América, se nota cuando un equipo se conoce bien. Pancha Lara, Karen Araya... Todas saben su función. También es bueno que esté Endler, porque en algún momento estuvo en duda por el partido de Champions. Ella da seguridad atrás. Averiguamos algo de Camerún y entiendo que no llevan tanto tiempo jugando juntas, eso se ve en la cancha”.

Se quedó conversando con sus compañeras y cuenta que “hablábamos de los goles de cabeza, que te sorprende un poco, y fueron de las dos centrales. Ahí también se ve que tienes buenas ejecutantes. La Paloma (Yesennia López) le pega muy bien y los goles de táctica fija son prueba de un buen trabajo. También estuvieron aplicadas las laterales. Javiera Toro pudo pasar un poco más porque por la derecha hubo que aguantarlas. No es fácil, son un rival fuerte”.

Pensando en la revancha, advir-



FOTO: COMUNICACIONES ANFP

EQUIPO DE LETELIER DIO EL PRIMER GOLPE

Ellas analizan a la “Roja”: así lo vieron figuras de la zona

Viviana Torres y Loreto Aravena, jugadoras de la UdeC, creen que Chile clasifica, destacan el orden, entrega y conocimiento del equipo y resaltan el buen trabajo en la táctica fija.

tió que “el dos a cero te dejaba al equipo más tranquilo, pero ahora es solo un gol de ventaja y va a ser un partido muy reñido. Hay que salir a ganarlo, pero siendo inteligentes. No puedes mirar en menos al rival porque ya viste que puedes ganarle. Son fuertes físicamente, hay que

respetarlas, pero Chile tiene equipo y juego para avanzar”.

La voz del “profe”

José Letelier estaba conforme con el resultado y el juego de sus dirigidas, aunque sabe que falta lo más importante. El entrenador de la

Estadio: Arslan Zeki [Turquía]
Árbitro: Anastasia Pustovoitova [RUS]

	1		2
CAMERÚN		CHILE	
GOLES			
(75') Nchout		(25') Sáez (73') Guerrero	

“Roja” destacó que “es un paso importante, pero ahora nos queda cerrar todo en el segundo partido. El gol en contra fue una pelota larga y la jugadora de ellas definió bien, pero estoy contento con este primer resultado”.

El estratega agregó que “al principio nos costó un poco encontrarnos para tratar de hacer nuestro juego. Hay que tratar de minimizar los errores para lograr nuestro objetivo. Espero recuperar a las que terminaron más agotadas”.

OPINIONES

Twitter @DiarioConce
contacto@diarioconcepcion.cl

Deportes

EXPLICACIONES DEL PRESIDENTE FERROVIARIO ANTE CUESTIONAMIENTOS ECONÓMICOS

Castiglione: “Vial estaba al límite, pero no hicimos dobles contratos”

Paulo Inostrozaostroza
paulo.inostroza@diarioconcepcion.cl

Lautaro se lanzó contra todos. Ahora la jugada, más que defender su propio accionar, es acusar a otros de idénticas prácticas. Los de Buin enviaron carta directamente a Pablo Milad, presidente de la Anfp, Firma Patricio Zúñiga y, basado en declaraciones de Esteban Paredes y Pablo Vranjicán, pide suspender los partidos de Colo Colo, Fernández Vial y Curicó. Tal como ocurrió con ellos. De las palabras de estos jugadores, desprenden que hablan de dobles contratos.

La “Maquinita” siempre ha estado bajo la lupa por la presencia de jugadores de renombre en su plantilla, como Sanhueza, Harbottle y el propio Vranjicán.

El presidente del club, Ángelo Castiglione, estuvo esta semana en Todo Deporte Radio y así contestó a esta duda recurrente: “mandamos las planillas todos los meses y los pagos de cotizaciones todos los meses. Nosotros sí los mandamos. Cualquier error ya habríamos sido citados. Para no caer en ningún dime o direte: ¿nosotros cumplimos las reglas? sí. ¿tenemos dobles contratos? no. Cuando alguien quiere justificar una falta porque todos lo hacen, te digo que nosotros no lo hacemos. No todos lo hacemos”.

¿Y cómo hacían para cumplir con el tope de 15 millones de pesos establecido en las bases? El timonel ferroviario advirtió que “el límite para armar un plantel era bajo, pero no hicimos dobles contratos. Sí estábamos en el límite de remuneraciones. Como Fernández Vial nos hacemos cargo del alojamiento, por ejemplo, y esos costos son costo club. No hay otra figura. Hay un anexo por premios, pero no doble contrato. Lo

Antes que explotara el caso Vranjicán y las nuevas acciones de Lautaro intentando culpar a Vial y hasta Colo Colo de malas prácticas, esta fue la explicación del timonel ferroviario en Todo Deporte Radio. El martes sigue el tema en tribunales de la Anfp.



FOTO: CAROLINA ECHAGÜE M.

que ellos hicieron con Hans Martínez es otro contrato, no sé si llamarlo simulación o cómo decirle, pero es otra cosa. Vial no hace eso, en ningún sentido es comparable nuestra administración a la de Lautaro de Buin. Lo de ellos se parece más a lo que ya hago en mi equipo de liga, pero esto es fútbol profesio-

nal, no puedes invitar una galleta. Acá hay bases, estatutos”.

Este martes ambos clubes serán citados a los tribunales de la Anfp, luego que una semana antes fueron presentadas las denuncias a través del abogado de la Anfp, Ignacio Traub, y el de Fernández Vial, Luis Solís Pérez.

La acusación contra Lautaro tiene dos aristas: una tiene que ver con jugar dos años consecutivos sin licencia de clubes y la otra con el no pago de cotizaciones, más allá de los últimos finiquitos logrados.

OPINIONES

Twitter @DiarioConce
contacto@diarioconcepcion.cl

FOTO: CLUB REGATAS SAN PEDRO



Selección de remo se nutre con dos jóvenes valores sampedrinos

Antonia Pichot y Nahuel Reyes, integrantes del programa Promesas Chile de remo del polo San Pedro de la Paz, superaron con éxito el último selectivo y serán parte de la selección nacional que participará en el próximo Panamericano Junior a disputarse del 13 al 16 de mayo en Yucatán, México.

Antonia señaló que “Defender a

Chile en una competencia internacional es como lograr un sueño que partió hace varios años, cuando empecé a remar. Quiero seguir creciendo en este deporte y por eso estoy luchando”.

En Yucatán también participará Yoselyn Cárcamo, ex integrante del programa Promesas Chile de Biobío, quien buscará junto a Mag-

dalena Nannig, Antonia Liewald e Isidora Nimeyer (bote cuádruple par) la marca para clasificar a los Juegos Panamericanos de la Juventud de Cali.

Los jóvenes valores sampedrinos se unirán el próximo viernes 16 de abril a la concentración en el Centro de Entrenamiento Olímpico de Curauma.

Entretención & Servicios

Santoral: Estanislao

EL TIEMPO

HOY  **10/20**

LUNES  10/21 MARTES  10/21 MIÉRCOLES  12/20

LOS ÁNGELES  6/23

RANCAGUA  8/27

TALCA  6/26

SANTIAGO  9/29

CHILLÁN  7/24

ANGOL  8/22

TEMUCO  6/22

P. MONTT  9/17

RADIACIÓN UV

RIESGO	TIME*	ÍNDICE
EXTREMO	10	11 o más
MUY ALTO	25	8 A 10
ALTO	30	6 A 7
MODERADO	45	3 A 5
BAJO	60 o más	0 A 2

*Tiempo Máximo recomendado de exposición (minutos).

PUZZLE



	LABERINTO		POEMA	SOLEMNE	PLAYA EDAD	ESCENARIO PALOTE
	ABORRECIERA					FLUOR METEORITO
	DILATADO				MONEDA CHINA AREA	
	MITAD DE C		VOCAL NECIA		CRIBA ONDA	
LUIGI ESCRITOR ITALIANO		HIP HOPERAS	ARTE DE USA	ISLA CHILOTA ALMIAR		O EN MIAMI CUERO
						FLAUTA TURCA AURORA
MAL DENTAL				NOMBRE FEMENINO ARRULLO		
ELIGIERAN					REY GALO CASI ESA	
NEON		L. GRIEGA REPITA INVERT.		GOLPEO FRUTO MARINO		
AIREA				SELKNAM VOCAL		E' MERYL STR ILEO ENE NET ANTE EVADES P NADE IF
CEDER			MANILLA AZUFRE		FIN DE FOTO	CLAUSTROFOBIA ANSIE REGLAS COTA DECRETE CANELA SAOS R SAD UR S AD GRISU DARIEN T EDEMA II LOS ESPIR
ESLABONES				INFUSION GADOLINEO	LA ULTIMA PREP. LATINA	
LAMBDA		CHA X POR X	HEROE PERUANO VOCAL			

TELÉFONOS

Ambulancias:	131
Bomberos:	132
Carabineros:	133
Investigaciones:	134
Fono Drogas:	135
Inf. Carabineros:	139
Fono Familia:	149
Inf. Toxicológica:	2- 635 3800
V. Intrafamiliar:	800 220040
Delitos Sexuales:	565 74 25
Defensa Civil:	697 16 70
Fono VTR:	600 800 9000
Fono Essbío:	600 33 11000
Fono CGE:	600 -777 7777

FARMACIAS DE TURNO

CONCEPCIÓN	Cruz Verde	Ahumada
	• Paicaví 312, Local 1 y 2	• Av. Juan Bosco 501 (Atención durante las 24 horas)
SAN PEDRO	Ahumada	
	• Michimalonco 1120 (Atención durante las 24 horas)	
CHIGUAYANTE	Cruz Verde	
	• Manuel Rodríguez 925	
TALCAHUANO	Cruz Verde	
	• Av. Colón 396	

SUDOKUS

FÁCIL

7				1	5	6		
	8		6				9	4
6	1	4			9		2	
4	3					9		
1	6		9		8	4	7	2
	9		7	4		3	5	6
	4	6	8		7		1	9
9	7	1		6			4	5
		8		9	4	7		3

MEDIO

1			5					
		6	4			3		5
9	5		6		7			
4		5	3				1	
		9		1	5		4	
8		7					9	
	4			7				9
5	7		9					
	9	8				7		2

EXPERTO

		9			2	4		
	6			4		8		
4					6			
	2	4						
6								
		7			9	2		5
		5				9	6	3
	9			8				
7		5		4		8		