

BIOBÍO AL ROJO EN LA PANDEMIA

Nuevo récord indeseable: 632 contagios en 24 horas

Sólo 9 camas UCI están disponibles, mientras que en la UTI hay apenas 22 lechos desocupados.

De acuerdo con las autoridades sanitarias, el alza de contagios se debe a factores que se repiten, como el relajo en las medidas

sanitarias con las personas más cercanas. Esa conducta "deriva en los brotes familiares y laborales, ya que se piensa que no debemos

ocupar mascarillas con ellos, lo que no debería pasar", detalló el seremi de Salud, Héctor Muñoz. Hasta el cierre de esta edición,

las personas vacunadas con Pfizer-BioNTech llegan a las 12.344, del total de 15.600 dosis recibidas. Personas dializadas y

con trasplante de órganos están en el grupo prioritario, además de profesionales vinculados a la educación. **CIUDAD PÁG. 6**

FOTO: RAPHAEL SIERRA P.



A 11 años del 27/F: los aprendizajes que dejó el trágico evento

Resiliencia, desarrollo de recursos personales para afrontar episodios estresantes, saber actuar en emergencias y gestión institucionalizada del riesgo son parte de las lecciones aprendidas. **CIENCIA&SOCIEDAD PÁGS. 8-9**

FOTOS: CEDIDAS

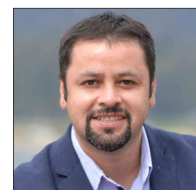

Municipales 2021: Los nombres que ya están en la carrera para ocupar el sillón alcaldicio de Lota



REPORTAJE PÁGS. 4-5

Desenlace de la búsqueda a Tomás Bravo conmueve al país

CIUDAD PÁG. 7

Atletismo regresa a las pistas con Campeonato Nacional en Coronel

FOTO: ARCHIVO / RAPHAEL SIERRA P.

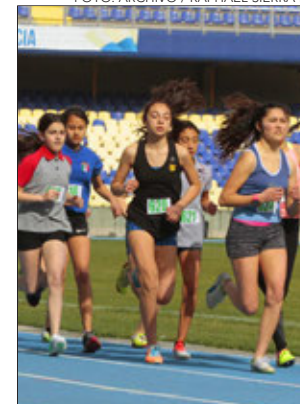

DEPORTES PÁG. 15



#FUE TENDENCIA

El hallazgo del cuerpo sin vida del pequeño Tomás Bravo generó muestras de dolor a nivel nacional.

Casi nueve días de intensa búsqueda en Arauco terminaron con un país entero profundamente conmovido. Más aún, al conocerse que el niño habría sido asesinado, presuntamente a manos de su tío abuelo.

Sebastián Piñera

@sebastianpinera:

"El hallazgo sin vida de Tomás nos duele y conmueve profundamente. Expresamos nuestras más sentidas condolencias a sus seres queridos. Y toda mi gratitud a todos los que colaboraron con tanto compromiso y entrega en su búsqueda. Todo Chile exige y merece Justicia".

Patricio Kuhn Artigues

@PatricioKuhn:

"No es el final que esperábamos para Tomasito, me embarga una profunda tristeza. Pero me siento orgulloso del extraordinario trabajo desarrollado por Bomberos, la Armada, Carabineros, ONG'S, PDI, voluntarios y especialmente el grupo USAR en esta búsqueda incansable".

Pily Pardo @pilypardo:

"Descansa en Paz querido #Tomasito. Ahora que la justicia haga lo suyo".

Jaime Bassa @Jaime_Bassa:

"La protección de la niñez debe ser una prioridad nacional permanente, no solo cuando se mediatiza una tragedia terrible como esta. Debemos resguardar y proteger de forma efectiva la infancia. Reconocer a NNA como sujetos y no como objetos".

María José Jerez @Kotexshinin:

"Hoy fue Tomás, pero mañana podría ser cualquier otro niño. Intentaremos que tu muerte no fuera solo una más del montón. Siempre en nuestra memoria estarás, Tomasito".

ENFOQUE

Refugiados climáticos



NICOLAS HARTWIG SENOCIAIN

Administrador Público
Estudiante de Master Derecho Internacional y Europeo, Université Côte d'Azur
Ayudante del Programa de Estudios Europeos UdeC.

El concepto de refugiado climático aún no existe en un sentido jurídico, ya que no se ajusta a la definición entregada por la Convención, por lo que los Estados deben trabajar para anticiparse a este nuevo tipo de migraciones.

Tenemos una serie de problemas que enfrentamos en distintas partes del mundo, como pueden ser tiranos, líderes incompeten-

tes, corrupción, enfermedades, injusticias, entre otras, pero el cambio climático es un problema que afecta a la totalidad del pla-

Siendo un gran avance la convención constitucional, no se pueden soslayar aspectos importantes de este proceso que empañan su transparencia y justicia. La igualdad de trato no existe para todos los chilenos que optan a ser constituyentes, estableciendo una enorme diferencia entre los y las que militan en un partido político e independientes.

Las ventajas comparativas frente al financiamiento de las respectivas campañas electorales por parte de los candidatos militantes es mucho más ágil y fácil, se expresa una vez más una institucionalidad política-económica que fortalece a los más poderosos, por ejemplo, que ya tienen ventajas estructurales al contar con una red electoral.

El otro mecanismo de financiamiento es la donación de privados, que es un "mercado tradicional" de la política donde corren con ventajas los que son parte del

mismo. Los apoyos son por estratos, en base a la condición económica, política y social, por tanto, los grupos económicos apoyaran a sus cercanos, tal como esta sucediendo, de tal modo que ensancha la brecha de desigualdad.

Por otra parte, la franja televisiva es definitivamente discriminadora excluyendo a las candidaturas independientes de este espacio y dándole tribuna a los partidos políticos, lo que tiene mucho del decir popular a "los mismos de siempre".

Todo esto atenta contra el ejercicio democrático pleno, indigna a la gran mayoría ciudadana de este país que no milita y amplía la distancia existente entre los partidos políticos y las personas que habitamos Chile.

En lo inmediato, favorece las candidaturas de partidos, lo que distorsiona la genuina representatividad popular, con consecuencias de largo plazo ya que benefi-

neta. Hoy en día, la causa detrás de los movimientos migratorios son las guerras, las dictaduras, los malos gobiernos, pero en el futuro próximo el cambio climático será la causa detrás de los grandes movimientos migratorios, y lo tendremos que enfrentar como humanidad.

Lamentablemente este fenómeno no se puede revertir, por lo tanto, es necesario aprender a convivir con él. Hemos visto inundaciones en Honduras y Colombia, olas de calor en Europa cada vez más mortíferas cada año y sequías en Chile que nos habla de la instalación de climas áridos que avanzan hacia el sur. Ciertamente habrá personas que se verán obligadas a desplazarse a causa de los nuevos escenarios, debido a la devastación ecológica y económica de sus países y muchos de ellos a causa del aumento del nivel del mar, lo cual dará paso a la migración de millones de personas que deberán pedir refugio en otro territorio.

El refugiado es una persona en una situación objetiva de perse-

cución reconocida la Convención de Ginebra de 1951, sin embargo, el concepto de refugiado climático aún no existe en un sentido jurídico, ya que no se ajusta a la definición entregada por la Convención, por lo que los Estados deben trabajar para anticiparse a este nuevo tipo de migraciones. Recientemente el Comité de Derechos Humanos de la ONU determinó que una persona no debe ser retornada a su país de origen si con ello está en riesgo el ejercicio de algún derecho fundamental, a raíz del caso de Ioane Teitiota, refugiado de Kiribati, país de Oceanía afectado por el alza del nivel del mar, a quien se le denegó su solicitud de asilo por parte de Nueva Zelanda. La sentencia destaca que tanto los desastres naturales y procesos de evolución lenta pueden poner en riesgo el derecho fundamental a la vida y provocar el cruce de fronteras de personas que busquen protección, lo cual es un problema sobre el cual trabajar desde ahora, o una crisis humanitaria a gran escala nos tomará por sorpresa.

La dura travesía de las candidaturas independientes a constituyentes



PEDRO CISTERNA OSORIO
Concepción A Pie

ciara a los sectores que le han dado sustento al actual sistema político, económico y social vigente al día de hoy y por tanto sus convicciones de cambio sustantivo de la actual

constitución son débiles y no garantizan una constitución plenamente democrática. Por ello, a votar por personas independientes, es justo y necesario!

Las palabras vuelan, lo escrito permanece

EDITORIAL

La Región del Biobío registró ayer otro récord indeseable: nuevo *peak* histórico en la cifra diaria de casos de Covid-19, con 632 nuevos contagios confirmados. Pese a la cuarentena, a los llamados y recomendaciones, y a las medidas sanitarias y restrictivas, el número de contagios por coronavirus sigue en una escalada con *peaks* cada vez más altos.

Cuando faltan pocos días para cumplir un año desde la llegada del virus a Biobío, ya nadie se aventura en afirmar que la pandemia está bajo control. De hecho, se fijó para abril-mayo de 2020 la cima de la curva de casos confirmados para Covid-19. Pero el período con más positivos para el PCR, en aquellos primeros meses, fue la última semana de junio, cuando las cifras superaron los 200 casos diarios y llegaron hasta los 259 casos confirmados en un sólo día. Si aquellas cifras generaban preocupación, las que conoceríamos en meses posteriores serían peores. Hubo nuevas alzas, con días que superaron los 400 casos, luego superamos los 500 y al inicio de febrero, 618 casos confirmados en un sólo día. Con el récord histórico regional de 632 anunciados ayer, hay preocupación entre los agentes de salud. Todos saben que el número de nuevos casos diarios no es determinante, puesto que depende de la cantidad de los PCR realizados. La tasa de positividad – porcentaje de personas contagiadas en relación con la cantidad de test PCR – es más importante. Biobío mantiene cifras altas en ambos casos, tanto en número total de

El fin de la pandemia



Se dice que las pandemias tienen dos tipos de final: por razones médicas, y de carácter social. Ojalá que la ciudadanía no pierda ni el temor ni la capacidad de asombro con las altas cifras de contagios. O muy pronto llegaremos a 700 nuevos casos diarios.

nuevos casos como en la tasa de positividad.

Los investigadores coinciden en que no es posible hacer previsiones sobre el término de la pandemia, y tampoco sobre el momento más alto de la curva de contagios. Hay incertidumbre sobre si llegamos al punto más alto de contagios en Biobío o si el peor todavía está por llegar. Pero sí hay algunas certezas: las proyecciones indican que no habrá, al menos en las próximas semanas, una reducción significativa en los contagios.

Pese a lo anterior, la aplicación de las vacunas permite proyectar avances para los próximos meses. Doblegar la pandemia exige esfuerzo concentrado en políticas sanitarias y de comportamiento de la ciudadanía. Se dice que las pandemias tienen dos tipos de final. Uno, por razones médicas, cuando disminuyen las tasas de incidencia y muerte por la enfermedad. El otro es un final de carácter social, cuando se desploma el miedo a la enfermedad. La vacuna es un aporte para un final médico. Ojalá que la ciudadanía no pierda ni temor ni la capacidad de asombro con las altas cifras de contagios. O muy pronto llegaremos a los 700 nuevos casos diarios.

CARTAS

Retiros versus pensiones

Señora Directora:

No debe extrañar que algunos parlamentarios estén presionando para sacar adelante un tercer retiro previsional, pero lo que llama la atención es la nula gestión por regularlos.

Los retiros previsionales afectan las futuras pensiones y también las arcas fiscales, pues mayor será el aporte del Estado al pilar solidario.

Una alternativa técnica y viable, es que para futuros retiros previsionales, quienes se acojan deban retrasar en al menos 6 meses tanto la edad de pensión como el ingreso al pilar solidario, y si realiza otro retiro previsional, entonces debe retrasar otros 6 meses, y así sucesivamente.

Como dato, la tributación del segundo retiro previsional hizo bajar en un 30% el número de personas que se acogieron respecto al primero, por lo que si adicionamos un retraso obligatorio de la edad de pensión e ingreso al pilar solidario, entonces retirarán sólo aquellos que realmente lo necesiten.

Por último recordar que Chile es

de los pocos países que no ha aumentado la edad legal de pensión.

Eduardo Jerez Sanhueza

Informe Rettig

Señora Directora:

Hace 30 años, el 04-03-1991, se dio a conocer el "Informe Rettig", que constató la dolorosa verdad de las graves violaciones a los derechos humanos en dictadura. En la actual Región de Los Ríos, la Comisión de Verdad, confirmó la desaparición y/o muerte de 20 mapuches (19 varones y una mujer): Patricio Calfuquir, Carlos Cayumán (31 años), Mauricio Curiñanco (38 años), Roberto Huaiqui (17 años), Reinaldo Huentequeo (28 años), Francisco Lincopán (41 años), Cardenio Ancacura, José Ñanco (60 años), Luis Quinchavil (43 años), Alberto Reinante (39 años), Ernesto Reinante (29 años), Modesto Reinante (18 años), Miguel Tracanao (25 años), Alejandro Tracanao (22 años), Eliseo Tracanao (17 años), José Bórquez Levicán (30 años), Teófilo González Calfulef (24 años), José Inostroza Ñanco (19 años), Luis Rivera Catricheo (54 años) y Jua-

nita Cofré Catril (22 años).

En 1979 mi madre Leoncia me dijo: "Has ido de un lugar a otro, preguntando por tu hermana, en trámites por los detenidos en nuestro hogar y muerte de tu padre; pero, los políticos que nos conocieron, se olvidaron de nosotros". En memoria de seis víctimas, construí "Memorial Huelellhue" con la ayuda de don Juan Mancilla.

En su inauguración leí evangelio de Mateo 25, 34-40 que dice en un versículo "lo que hicieron por uno de estos hermanos más humildes, a mí me lo hicieron".

Derico Cofré Catril

Agua lluvia

Señora Directora:

Autoridades del Gran Concepción, pongan ojo en los colectores de agua lluvia de la intercomuna. Muchos de ellos están llenos de basura y es necesario limpiarlos antes de que comiencen las lluvias. No esperemos a tener casas inundadas para comenzar los trabajos.

Jaime Monjes Farías

LA DISPUTA DE LA VUELTA A CLASES



Envíe sus cartas, con una extensión máxima de 1.400 caracteres, con espacios vía email a:

◆ contacto@diarioconcepcion.cl

◆ Cochrane 1102, Concepción

La correspondencia debe consignar claramente la identidad del remitente y su número de teléfono.

Hacemos presente que el diario no puede constatar fehacientemente la identidad del autor de la correspondencia y reproduce la indicada por éste, deslindando ulterior responsabilidad.

La Dirección se reserva el derecho de seleccionar, extraer, resumir y titular las cartas recibidas, sin explicación alguna y evitando cualquier discusión con el remitente.

Reportaje

LA CARRERA PARA EL SILLÓN MUNICIPAL YA ESTÁ EN MARCHA

Cuatro confirmados y uno en espera: las cartas de Lota para las municipales 2021

Interesantes propuestas y cómo lidiarían con la gestión del actual alcalde marcarán el proceso electoral en la comuna minera. **Mauricio Velásquez** (Indep. ex PS), va por la reelección con el objetivo de completar los temas pendientes tras sus primeros 4 años al frente del municipio.

Mauricio Velásquez (44) / Téc. en Adm. de Empresas / Independiente

El alcalde, en su gestión ha detectado 3 problemas claves en el municipio: campamentos, desvalorización del patrimonio y el retraso en infraestructura y urbanización.

“Esta administración, ha priorizado la dignidad en la vivienda. Trabajamos junto a Serviu en Programas de Mejoramiento de Barrios que permitirán la radicación del 90% de los campamentos, y la erradicación del 10%. Es un trabajo que está avanzado y permitirá licitar obras el 2021 e iniciar la radicación de 7 campamentos el 2022. Además, hay otros proyectos avanzados”, indicó el alcalde.

Por el descuido del patrimonio, su gestión ha puesto énfasis en esta materia con el objetivo de impulsar el turismo y desarrollo local. Se trabajó para lograr que Lota sea la Capital del Patrimonio Regional, a través de la postulación de Lota a Patrimonio de la Humanidad. Además, vía el Prbipe hay una cartera de

proyectos aprobados por \$10.000 millones para rescate patrimonial.

Sobre la infraestructura, se han desarrollado proyectos de mejoramiento del borde costero en distintos sectores de la costa lotina. En lo referente a urbanización, se está priorizando la urbanización sanitaria, priorizando proyectos de alcantarillado en sectores como Bannen, Escuela Vieja y Pabellones Colcura.

Respecto a las motivaciones para ir a la reelección, el alcalde explicó que su “mayor motivación es que Lota merece dignidad, respeto y probidad en su proceso de desarrollo. Esto se cumple de manera responsable, con acciones concretas, y con participación ciudadana. Contamos con una cartera de proyectos consolidados, y con un equipo de profesionales de calidad, capaces de diseñar y ejecutar estos proyectos, lo que no existió en otras administraciones”, dijo.



FOTO: MAURICIO VELÁSQUEZ

Daniel Núñez Durán
contacto@diarioconcepcion.cl

Lota es una de las comunas con mayor historia a lo largo del país. Su tradición y gran riqueza cultural la transforman en un lugar con gran sentido de pertenencia. La calidez de sus habitantes también marca un precedente, porque por las calles se siente la humildad y, sobre todo, el cariño de la gente.

La comuna forma parte de la provincia de Concepción y también de denominada área metropolitana del Gran Concepción. Fue fundada en 1662 bajo el nombre de Santa María de Guadalupe, por el gobernador español Ángel de Peredo. Es célebre por sus yacimientos carboníferos, ligados a la historia y desarrollo económico de Chile, así como por sus trabajadores de la minería subterránea. Además, es la localidad con mayor patrimonio histórico reconocido, sumando once monumentos nacionales.

De acuerdo al último Censo (realizado en 2017), la población total se compone por 43.535 habitantes, que se distribuyen por las diversas poblaciones.

En materia histórica, las minas del carbón surgieron desde mediados del siglo XIX diversas instalaciones industriales sustentadas en el uso intensivo del carbón, como industrias de vidrio, ladrillos refractarios, una fundición de cobre e incluso una industria de elaboración de maderas que aprovechaba las plantaciones forestales realizadas por Luis Cousiño en los alrededores. En este sentido, los yacimientos carboníferos generaron un importante polo de desarrollo industrial en la Región, permitiendo la acumulación de importantes fortunas y el desarrollo de relaciones laborales de tipo capitalista.

Así se mantuvo la comuna por largos años, hasta el 15 de abril de 1997, cuando el entonces presidente Eduardo Frei Ruiz-Tagle cerró el yacimiento por razones económicas. Los costos de la explotación superaban el valor de mercado del carbón. Pese a los planes de reconver-



FOTO: CARLA CEBALLOS

Carla Ceballos (32) / Ingeniera, Evópoli

De acuerdo a las necesidades de la comuna, la candidata considera que “Lota presenta una realidad muy distinta a la que viven sus vecinas comunas. La falta de gestión, la corrupción y el oportunismo político han sido las causantes del nulo desarrollo, que no ha permitido cuidar y proteger a las vecinas y vecinos”, indicó Carla Ceballos.

Para superar esta problemática, el compromiso es desarrollar una labor transparente, con gestión efectiva y trabajo profesional, con un equipo compuesto por lotinos capacitados. Además, cree que es clave tener a la comunidad unida por un mismo objetivo.

Para lograrlo, una de sus propuestas, es desarrollar un trabajo en conjunto la comunidad mediante mecanismos participativos y consultivos. Además, se eliminará el puesto de Jefe de Gabinete, porque no cumple ninguna función de beneficio para la comunidad. En su lugar, se creará el puesto de Jefe de Gestión, que permitirá desarrollar más proyectos para la comuna.

Sobre el legado del actual alcalde, cree que heredará deudas, promesas incumplidas, robos a funcionarios municipales, ineficiencia, falta de visión y empatía con la ciudadanía.

“Esta terrible realidad, la vamos a revertir con honradez, con una lucha total contra la corrupción y con un trabajo verdadero por nuestra gente, desarrollando las más de 100 medidas organizadas en 7 ejes de gestión que contempla nuestro Proyecto Ciudad para Lota”, expresó.

Por otro lado, el enfoque estará puesto en recuperar “la pertenencia, el orgullo, a revitalizar y hacer brillar esta hermosa y emblemática comuna que antaño fue el motor y la energía de toda una región y un país y que esperamos sea muy pronto Patrimonio de la Humanidad”.

Sus 7 ejes de gestión contemplan: Lota contra el coronavirus, Lota para los lotinos, Mujer lotina, Lota mueve a Lota, Lota para el mundo, Lota Transparente y Lota limpia, sana y segura.

46

candidaturas

para concejales se inscribieron en el Servel. De ellas, sólo 42 fueron aprobadas.

Patricio Marchant (Indep.) volverá

a competir por el municipio. Ya fue alcalde entre los años 2012 y 2016. Lo sucedió Mauricio Velásquez.

sión productiva ejecutados por el gobierno entre los años 1997-2000 hacia el sector turismo y servicios, para el año 2016, la comuna aún muestra las tasas de cesantía más altas de Chile, un alto nivel de pobreza y escaso desarrollo económico.

Elecciones 2021

Actualmente, la comuna es liderada por el alcalde Mauricio Velásquez (Indep. Ex PS) desde el año 2016. Para las elecciones del 11 de abril del 2021, el vigente jefe comunal irá en busca de la reelección, instancia que le permitiría completar los temas que aún tiene pendientes.

Para seguir en el sillón municipal, el alcalde Velásquez tendrá una dura competencia, puesto que, se inscribieron otros cuatro potentes candidatos. En el horizonte aparecen: Carla Ceballos (Evópoli), Patricio Marchant (Indep.), quién ya fue alcalde entre 2012 y 2016, Tamara Concha (PC) y Carlos Olave (Indep.). La candidatura de Olave, eso sí, aún está en veros, puesto que, tras el proceso de inscripción en el Servicio Electoral (Servel), el organismo rector del referéndum municipal rechazó la candidatura, porque el candidato registraba afiliación a partido político.

El Concejo Municipal se compone por 6 concejales en ejercicio. Ellos son: Alejandro Cartes (DC), Eduvina Unda (PS), Carlos Oyarce (Indep. RN), Tamara Concha (PC), Cristian Ramírez (PPD) e Iván Roca (UDI).

Para las elecciones de concejal, el Servel informó que se inscribieron 46 candidaturas en total. Sin embargo, la entidad rechazó 4 de ellas por diferentes motivos.

La carrera al sillón municipal de la tradicional comuna del Biobío ya está en marcha. Los candidatos están iniciando el proceso de campaña a la espera del referéndum de abril. En la comuna, se visiona una reñida elección.

OPINIONES

Twitter @DiarioConce
contacto@diarioconcepcion.cl

Patricio Marchant (60) / Ingeniero, Independiente

De acuerdo a los estudios realizados, el candidato centrará su programa municipal en 3 puntos en los que cree que la comuna tiene una deuda importante. Estos temas son: educación, los campamentos y la seguridad.

“En educación hay una debacle. Hay un déficit de 3 mil millones de pesos y me quedo corto. No han pagado imposiciones a los profesores, no han pagado créditos Coopeuch, no han pagado los seguros ni a las cajas de compensación. Frente a ese tema, tenemos que hacer un estudio corto que nos permita generar estrategias para pagar con los gremios y enfrentar el tema del déficit existente. A partir de ello, generaremos nuevas estrategias”, comentó Patricio Marchant.

El compromiso también está enfocado en solucionar el tema de los campamentos. “Hay 24 campamentos con problemas de luz, pavimento y alcantarillado. En mi primer periodo, avanzamos con mejoramien-

tos de barrio, pero la actual gestión no hizo nada. La idea es recuperar esta área con equipos profesionales. Hay varios temas que estamos desarrollando en nuestro programa”, sostuvo el ex alcalde.

En relación a seguridad, la intención es eliminar los departamentos de seguridad ciudadana. “Los autos y camionetas sólo sirven para quemar bencina. Hay que invertir en tecnología y mejorar la coordinación con las policías. Hay que poner énfasis en los barrios, comercio y la feria. Debemos organizar el trabajo con los vecinos”, indicó.

Sobre como trabajará con el legado de la actual gestión municipal, la idea se centra en realizar auditoría a todos los estamentos municipales. “Esto nos permitirá realizar un diagnóstico claro. Con los resultados en mano, le informaremos a la comunidad y daremos a conocer las acciones que tomaremos”, cerró Marchant.



FOTO: PATRICIO MARCHANT

FOTO: ARCHIVO / DIARIO CONCEPCIÓN



Tamara Concha (49) / Profesora, PC

La candidata considera que, desde su perspectiva, Lota tiene varios problemas que solucionar, pero los 3 más significativos son: trabajo, seguridad y salud.

“El trabajo es una necesidad urgente desde el cierre de Enacar. Hoy, no tenemos empresas nuevas que generen empleo para los habitantes de la comuna. Tenemos los índices de cesantía más altos a nivel regional y nacional. Para solucionar esta problemática, debemos generar vinculación entre el rubro público y privado, apuntando a lo forestal y productos del mar. Además, debemos respaldar el trabajo de las Pymes y apoyarlos en la postulación a fondos y programas. Tampoco podemos descuidar a los comerciantes y motivarlos a que participen de ChileCompra. También tenemos que ver a Lota como un destino turístico capaz de generar empleo”, infor-

mó la candidata.

En seguridad, el compromiso es a trabajar contra la delincuencia y el narcotráfico. Para ello, se debe fortalecer el Consejo de Seguridad Ciudadana con participación, políticas de prevención e intervención, abriendo espacio a los vecinos, sin dejar de lado el apoyo de Carabineros para intervenir los sectores conflictivos. En salud, la idea es generar un sistema eficiente con más inversión, convenios para los vecinos e incrementar el trabajo en los Cefam, entre otras propuestas.

Respecto a cómo trabajar sobre el legado del actual alcalde, cree que “este no es significativo. Queremos trabajar por los vecinos profundizando en la democracia y mejorar la calidad de vida. Así construiremos nuestro propio legado, porque tenemos la convicción que vivir mejor en Lota es posible”, expresó.

Carlos Olave (57) / Empresario, Independiente

Pese a que el Servel aún no le entrega respuesta sobre si aprobará o no su candidatura, Carlos Olave tiene claras las problemáticas de la comuna. Tras el inicio de su campaña, apuntará a trabajar en base al turismo, conectividad y la creación de un parque industrial.

“Para avanzar en turismo, debemos modificar el Plano Regulador y eliminar los focos de basura. En materia de conectividad (que también beneficiará al turismo, cree que deben generar proyectos con proyección basado en el Plano Regulador que permita mejorar los accesos a la comuna. En esta materia, se está muy al debe y tenemos que enfocarnos en arreglar la conectividad, que hoy es bastante desordenada”, indicó el candidato.

Por otro lado, asume que es nece-

sario crear un Parque Industrial mixto y de desarrollo para la microempresa. “Debemos avanzar en un desarrollo para fomentar el emprendimiento y que nos permita generar fuentes de trabajo para el lotino. Pienso que, creando un parque, podremos abrir espacio para generar empleo para disminuir la cesantía y que estos recursos sean un aporte para la comuna”, sostuvo.

Sobre cómo trabajar después de la actual gestión municipal, explica que lo primero que hará es “un diagnóstico de la realidad laboral de la municipalidad. En base a eso, reforzaremos dinámicamente el empleo de la comuna. No queremos llenar el municipio de personas a las que después no le podemos pagar. Ese error por años, tiene a Lota con un déficit económico”, dijo.



FOTO: CARLOS OLAVE

Ciudad



#MeQuedoEnCasa

Bernardita Palma, asistente social y candidata a concejala por Chiguayante
 “#MeQuedoEnCasa cada vez que es posible, porque quienes aspiramos a representar a los vecinos debemos actuar con el ejemplo, cuidándonos y usando los elementos de protección, medidas que debemos aplicar en conjunto”.

FALLECIDOS LLEGARON A LOS 1.266

Viernes rojo para el Biobío: quedan 9 camas UCI y contagios suman 632

Ante las críticas cifras, el seremi de Salud, Héctor Muñoz, no descartó volver a cuarentena. Brotes familiares son la principal causa del alza de positivos, sobre todo en Concepción, que sumó 96 contagiados en un sólo día.

Mauro Álvarez S.
 mauricio.alvarez@diarioconcepcion.cl

Preocupante es la realidad para la Región, tras el informe entregado por la Seremi de Salud del Biobío, que dio cuenta de 632 nuevos contagios, 71.833 acumulados y 3.093 activos.

Números rojos que no sólo se limitan a la cantidad de nuevos contagios, ya que también se dio a conocer el récord de 1.266 fallecidos, validos por el Departamento de Estadística e Información en Salud (Deis), en base a información del Registro Civil e Identificación.

Pero la situación más alarmante, se registra en las camas críticas, ya que sólo queda un 4% de camas UCI, es decir, 9 de 254, realidad que es igual de compleja en la UTI, con sólo 22 de 135 disponibles (16%).

El coordinador de Redes Asistenciales de la Macrozona, Carlos Vera, explicó que, si bien el Biobío cuenta con una alta capacidad de reconversión, pudiendo derivar pacientes a recintos de la misma Región u a otras del país de ser necesario, ya no hay capacidad de recibir enfermos de otras zonas.

“La realidad de las UCI es compleja, ya que son las que tienen habilitada los respiradores mecánicos invasivos, esto es el valor más alto que hemos tenido, puesto que estamos con un 96% de ocupación y un 84% en UTI. Tenemos 171 Covid-19 positivos hospitalizados en UCI, de los cuales, 140 están con Ecmo”, detalló Carlos Vera.

Posible cuarentena

El director Vera llamó a la población, dado los números críticos, a limitarse y no realizar reu-

niones sociales, porque el 75% de los contagios provienen de brotes familiares.

En la misma línea, el seremi de Salud, Héctor Muñoz detalló que “Los Ángeles presenta la mayor cantidad de casos activos, con 385; seguida de Concepción y Talcahuano, con 357 y 293 casos, respectivamente”, siendo la capital regional la que presentó mayores contagios nuevos, con 96.

En cuanto a lo que viene, Muñoz comentó que “el alza de casos se debe a factores que se repiten, como son: el relajo en las medidas sanitarias con las personas que uno conoce, lo que deriva en los brotes familiares y laborales, ya que se piensa que no debemos ocupar mascarillas con ellos, lo que no debería pasar”.

Acciones que se suman a la consulta tardía, “con estos 632 casos, 208 consultaron al tercer día de tener sintomatología, además, la gente está declarando menos los contactos estrechos, lo que se asocia la movilidad de las personas este mes, lo que se verá reflejado en marzo”, aclaró el seremi Muñoz.

La jefa de Salud Pública, Cecilia Soto, especificó que “en cuanto a brotes, llevamos acumulados un total de 9.265 y asociados a ellos son 47.520, lo que se traduce en un aumento del 2,47% respecto a la cifra anterior. Sólo al día de hoy (26 de febrero), detectamos 535 activos, con un total de 4.283 personas asociadas, los cuales se distribuyen en: Concepción con 300 brotes, seguidos por Biobío y Arauco, con 145 y 83, respectivamente, a los que se su-



FOTO: ISIDORO VALENZUELA M.

DENTRO de las causas en el alza está el avisar al tercer día de tener síntomas.

Personas vacunadas con Pfizer-BioNTech llegan a las 12.344

Con el propósito de incentivar la vacunación de personas dializadas y con trasplante de órganos sólidos, incorporadas como grupo prioritario de inoculación por parte del Ministerio de Salud, el seremi Muñoz, en San Pedro de la Paz, junto al alcalde Audito Retamal, buscó incentivar que más personas participen del proceso.

“Estaremos priorizando con la vacuna Pfizer-BioNTech a personas dializadas y aquellas que estén trasplantadas con órganos sólidos, es decir, riñón, hígado, corazón, páncreas o pulmones, dado el alto nivel de riesgo que tienen estos pacientes en caso de contraer la Covid-19. En la Región existen 25 centros de diálisis,

man 100 de otras regiones”.

De acuerdo al origen, Soto detalló que “un 77% corresponde a brotes de tipo familiar, seguidos de los laborales, con un 15%; los de centros de salud, en tanto, al-

canzan el 4%”.

Razones por las que, “no se descarta volver a cuarentena, esto mientras no tengamos al 80% de la población vacunada contra la Covid-19, pero primero debemos

sis, de los cuales, 14 están en la provincia de Concepción con 1.359 pacientes, 2 en Arauco con 131 y 9 en Biobío con 708 pacientes; sumando un total de 2.198 personas que reciben este tratamiento”, señaló el seremi de Salud, Héctor Muñoz.

En cuanto al total de vacunados, la autoridad sanitaria indicó que “de las 15.600 dosis de vacunas Pfizer-BioNTech que arribaron el 22 de febrero pasado, ya se han administrado un total de 12.344, correspondientes a un 79,1%, las cuales estaban destinadas a profesores, asistentes de la educación, educadoras de párvulos, directores, administrativos y manipuladores de alimentos”.

ver el comportamiento durante el fin de semana”, sentenció el seremi Muñoz.

OPINIONES

Twitter @DiarioConce
 contacto@diarioconcepcion.cl

Ciudad

TRAS NUEVE DÍAS DESAPARECIDO

Sin vida encuentran a Tomás, tío abuelo está detenido

El hallazgo se concretó en el sector de Raqui Bajo, ubicado dos kilómetros al norte de Caripilún en una quebrada. Hubo incidentes en Lebu tras la llegada de Jorge Escobar.

Marcelo Castro Bustamante
contacto@diarioconcepcion.cl

En el sector de Raqui Bajo, personal de la Brigada de Homicidios de la PDI encontró sin vida el cuerpo del Tomás Bravo, el niño de 3 años que se encontraba desaparecido en Caripilún.

El hallazgo ocurrió cerca del mediodía en una zanja del afluyente, sector que era considerado como punto de interés por los grupos de búsqueda que participaban en los rastrellajes.

El fiscal del caso, José Ortiz indicó que “el cuerpo coincide con las características físicas y vestimentas de Tomás, de hecho se solicitó el orden de detención contra el tío, esperamos las pericias del Servicio Médico Legal. No se trata de un accidente, ya que la manera del hallazgo habla de la intervención de terceras personas”.

El persecutor agregó que “las fotografías ayudaron a determinar puntos de interés y nos hicieron ir al punto 24. Las señas coinciden con una defunción de varios días y todo se va a determinar con las pericias de la PDI, esto está a un kilómetro de la última vez que se vio a Tomás”.

Por su parte, el jefe regional de la PDI en el Biobío, Hugo Ruiz manifestó que “se amplió el cuadrante de trabajo y se está realizando peritajes al cuerpo del niño. Se analizará si hay contradicciones o no en los dichos de la familia”.



FOTO: CAPTURA DE IMAGEN

JORGE EDUARDO Escobar Escobar, tío abuelo del pequeño Tomás.

9

días estuvo desaparecido el pequeño Tomás. Tras días de búsqueda, ayer se encontró su cuerpo.

Tras la detención de Jorge Escobar, tío del niño, la que se produjo en la casa familiar, este fue trasladado hasta el cuartel de la PDI en la comuna de Lebu, en donde se produjeron incidentes por parte de lugareños que repudiaron la presencia de Escobar en la zona.

Hoy sábado se realizará el control de detención de Jorge Escobar, en donde el Ministerio Público pedirá ampliar el plazo de la detención hasta el próximo martes.

OPINIONES

Twitter @DiarioConce contacto@diarioconcepcion.cl



Vecinos del sector se manifestaron contra Hidronor por contaminación del estero Chaimávida

Durante la mañana de ayer, un grupo de vecinos del sector por donde pasa el estero Chaimávida, se reunieron en las afueras de Hidronor para manifestarse a las afueras de la empresa, luego que la rotura de un ducto, mientras se realizaban algunos trabajos, contaminara el caudal.

La intención de los vecinos fue expresar su descontento porque están aburridos de la mugre, la hediondez y paralizar la construcción de la nueva planta de la empresa, porque dicen, “seguirá contaminando”.

Carlos Sáez, vecino del sector, indicó que “queremos parar la quinta etapa, que está próxima a ser aprobada en el Consejo Regional. El derrame se produjo por el rompimiento de un ducto, que movilizaba residuos domiciliarios, que afectó al estero Las Casas, estero Chaimávida y el río Andalién. Hubo muerte de peces y aves. El Eula de la Universidad de Concepción está investigando el caso”, sostuvo.

Autopista Costa Arauco entrega recomendaciones para lidiar con aumentos en tiempos de desplazamiento

Un llamado al autocuidado y organización a automovilistas, veraneantes, choferes de transporte público y empresas logísticas difundió este jueves Autopista Costa Arauco, concesionaria de la Ruta 160 que une a las comunas de Coronel con Los Álamos.

Actualmente, la autopista está desarrollando una serie de obras que apuntan a mantener el óptimo estándar de la ruta. Esto, dado que se privilegia el verano como el momento pertinente para efectuarlas, principalmente por sus temperaturas favorables que garantizan la debida estructuración del pavimento.

La cantidad de estas obras, más un aumento en el tránsito de vehículos, han generado una congestión más alta en algunos puntos de la autopista. Por lo tanto, la concesionaria extendió las siguientes recomendaciones para los usuarios: planificar los viajes con demora adicional, priorizar horarios distintos a los de punta, conducción cautelosa y prestar atención a las condiciones de la ruta.

El gerente de Operaciones y Sistemas de Autopista Costa Arauco, Juan Vasconcellos, subrayó que con una debida organización previa, es posible sobrellevar la situación: “Tenemos muy presente que las congestiones generan molestias en los usuarios, por lo mismo invitamos a los automovilistas a informarse sobre esta situación. Es preciso recalcar que las obras que tenemos en curso apuntan justamente a resguardar la calidad operacional y de seguridad de la autopista, misión que por mandato nos corresponde. Estas obras debemos realizarlas en verano, donde tenemos las temperaturas adecuadas. Junto con empatizar con nuestros usuarios, extendemos un llamado a la organización, paciencia y autocuidado”.



FOTO: TWITTER MITTBIOBIO

Ciencia & Sociedad

Natalia Quiero Sanz
natalia.quiero@diarioconcepcion.cl

Madrugada de sábado, muchos dormían, cuando la Tierra estremeció gran parte de Chile. A las 3.34 horas del 27 de febrero de 2010 un sismo de magnitud 8.8 con epicentro en el mar frente a Cobquecura, en ese entonces Región del Biobío y hoy de Ñuble, afectó de Valparaíso a La Araucanía con distinta intensidad y su mayor devastación fue del Maule al Biobío. Lo mismo con el posterior maremoto que en pocos minutos arrasó con hogares y vidas en zonas costeras como Talcahuano y Dichato a nivel regional.

Destrucción total o parcial de miles de viviendas, escuelas y hospitales; más de 2 de millones de damnificados, 525 fallecidos y 23 desaparecidos (número de víctimas cuestionado por muchos) son las cifras oficiales del segundo terremoto más magno registrado en el país. A 11 años de ese día desolador que se impregnó en el discurso colectivo como el 27/F, sus huellas son imborrables. Aunque no todas negativas: generó desafíos e impactos que perduran y también experiencia que construyó un camino de aprendizaje y crecimiento que hacen tener más recursos para enfrentar nuevas situaciones tan estresantes, desde terremotos a una pandemia.

Resiliencia

Felipe García, doctor en Psicología y académico del Departamento de Psiquiatría y Salud Mental de la Facultad de Medicina de la Universidad de Concepción (UdeC), que ha desarrollado una línea de investigación sobre efectos psicológicos de eventos estresantes y estudió los del 27/F en su tesis doctoral, sabe que muchos vieron muy afectada su salud mental, con sintomatología aguda o que se configuró en trastornos como el de estrés postraumático -manifestación física, emocional y cognitiva que genera gran malestar- y que al exponerse a otras situaciones amenazantes lo "re experimentan", pero cree firmemente que "la población, en su mayoría, es resiliente y logra adaptarse a situaciones nuevas por lo aprendido en una anterior. A eso lo llamamos crecimiento postraumático". "Por ejemplo, a quienes habían tenido que adaptarse a cambios por el 27/F, probablemente, les costó menos adaptarse a abruptos cambios como los ocurridos tras el estallido social (18 de octubre de 2019) o la pandemia, porque desarrollaron estrategias para afrontar situaciones de cambio drástico en los estilos de vida", sostiene.

Avances

Los recursos personales-emocionales tienen un correlato en lo práctico. "Se ha aprendido y, principalmente en cuanto a terremotos y



TALCAHUANO fue una de las comunas costeras del Biobío devastadas por el tsunami del 27/F, pero una que muchos expertos destacan como la que más ha avanzado en reconstrucción y gestión del riesgo de desastre.

HUELLAS SE NOTAN EN LA RESILIENCIA Y LA PREPARACIÓN

A 11 años del 27/F: 11 años de aprendizaje para seguir creciendo

Desarrollo de recursos personales para afrontar eventos estresantes como la pandemia, saber actuar en emergencias y gestión del riesgo institucionalizada son avances destacados.

Los 8.8 grados de magnitud del 27/F

le hacen uno de los 8 más fuertes terremotos del mundo y el segundo de Chile. El de 1960 en Valdivia es el más grande del país y el planeta desde que se registra con sismógrafo.

maremotos, la gente sabe qué debe hacer", afirma María Teresa Bull, doctora en Ingeniería Industrial y directora del Observatorio de Gestión en Desastre de la Facultad de Ingeniería de la Universidad Católica de la Santísima Concepción (Ucsc), y añade que "se ha avanzado en el principal cambio: evolucionar de ser reactivo a proactivo. De a poco, es una transformación cultural y son lentas, pero estamos mucho mejor que hace 11 años".

Eso materializa el propósito de llevar a la acción el concepto de

gestión de riesgo de desastre, que apunta a estar preparados para enfrentar de la mejor forma lo que eventualmente puede ser un desastre, y tiene una dimensión comunitaria y también institucional. Y releva los avances en eso último por la capacitación e integración para mejorar la acción de organismos como Onemi o municipios que han incorporado encargados u oficinas de gestión de riesgo, y menciona a Talcahuano como uno de los que lleva la delantera a nivel local.

Por su parte, el doctor en Ciencias

Ambientales Octavio Rojas, académico de la Facultad de Ciencias Ambientales e investigador del Centro Eula-Chile de la UdeC, resalta "la incorporación de tecnología para el monitoreo (24 horas) que realiza el Centro Sismológico Nacional", antes de 2010 Servicio Sismológico de Chile, el cambio implicó tener mayor dotación de personal.

Agrega como valiosa la creación post 27/F del Sistema de Alerta de Emergencia (SAE), que envía mensajes que alertan ante distintos riesgos. Si bien ha tenido fallas, como hace poco tras el terremoto en la Antártica que alertó a todo Chile, y debe seguir mejorando "es importante, porque es automático y no se interfiere por colapso de señales (teléfono o Internet)", asegura.

Añade la creación del Centro de Investigación para la Gestión Integrada del Riesgo de Desastres (Cigiden) financiado por la Anid y, aunque pareciera no tener relación directa, también resalta la Ley de Humedales Urbanos (vigente desde 2020) que permitirá proteger a parte de este tipo de ecosistemas en el país y así los servicios que brindan para nuestro bienestar, como "ser importantes para la mitigación de peligros como inundaciones en las ciudades", precisa, que son desastres cuyo riesgo podría ir al alza como manifestación del cambio climático en ciertas zonas.

Ciencia & Sociedad

Gestión del riesgo es estar preparados, saber actuar y así prevenir los desastres

Saber afrontar adecuadamente las situaciones estresantes o emergencias que pueden volverse catástrofe, aun si ha sido impulsado por eventos como el 27/F, es fundamental: las amenazas siempre están presentes, sean naturales o antrópicas (generadas por el hombre).

En Chile vivimos en un territorio de geografía compleja y "multiamenaza". Está en la zona más sísmica del mundo, los terremotos han sido frecuentes y determinantes en la organización sociocultural, y con una costa que baña lo largo del país el riesgo de maremotos es inminente. Hay 92 volcanes considerados de peligro y 2 de los más activos del planeta, por lo que las erupciones son otra amenaza. Se suman aludes, inundaciones e incendios forestales de los vastos bosques que existen como peligros conocidos. Además, los eventos sociales pueden ser igual de impactantes como el 18-0 y la crisis sanitaria de Covid-19.

Gestión del riesgo

Ahí lo trascendental de la gestión del riesgo de desastre asevera la doctora María Teresa Bull. Su primer propósito es salvar vidas y es un ciclo que atiende el antes, durante y después; preparación, respuesta, reconstrucción y mitigación. Enfoque con el que deben definir sus planes y actuar las instituciones, pero releva el rol personal y comunitario, ya que en una emergencia serán los primeros en responder.

Dice que la base es reconocer y estar consciente de las amenazas del territorio, porque no es lo mismo en la costa que en la cordillera, por ejemplo. Y los territorios se deben planificar así. Informarse de planes de las comunas, si se está en zona de inundación y vías de evacuación son algunos de los consejos que da.

EL TSUNAMI fue lo que más daño y pérdidas de vida que causó el 27/F a comunas como Talcahuano o la zona de Dichato a nivel local.



FOTO: ARCHIVO / DIARIO CONCEPCIÓN

La gestión del riesgo es también "estar preparado para 72 horas de subsistencia", afirma, que es tener los insumos necesarios para afrontar una emergencia (ver recuadro).

Esta preparación disminuye la vulnerabilidad ante amenazas y asegura que "si estamos más preparados tendremos menos riesgo de desastre", por tanto, se previene. Así, gestión del riesgo y cultura de la prevención tienen un vínculo indisoluble, y fortalecerles para mejorarles constantemente es la meta de un camino que cree que se está recorriendo y a lo que ha contribuido la academia con diversas iniciativas capacitación a la comunidad o formación de cursos, diplomados o posgrados. La UdeC y Ucsch ejecutan distintas iniciativas.

Los desafíos

En ello el doctor Rojas establece que uno de los desafíos es la falta personal capacitado y puntualmente en

los municipios, donde se debería mejorar las capacidades y recursos, porque es el nivel administrativo de relación más directa con las comunidades y hay disparidades en desmedro de las comunas más rezagadas. No todas han podido definir oficinas o encargados de gestión de riesgo y cree que tener una política podría disminuir la brecha.

También advierte que "se realizan estudios de riesgo y no se incorporan en los instrumentos de planificación territorial", por tanto, muchas ciudades crecen sin gestión del riesgo. Además, plantea que falta avanzar en investigación para atender las necesidades particulares de los distintos territorios de Chile y en incorporar la perspectiva de cambio climático, resaltando que "estamos haciendo estudios de riesgo mirando al pasado, por ejemplo, analizando qué zonas se inundaron. Pero, ¿qué va a ocurrir a futuro en el escenario de cambio climático?". Pregunta

imperante de responder para estar preparados y prevenir, porque este fenómeno, cuyas manifestaciones son una realidad, se añade como riesgo y exacerba la ocurrencia de otros como los desastres hidrológicos.

Desde todo lo anterior, siempre será un reto actual educar a la población para concientizar, capacitarla y nunca olviden su preparación, resalta Bull. Rojas enfatiza que la educación debe iniciarse desde la escuela para que en las nuevas generaciones se construya una sólida cultura de preparación y prevención. Finalmente, niños, niñas y adolescentes de hoy tomarán las decisiones y se desenvolverán en la sociedad del futuro que, además de lidiar con las amenazas que tradicionalmente han estado presentes, vivirá los efectos más críticos del cambio climático.

Kit de emergencia siempre debe estar listo:

María Teresa Bull afirma que en el hogar e instituciones como hospitales se debe estar preparado para sobrevivir 3 días y siempre estar listo el kit de emergencia cuyos esenciales son:

- Dos litros de agua diarios por persona,
- Víveres no perecibles (comida lista para su consumo como productos enlatados que no requieran agua para su preparación),

- Linterna y radio a pilas junto a baterías de repuesto,
- Medicamentos de tratamientos crónicos y/o botiquín con fármacos y productos básicos,
- Copia de las llaves de la casa y de documentos como carné de identidad, libretas de matrimonio o escrituras de propiedades.

* Kit puede ser mochila o bolso, fácil de transportar y guardado en lugar sencillo de acceder.

OPINIONES

Twitter @DiarioConce
contacto@diarioconcepcion.cl



#MeQuedoEnCasa

Valentina Hermosilla, ciudadana

“Siento que es mi deber social mantener el distanciamiento físico, mantenerme en casa todo lo que sea posible para disminuir la población en movimiento. De esta forma, podemos mantener a raya al coronavirus”.

SEGÚN REPORTE DE LA CORPORACIÓN DE BIENES DE CAPITAL AL CUARTO TRIMESTRE QUINQUENIO 2020-2024

Biobío: un 87% de la inversión al año 2024 la lidera el sector privado

Se trata de proyectos con cronograma definido. La CPC Biobío lamentó que el aporte del fisco sea de sólo 13%, mientras que a nivel nacional es de 27,4% y en la R. Metropolitana 36,4%.

Javier Ochoa Provoste
javier.ochoa@diarioconcepcion.cl

Protagonismo absoluto del sector privado en la cartera de proyectos a ejecutar o en ejecución en la Región del Biobío, esto, según el reporte de la Corporación de Bienes de Capital al cuarto trimestre de 2020, que da cuenta que un 87% corresponden a inversiones privadas y sólo 13% estatales, mientras que a nivel nacional el aporte del fisco promedia 27% y en la Región Metropolitana un 36%.

Pero hay buenas noticias relativas: la proyección en relación al trimestre precedente, aumentó en 6,5%, gracias a la entrada de nuevos ocho proyectos por US\$ 357 millones, dentro de los que destacan la central hidroeléctrica Rucalhue e iniciativas de conservación vial.

Relativas porque en el comparativo con 2019, la inversión cae un 15%.

En total, para el quinquenio 2020-2024, la inversión a materializar llega a los US\$ 3.655 millones en Biobío.

Por otro lado, impactó a la baja la salida del proyecto Terminal Gas Natural Zona Sur, cuyo titular desistió de su presentación ante el Servicio de Evaluación Ambiental.

Quiénes invierten

El sector forestal comanda la inversión de mano de la empresa Arauco y

FISONOMÍA DE LA INVERSIÓN REGIONAL

Principales Mandantes en la Región (Suma de Inversión a Materializar)

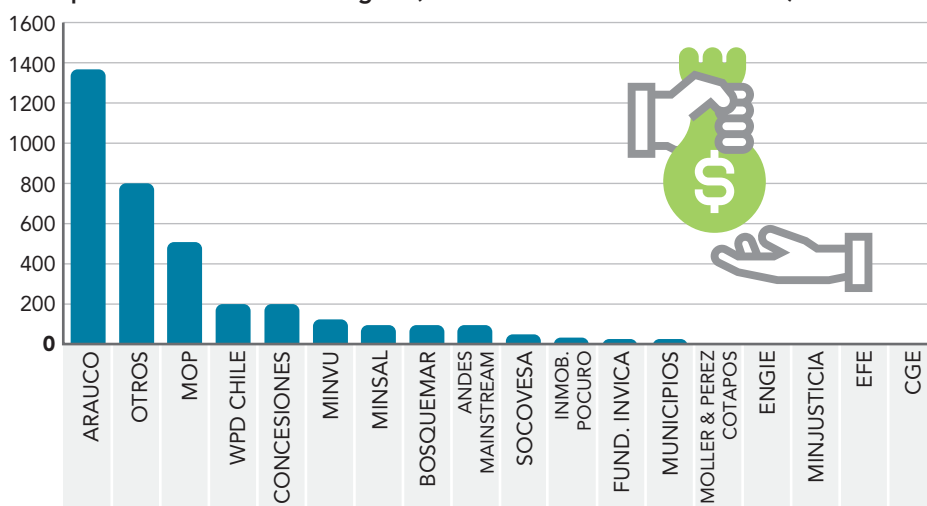

Composición según Origen de la Inversión (%)

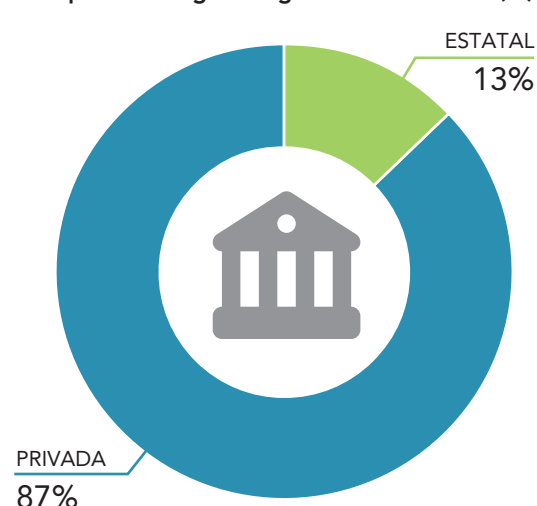

COMPARATIVO DE ESTIMACIÓN DE INVERSIÓN 2020-2024, ACTUAL Y ANTERIOR, SEGÚN REGIÓN. CATASTRO DE PROYECTOS CON CRONOGRAMA DEFINIDO AL 4TO TRIMESTRE DE 2020 VS. 3ER TRIMESTRE DE 2020 (EN US\$MM, CIFRAS NOMINALES).

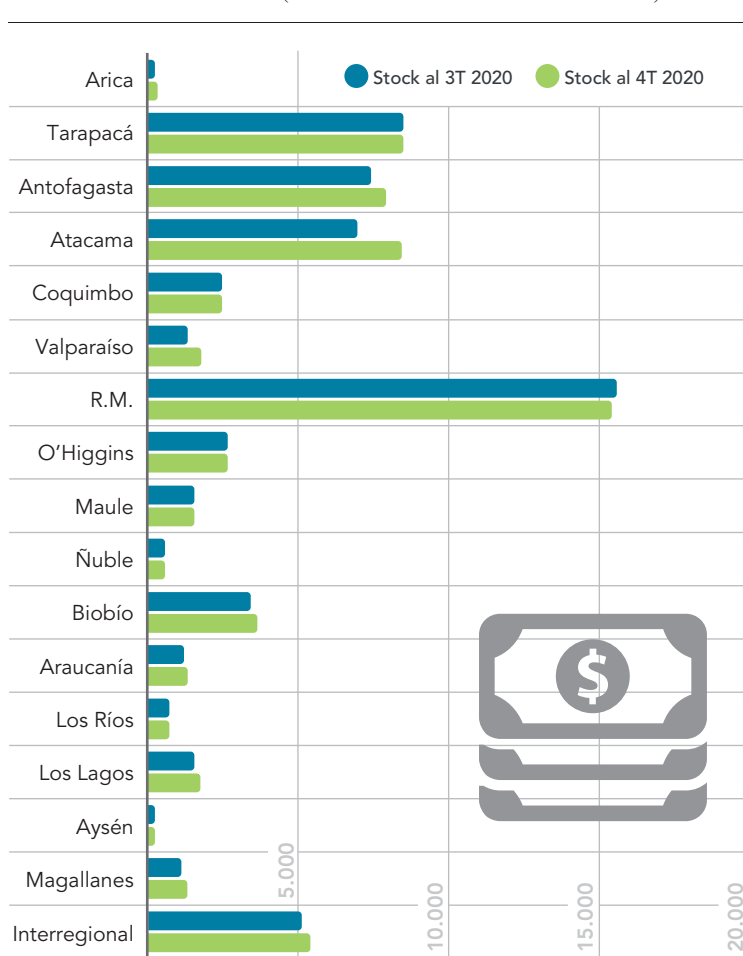

FUENTE: CBC

SARAH MONTTI • DIARIO CONCEPCIÓN

su proyecto de Modernización y Ampliación de la Planta Arauco (Mapa), con US\$ 1.363 millones a materializar (el proyecto contempla una inversión total de US\$ 2.350 millones).

Lo sigue Obras Públicas (Concesiones), con US\$ 975 millones y Energía con US\$ 851 millones.

Más atrás, el sector Inmobiliario contempla la inversión de US\$ 441 millones y el Industrial US\$ 33 millones.

Mirada desde la CPC Biobío

“La inversión regional detectada a fines de 2020 si bien es superior en 6,5% a la registrada en septiembre del mismo año, al compararla con diciembre de 2019, la cifra cae 15% (-649 millones de dólares)”, lamentó el gerente general del a CPC Biobío, Ronald Ruf.

Agregó que los principales proyectos son de los sectores forestal, obras públicas y energía, liderados por Mapa.

“En términos de origen de la inversión, en Biobío, es mayoritariamente privada, la estatal alcanza sólo un 13,1%. En cambio a nivel nacional esta participación llega a 27,4% y en la RM a 36,4%”.

Ruf recordó que Biobío tiene condiciones privilegiadas, puertos, silvoagropecuario, empresas exportadoras y de servicios, industrias, universidades, pero es la quinta en términos de aporte a la inversión proyectada para el quinquenio a nivel nacional, con una participación de 5,7%, y una inversión pública, que en términos porcentua-

les, es inferior al promedio nacional.

“Debemos realizar un trabajo conjunto para que sea atractiva para los inversionistas, nacionales e internacionales, disminuir la tramitología, generar certeza jurídica, recuperar la paz social, apoyar proyectos sustentables, por ejemplo. Con un desempleo formal de 10,3% y una tasa de informalidad de casi 24%, necesitamos inversiones sustentables que generen una oferta laboral importante”, apuntó el líder de los empresarios de la Región, Ronald Ruf.

Nacional

En comparación a la medición al tercer trimestre, el reporte vislumbra un aumento general, casi en todos los segmentos y años del período, además de crecer la suma del quinquenio en un 5,4%, totalizando desembolsos en el período por más de US\$ 64 mil millones.

“La causa inmediata del alza global de 5,4% obedece, principalmente, a la definición de cronogramas de construcción de proyectos en minería, obras públicas, energía y puertos. Al hacer el desglose, el ámbito estatal fue el de mayor crecimiento, con un 16,3%, mientras que el sector privado creció sólo un 1,8%”, explicó el gerente general de la CBC, Orlando Castillo.

OPINIONES

Twitter @DiarioConce contacto@diarioconcepcion.cl



PARA LEER Y PENSAR

Campus UdeC, un reflejo de su naturaleza pública

Como primera casa de estudios latinoamericana edificada bajo el concepto de Ciudad Universitaria, la Universidad de Concepción fue declarada Monumento Histórico Nacional el año 2016, por parte del Consejo de Monumentos Nacionales.

Reconociendo su carácter patrimonial, la declaratoria de Consejo de Monumentos Nacionales incluye la zona antigua del Barrio Universitario, comprendiendo el polígono compuesto por las calles Avenida Chacabuco, Edmundo Larenas, Avenida Augusto Rivera y la proyección de la calle Los Olmos al interior del Campus -área donde se sitúan los edificios Arco Universidad de Concepción, Pinacoteca y Anatomía, además de las facultades de Farmacia, de Ciencias Naturales y Oceanográficas y de Ciencias Jurídicas y Sociales-, junto con el eje central que comienza en el Foro hasta la Biblioteca Central, ambos incluidos.

Las primeras construcciones fueron proyectadas sin un plan definido, y emplazadas en forma aislada en medio de un entorno de generosos jardines. Esta etapa fue desarrollada por el arquitecto Carlos Miranda, quien diseñó un "plan de distribución general". Los edificios ejecutados durante ese período fueron la Escuela Dental (1925-1930), la Escuela de Química Industrial (1929-1935) y el Instituto de Anatomía (1930-1933).

En 1931, la Universidad de Concepción pidió al urbanista austriaco Karl Brunner una planificación para el desarrollo del campus central de la Universidad. El proyecto de Brunner contempló trabajos que deberían extenderse hasta, al menos, 1956.

El directorio de la Universidad decidió contratar al arquitecto Enrique San Martín para el desarrollo de los proyectos arquitectónicos y urbanos señalados por el plan de Brunner. El paisajismo estuvo a cargo de Oscar Prager, paisajista austriaco de gran prestigio.

Más tarde, el arquitecto Emilio Duhart proseguiría la tarea de Brunner, estableciendo un nuevo plan urbanístico desde 1957, con una mirada modernista y funcional del campus.

Desde 1967 a la fecha, una diversidad de planes sucesivos e intervenciones fueron diluyendo la lectura global y unitaria que se había desarrollado. El Plan Regulador de 1971 - 1972 reflejó el crecimiento explosivo de las instalaciones físicas de la Universidad, producto del fuerte incremento de la matrícula.



El valor excepcional del Campus Universitario recoge en su acontecer parte importante de lo que fue la arquitectura moderna, pero en él opera, además de los referentes simbólicos, una serie de significados emocionales y de sentido social, que dan cuenta del proyecto histórico que dio vida a esta casa de estudios, como reflejo de la voluntad de la comunidad.

Durante sus más de cien años de existencia, la Universidad de Concepción ha mantenido y reforzado su naturaleza pública, la que se expresa en el Campus Concepción, en el que converge la comunidad tanto universitaria: sus profesores, estudiantes y trabajadores; como penquista, donde sus vecinos sienten el espacio como propio para el esparcimiento, identificando sus propias historias con experiencias vividas en este espacio.

En este sentido, se hace vital la necesidad de armonizar la relación entre los habitantes del campus y las necesidades de mantención y protección de los espacios de uso público, más aún cuando tienen un valor patrimonial.

Ximena Cortés Oñate

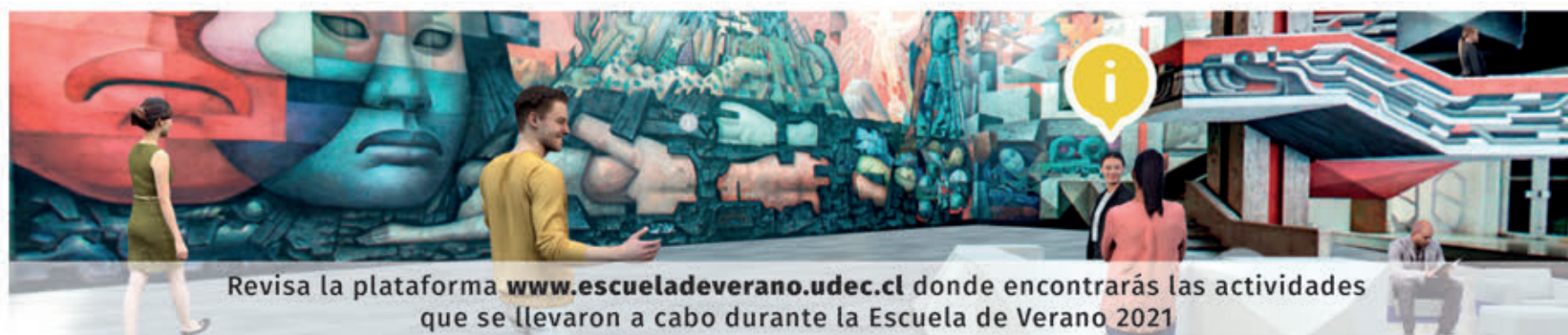

Revisa la plataforma www.escueladeverano.udec.cl donde encontrarás las actividades que se llevaron a cabo durante la Escuela de Verano 2021



Revisa nuestras actividades en
PINACOTECA UDEC

Economía & Negocios

Aníbal Torres Durán
contacto@diarioconcepcion.cl

La Empresa Nacional de Petróleo, Enap, informó de un nuevo aumento en el precio de los combustibles, que comenzó a regir desde este jueves 25 de febrero. En detalle, se presentará un alza de \$6,1 por litro en el valor de las gasolinas de 93 y 97 octanos, mientras que el diésel tendrá un aumento por la misma cantidad; mismo fenómeno que ocurrirá con el Gas Licuado de Petróleo (GLP).

El informe semanal del Cálculo de Precio Paridad de Importación explica que los motivos del aumento considera la regla de "Precio Paridad de Importación, el Mecanismo de Estabilización de Precios de Combustibles (Mepco), el Fondo de Estabilización de Precios del Petróleo (Feep), y los mecanismos establecidos por la autoridad".

"El cálculo del precio de paridad de importación para esta semana da como resultado un aumento en el precio de las gasolinas de 93 y 97 octanos de 6,1 pesos por litro (\$/lt) y un alza en el precio del diésel de 6,1 (\$/lt). En tanto, para el GLP (gas licuado de petróleo) de uso vehicular se calcula un incremento de 6,1 pesos por litro (\$/lt)", sostienen.

Cabe recordar que no es la entidad nacional la que fija los precios de los combustibles en el mercado nacional, sino que su rol es de comercializador mayorista de los distintos derivados de hidrocarburos a las empresas distribuidoras.

"El incremento de precios de los combustibles se encuentra muy correlacionado a la dinámica que han tomado los precios internacionales de *commodities* y materias primas. Ello es una tendencia que probablemente se mantendrá todavía por un tiempo relativamente prolongado, por la dinámica de recuperación económica que se comenzaría a evidenciar a escala mundial, conforme se va superando la pandemia y la actividad económica comienza a reactivarse" explicó Ariel Yévenes, economista del Centro de Estudios Corbiobio.

El nuevo valor de los combustibles correrá desde este jueves 25 de febrero al miércoles 3 de marzo. Los valores son 93 octavos: +6,1 pesos por litro, 97 octavos: +6,1 pesos por litro, Diésel: +6,1 pesos por litro, Gas: +6,1 pesos por litro.

"Siendo Chile un demandante neto de petróleo, sin producción local, por cierto que genera la complejidad de que además, estando toda la cadena productiva y de distribución muy determinada por el uso de combustibles, se genera una presión inflacionaria, que con el tiempo se va haciendo extensiva a gran parte de los precios de otros bienes de la economía. Por cierto ello se ve todavía mitigado con la caída en el



AL IGUAL QUE LAS ÚLTIMAS SEMANAS

Sigue la tendencia: combustibles presentan nueva alza

La Empresa Nacional de Petróleo, Enap, informó de un nuevo aumento en el precio de los combustibles, especialistas afirman que esto se puede repetir durante las próximas semanas.

tipo de cambio, que abarata relativamente los precios de importación pero que, sin embargo, tensiona los presupuestos familiares, que se encuentran muy acotados en el contexto actual" añadió Yévenes.

Esta nueva alza presenta una nueva dificultad a distintas áreas del comercio y de la Región. "Evidentemente que esto es una nueva piedra en el zapato para nosotros y nos afecta a nosotros totalmente. Muchas autoridades han reiterado que buscan liberar esa carga para nosotros los transportistas menores de la Región del impuesto único" indicó Héctor Pino, Presidente del Sindicato de Trabajadores Independientes Taxistas de Concepción.

OPINIONES

Twitter @DiarioConce
contacto@diarioconcepcion.cl

Cultura & Espectáculos



#MeQuedoEnCasa

Brandon Barra, músico y cantante penquista

“#Mequedoencasa para cuidar a la gente y a mi familia en especial. La situación actual ha permitido que la sociedad visualice falencias humanas. El quedarse en casa permite reflexionar sobre cosas realmente importantes”.

LA TRIPLE REINA

Una banda que nace desde el encierro y las ganas de compartir experiencias

Mauricio Maldonado Quilodrán
mauricio.maldonado@diarioconcepcion.cl

En pleno invierno del año pasado, en medio de la pandemia, cuarentenas y todas las restricciones impuestas para evitar la propagación de la Covid-19, es el momento en que nace el proyecto La Triple Reina.

“Todo esto generó la instancia de alejarnos hacia un campo cercano a Concepción, en donde llevamos parte de nuestros instrumentos y algunos equipos de grabación, por la curiosidad de registrar algún tipo de material que nos pareciera atractivo e interesante. Fue ahí, tras horas tocando e improvisando que surgieron ideas musicales con potencial para ser producidas”, explicaron desde el cuarteto.

Configurados por Brandon Barra en voz, Carlos Troncoso en guitarra, Pocho Retamal en bajo y Beto Bórquez en batería y teclado, proponen un sonido con bases en el rock y algunas de sus variantes, es decir, melodías que van por el lado del rock pop, alternativo y synth pop. Sonoridades varias producto de las influencias y grupos alternativos en que también participan los miembros de La Triple Reina.

“Para el primer sencillo quisimos realizar arreglos ligados al pop. En otros temas tenemos algunas referencias psicodélicas e ideas del blues, también influencias de artistas nacionales. Hay integrantes en la banda que poseen proyectos paralelos con diferentes géneros musicales, lo que nos otorga una gama amplia de estilos que aún no hemos terminado de conocer”, manifestaron.

Concretar el primer EP

En cuanto a lo que los diferencia como banda dentro del ambiente musical penquista o sello especial que poseen, apuntaron que “nos conocimos desde el colegio y vivimos relativamente cerca, durante ese periodo comen-

Formados como tal el año pasado, el cuarteto tiene como base sonora el rock, desde ahí se adentran en el pop, rock alternativo y synth pop. Muestra de esta fusión es su sencillo “Décadas” y también lo será su primer EP, el cual será liberado dentro de este año.

FOTO: LA TRIPLE REINA.



El grupo se encuentra promocionando su sencillo “Décadas” con un videoclip.

Una ciudad con destacados músicos, al igual que en otras de todo el país

Para la banda, el concepto de “cuna del rock” para Concepción es un término apresurado y que no es garantía de nada, o sea, “hacer música derivada del rock no es tan popular hoy en día. Algo cierto es que la música siempre ha fusionado sus estilos musicales y los gustos de la gente van transformándose en el tiempo. Considerar la calidad musical por pertenecer a la ‘cuna del rock’ no es un hecho. Concepción es una ciudad donde muchos

músicos y artistas escénicos han mostrado una alta calidad. Sin embargo, en todas las regiones del país existen también numerosos artistas sobresalientes”, comentaron.

Completando que “en el futuro, Concepción se verá forzado a invertir más en el arte, pues para crear y crecer en la cultura de la sociedad, es un pilar fundamental acercarnos más a nuestras expresiones artísticas”.

zamos a compartir el lenguaje musical como nuestra manera más sincera de expresión, pues esas cosas sumaron que junto con el encierro en las casas tuviéramos

sensaciones que quisiéramos expresar en canciones. También las experiencias personales de cada persona continuamente van generando aprendizajes. En la música

ca es lo mismo. Triunfar y tropezar es importante en la vida para no quedarse atascado en un estilo musical. Explorar y abrirse a diferentes corrientes artísticas y musicales siempre es un aporte a la composición”.

Hasta el momento, el cuarteto cuenta con el sencillo “Décadas”, y también dos canciones más que se encuentran en proceso de edición y que verían la luz en algún punto de este 2021, temas que conformarían el primer EP del grupo. “En nuestras letras tratamos vivencias y reflexiones que diariamente se suman, naturalmente no buscamos imitar poemas de artistas o grupos musicales. En cuanto a la musicalidad, exploramos las influencias de estilos que más nos agra-



dan dentro de La Triple Reina. Estas tendencias pueden ser ligadas al pop, rock, dance alternativo. El trayecto para ligarse con diversos estilos es algo que se desarrolla y muta en el tiempo por múltiples factores”, dijeron.

A lo que agregaron que “la grabación de los instrumentos y arreglos musicales de las canciones, las hicimos casi en su totalidad a principios de agosto del año pasado, en un campo cercano a Copiulemu. Mientras que lo último que registramos se hizo en octubre en el cerro El Pompóm desembocadura de Hualpén, un lugar significativamente histórico, ya que se conoce como el límite entre la defensa del pueblo mapuche ante la invasión española”.

Más allá de que en estos momentos se encuentran promocionando “Décadas” por medio de su videoclip en YouTube, el grupo le gustaría en un futuro cercano el poder llevar su música a los grandes escenarios locales, nacionales y también a lugares diferentes de las capitales regionales. “Sin duda, nos gustaría participar en festivales de nuestra propia región; en Concepción festivales como el Bioparlante, el Espacio Marina o el REC Rock en Conce. Un gran paso sería presentarnos más adelante en escenarios como el Lollapalooza, Rockodromo o el Vívola. Si bien en Santiago se realizan los conciertos más grandes, nos encantaría la idea de realizar presentaciones en regiones y lugares inhóspitos del país. En definitiva, nos gustaría mostrar nuestra música en lugares donde se pueda compartir y disfrutar buenos momentos”.

OPINIONES

Twitter @DiarioConce
contacto@diarioconcepcion.cl

Deportes



#MeQuedoEnCasa

José Tiznado, defensa de Copiapó

“A la gente le diría que lo más importante es cuidarse, pero en casa siempre manténganse haciendo ejercicio. Sé que es complicado, todos quisiéramos salir más, pero se pueden hacer cosas en casa y también espacios abiertos donde puedan respetarse las distancias”.

Paulo Inostroza
paulo.inostroza@diarioconcepcion.cl

Ya se hablaba de generaciones perdidas. Camadas de niños y jóvenes que llevan un año entrenando sólo vía remota y sin competencia, algo tan necesario en el fútbol. Por eso ha sido bien recibida la vuelta gradual del Fútbol Joven, con una competencia de transición que sólo incluirá las series Sub 18 y Sub 21. Sí, los nombres no son un error. Se le subió un año a cada categoría, para compensar el tiempo perdido. El nuevo torneo Anfp será llamado de transición, no tendrá descensos ni divisiones y se jugará entre abril y julio. Los nuestros, UdeC, Huachipato y Fernández Vial estarán peleando en el Grupo 8, junto a Puerto Montt, Temuco y Valdivia.

Víctor Merello acaba de hacerse cargo de la Sub 21 aurinegra y comentó que “era necesario este retorno porque el año pasado alcanzaron a jugar 2 o 3 fechas y no han tenido más actividad de manera normal. Acá estamos entrenando en un espacio abierto que está en la Laguna Redonda y todavía en grupos bien reducidos, pequeños. Hay que hacer una mini pretemporada porque llevan mucho tiempo entrenando desde sus casas y, aunque se haga de buena forma, no es lo mismo que estar en cancha”.

El “Chueco” señaló que “más allá de que todos queremos volver al fútbol, hay que ser muy precavidos porque estamos haciéndonos responsables de gente joven. La pandemia sigue, no nos olvidemos nunca de eso. Hay que esperar que avance las vacunas y ojalá todo se vaya normalizando, pero hay que volver de a poco, como se hizo con la vuelta al estadio, que me parece ha tenido buen resultado”.

¿Y qué pasa con los más pequeños? El ex volante que jugó dos finales de América apuntó que “por ahora están trabajando conectados. Bueno, hace bastante tiempo. Ahí hay todo un tema que tiene que ver con el temor de los padres y es lógico, es como el regreso a los colegios. Los niños necesitan ir, quieren ir, pero en este momento yo no los mandaré. Hay que hacer las cosas de a poco”.

Con los vecinos

No será fácil la competencia. Los grupos de 4 equipos jugarán en 2 ruedas. Los de 6 equipos, como el caso de los nuestros, sólo se enfrentarán en una rueda y avanzarán los dos mejores. Todas las siguientes parejas se irán determinando por criterio geográfico.



FOTO: ARCHIVO / ISIDORO VALENZUELA M.

COMPETENCIA RÁPIDA EN 8 GRUPOS

Fútbol Joven ve la luz: a la cancha después de un año

Se jugará entre abril y julio, en series Sub 18 y Sub 21. UdeC, Huachipato y Vial estarán en el Grupo 8. En la zona valoraron este gradual retorno.

El “Chueco” Merello advirtió que “hay clubes de la zona, como Huachipato y la UdeC, que tienen otras condiciones para entrenar y quizás mayor ventaja que nosotros, pero en las series formativas tú no estás pensando sólo en lo inmediato. Fernández Vial está haciendo un trabajo a largo plazo, pensado en diez años, así es la proyección y me parece bien. Se ve un trabajo serio, se

ha sumado gente de experiencia y los que llegamos tenemos que responder a toda esa confianza”.

Y para él no es nuevo trabajar en Fernández Vial. “El ‘99 estuve a cargo de la Sub 17 y la Sub 19. De ahí salieron Leonel Mena y Ángel López, entre otros jugadores. En el primer equipo estaba Edgardo Avilés. Esa es la función del Fútbol Joven, detectar e ir formando jugadores que estén preparados para nutrir al primer equipo. Que no haya que buscar todos los jugadores afuera. Por eso en Vial se designó una serie a cada profesor y no dos o tres por entrenador como se hace algunas veces y no permite un trabajo más específico”.

También llegaron Luis Guajardo en la Sub 15, Jorge Hurtado se hizo

cargo de la Sub 18 y Sergio Urzúa asumió la labor de gerente técnico del fútbol formativo.

¿Cuándo parte?

El inicio de este torneo de transición ya tiene fechas. La primera jornada será el fin de semana del 17 y 18 de abril, según la programación de la Anfp, y los que clasifiquen en el Grupo 8 tendrán que medirse en parejas con los que avancen del Grupo 7, integrado por Ñublense, Independiente de Cauquenes, Iberia y Rangers. Todos los playoffs serán a partido único, en cancha del que terminó mejor ubicado en la fase de grupos.

OPINIONES

Twitter @DiarioConce
contacto@diarioconcepcion.cl

Deportes



FOTO: ARCHIVO / ISIDORO VALENZUELA M.

Estadio Federico Schwager recibirá el Campeonato Nacional de Atletismo

Desde hoy sábado y hasta el domingo se llevará a cabo el Campeonato Nacional de Fondo y Medio Fondo en la pista atlética del Estadio Federico Schwager de Coronel, evento que representa el retorno oficial del atletismo competitivo en la zona tras el inicio de la emergencia sanitaria por la pandemia de coronavirus.

El evento es organizado por la Asociación Atlética Deportiva Regional del Biobío en conjunto con el Club Diamantes de Coronel, el Club Cadecu y la Federación Atlética de Chile, congregará a deportistas de todo el país pertenecientes a la categoría Todo Competidor (nacidos en año 2002 y anteriores). Las pruebas en competencia se-

rán 800, 1500, 5.000 y 10.000 metros planos, además de los 3000 metros con obstáculos, tanto en damas como en varones.

El certamen nacional servirá como previa de lujo de cara al Grand Prix Copa Ciudad de Concepción, que se llevará a cabo el 14 de abril en el Estadio Ester Roa Rebolledo.

Samuel Esparza Muñoz
samuel.esparza@diarioconcepcion.cl

No hay plazo que no se cumpla. Hoy retornará la acción de la Liga Nacional de Básquetbol (LNB), el torneo más importante del país y que hace casi un año se vio abruptamente interrumpido por causa del coronavirus cuando se encontraba en su etapa de playoffs.

El certamen se dividirá en dos conferencias (Centro y Sur) con una primera etapa que tendrá carácter zonal para, posteriormente, pasar a una etapa nacional donde se enfrentarán todos contra todos. Concluida la etapa regular se desarrollará la fase de playoffs a la que clasificarán los cuatro mejores por conferencia y desde donde saldrán los campeones zonales que jugarán por el título mayor del torneo.

Como cada año, la Universidad de Concepción será uno de los protagonistas del certamen integrando la Conferencia Centro junto a Colegio Los Leones, Basket UC, Quilicura Basket, Municipal Puente Alto y Municipal Español de Talca.

Mientras que en la Conferencia Sur estarán AB Temuco Ufro, CD Valdivia, CD Las Ánimas, Atlético Puerto Varas, CEB Puerto Montt y ABA Ancud.

Altas expectativas

Un exigente debut espera al Campanil durante esta jornada, cuando visite a Colegio Los Leones a partir de las 17:00 horas en el cubil felino, dificultad que volverá a encontrar este domingo cuando sea el turno de visitar a la UC. Encuentros para los que a juicio del técnico auricuelo, Cipriano Núñez, llegan en buen pie tras los excelentes aprontes en Copa Chile y la Champions League Americas.

“Después de la clasificación al cuadrangular final de la Copa Chile hemos venido trabajando bastante duro, si bien esta semana no tuvimos a los seleccionados pudimos seguir avanzando con otros jugadores a quienes debemos subir el nivel como es el caso de (Evandro) Arteaga y (Eduardo) Marechal. Vamos bien, algunos tocados pero como volumen de equipo con un equilibrio en

COMIENZA LA LIGA NACIONAL DE BÁSQUETBOL

En Santiago parte el camino del Campanil en la LNB

Esta tarde, la UdeC visita a Colegio Los Leones en el retorno de la competencia más importante del básquetbol chileno. Este domingo, en tanto, enfrentará a la UC.



FOTO: BASKET UDEC.

12

equipos

darán vida a partir de esta jornada a la temporada número 11 de la Liga Nacional de Básquetbol.

Palabras compartidas por el joven base universitario, Sebastián Carrasco. “Me entusiasma este estreno, la Copa Chile igual ayudó mucho para comenzar con más roce, creo que ahí lo hicimos bien y debemos seguir ese mismo camino en la liga. Tenemos un buen equipo, aun nos falta acoplarnos más con los jugadores nuevos, pero siento que lo haremos bien y nuestro objetivo será pelear los primeros lugares. Así que con muchas ganas de seguir mejorando mucho y poder estar dentro de los mejores equipos de la liga nacional”, manifestó el jugador.

Sobre los rivales en este debut, Cipriano Núñez reconoció el alto nivel que les espera. “Los Leones es un equipo que también ganó su grupo de Copa Chile en tanto que la UC está entrando como mejor segundo. Serán partidos duros, ambos equipos se potenciarán de local independiente que no haya público, pero vamos por lo nuestro”, cerró.

todas las partes”, sostuvo.

En ese aspecto, el entrenador se mostró optimista en hacer un buen campeonato. “Se dio la coyuntura para potenciarnos, creo que tenemos equipo bien equilibrado para la liga nacional y las sensaciones son

las mejores. Tenemos que ver cómo se conforman los otros planteles pero por lo menos en nuestra conferencia, veo que tenemos como para estar arriba. Queremos llegar al final y por supuesto ir por el título”, apuntó.

OPINIONES

Twitter @DiarioConce
contacto@diarioconcepcion.cl

Deportes

EL PRESIDENTE JAIRO CASTRO ABORDÓ LA ACTUALIDAD DEL CLUB

El presente minero: aún sin DT y con buenos deseos para el clásico rival

Carlos Campos A.
carlos.campos@diarioconcepcion.cl

Como para todos, 2020 fue un año muy atípico para el hincha de Lota Schwager. Recién a fines de noviembre partió el campeonato, que finalizó hace poco menos de un mes.

La campaña de los mineros fue muy extraña, con un mal arranque y un término de torneo que los dejó a un paso de clasificar a semifinales, instancia donde no pudieron ante Provincial Ranco. Lo último que se supo de la "Lamparita" fue que se quedaron sin DT, tras la salida de Christian Gómez. ¿En qué está Lota Schwager hoy?

A la espera

En Tercera División no existen contratos, por lo cual el plantel que disputó la última temporada ya está de vacaciones y sin certezas. Lota es uno de los clubes que espera por la definición de Anfa en relación al sistema de campeonato que tendrá la próxima temporada. "Puede que el campeonato comience durante la primera semana de mayo o en la última de abril. Lo único que nos han informado es que las bases del torneo se están definiendo. Estamos a la espera que Anfa notifique sobre alguna reunión para dar luces sobre como será este año. Todo va a depender de la cantidad de clubes que participen. Podría darse, por el Covid-19, que otra vez algunos clubes se resten y se les guarde el cupo", dijo Jairo Castro, presidente de Lota Schwager.

¿Y el DT?

Lota Schwager tenía una carpeta de 10 entrenadores, donde ya se han caído algunos y otros siguen siendo opción. "Nos interesaba mucho, pero cerró con Puerto Montt. La opción número uno para nosotros era Felipe Cornejo. Mario Salgado está en carpeta, pero aún tenemos tiempo y no nos hemos apurado", agregó Castro, confirmando de paso que en esa lista de 10 técnicos que hoy se acotó a cinco, el nombre de Edgardo "Turco" Abdala no está.

Viejos tiempos

Hace casi un año en el Ester Roa, Deportes Concepción recibió a Lota Schwager en la "tarde

Lota Schwager sigue a la espera de fechas y formato de Tercera División. La primera opción a la banca se les cayó y manejan otras, deseando que Deportes Concepción logre mantenerse en Segunda y no compita otra vez en el amateur.

FOTO: ARCHIVO / DIARIO CONCEPCIÓN



lila". Fue 2-0 para los mineros, en un partido que podría repetirse si la Segunda Sala del Tribunal de Disciplina de la Anfp falla a favor de Deportes Vallenar. "Ojalá que ellos puedan continuar en Segunda. Sí, sería lindo revivir el clásico, pero la idea es potenciar el fútbol regional y no quedar cada vez con menos representantes. Si podemos volver a enfrentarnos en otras categorías, mucho mejor,

pero no ahora. Aparte que seguramente este año los partidos serán otra vez sin público", indicó Castro.

Y considerando los duros meses para todos producto del Covid-19, ¿cómo está Lota Schwager desde el punto de vista económico? "Ha sido un desembolso necesario para darle estructura al club. Ha tocado remar contra la corriente con cero apoyo empresa-

rial, pero durante el transcurso del tiempo se ha ido generando unión, mayor solidez administrativa e instancias de trabajo diferentes. Aparte del objetivo de volver al profesionalismo, hemos buscado generar una institucionalidad distinta", cerró el presidente de Lota Schwager.

OPINIONES

Twitter @DiarioConce
contacto@diarioconcepcion.cl

Entretención & Servicios

Santoral: Leandro

EL TIEMPO

HOY  **11/22**

DOMINGO 12/22 LUNES 12/23 MARTES 12/23

LOS ÁNGELES 11/31

RANCAGUA 12/29

TALCA 13/30

SANTIAGO 12/30

CHILLÁN 11/31

ANGOL 11/30

TEMUCO 7/25

P. MONTT 10/20

RADIACIÓN UV

RIESGO	TIME*	ÍNDICE
EXTREMO	10	11 o más
MUY ALTO	25	8 A 10
ALTO	30	6 A 7
MODERADO	45	3 A 5
BAJO	60 o más	0 A 2

*Tiempo Máximo recomendado de exposición (minutos).

PUZZLE

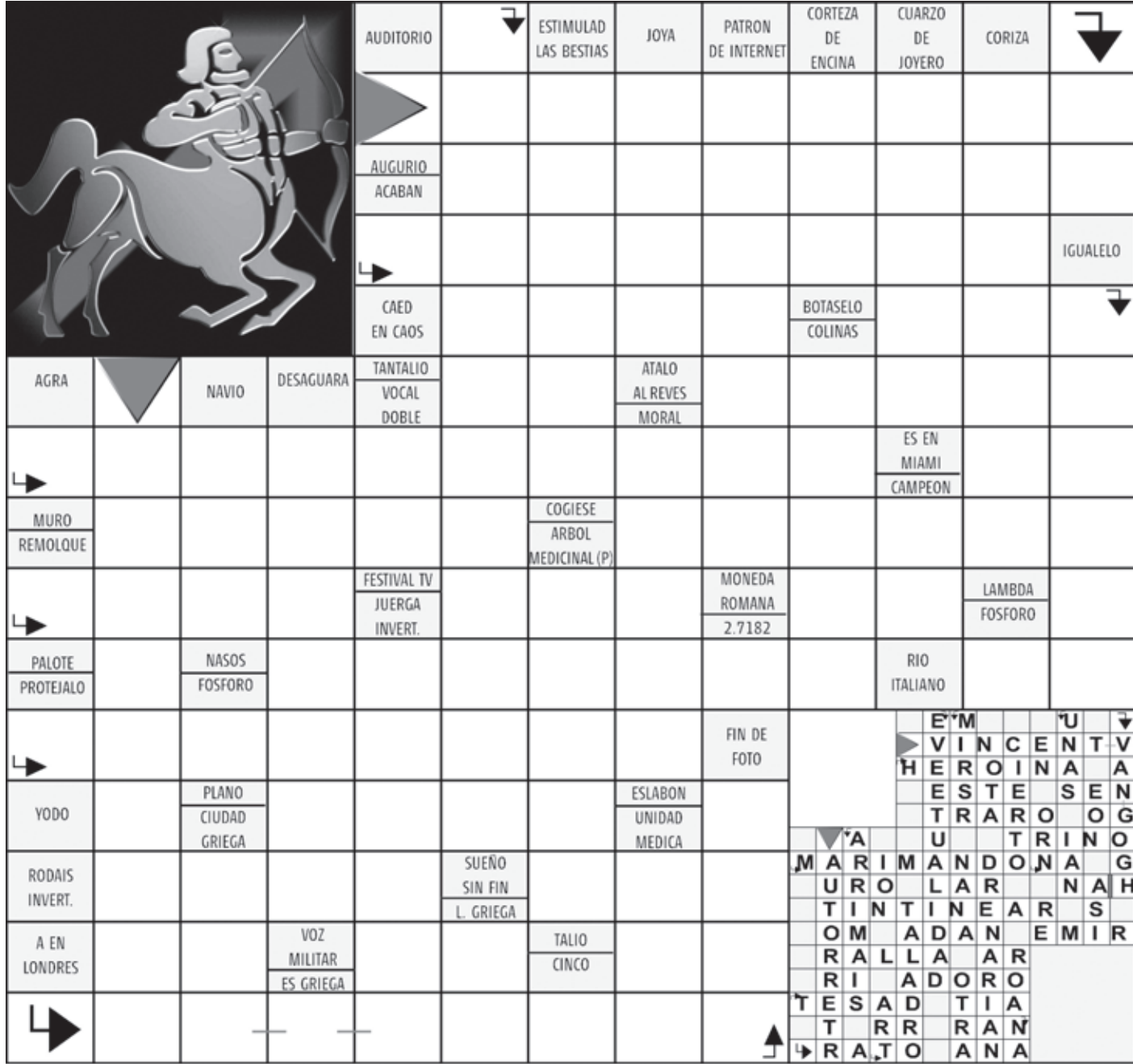

AGRA **NAVIO** **DESAGUARA** **TANTALIO** **ATALO** **AL REVES** **MORAL** **ES EN MIAMI** **CAMPEON**

MURO **REMOLQUE** **COGIESE** **ARBOL** **MEDICINAL (P)**

FESTIVAL TV **JUERGA** **INVERT.** **MONEDA ROMANA** **2.7182** **LAMBDA** **FOSFORO**

PALOTE **PROTEJALO** **NASOS** **FOSFORO** **RIO ITALIANO**

YODO **PLANO** **CIUDAD GRIEGA** **ESLABON** **UNIDAD MEDICA**

RODAIS **INVERT.** **SUEÑO** **SIN FIN** **L. GRIEGA** **MARIMANDO** **NA G**

A EN LONDRES **VOZ MILITAR** **ES GRIEGA** **TALIO** **CINCO** **URO** **LAR** **NAH**

TESAD **TIA** **TRR** **RAN** **RA** **TO** **ANA**

TELÉFONOS

Ambulancias:	131
Bomberos:	132
Carabineros:	133
Investigaciones:	134
Fono Drogas:	135
Inf. Carabineros:	139
Fono Familia:	149
Inf. Toxicológica:	2- 635 3800
V. Intrafamiliar:	800 220040
Delitos Sexuales:	565 74 25
Defensa Civil:	697 16 70
Fono VTR:	600 800 9000
Fono Essbío:	600 33 11000
Fono CGE:	600 -777 7777

FARMACIAS DE TURNO

CONCEPCIÓN	Ahumada
Redfarma	• Av. Juan Bosco 501
• Janequeo 197	[Atención durante las 24 horas]
SAN PEDRO	
Ahumada	
• Michimalonco 1120	(Atención durante las 24 horas)
CHIGUAYANTE	
Salcobrand	
• Manuel Rodríguez 575	
TALCAHUANO	
Salcobrand	
• Autopista 7001	

SUDOKUS

FÁCIL

			3	9	5	1	6
5	9					2	
2	3	1	5	8	6	9	7
		2	9	3			4
4				6			
		7		5	1	3	2
3	2		7	4	8		9
1	6	4	2	9		8	7
	7		6		3		5

MEDIO

8						7	
			2	3		8	6
		7	6	8			3
4				1			9
		6	4			1	
9	7	1			6		5
	1				8	9	
6	4			2			7
3		8				6	

EXPERTO

1			9					3
	8			6				4
3		2			8			
		1					3	4
2					1	5		
		6					2	
	5			1				
7					4			9
			2	7	3			8