

## Vida saludable: Los buenos hábitos alimentarios se crean desde la casa

Experta en Salud Pública resalta a los entornos como pilares en formar y mantener los hábitos, advirtiendo que hoy se dan en un contexto que no favorece las conductas saludables.

CIENCIA&SOCIEDAD PÁGS.8-9



## Crece los aportes monetarios a campañas de constitucionales y a municipales

Campañas de constitucionales suman más de \$5,8 millones. Las candidaturas a los sillones municipales en la Región también han recibido aportes, y la mayoría va dirigida a postulaciones del gremialismo.

POLÍTICA PÁG.4

# Diario Concepción

Jueves 18 de febrero de 2021, Región del Biobío, N°4633, año XIII

INFORME DE LA AUTORIDAD DE SALUD

## Biobío: más de 7 mil sumarios por infracciones sanitarias

Personas naturales suman el 86% de los sumarios y multas van desde \$25 mil hasta \$2,5 millones.

Con el propósito de complementar la estrategia de testeo, trazabilidad y aislamiento dispuesta por el Minsal para enfrentar la pande-

mia, se han llevado a cabo fiscalizaciones que generaron 7.039 sumarios. De ese total, 6.081 sumarios fueron realizados a per-

sonas naturales y 958 a entidades jurídicas. Sólo 1.145 sumarios ya están completamente resueltos, es decir, que se determinó si fina-

liza con multa, amonestación, absolución o sobreseimiento. En el informe regional entregado por la autoridad de Salud se pro-

yecta una posible baja de los contagios por coronavirus en las próximas semanas.

CIUDAD PÁG.5



FOTO: RAPHAEL SIERRA P.

## Alejandro Tabilo se instala entre los ocho mejores del torneo

La gran carta nacional para el Dove Men +Care Challenger Concepción superó a Joao Domingues y selló su lugar en cuartos de final. En la misma jornada, Marcelo Tomás Barrios y Nicolás Jarry no lograron el mismo rendimiento de los días previos.

DEPORTES PÁGS.14-15



FOTO: SERGIO MUÑOZ / COMUNICACIONES UDEC

## Tras una dura disputa con Colo Colo, el Campanil no se salva del descenso

El equipo auricielo es el tercer descendido a la Primera B 2021, junto a Coquimbo Unido y Deportes Iquique.

DEPORTES PÁG.13

EDITORIAL: COLABORAR EN LA VACUNACIÓN



#FUE TENDENCIA

La gran "final" entre Colo Colo y la Universidad de Concepción mantuvo a todo el país expectante por el posible descenso del Cacique.

Sin embargo, un gol salvó a los albos de la que sería una histórica caída y de paso, envió al Campanil a Primera B.

#### CD U. de Concepción (@FutbolUdeC)

*Nos vamos. Dejamos la Primera División. Luchando toda la temporada. No nos queda más que agradecer el apoyo total de nuestra afición. De la misma manera, lucharemos por volver a donde el Campanil se merece. #ElCampanilEsConce!*

#### Salvador Schwartzmann (@S\_Schwartzmann)

*Se salvó Colo Colo. Se salvó Colo Colo con lo mínimo. Futbolistas de rodillas en la cancha agradecen a Dios. U. de Concepción descende.*

#### Mónica Rincón González (@tv\_monica)

*Un abrazo a @FutbolUdeC, a los jugadores y a los hinchas que se va a Segunda, pero habiéndolo dado TODO. Felicitaciones a los hinchas de Colo Colo. De lado y lado se llora de emoción.*

#### Álvaro Ortiz Vera (@Ortizconce)

*Mucho ánimo y fuerza a @FutbolUdeC y a todas y todos quienes hoy lamentamos esta derrota. A seguir perseverando para afrontar esta nueva etapa.*

#### Camilo Riffo Quintana (@camiloriffo)

*El partido se perdió en la cancha, como se debe en el fútbol. Siempre, gana sin orgullo y pierde sin rencor. Ahí estaremos, constantemente, apoyando a @FutbolUdeC y luchando por fortalecer tanto el rol social de los clubes como la relevancia de su gente.*

## ENFOQUE

# Emplutecidos

**DR. ROGER LEITON THOMPSON**  
Centro para la Instrumentación Astronómica (CePIA). Departamento de Astronomía, Universidad de Concepción.



"Mi nombre es John Glidden. Tengo 6 años y mi planeta favorito es Plutón [...] Pienso que es un planeta real, hice una encuesta entre 11 personas". Esta es parte de una de las muchas cartas escritas por aquellos a quienes llamaremos "emplutecidos": niños y ciudadanos muy molestos con la decisión de los astrónomos de sacar a Plutón de la familia de los 9 planetas. La controversia sobre la naturaleza de Plutón no era nueva dentro de la astronomía, pero ahora llegaba al público gracias a una

exhibición del Planetario de Nueva York en el 2002 donde se lo llamó "planeta enano". Desde su descubrimiento (1930), Plutón fue difícil de definir, especialmente por su masa. Originalmente se estimó que tenía 7 veces la Masa de la Tierra (M.T.); mejores observaciones en los 1950s la rebajaron a 1 M.T.; a 0.02 M.T. en 1968; y desde 1978 a 0.002 M.T. (¡menos que la masa de la Luna!). Claramente Plutón no era como los demás. De hecho, hoy sabemos que no es el cuerpo dominante en su órbita, como los otros

planetas, sino que pertenece a una familia de objetos pequeños hechos de gases congelados y roca que orbitan más allá de Neptuno. Su naturaleza diferente obligó a reclasificarlo en 2006.

Y ¿por qué hubo tanta gente "emplutecida" con esa decisión? Algunas ideas. Plutón fue descubierto por un norteamericano durante el Siglo XX, el siglo en donde EE.UU. se convirtió en la potencia comercial, militar y cultural. Plutón integró a EE.UU a las primeras ligas de la historia astronómica sumando un planeta más al Sistema Solar. En 1931, pasó a la cultura popular cuando Disney creó al perro amarillo de orejas largas, mascota del ya famoso Ratón Mickey. Con el tiempo, Plutón fue conocido como el miembro más pequeño y lejano de la familia planetaria. ¿Acaso los niños se identifican con su pequeñez y los adultos con su existencia marginal y de inadaptado? Desde que empezamos a ponerle nombres a las constelaciones hace miles de años, hemos proyectado nuestras ambiciones, miedos y espe-

ranzas en el cielo.

La reclasificación de Plutón respondió a su origen y naturaleza física. Algunos sintieron que este proceso fue una falla de la Ciencia: por casi 80 años nuestra idea de Plutón estuvo equivocada. Entonces ¿cómo podemos confiar en la Ciencia, o lo que esta tenga que decir sobre el calentamiento global o las vacunas? Estamos constantemente descubriendo fenómenos nuevos; los etiquetamos para agruparlos y dar sentido al caos. Cuando las mediciones mejoran, el conocimiento aumenta y las etiquetas deben adaptarse. Este es el corazón de la Ciencia, un proceso autocorrectivo que enfrenta honestamente la realidad, adaptándose sin importar cuán arraigado el antiguo conocimiento esté en nosotros; de ser rígida, aún estaríamos saltando desnudos de mata en mata en África. Esta adaptabilidad es lo que la hace tan poderosa al momento de entender la realidad. Gracias a esto ahora podemos apreciar mejor a Plutón por lo que es y no por lo que creíamos que era.

## Concepción, patrimonio e identidad industrial

Quienes han tenido la fortuna de haber nacido y crecido en la ciudad de Concepción (La Concepción de María Purísima del Nuevo Extremo), han podido ver como desde sus entrañas han surgido la poesía, la música, los movimientos sociales, la política y el desarrollo de nuestro país en muy distintos ámbitos. Es así como, últimamente, se ha denominado a la ciudad "la Cuna del Rock", teniendo como actividad emblemática Rock en Concepción (REC), que año a año convoca tanto a melómanos penquisistas, como de muchas otras ciudades del país.

Si se escarba un poco más en la historia de la ciudad, se encontrará, además del arte como actividad siempre presente y evolutiva, un pasado boyante en la actividad empresarial y manufacturera. Lamentablemente, esta función industrial tuvo que enfrentarse a una competencia agresiva, lo que

llevó -a no pocas empresas- a reducirse hasta desaparecer, por no poder soportar una economía globalizada.

Aunque ya no estén presentes, constituyen un patrimonio industrial que desde la lejanía del tiempo no se ha visto rescatada de un recuerdo que se desvanece en el tiempo, ni concretada en un memorial de la actividad industrial de la ciudad.

Si miramos al pasado notaremos que tras su desaparición muchas fábricas e industrias quedaron en el abandono, transformándose finalmente en ruinas. Otras tantas han servido como áreas de desarrollo inmobiliario y comercial. De las que no han corrido la suerte de

**JÜRGEN CARRASCO**  
Director del Área de Administración Inacap.



incorporarse a la actividad económica y se han perpetuado en el olvido, se puede recordar a algunas de ellas que sin duda activarán el recuerdo de los mayores o de los estudiosos de la historia.

Como una manera de agradecerlo existen en otros países asociaciones que mantienen vivos ese pasado industrial: el Museo de la Siderurgia (Asturias), la Asociación de las Chimeneas y el Patrimonio Industrial de Málaga, o en

Estados Unidos, los museos en Nantucket o New Bedford en los que se conserva con orgullo su pasado ballenero

Acercar la historia a las personas y a los niños mantendrá el orgullo por un pasado constructor de nuestra actualidad. El desafío está en valorar el desarrollo y relevar la actividad industrial transformando ruinas en testigos vivientes de un floreciente pasado que no puede ser olvidado.

Las palabras vuelan, lo escrito permanece

## EDITORIAL

Municipios deben aplicar, en seis meses, el equivalente a cuatro programas anuales de vacunación. Ese fue el titular del reportaje que muestra la titánica tarea para inocular a la población de Biobío en tiempo récord. Publicado por este medio en la edición del domingo 14, el texto da cuenta no sólo de los desafíos, sino que del inmenso trabajo de coordinación y colaboración necesarios para lograr el objetivo.

Todos los especialistas consultados coinciden: es la mayor campaña de vacunación que ha enfrentado el país en su historia. El programa completo de vacunación infantil para Talcahuano requiere la administración de 17 mil dosis en un año completo. Tres mil menos de las que se aplicaron en diez días para combatir la Covid-19.

Lo anterior implica en una cadena logística que tampoco tiene precedentes. “Las vacunas Sinovac y Pfizer-Biontech exigen una estricta cadena de frío y una vez puestas a disposición de los equipos de salud, hay cinco días de plazo para usarlas”, detalla el reportaje. Si no se cumple el plazo, los fármacos se pierden.

Para mantener la cadena de frío y resguardar las vacunas, se requiere el apoyo de las fuerzas policíacas y del Ejército. Para administrar la medicina, debe sumarse un contingente de profesionales capacitados y una secuencia de suministros que incluye *softwares* de gestión para

# Colaborar en la vacunación



**La pandemia no está bajo control, no es posible cantar victoria, pero no hay ninguna duda de que hay grandes logros que han sido posibles a través de la cooperación de distintos actores.**

calcular las mejores rutas para los envíos, de modo a garantizar que las vacunas pasaran el menor tiempo posible en tránsito, hasta refrigeradores en los puntos de vacunación. Todo exige colaboración, esfuerzo y gestión de calidad que incluye atribuciones especiales a los municipios y dedicación del personal de salud.

“Chile erradicó la viruela en 1950, la poliomielitis en 1975 y el sarampión en 1992, todo gracias a masivas campañas de vacunación”, agrega el reportaje. Y continúa: “La iniciativa se sistematizó a fines de la década de 1970, y en 1978 finalmente se creó el Programa Nacional de Inmunizaciones, nombre que mantiene hoy el organismo que aplica la vacuna contra la Covid”.

En esta gran campaña, que además cuenta con el apoyo indispensable de la red de Centros de Salud Familiar, es un logro necesario de resaltar. La pandemia no está bajo control, no es posible cantar victoria, pero no hay ninguna duda de que hay grandes logros que han sido posibles a través de la cooperación de distintos actores.

## CARTAS

### Retorno a clases

Señora Directora:

En 2020, sólo el 40% de los escolares tuvo acceso a educación a distancia (Mineduc 2020). Si evaluamos a los niños pertenecientes al quintil de mayores ingresos, este porcentaje aumenta al 89%, mientras que se reduce a sólo 27% en el caso de los niños del quintil de menores ingresos. Con estas cifras, no sólo se eleva el riesgo de la deserción escolar, sino que aumentan las brechas en la calidad de la educación y en el aprendizaje entre grupos socioeconómicos, generando consecuencias de largo plazo en términos de oportunidades de vida.

Mirando la evidencia y los riesgos en salud física, mental y emocional de los niños y jóvenes, es fundamental retornar lo antes posible a las clases presenciales, en la medida que las circunstancias sanitarias lo permitan. Para eso, además de asegurar la implementación de protocolos sanitarios, se requiere diseñar planes flexibles y dinámicos, que permitan adecuar la realidad de las diversas comunidades educativas a las nuevas exigencias sanitarias.

En momentos en que el Colegio de Profesores y algunos municipios está debatiendo prohibir en todo Chile el

retorno a las clases presenciales, al menos hasta abril, independientemente de las condiciones sanitarias locales, es importante tener presente que no existe un escenario libre de riesgo. La suspensión de las clases presenciales tiene sus propios riesgos y hacemos mal en ignorarlos.

Francisca Matamala T.

### Municipios y desarrollo

Señora Directora:

Los estragos económicos de la pandemia plantean desafíos para el país en muchas aristas. Sin embargo, el debate sobre la reactivación económica ha olvidado los aspectos de descentralización y ambientales que debe tener.

En aspectos de descentralización, las municipalidades deben ser capaces de asumir nuevos roles. Tanto el proceso constituyente y de recuperación económica nos permitirá pensar en cómo el poder local es partícipe de su propio desarrollo, cuestión que el modelo actual nos ha privado. En los aspectos ambientales, un reciente informe la OCDE fue clara en sostener que la reactivación económica debe comprenderlos, por ejemplo, efectos del cambio climático.

Las municipalidades tienen la posibilidad de sumarse a este desafío que nos impulsará a una comprensión mejor del nuevo modelo de desarrollo que Chile debe emprender.

Eric Riquelme Sanhueza, presidente Regional RD Biobío. Candidato a concejal por Concepción

### Día Mundial de la Justicia Social

Señora Directora:

En el año 2007 la Asamblea General de las Naciones Unidas proclamó el 20 de febrero como el Día Mundial de la Justicia Social. Este es un principio fundamental e indispensable para la convivencia pacífica, próspera y democrática en los países y entre ellos. La promovemos al eliminar las barreras que enfrentan las personas a diario para acceder legítimamente a sus derechos y la defendemos al fomentar la equidad de género, los derechos de los pueblos originarios y de la población migrante.

Son tantos los elementos por observar y es tan relevante sensibilizar en la importancia de la Justicia Social como un principio rector de nuestro actuar diario y consciente.

Alberto Blest Iceta

### TERCER RETIRO



Envíe sus cartas, con una extensión máxima de 1.400 caracteres, con espacios vía email a:

- ◆ contacto@diarioconcepcion.cl
- ◆ Cochrane 1102, Concepción

La correspondencia debe consignar claramente la identidad del remitente y su número de teléfono.

Hacemos presente que el diario no puede constatar fehacientemente la identidad del autor de la correspondencia y reproduce la indicada por éste, deslindando ulterior responsabilidad.

La Dirección se reserva el derecho de seleccionar, extraer, resumir y titular las cartas recibidas, sin explicación alguna y evitando cualquier discusión con el remitente.

## Política



### #MeQuedoEnCasa

**Humberto Miguel**, emprendedor

“Debemos cuidarnos, esta segunda ola de contagios parece ser más agresiva, no podemos bajar los brazos y esperar que el proceso de vacunación se masifique lo más rápidamente posible y así superar esta crisis sanitaria”.

PUEDEN SER PÚBLICOS O PRIVADOS

# Aportes a campañas de constitucionales suman más de \$5 millones

**Pablo Perello y Tammy Pustilnick concentran los aportes más altos** en la Región que superan el millón de pesos. En tanto, en la municipal, los candidatos de la UDI lideran las donaciones.



CREDITO FOTO

## \$1.000

Es la donación más baja entregada a la candidata Pamela Hidalgo.

## \$1

### millón

Aportó Lucy Ana Avilés a la campaña de Pablo Perello para constituyente.

### Públicos o privados

Cada aportante puede definir la reserva de su nombre al momento de hacer la donación.

#### Alcaldes

Las candidaturas a los sillones municipales en la Región han recibido aportes, aunque estos se concentran en las postulaciones del gremialismo.

La candidata por Concepción, Marlene Pérez ha recibido un solo aporte por un millón de pesos proveniente de Domingo Cruzat, quien es director de empresas como Enel y Essal.

Mientras que el postulante independiente al mismo cargo, Camilo Riffo, tiene a su haber \$406.000 en aportes, de ellos, \$400.000 provienen de un donante anónimo.

Bruno Vyhmeister (UDI), quien busca ser alcalde por Los Ángeles, suma \$2,3 millones, de ellos, un millón fueron aportados por los hermanos Erich y Ernesto Hune, reconocidos agricultores de la comuna.

#### OPINIONES

Twitter @DiarioConce  
contacto@diarioconcepcion.cl

EL 8 DE ABRIL finaliza el plazo para hacer campañas políticas

**Marcelo Castro Bustamante**  
marcelo.castro@diarioconcepcion.cl

El financiamiento de las campañas políticas siempre ha estado en el ojo del huracán, más aún tras lo ocurrido con los casos judiciales que involucraron a empresas como Penta, SQM y pesqueras.

Tras esto, se estableció por ley un sistema de financiamiento de la política en donde participa el Estado, que es regulado por el Servicio Electoral (Servel) tanto en los partidos políticos como por parte de privados con donaciones que se debe realizar a través del mismo organismo.

Y para las campañas políticas ocurre algo similar, se pueden realizar donaciones a través de la página del Servel, las que pueden ser públicas o privadas. A lo que se suma el pago por voto recibido, lo que se concreta una vez efectuada la rendición de gastos.

Ahora ya se encuentra disponible la información de las donaciones que deja más de alguna sorpresa.

#### Constituyentes

Poco más de \$5,8 millones suman los aportes que han recibido los candidatos a la Convención Constituyente en el Biobío, que

van desde los \$1.000 en la postulación de Pamela Hidalgo.

Por el otro lado, la mayor donación la tiene en el Distrito 20 la candidata Tammy Pustilnick que recibió un aporte único de un millón de pesos proveniente de Ricard Pustilnick.

Más atrás se encuentra Jorge Serón con \$860.000, cuyo mayor aportante es el corredor de propiedades Fernando Encinas con \$200.000, mientras que el ex presidente nacional de Corma, Fernando Raga, quien donó \$60.000.

Amaya Álvez ha recibido un total de \$822.000 y su mayor aporte

es de \$500 mil y corresponde a una persona anónima. Más atrás está Paz Charpentier con \$570 mil de aportes, la mayor donación es del abogado y académico de la UDD, Juan Pablo Bocaz por \$200.000.

En el Distrito 21, es el candidato de Vamos por Chile Pablo Perello el que concentra la mayor cantidad de donaciones. Ya que recibió un aporte de un millón de pesos por parte de Lucy Ana Avilés. Si, la misma ligada a la familia controladora de la cadena Walmart y que en 2017 trajo el “Super tanker” para controlar incendios forestales.

## Ciudad

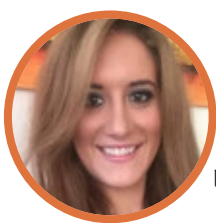

## #MeQuedoEnCasa

**Nazly Hananias, periodista**

“A seguir cuidándonos para poder abrazarnos con nuestros seres queridos. A valorar y cuidar la vida. ¡Por ti, por mí, por todos! Y a nunca perder la fe, Dios siempre está contigo, ¡Ánimo!”

**Mauro Álvarez S.**  
mauricio.alvarez@diarioconcepcion.cl

El informe entregado por la Seremi de Salud al 16 de febrero dio cuenta que se registraron 303 nuevos contagios en la zona, contabilizando un total de 67.533 casos acumulados, 2.737 activos y 1.194 fallecidos por Covid-19.

Siendo la comuna de Los Ángeles la que presenta la mayor cantidad de casos activos, con 352; seguida de Concepción y Coronel, con 285 y 261, respectivamente.

“Los 303 nuevos casos en la Región, dan cuenta de buenas proyecciones para el Biobío, veníamos a la baja, pero tuvimos una estabilización en los casos, lo que se debe los brotes activos laborales y familiares que aumentaron, pero obviamente esta tendencia a la baja esperamos se resuelva en las próximas semanas, porque estamos al pendiente que aquellas comunas de la provincia del Biobío que han aumentado sus casos o Arauco donde se mantienen, no aumenten”, aclaró el seremi de Salud, Héctor Muñoz.

En la misma línea, la jefa de Salud Pública, Cecilia Soto complementó que “las proyecciones que nosotros tenemos se realizan de acuerdo a ciertos criterios técnicos, como son: los susceptibles, las personas que ya enfermaron y las infectadas. En relación a eso se evalúan dos semanas, uno proyecta dos semanas más, por lo que, al notar un descenso en los casos, efectivamente lo que se espera es que disminuyamos o nos mantengamos, lo que vemos a través de la curva epidémica, la cual ha mostrado una tendencia a la baja”.

**Vacunación a docentes**

Para la semana del 22 de febrero se esperaba que comenzara la inoculación para los enfermos crónicos, sin embargo, el Presidente Sebastián Piñera entregó nuevos detalles del Plan de Vacunación, he indicó que el proceso para ellos comenzará a partir del próximo 8 de marzo.

Es así como la semana 4, que comenzará el próximo lunes, se espera vacunar a toda la población rezagada mayor de 65 años, asimismo los profesores y profesionales de la educación.

“Si bien el balance de vacunación de profesores y profesionales de la educación sobre 60 años ha sido positivo, respetado y ordenado, se comenzará desde el otro lunes desde 59 años hacia abajo. Si bien se pretendía vacunar a los enfermos crónicos desde el 22, se tomó la determinación de correrlo para la segunda semana de marzo, por una resolución técnica, para que siguiera el calendario con los docentes”, explicó el seremi Héctor Muñoz.

La autoridad en salud, llamó a la po-



LOS ÁNGELES PRESENTA LA MAYOR CANTIDAD DE ACTIVOS

# Se proyecta una mejora para el Biobío ante baja de contagios

La Región ha mostrado una estabilización en los casos nuevos de Covid-19, la que sólo se vio alterada por los brotes laborales en las provincias de Biobío y Arauco.

## Más de 6.000 personas han sido sumariadas por infringir normas sanitarias

Con el propósito de complementar la estrategia de testeo, trazabilidad y aislamiento dispuesta por el Minsal para enfrentar la pandemia, se han llevado a cabo fiscalizaciones, que han dado origen a 7.039 sumarios.

Total, que principalmente corresponde a personas naturales, con 6.081 sumariados y 958 jurídicas, que corresponde al 86% y 14%, respectivamente, siendo los meses de diciembre a febrero donde ha habido más sumarios.

Del total de sumarios 1.145 ya están completamente resueltos, es decir, que determinan si finalizan con multa, amonestación, absolucón o sobreseimiento.

“En cuanto a los resueltos, 1.099 finalizaron con sanción, lo que equivale a un 96%. En detalle, 72% finalizó con multas económicas de 0,5 a 150 Unidades Tributarias Mensuales, 24% en amonestación, un 2% en absolucón y un 2% en sobreseimiento”, detalló el seremi de Salud, Héctor Muñoz.

### Región del Biobío registró

1.194 fallecidos por Covid-19, confirmados por el Deis y 2.737 activos, sumando un total de 67.522 casos acumulados.

### Del total de sumarios

1.145 ya están completamente resueltos, es decir, que determinan si finalizan con multa, absolucón o sobreseimiento.

blación crónica a estar en calma. “Tienen asegurada sus vacunas, pero debemos continuar con la calendarización para profesionales de la educación debido a que el número nacional es cercano a los 500.000 funcionarios”, aseguró.

Lo anterior, es relevante considerando el plan de Gobierno de retornar a las aulas a partir de marzo, en ese sentido, el seremi Muñoz indicó que “todas las comunas que estén en Fase 2 y 3, si lo estiman conveniente podrán volver a clases, proceso que será voluntario, presencial y online, lo que será evaluado por el consejo regional de educación del Biobío”.

### OPINIONES

Twitter @DiarioConcepcion  
contacto@diarioconcepcion.cl

## Ciudad

FOTO: CEDIDA



Daniel Núñez Durán  
contacto@diarioconcepcion.cl

SIGUEN LAS ACCIONES DE ORGANIZACIONES SOCIALES CONTRA EL PROYECTO

# Vecinos de Penco presentan observaciones contra BioLantánidos ante el SEA

Con banderas y lienzos en contra del proyecto BioLantánidos, un grupo de organizaciones sociales y medioambientales de Penco arribaron hasta la oficina regional del Servicio de Evaluación Ambiental (SEA) para ingresar una serie de observaciones al proyecto minero de tierras raras, que fueron recopiladas tras el nuevo proceso de Participación Ciudadana impulsada por la empresa a cargo de las obras en cuestión.

Los dirigentes sociales y medioambientales de la histórica comuna expresaron nuevamente su disconformidad con la manera de cómo se desarrolló la nueva PAC y exigieron al SEA la realización del proceso en otra instancia cuando la situación sanitaria lo permita.

Rodrigo Vera, integrante del Comité de Expertos de la Unión Comunal de Junta de Vecinos de Penco, dio a conocer las razones de la medida impulsada por las organizaciones de la comuna. "Hoy, diversas organizaciones de la comuna ingresamos contundentes observaciones para demostrar y exigirle al SEA que no dé la pertinencia técnica a la Evaluación Ambiental del proyecto minero que se quiere instalar en Penco".

Respecto a las observaciones presentadas, comentó que "hay algunas observaciones técnicas que son

**El objetivo es que los temas en cuestionamiento no den pertinencia a la Evaluación Ambiental del proyecto. Instalación de la planta a metros de población es una de las principales sugerencias de forma.**

de forma, como, por ejemplo, la instalación del yacimiento minero de más de 270 hectáreas a menos de 13 kilómetros de una población que tiene más de 50 mil habitantes. Además, se proyecta la construcción de soluciones habitacionales para más de mil familias en Penco y se espera que el municipio ingrese los antecedentes al Serviu durante el primer trimestre de este año para la postulación de más de 256 familias. Por ello, es incompatible la instala-

ción del yacimiento minero a dos kilómetros de este asentamiento", sostuvo.

En tanto, el vocero de la Unión Comunal de Junta de Vecinos de Penco, Fernando Neira, a su vez, se refirió a los inconvenientes que se generaron durante el proceso de Participación Ciudadana desarrollado vía Zoom por la pandemia por Covid-19, el que impidió la masiva participación de los habitantes de la comuna.

"No hubo participación ciudadana como lo estipula la Ley, ya que se hizo vía Zoom. En la primera oportunidad, la página fue hackeada, se nos bloqueó a todos y ni siquiera pudimos hablar ni poner nuestros comentarios por chat", explicó.

"Con esta acción pretendemos que la Contraloría tome razón y ver si es posible que este proceso se paralice, para que se lleve a cabo cuando la situación sanitaria lo permita", agregó el dirigente.

**Yacimiento minero se ubica**

a menos de 13 kilómetros de una población que tiene más de 50 mil habitantes.

**Proceso de Participación**

Ciudadana ha generado escaso acercamiento con la población. Este finaliza el 18 de febrero.

Cabe señalar que el proceso de Participación Ciudadana se inició el 8 de enero y finaliza este 18 de febrero.

**OPINIONES**

Twitter @DiarioConce  
contacto@diarioconcepcion.cl

# Ciudad



FOTO.RAPHAEL SIERRA P.

## Justicia frena expulsión de migrante y su hijo

La Corte de Apelaciones de Concepción frenó la expulsión de una ciudadana dominicana y su hijo, quienes ingresaron de forma ilegal al país.

Fue el INDH que presentó un recurso de amparo en contra de la determinación presentada por la Intendencia del Biobío, ya que la ciudadana extranjera se "autodenunció" y la Intendencia presentó una acción judicial de la cual desistió, des-

### Intendencia

tiene un plazo de cinco días para analizar el fallo, y analiza recurrir a la Corte Suprema.

pués de esto firma la orden de expulsión. Al desistir la acción se vulnera el debido proceso", explicó Harun

Oda, director subrogante del INDH en Concepción.

Mientras que la académica de la UdeC y especialista en temas internacionales, Paulina Astroza, indicó que este fallo toma relevancia en el escenario de deportaciones masivas que está realizando el Ejecutivo. "Estas se realizan con mucha prensa y no es primera vez que una Corte de Apelaciones revoca actos ilegales de este tipo".

Mauro Álvarez S.  
mauricio.alvarez@diarioconcepcion.cl

SE EXTENDERÁ POR 30 DÍAS

## Comenzó reparación de calle Angol tras socavón

El 8 de febrero quedó en evidencia un hecho particular y no antes visto en Concepción, que dio cuenta de un socavón en pleno centro de Concepción, específicamente en calle Angol entre O'Higgins y San Martín, frente a la sede de la UDI.

Acción que no quedó indiferente para nadie, pues el colapso del terreno y el extraño túnel está siendo investigado por la Fiscalía y Carabineros de Labocar.

El paso del camión recolector de basura, el cual quedó atrapado al momento de ceder el pavimento, dejando en evidencia un túnel de 3 metros por un metro en sentido longitudinal de la calle, el cual será reparado en los próximos 30 días, con un costo de \$27.000.000.

"Nuestra responsabilidad es que la ciudad esté en condiciones de funcionamiento para todas las personas, especialmente en un punto tan central de Concepción. Por eso es que actuamos rápidamente y en menos de 10 días estamos ya iniciando las obras de reparación de este sector de la calle Angol que sufrió un socavón", explicó el seremi de Vivienda y Urbanismo, Sebastián Abudoj.

### Cierre de la calle

El seremi del Minvu, a su vez, detalló que "los trabajos durarán 30 días, mientras tanto la calle Angol va a estar cerrada, nos estamos coordinando con los vecinos para que puedan tener acceso privilegiado en este punto y lo relevante es que recuperemos esta calle para el tránsito vehicular y también la seguridad de los peatones que transitan por el sector".

Abudoj, agregó que "el Ministerio busca eliminar de lleno el conflicto vial que impli-

Desde el Minvu detallaron que se trabajará con los vecinos para darles libre acceso y restablecer pronto el tránsito.



FOTO.ENVIADA MINVU.

SEREMI Abudoj dijo que con las mejoras se busca mejorar las condiciones de los transeúntes y los vehículos.

30

días durará la reparación de la calle, la que incluirá reparación de calzada y aceras afectadas.

ca tener una vía cerrada para el libre tránsito peatonal y vehicular. La Seremi de Vivienda y Urbanismo espera volver a la normalidad -por el beneficio de los penquistas- lo antes posible".

En la misma línea el director (s) del Serviu, Marcelo López,

especificó que "además del socavón hay que reparar la acera, porque el socavón se hizo desde un domicilio particular. Si bien, tenemos un plazo de 30 días esperamos restituirlo antes".

### OPINIONES

Twitter @DiarioConce  
contacto@diarioconcepcion.cl



FOTO.CEDIDA.

## Local de pizzas instala punto de reciclaje de cajas

Un nuevo punto limpio de reciclaje estableció la cadena de locales de pizza, Papa John's. El centro de reciclaje será para cajas y está ubicado en el recinto de Sodimac Homecenter de Avenida Los Carreros Poniente en Concepción. La iniciativa se lanzó en noviembre del año pasado en la Región Metropolitana con positivos resultados.

Con este nuevo punto de reciclaje serán ocho lugares a nivel nacional donde las personas podrán botar de forma responsable sus residuos. Las cajas de pizza serán compostadas con el objetivo de fortalecer el cuidado del medioambiente.

La alianza tiene como protagonistas a la cadena Papa John's, Sodimac y TriCiclos, quienes han recibido cerca de 400 kilos de material reciclado desde su inicio.

Javier González, gerente general de la cadena de comida rápida indicó que "estamos ampliando gracias a la buena acogida de nuestros clientes. Quienes incorporaron en su rutina el compostaje de las cajas de pizza".



**Daniel López, empresario**

“Me quedo en la casa y salgo sólo lo necesario para proteger a mi familia y cuidarme yo. Creo que esa es la única manera de evitar que se propague la enfermedad Covid-19”.

EN LOS DOMICILIOS, por factores sociales y culturales, económicos y hasta políticos, se forman los hábitos y las conductas alimentarias.



FRASE



**“Los ambientes alimentarios domésticos están influenciados por la globalización, en un entorno más bien obesogénico”.**

Claudia Troncoso, académica e investigadora Facultad de Medicina y Ciede Ucsch.

CLAUDIA TRONCOSO, NUTRICIONISTA E INVESTIGADORA UCSC

# “Ambientes alimentarios domésticos son clave en la calidad de vida”

Natalia Quiero Sanz  
natalia.quiero@diarioconcepcion.cl

Según la Encuesta Nacional de Salud (ENS) 2016-2017, 74,2% de la población adulta presenta sobrepeso u obesidad en Chile. En la infancia y adolescencia el panorama no es mejor, ya que el más reciente Mapa Nutricional elaborado por Junaeb (2019), que incluye a escolares desde prekindergarten a primer medio, reveló que la prevalencia promedio de exceso de peso es 52%.

Estas cifras “son reflejo de inadecuados estilos de vidas, que se traducen en riesgos a la salud y calidad de vida de las personas, pero también en mayores gastos económicos derivados del incremento en la necesidad de atención sanitaria”, advierte la nutricionista Claudia Troncoso, magíster en Salud Pública Basada en Evidencias mención en Epidemiología para la Gestión y académica de la Facultad de Medicina e investigadora asociada al Centro de Investi-

**Experta en Salud Pública resalta a los entornos como pilares en formar y mantener los hábitos, advirtiendo que hoy se dan en un contexto que no favorece las conductas saludables.**

gación en Educación y Desarrollo de la Universidad Católica de la Santísima Concepción (Ucsch).

Es que existe una relación directa entre hábitos, peso corporal y probabilidad de desarrollar condiciones como diabetes e hipertensión que, según la ENS 2016-2017 tienen una prevalencia de 12,3% y 26,7%, respectivamente. En su conjunto, estas patologías crónicas junto con la obesidad, las dietas malsanas y el sedentarismo, que tienen un nocivo vínculo de causa-efecto, se asocian al mayor riesgo cardiovascular, que en 25,5% de los adultos chilenos es alto, sien-

do las enfermedades cardiovasculares la primera causa de muerte en hombres y mujeres.

## Ambientes alimentarios

En la favorable vereda opuesta, la realización de actividad física regularmente y mantener una adecuada alimentación son factores protectores de la salud sin igual, por ende, las conductas alimentarias son clave. Estas, durante el ciclo vital, son la línea de investigación de Troncoso y ha puesto el foco en estudiar los ambientes alimentarios domésticos, que explica que se comprende como el entorno cotidiano que direcciona el

comportamiento alimentario de una persona, familia y comunidad, y sostiene que “responden a uno de los pilares fundamentales en la formación y mantención de los estilos de vida”. En efecto, la nutricionista asevera que “los ambientes alimentarios domésticos son clave en la calidad de vida de una persona”.

Al respecto, afirma que “en los domicilios y condicionado por distintos factores socioculturales, políticos y económicos, se forman los hábitos alimentarios familiares e individuales”. Mantención de los tiempos de comida, la selección o preferencia hacia algunos alimentos y las formas de

prepararlos son parte de estos hábitos, sobre lo que no deja de resaltar que “los ambientes alimentarios son esenciales en la mantención y fortalecimiento de las culturas, soberanía y el derecho alimentario, lo que da identidad a una comunidad”, porque las costumbres y experiencias personales se entrecruzan con las tradiciones, saberes y vivencias culturales y sociales.

No obstante, la investigadora pone el acento en que “en nuestra región y país los ambientes alimentarios domésticos están influenciados por la globalización, en un entorno más bien obesogénico”. Aclara que, entre sus múltiples efectos en la vida cotidiana, “la globalización ha condicionado a las culturas alimentarias, por ejemplo, modificando patrones alimentarios y homogenizando los sabores de las preparaciones culinarias y relegando a las comidas tradicionales y/o caseras a instancias limitadas de prácticas alimentarias familiares y comunitarias”. En desmedro, lamenta que se ve la disminución de la inclusión habitual de alimentos naturales y preparaciones caseras y el incremento del consumo de comida rápida o chatarra, productos ultraprocesados y de alta densidad energética y ricos en los llamados nutrientes críticos como azúcares, carbohidratos, sodio y grasas. Los ritmos de vida contemporáneos también inciden en tener menos tiempo para cocinar y hasta para comer adecuadamente.

En consecuencia, no sólo se ve una “alteración de las conductas alimentarias saludables”, advierte Claudia Troncoso, sino que, sobre todo, un espacio que contribuye al sobrepeso y obesidad independiente del rango etario, y así del riesgo de desarrollar patologías crónicas no transmisibles. Todo, en un contexto nacional donde el sedentarismo tiene 86,7% de prevalencia entre los adultos.



Ciencia & Sociedad

# Cumplir las Guías Alimentarias para proteger la salud y prevenir patologías

Sí, diversos factores han influido en las conductas alimentarias de la población chilena volviendo menos protagonistas a los alimentos naturales y la comida hecha en casa, para la nutricionista e investigadora Claudia Troncoso la crítica situación sanitaria de la Covid-19 y la necesidad de confinarse, obligatoria o voluntariamente, que está aportando de cumplir un año, ha conllevado un efecto favorable, pues asevera que “diversos estudios han reconocido que se ha presentado un aumento en las preparaciones de comida casera con alimentos naturales”. Permanecer en casa ha hecho que muchos se reencontraran con la cocina y que otros se hayan encantado con esta en búsqueda de actividades para pasar las jornadas, promoviendo, además, más instancias para comer en familia en caso de quienes no viven solos.

**Alimentación casera**

Y ese es el camino que debería seguirse. La investigadora enfatiza que el desafío a nivel público y sobre todo personal, es orientar las acciones hacia los hábitos de vida saludable, donde la preferencia por la comida casera y la incorporación de alimentos naturales es la meta. Parte de ello es mediante políticas y programas estatales que lo promuevan, como lo ha sido la ley de etiquetado que incluye sellos de advertencia de nutrientes críticos, pero lo primordial son los cambios y lo que ocurra en los propios hogares y familias.

Uno de sus llamados es “re pensar la alimentación o la forma en que nos alimentamos. Se debe comprender que lo más natural siempre va a ser más saludable: que un lactante reciba lactancia materna es mantener una alimentación saludable, que un preescolar o escolar lleve de colación una fruta es conservar una alimentación saludable, al igual que el preferir comidas preparadas en casa, en familia o acompañados”. “La alimentación saludable permite nutrirse de buena manera, ade-

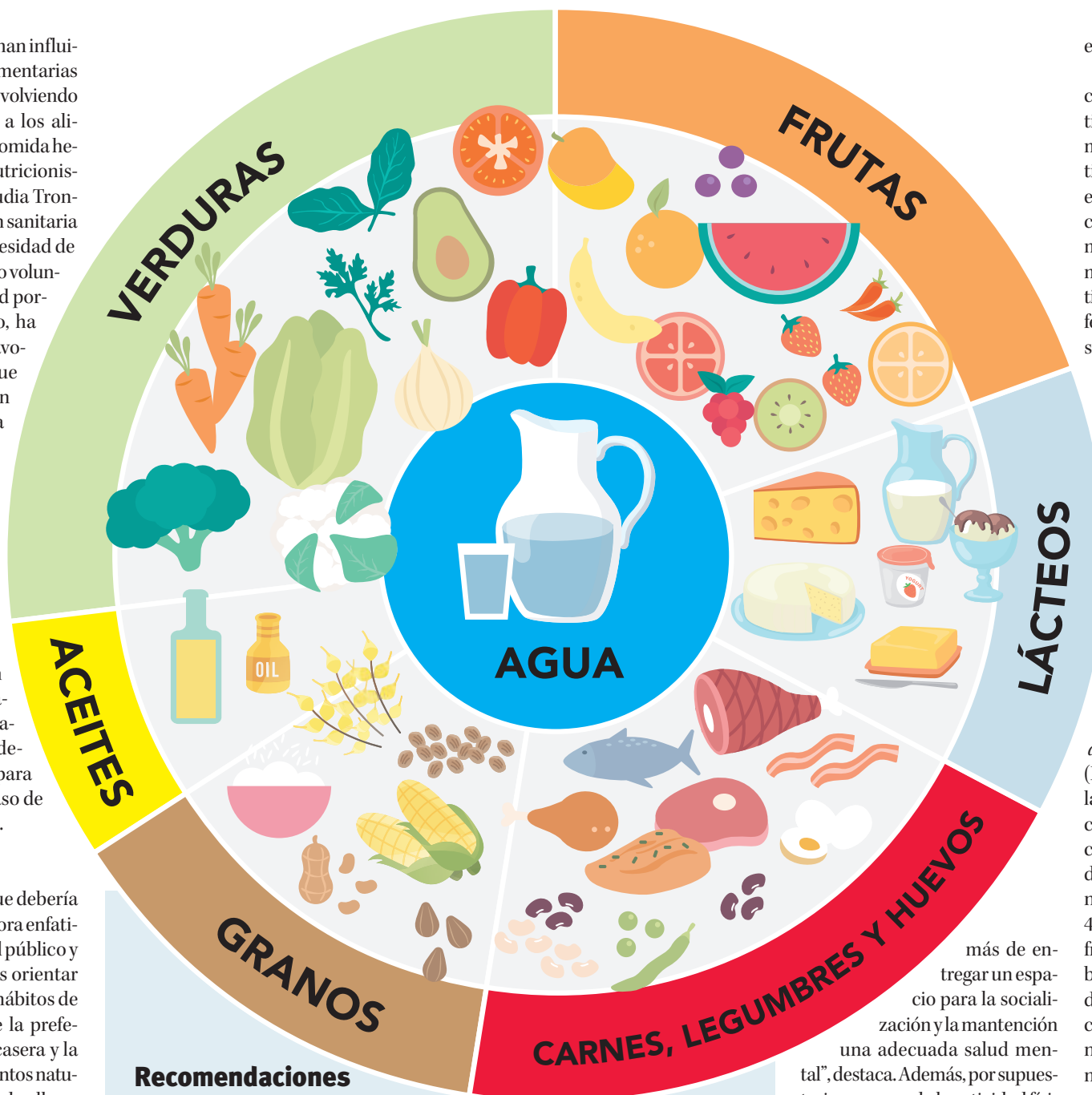

**Recomendaciones básicas:**

Las Guías de Alimentación Basadas en Alimentos (Gaba), que están disponibles en varios sitios web como <https://www.colegiodenutricionistas.cl/descargasminsai>, consideran 11 recomendaciones:

- Para tener un peso saludable, come sano y realiza actividad física diariamente.
- Pasa menos tiempo frente al computador o la tele y camina a paso rápido, mínimo 30 minutos al día.
- Come alimentos con poca sal y saca el salero de la mesa.
- Si quieres tener un peso saludable, evita el azúcar, dulces, bebidas y jugos azucarados.
- Cuida tu corazón evitando las frituras y alimentos con grasas como cecinas y mayonesa.

- Come 5 veces verduras y frutas frescas de distintos colores, cada día.
- Para fortalecer tus huesos, consume 3 veces al día lácteos bajos en grasa y azúcar.
- Para mantener sano tu corazón, come pescado al horno o a la plancha, 2 veces por semana.
- Consume legumbres al menos dos veces por semana, sin mezclarlas con cecinas.
- Para mantenerte hidratado, toma 6 a 8 vasos de agua al día.
- Lee y compara las etiquetas de los alimentos y prefiere los que tengan menos grasas, azúcar y sal (sodio).
- \*El “plato Gaba” es la representación gráfica de cómo debe ser la alimentación diaria, en cuanto a la cantidad en que se deben incluir los distintos grupos de alimentos.

más de entregar un espacio para la socialización y la mantención una adecuada salud mental”, destaca. Además, por supuesto, incorporando la actividad física en la vida diaria.

**Guías Alimentarias**

De hecho, todo ello son base de las Guías Alimentarias, que define como la herramienta que permite direccionar la adquisición de estilos de vida saludables en los ambientes alimentarios, desde los dos años de vida. Destaca que “en países como Perú o México entregan recomendaciones propias de las culturas gastronómicas de sus comunidades” y en Chile estas se conocen como las Guías de Alimentación Basadas en Alimentos (Gaba) con el “plato Gaba” como imagen gráfica que representa las 11 recomendaciones (ver imagen y recuadro) y que hace algunos años reemplazó a la Pirámide Alimentaria que se enseñó a varias generaciones como

esquema de una dieta adecuada.

Las Gaba con sus recomendaciones “solventan las bases de estilos de vida saludable y el consumo de alimentos en calidad y cantidad saludable para las distintas etapas del curso de la vida”, precisa Troncoso. Todo con el fin de mantener hábitos que aseguren mantener un estado de salud óptimo y contribuyan a prevenir enfermedades crónicas no transmisibles como obesidad, diabetes e hipertensión y varios tipos de cáncer.

La realidad, que no parece descabellada al considerar la prevalencia de patologías crónicas en Chile que evidenció la ENS 2016-2017 es que el mismo informe reveló que hay un bajo cumplimiento de las Gaba. Un estudio aparecido en la Revista Chilena de Nutrición el recién pasado 2020 y realizado por el Consorcio de investigación *Epidemiology of Lifestyle and Health Outcomes in Chile* (Elhoc) analizó los resultados de la citada encuesta, cuenta Troncoso, y reconoce que de cinco recomendaciones de las Gaba medidas, 43,3% de los participantes no cumplió con ninguna y sólo 4,7% cumplía con 3 o más. En cifras, sólo 28,3% de los chilenos bebe más de 6 vasos de agua al día, 9,2% come pescado o mariscos al menos dos veces por semana, 24,4% consume legumbres al menos dos veces por semana y sólo 15% incluye más de 5 porciones de frutas y verduras diarias.

Por otro lado, revela que “las personas que presentaron un mayor seguimiento de las recomendaciones de las Gaba tenían un menor valor del perímetro de cintura y del IMC (relación del peso y talla), lo que reduce los riesgos de presentar enfermedades cardiovasculares”. Así, “los autores de este estudio concluyen que se presenta una asociación entre los estilos de vida y el cumplimiento de las Guías Alimentarias Chilenas”, releva.

De ahí que cumplir las Gaba son, entonces, a lo que deberían apuntar los cambios y acciones personales y familiares para proteger la salud a corto y largo plazo.

## Economía & Negocios

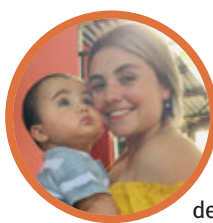

### #MeQuedoEnCasa

**Valentina Pérez Parra, asistente social.**

“La pandemia me afectó en el lado maternal. Nació mi hijo cuando está recién comenzaba y la verdad es que jamás me imaginé un embarazo y una maternidad en pandemia. En la cual por el hecho del distanciamiento social, no pude tener a mi núcleo familiar cerca y eso hizo más duro el proceso. Pero a pesar de todo lo difícil, pude crear ese vínculo armonioso con mi hijo recién nacido”.

## Junio

De acuerdo a la Superintendencia de Insolvencia y Reemprendimiento, este mes tuvo más casos: 87.

**Felipe Placencia Soto**  
felipe.placencia@diarioconcepcion.cl

Hace unos días se reveló que el Biobío es la segunda Región con más quiebras de empresas, de acuerdo a un informe de la Superintendencia de Insolvencia y Reemprendimiento.

Se trata de una posición que también ocupó en 2019 tras el estallido social, según se desprende de otro balance.

Lamentablemente, no sólo la Región es segunda a nivel nacional en la desaparición de compañías durante el año pasado. También ocupa el mismo lugar en lo que se refiere a la quiebra de personas con 656, correspondiendo al 12,8% del total nacional que fue de 5.113.

“La Región Metropolitana con un 38,7% y en el resto de las regiones un 61,3%”, precisó la Superintendencia de Insolvencia y Reemprendimiento en el análisis.

Sobre quienes optaron por la vía de la reorganización, sólo fueron 63, siendo el 8% de todos los procedimientos ingresados en Chile.

“Al observar los Procedimientos Concursales de Renegociación de la persona deudora, se han declarado 783 procedimientos admisibles, un 33,2% corresponde a la Región Metropolitana y 66,8% al resto de las regiones”, detallaron desde la entidad gubernamental.

Al compararse con el 2019, Biobío experimentó un incremento de 83 casos de personas que no pudieron más con sus finanzas. Esto debido a que en ese periodo se totalizaron 573.

Ese mismo año, 64 decidieron reorganizarse versus los 63 del 2020.

Ante las dudas del procedimiento, los asesores en la materia Defensa Deudores han explicado en simple.

“El deudor que se acoge a liquidación voluntaria entregará sus bienes a un liquidador para que con su venta se cubran sus deudas. Si el producto de la venta no alcanza para pagar la totalidad de la deuda, ésta igualmente se extingue”, ha dicho Ricardo Ibáñez.

### Meses duros

Los meses donde más se regis-



SEGÚN LA SUPERINTENDENCIA DE INSOLVENCIA Y REEMPRENDIMIENTO

# Biobío también es la segunda región donde más personas quebraron en 2020

Si en 2019 un total de 573 iniciaron los trámites para liquidar sus bienes por deudas, durante el año pasado lo hicieron 656. Es decir, se registró un aumento de 83 procesos.

traron solicitudes de liquidaciones de bienes de personas deudoras (quiebra) en el 2020 en la Superintendencia de Insolvencia y Re-

emprendimiento fueron enero (45), febrero (63), marzo (62), abril (76) y junio (87).

Posteriormente, hasta finalizar

el año, los casos oscilaron entre 20, 40 y 50 mensual aproximadamente, se desprende de los documentos.

Respecto a quienes decidieron reorganizarse los meses de enero (12), febrero (11) y marzo (8) concentraron los mayores números.

El seremi de Economía Biobío, Mauricio Gutiérrez, opinó que “hay que mirarlo con dos perspectivas. Uno, se siente mucho cuando una persona cae en la incapacidad de pago y cae, entre comillas, en la quiebra personal. Sin embargo, también hay que mirarlo con el otro prisma, de que tenemos otra ley más moderna en que permite volver nuevamente en su vida comercial, cerrando un capítulo doloroso en su vida”.

De ahí que la autoridad regional insistiera en que es clave el avance del proyecto de modernización de la Superintendencia de Insolvencia y Reemprendimiento en el Congreso que busca optimizar los mecanismos.

### OPINIONES

Twitter @DiarioConcepcion  
contacto@diarioconcepcion.cl

## Economía & Negocios

Aníbal Torres Durán  
contacto@diarioconcepcion.cl

EN MEDIO DE LA PANDEMIA

# Protur lamenta que ayuda al golpeado turismo de Biobío y Ñuble llega con mucho desfase

La presidenta de la Asociación Gremial de Turismo y Cultura, María Pilar Varela, se refirió al aporte anunciado desde el Ministerio de economía. Asimismo, reveló el panorama actual de las empresas de este segmento clave.

La presidenta de la Asociación Gremial de Turismo y Cultura se refirió al aporte anunciado desde el Ministerio de economía. Asimismo, señaló el panorama actual de las empresas ligadas al turismo y la cultura frente a la pandemia.

Este lunes el Gobierno presentó un plan de subsidios por más de \$55.000 millones para ir en ayuda del sector turístico y de la cultura, uno de los más golpeados por la pandemia de Covid-19. Si bien desde el sector valoraron la ayuda que otorgará el Estado, también lo consideraron un monto insuficiente para que el turismo pueda iniciar la recuperación. "Este es un programa inédito por su tamaño y alcance. Es la primera vez que son tantos los recursos que se destinan a sectores específicamente golpeados", dijo el ministro de Economía, Lucas Palacios.

El plan contempla 4 ejes de trabajo, entre los que se encuentran subsidios para empresas, facilidades crediticias a través del programa Fogape Reactiva, flexibilidades en materia de Ley de Protección al Empleo y programas especiales en asociación con BancoEstado, incluyendo subvenciones y facilidades crediticias, entre otras medidas.

Así, durante los meses de febrero y marzo, el Ministerio de Economía realizará el primer llamado a concurso para acceder a estos subsidios por un total de \$55.000 millones. En esta etapa, \$50.000 millones irán destinados al sector turismo y \$5.000 millones al sector de la cultura y las artes, beneficiando a más de 20 mil empresas a nivel nacional.

"Nuestro sector esperaba la ayuda hace bastantes semanas, se había esperado que anunciaran un plan. El monto es muy significativo y ambicioso. Sin embargo, conversando con diferentes empresarios de centros de eventos, de recintos de alojamientos en la comuna de Concepción, los montos que se anunciaron en este programa PAR alcanzan de 3 a 5 millones de pesos dependiendo de la categoría de la empresa. Sin desmerecer el monto y lo importante que es el aporte al sector, en el aporte particular son de un alcance menor a cada una de las empresas, considerando que en su gran mayoría tienen 10 meses de cierre o sin movimiento", comentó la

presidenta de la Asociación Gremial de Turismo y Cultura de las Regiones del Biobío y Ñuble (Protur), María Pilar Varela, respecto a los montos que podrían recibir distintas empresas de la Región del rubro turístico y cultural.

"Esta ayuda viene poco desfasada en términos de cuantos meses ya han transcurrido. Desde Protur y a través de la red de rescate al turismo con distintas asociaciones vinculadas al turismo en Chile participamos en distintas mesas de trabajo con propuestas. Esto se viene levantando desde septiembre y octubre del año pasado, iniciativas en torno al impulso que se necesita junto con ayuda y fomento. Entonces ya han pasado 10 meses y la situación de las empresas es límite, en este mi-

nuto el tema de caja es severo. Muchas empresas han bajado la cortina, tal vez no como un cierre total, pero hay muchas que han decidido cambiar de rubro o actividad", explicó la presidenta de Protur, respecto a la actual realidad que enfrentan las empresas asociadas y el momento en el que llega el aporte anunciado por el Ministerio de economía.

Cabe destacar que las postulaciones para el sector del turismo comienzan esta semana, y para el caso del sector de la cultura y las artes inician durante la próxima, ambas a través de una ventanilla única que estará disponible en el sitio web de Corfo: [www.corfo.cl](http://www.corfo.cl).

### OPINIONES

Twitter @DiarioConce  
contacto@diarioconcepcion.cl

FOTO.ARCHIVO DIARIO CONCEPCION.



RFP Logística importante empresa del rubro industrial requiere contratar:

**ADMINISTRADOR DE CONTRATO  
PLANIFICADOR  
CONTROLADOR**

Requisitos:

Ingeniero Civil/Ejecución con 5 años de experiencia en Paros de Planta en Industrias de proceso continuo.  
Experiencia en Refinerías y/o Celulosa y manejo de Primavera P6  
Preferencia que resida en Concepción/Talcahuano

Interesados enviar currículum a [hapena@rfplogistica.com](mailto:hapena@rfplogistica.com)

## Cultura & Espectáculos



### #MeQuedoEnCasa

#### Martín del Real, guitarrista Ases Falsos

“Ahora es el momento de estar más dentro de uno mismo, en la creación personal, y también teletrabajando, creo que se pueden dar buenos resultados de igual forma. Tranquilos y con calma con lo que podamos hacer dentro de este complejo escenario, no es necesario tirar todo por la borda, ya que esto se acabará y volveremos al rodaje musical”.

FOTO: CAPTURA DE IMAGEN



## Cantante nacional Javiera Parra vuelve a sonar en programa radial UdeC Fémimas Sinfónicas

Una de las entrevistas ilustres y destacadas que tuvo el año pasado el programa radial Fémimas Sinfónicas, fue con la cantante y compositora nacional Javiera Parra. Amena y entretenida conversación que se podrá volver a disfrutar este sábado -15.00 horas- a través del dial y señal digital de Radio UdeC.

La conductora Marcela Ibáñez,

junto a las panelistas Carmen María Burmeister y Ximena Águila, profundizaron en la vida de la popular artista, abordando parte de su acontecer y pasado musical. “Estamos tratando de ver qué viene, pero contenta porque estoy haciendo canciones nuevas y producciones con distintas personas, además con un nuevo *partner* de composición”, detalló Parra en parte

de la conversación, que se extendió por poco más de una hora.

Sus proyectos, cómo ha continuado con el legado de Violeta Parra sin perder su identidad y parte de su historia, los 25 años de su banda, y más, en este especial capítulo de Fémimas Sinfónicas, el cual además será repetido el domingo a las 13.00 horas por Radio La Discusión de Chillán.

Mauricio Maldonado Quilodrán  
mauricio.maldonado@diarioconcepcion.cl

Hasta el próximo 28 de febrero está abierta la convocatoria para ser parte de la cuarta edición del Festival Internacional de Cine de No Ficción Frontera Sur, la cual se desarrollará entre el 1 al 14 de junio. Instancia fílmica local que es producida por Tres Tigres Films y Forma Colectiva, y que cuenta con el financiamiento del Fondo de Fomento Audiovisual del Ministerio de las Artes, las Culturas y el Patrimonio, convocatoria 2020.

A raíz de la pandemia, que tiene paralizadas las actividades culturales y artísticas hace casi un año, Frontera Sur 2021 se llevará a cabo de manera *online* en alianza con las plataformas digitales internacionales Festival Scope y SHIFT72. Las mismas utilizadas en versión 2020 del festival, en que participaron cerca de 20 mil espectadores de Chile y de diferentes puntos de Latinoamérica.

“En medio de la profunda crisis social, cultural y económica que estamos atravesando, que se ha visto agudizada por la pandemia y el distanciamiento forzado, creemos que es de vital importancia sostener aquellos espacios que nos permitan seguir encontrándonos. Frontera Sur es, antes que todo, un lugar de encuentro, reflexión y debate en torno al cine, abierto y gratuito, donde a partir de obras personales, periféricas y contra hegemónicas, les invitamos a repensar juntos/as las diversas posibilidades narrativas, estéticas y políticas de la creación cinematográfica. Y, al mismo tiempo, a tomar posición respecto de las tensiones, desigualdades y conflictos que nos rodean”, manifestaron desde su organización.

La convocatoria para esta cuarta edición está dirigida a películas de cualquier tema y duración, que se enmarquen dentro de la categoría



FOTO: FRONTERA SUR

A REALIZARSE ENTRE EL 1 AL 14 DE JUNIO

# Frontera Sur tiene abierta la convocatoria de su cuarta versión

El festival recibirá obras fílmicas locales, nacionales e internacionales, de cualquier temática y duración, hasta el próximo 28 de febrero en la línea de No Ficción.

o género de No Ficción.

“Comprende tanto obras documentales como también las que se instalan en un territorio menos de-

finido, entre la ficción y el documental, entre lo narrativo y lo experimental, explorando nuevas formas estéticas y narrativas que no

### Cita Lab previa al festival

Antes del desarrollo del festival, en marzo tendrá lugar el segundo Lab de Frontera Sur, el cual será virtual.

caben dentro del circuito comercial. Se trata de un cine de autor, fronterizo, independiente, arriesgado e innovador”, acotaron desde Frontera Sur.

Las bases están disponibles en el sitio [www.fronterasurfestival.com](http://www.fronterasurfestival.com) y vía FestHome ([www.festhome.com](http://www.festhome.com)). En tanto, la selección oficial se anunciará públicamente a inicios de mayo. El equipo de programación, que será el encargado de seleccionar las obras de la cita cinematográfica 2021, está compuesto por Cristian Saldía, realizador, productor y director del festival; Carolina Rivas, realizadora y productora de Concepción; Rodrigo Jara, realizador de Valdivia, y Robinson Díaz, realizador de Perú.

El Festival Frontera Sur es un evento fílmico penquista que cada año presenta una selección de películas por medio de tres secciones oficiales: internacional, latinoamericana y nacional. Además, contempla varias secciones paralelas, entre las que destacan “Iluminaciones”, que reúne obras que han recorrido diversos festivales alrededor del mundo y obtenido importantes reconocimientos; “Focos a directores/as de reconocida trayectoria”; y “Foco a un Festival y País Invitado”, incluyendo igual una serie de actividades de formación como seminarios, charlas y conversatorios abiertos a público general y también para audiencia más especializada.

### OPINIONES

Twitter @DiarioConcepcion  
contacto@diarioconcepcion.cl

# Deportes

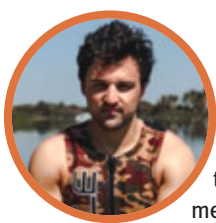

## #MeQuedoEnCasa

**Mario Mustafa, esquiador acuático**

“Sabemos que son días difíciles para todos, pues el coronavirus es una amenaza que no distingue a nadie. Por eso, hay que tratar de quedarse en casa, pues el aislamiento social es fundamental para controlar esta enfermedad”.

**Carlos Campos A.**  
carlos.campos@diarioconcepcion.cl

El partido del siglo, la final del mundo o uno de los encuentros más importantes en la historia del fútbol chileno. Así fue catalogado, entre otros apelativos más, el decisivo choque entre U. de Concepción y Colo Colo. Los albos podían bajar a Primera B, pero se impusieron 1-0 al Campanil con gol de Pablo Solari al 19' en Talca. Así, UdeC descendió de categoría.

### Mucha presión

Arrancó tensa la historia, con un cambio de última hora. Povea sufrió una lesión en el calentamiento y fue reemplazado por Robles. Ninguno se regaló nada al inicio, pero Colo Colo se vio mucho mejor que UdeC, teniendo la pelota, anulando a los volantes auricielos y atacando con Solari y Jara. El Campanil se veía más tranquilo, intentando sacarse la presión, entregándole a los albos la responsabilidad de adelantarse en el marcador y aparentemente no fue una buena estrategia.

¿Por qué? El reloj avanzaba y Colo Colo sacó provecho a una enorme jugada personal de Pablo Solari, quien encaró por el sector derecho, eludió rivales, se atrevió a rematar a portería y así anotó el 1-0 para los albos. Algo más pudo hacer Reyes ante una conquista que significó el primer tanto como profesional del ex Talleres.

El equipo de Balladares intentó despertar, pero Colo Colo entró con más decisión a la cancha y no varió el trámite del partido, por lo menos en los 45' iniciales. Sin ocasiones de gran peligro en ninguno de los arcos, ambos elencos se fueron al descanso.

### Abierto

Tanto UdeC como Colo Colo no mejoraron al inicio del segundo tiempo y prolongaron el mal juego. Eso sí, con los nervios de punta, con el resultado a favor y con el reloj avanzando, el Campanil se generó ocasiones de peligro, recuperó la pelota e hizo méritos para igualar el partido.

Quedaban aproximadamente 30 minutos y los albos ya se echaron atrás, dándole la iniciativa a los de Balladares, que encontraron en Quinteros un socio para Waterman al que le costó muchísimo entrar en acción. El panameño pudo anotar el empate al 71', pero Cortés lo evitó.

Tensión, nervios y el fantasma de un nuevo gol agónico pasaban por la cabeza de los jugadores de Colo Colo, quienes aprovecharon cada



**BRYAN CARVALLO NO FUE** gravitante en el Campanil. Como todos sus compañeros, mostró un bajo nivel.

FOTO: SERGIO MUÑOZ / COMUNICACIONES UDEC

AURICIELOS NO PUDIERON DAR EL GOLPE

# Pagó caro un mal inicio y sentenció su descenso a la B

**U. de Concepción cayó 1-0 ante Colo Colo en Talca y perdió la categoría. Pablo Solari marcó el único gol y dejó al Campanil con las manos vacías, llenos de tristeza y amargura.**

interrupción para ganar tiempo. El duelo no se jugó por largos minutos, mientras el DT Balladares pedía paciencia y calma a sus jugadores. Carvallo no apareció en el Campanil y sobre el cierre, el partido se transformó en una lucha más que en un partido de fútbol.

UdeC mejoró en relación a los 45' iniciales, pero no bastó. El Campanil pagó muy caras las desconcentraciones del inicio, los puntos que perdió al comienzo y el final del pe-

ríodo de Eduardo Acevedo pero, sobre todo, a la pésima campaña de la temporada 2019.

Sobre el final fue expulsado Díaz, quizás el mejor jugador de UdeC en la temporada, pero de rendimiento pálido ayer en Talca. No le alcanzó a los auricielos, que perdieron 0-1 ante Colo Colo y jugarán desde el próximo torneo en Primera B.

### OPINIONES

Twitter @DiarioConce  
contacto@diarioconcepcion.cl

Estadio Fiscal de Talca  
Árbitro: Julio Bascuñán

	1		0
--	---	--	---

COLO COLO UDEC

#### GOLES

19' P. Solari

#### FORMACIONES

B. Cortés J. Rojas F. Campos M. Falcón G. Suazo C. Carmona C. Fuentes I. Jara B. Véjar P. Solari J. Parraguez	G. Reyes J. Abarca N. Correa E. Godoy L. Díaz A. Camargo A. Robles J. Carreño M. Cabrera B. Carvallo C. Waterman
---	--

DT Gustavo Quinteros DT Hugo Balladares

#### CAMBIOS

70' I. Jara por W. Alarcón 80' I. Morales por J. Parraguez 80' R. de la Fuente por B. Véjar 90' E. Espinoza por P. Solari	63' M. Quinteros por J. Carreño 63' A. Ramírez por J. Abarca 83' G. Alles por M. Cabrera
--	--

#### TARJETAS AMARILLAS

Solari, Carmona Abarca, Correa, Reyes

#### TARJETAS ROJAS

Díaz

INTENSA TERCERA JORNADA EN EL CLUB DE CAMPO BELLAVISTA

# Tabilo mantiene viva la esperanza chilena en el challenger penquista

A la eliminación de Gonzalo Lama, se sumaron ayer las derrotas de Tomás Barrios y Nicolás Jarry ante dos argentinos. Alejandro Tabilo sí pudo meterse a cuartos, donde jugará ante Federico Coria.

Carlos Campos A.  
carlos.campos@diarioconcepcion.cl

Dispar suerte con balance más negativo que positivo. Sólo uno de los cuatro chilenos que iniciaron el cuadro principal del Dove Men +Care Challenger Concepción mantiene viva la ilusión nacional. Alejandro Tabilo festejó ayer en Bellavista, a diferencia de Barrios y Jarry, quienes no pudieron ante dos argentinos.

## Dio lucha

El primero en saltar a la cancha fue Marcelo Tomás Barrios (260°), quien tenía un durísimo choque ante el máximo favorito del torneo: Federico Coria. El argentino hizo notar la diferencia en el ranking en el primer juego, el que demoró largos nueve minutos. Tras levantar varios puntos de quiebre en contra, Barrios logró mantener su servicio y ponerse en ventaja. Desde ya, se proyectaba un partido muy duro para el chillanejo. Por lo que sorprendió positivamente cuando la

cuenta iba 4-1 a favor del chileno en el primer set. Barrios, bajo un intenso sol, realizaba un gran juego ante el 92° del mundo, pero no pudo prolongar su nivel, terminó perdiendo cinco juegos en línea y dejó escapar la primera manga por 6-4 en la cancha central.

Lejos de decaer mentalmente, Barrios entró concentrado al segundo set. Lo mismo Coria, quien se mantuvo sólido. Así, cada uno fue ganando su saque, hasta el sexto juego. El argentino quebró el servicio de Tomás y quedó 4-2 arriba,



JARRY TUVO LA CHANCE de cerrar el triunfo en el tercer set, pero no pudo terminar su faena y cayó finalmente.

ventaja que no desaprovechó. El trasandino cerró el set por 6-4, dejando en el camino al segundo chileno del cuadro principal, tras la caída de Gonzalo Lama la tarde del martes ante Sebastián Báez.

En el papel, una caída por doble 6-4 ante el 92° del mundo, no era un resultado tan negativo ni como para reprocharse. Sin embargo, Tomás Barrios lucía muy desmotivado en la conferencia de prensa. "Partí muy bien pero empecé a fallar y después en el segundo set cometí otra vez varios errores. Jugué apurado. No jugué bien y él (Coria) obvio tiene sus

méritos, porque me hizo fallar más de la cuenta. No me voy con buenas sensaciones. Ganaba 4-1 y no se me puede escapar un set así. Me faltó tranquilidad", dijo Barrios tras la caída.

El vencedor y máximo favorito del certamen, comentó tras su buen triunfo que "estoy muy contento por avanzar a cuartos. Tomás tiene mucho por mejorar y le tengo un gran respeto. Es muy joven y tiene mucho por delante, es una enorme persona. Hoy me tocó a mí, pero la próxima semana perfectamente nos podemos volver a cruzar. Para

nosotros es muy importante que haya torneos en la región. Italia casi toda la semana tiene campeonatos y eso ahora se les ve reflejado en el ranking de sus jugadores".

## Sólido triunfo

Más allá de lo que Nicolás Jarry representa para el tenis chileno y por el buen ranking que llegó a tener, la gran carta nacional para el Dove Men +Care Challenger Concepción es Alejandro Tabilo (167°). A eso de las 14:30 horas de ayer y bajo un calor muy, pero muy intenso en el Club de Campo Bellavista, el chile-



TABILO MOSTRÓ MUCHA actitud y buen tenis para superar a un luchador Joao Domingues.

FOTOS: RAPHAEL SIERRA P.

no midió fuerzas ante Joao Domingues (176°) por un lugar en cuartos de final.

El primer parcial fue tan parejo que llegó al *tie break*, aunque con una ventaja de 5-4 y con el saque a favor, Tabilo pudo cerrar antes el set. De todas formas, en el desempate el chileno no falló y amarró por 7-6 (5) la manga inicial.

Domingues estaba molesto, con su juego y la cancha, por lo que se fue del partido. Tabilo apeló a un muy buen primer servicio, quebró rápidamente el saque de su rival y encaminó una justa victoria que le dio muchísima confianza de cara al próximo encuentro en la ronda de los ocho mejores. Un rotundo 6-2 en el segundo set dejó muy contento a Tabilo.

“Sabía que sería un rival duro, que mete mucho. Tuve que estar muy concentrado en mi labor táctica y esa era la única manera de abrir los puntos y presionar”, dijo Tabilo tras el partido, agregando sobre su próximo rival que “jugué con él dos años atrás y perdí en un tercet set muy apretado, pero estoy con buenas sensaciones. Creo que estoy jugando bien. Será muy duro el choque. Proyecto un partido muy tenso e interesante”.

¿Y contra quién jugará Tabilo en cuartos de final? Su rival será el 92° del mundo, Federico Coria, en un duelo que promete sacar chispas.

#### Muy parejo

El último chileno en saltar ayer a la cancha fue Nicolás Jarry (s/r), quien enfrentó al argentino de 22 años, Francisco Cerúndolo (146°). No pudo ser mejor el arranque del nacional, quien en el primer juego del encuentro

quebró el servicio del trasandino.

Con aquel golpe de confianza, tan necesaria tras el nuevo camino que está iniciando en el retorno a la competencia, Jarry se mantuvo muy sólido con su servicio e intentó otra vez un rompimiento a favor, pero el argentino no volvió a dar ventaja y se defendió desde el fondo con un buen revés. El nacional no pasó gran peligro con su servicio, aprovechó la brisa que corría en Bellavista y se quedó con la primera manga por un 6-4 final.

El segundo set arrancó parejo y así se mantuvo el trámite del duelo. Tenso, con ambos no regalando nada y jugando al límite. Cualquier error era aprovechado por el rival. Parecía que se encaminaba Jarry a un resultado cómodo, tras romper el servicio del argentino y quedar en ventaja 2-1 con saque a favor. Sin embargo, Cerúndolo supo devolver gentilezas e igualó todo.

Así, con cada uno manteniendo su saque, el marcador indicaba un 5-4 favorable al trasandino. Jarry sacó para igualar las cifras, pero quedó 0-40 rápidamente, vio como Cerúndolo creció y finalmente se quedó con la segunda manga 6-4. A remar nuevamente.

No pudo arrancar mejor el tercer set para Jarry, quien quebró al inicio y pudo ponerse incluso 3-0 arriba. El chileno llegó a estar en ventaja por 5-4, con servicio a favor y tuvo dos puntos de partido, que al final le costaron carísimo. Cerúndolo le quebró el saque en el momento menos indicado, tomó confianza y se terminó imponiendo por 7-5 en el último parcial. Jarry dijo adiós al Challenger de Concepción.

#### OPINIONES

Twitter @DiarioConce  
contacto@diarioconcepcion.cl



**TOMÁS BARRIOS TUVO** un buen inicio ante Coria, pero finalmente terminó cayendo.



FOTO: FEBA CHILE

LA SELECCIÓN EN SU llegada a Colombia, donde debió cumplir estrictos protocolos desde su arribo.

## Con tres nombres UdeC, Chile buscará llegar a la Americup

Luego de finalizar la primera etapa de la Copa Chile, el básquetbol chileno tomará un receso antes del inicio de la Liga Nacional, programado para el último fin de semana de febrero. Ello porque la selección jugará en Colombia, este domingo y lunes, en la última ventana clasificatoria a la Americup 2022. Y en la nómina, aparecen tres jugadores de la UdeC: a los habituales Diego Silva y Carlos Lauler, en esta oportunidad se sumó Sebastián Carrasco.

Tal como en la ventana previa, la “Roja” se medirá con Argentina y Venezuela, aunque en esta oportunidad la sede será el Coliseo Evangelista Mora, en Cali. Contra la albiceleste será el primero, el domingo a las 22.10 horas, y el lunes se medirá contra el quinteto llanero, desde las 23.10 horas.

Debido a los estrictos protocolos sanitarios impuestos por la Fiba, apenas la selección chilena llegó a Colombia - el pasado lunes- jugadores e integrantes del cuerpo técnico y la delegación se realizaron los hisopados correspondientes al momento de su ingreso a la ‘burbuja’, cumpliendo las normas establecidas.

Además de los valores de la UdeC, en esta oportunidad son parte de la nómina el base Ignacio Arroyo, los aleros Kevin Ru-

#### La agenda de la “Roja”

Chile se medirá el domingo con Argentina (22.10 horas) y al día siguiente con Venezuela (23.10 horas).

bio y Diego Low y los interiores Ignacio Carrión, Gerardo Isla, Nicolás Carvacho, Sebastián Silva y Juan Fontena. Un listado que tiene muchas bajas, por temas de salud, lesiones y otros, entre los que se destacan Franco Morales, Manny Suárez, Sebastián Herrera, Sebastián Suárez y Marcelo Pérez.

Cabe recordar que la selección integra el Grupo A junto, donde además de los rivales que tendrá en esta oportunidad está Colombia. En este momento, la “Roja” se ubica en el tercer lugar de la tabla de posiciones, el último que da pasajes a la Americup 2022, con un duelo ganado y tres perdidos, sumando cinco puntos. Los mismos que el elenco colombiano, pero con mejor diferencia de puntos.

En la ventana previa, si bien perdió sus dos encuentros, la selección le dio durísima batalla a Argentina y Venezuela, en

la burbuja disputada en Buenos Aires. Allí, perdió 67-61 contra el local y 86-77, en tiempo suplementario, con Venezuela.

Puntero de esta zona es Venezuela con siete unidades (tres triunfos y una derrota), al igual que Argentina, pero los llaneros tienen mejor diferencia. Los otros duelos que se disputarán en esta última ventana son Colombia con Venezuela (domingo, a las 19.10 horas) y el mismo elenco cafetero contra la albiceleste, el lunes desde las 20.10 horas.

#### Por más minutos

En el caso de Diego Silva y Carlos Lauler su presencia en la selección ha sido una constante hace por lo menos dos temporadas. Y si bien ambos son parte permanente de la rotación del técnico Cristian Santander, seguramente esperan tener un protagonismo mayor en esta doble fecha, considerando las múltiples bajas que tendrá la “Roja”.

En el caso de Sebastián Carrasco, sin dudas que serán partidos de aprendizaje, aunque tomando en cuenta cómo se mostró en la Champions League Americas, sobre todo en lo referente a la personalidad, también podría tener minutos en Colombia.

# Entretención & Servicios

Santoral: Bernardita

EL TIEMPO

HOY  **10/20**

VIERNES  11/22    SÁBADO  11/21    DOMINGO  11/22

LOS ÁNGELES  9/23

RANCAGUA  11/26

TALCA  11/26

SANTIAGO  11/26

CHILLÁN  9/25

ANGOL  8/20

TEMUCO  9/18

P. MONTT  9/16

### RADIACIÓN UV

RIESGO	TIME*	ÍNDICE
EXTREMO	10	11 o más
MUY ALTO	25	8 A 10
ALTO	30	6 A 7
MODERADO	45	3 A 5
BAJO	60 o más	0 A 2

\*Tiempo Máximo recomendado de exposición (minutos).

## PUZZLE



DISPUESTO	ADITAMENTO	OBJETIVO	PERSIA	APLACA ARTICULO	PRORROGA
EJECUTANTE				IRE EN CAOS	
PURA				ENFRENTA	
ADUANA S/VOCALES		NOMB. FEM. DE STA MANERA			VENTILAR
TRADICION	AISLADOS	SANTO		UNO GRINGO ENTABLAR	
					O EN BOSTON
ESPECTRO					D RUBIDIO
SE DESPLAZAN			NOBAL JAPONES BINARAN	RECTA EQUIS	
DIRIGIRSE		PREFIJO NEGATIVO CASI COL		PLATINO REGALAN	TABERNA
OBSTRUCTOR					S IKERCASI SOLTAR L TALED AL JELERA PA A MA O MAS APLAZA OSCAR OBLATOS ALAR ROL ILEO ATO TRANCA DUROS E NEO ON RIAP EPU OTROS IM CE TAMAL AMPEONDE
QUE TIRA DE UN CABO					
EQUINO PARLANTE		LICOR ARABE BAJO		TRAS CU ORDEN DE TRABAJO	
HERMOSA FLOR			ALABA INVERT. VOCAL		
AFIN					

## TELÉFONOS

Ambulancias:	131
Bomberos:	132
Carabineros:	133
Investigaciones:	134
Fono Drogas:	135
Inf. Carabineros:	139
Fono Familia:	149
Inf. Toxicológica:	2- 635 3800
V. Intrafamiliar:	800 220040
Delitos Sexuales:	565 74 25
Defensa Civil:	697 16 70
Fono VTR:	600 800 9000
Fono Essbío:	600 33 11000
Fono CGE:	600 -777 7777

## FARMACIAS DE TURNO

<b>CONCEPCIÓN</b>	Ahumada
Salcobrand	• Av. Juan Bosco 501 (Atención durante las 24 horas)
• Barros Arana 709	
<b>SAN PEDRO</b>	
Ahumada	
• Michimalonco 1120 (Atención durante las 24 horas)	
<b>CHIGUAYANTE</b>	
Cruz Verde	
• Manuel Rodríguez 925	
<b>TALCAHUANO</b>	
Salcobrand	
• Autopista 7001	

## SUDOKUS

### FÁCIL

9	7	6	4			8	5	3
1	3	4	8					7
		8	7	9		6		4
7	9				6	1	2	
8		3	2			4		
4			1	7			3	
5		9		3			8	
6	8	1	5		7		4	9
3		7		8	1			2

### MEDIO

	2	9						6
	5		3	9				8
		1			6			
					2	3		
			8	3	4			2
2	8	3						
7	9		6					4
6	4		2	5				7
			4			6	9	5

### EXPERTO

			1			5		
6					4	2		
			8		2			6
8								9
1	7				5			
2	4	5					8	1
								7
			2		9			
	9	3	7		1			