

Tabilo tras el revés: "Fue duro y me costó mucho acomodarme"

El último chileno en el Challenger de Concepción no pudo en semifinales ante Cerundolo y cayó por doble 6-1 en el Club Bellavista. Esta tarde se definirá al flamante monarca en singles.

DEPORTES PÁG.18



No saldrán en pantalla: independientes acusan discriminación en la franja electoral

Cerca del 40% de los candidatos a constituyentes sin representación de partidos políticos podría tener menos de un segundo en la franja televisiva. Candidatos denunciaron "desigualdad de condiciones".

POLÍTICA PÁG.6

Diario Concepción

Domingo 21 de febrero de 2021, Región del Biobío, N°4636, año XIII

DESAFÍO A LA INFRAESTRUCTURA DE LOS MUNICIPIOS

Pandemia impulsó alza de población en las comunas turísticas

Número de habitantes crece por el verano también por la migración definitiva.

La migración de la ciudad al campo, dicen especialistas, puede superar la duración de la

pandemia. Ciudades y pueblos que hasta ahora se consideraban periféricas, o que sólo eran

visitadas en la temporada estival, registran un significativo incremento de habitantes. Los

alcaldes ven la situación con optimismo.

REPORTAJE PÁGS. 4-5



Aún no hay consenso sobre cómo se generó el primer contagio por el coronavirus

CIENCIA&SOCIEDAD PÁG.12



Fuerza Cultural, el movimiento que aspira a convertirse en partido político

Se inscribió esta idea en el Serval, sumando a personas de diferentes ámbitos profesionales de la sociedad.

CULTURA&ESPECTÁCULOS PÁG.17



La longevidad del mapudungun: su estado actual, su estudio y revitalización

Esta edición da inicio a un ciclo de artículos sobre las lenguas originarias de Chile con un buen punto de partida: señalando que son lenguas y no meros "dialectos". El primer reportaje se centra en el mapudungun y el desplazamiento de las lenguas originarias. HUMANIDADES PÁGS.8 A 10

EDITORIAL: ABUSO DE PODER Y VENTAJAS ECONÓMICAS



#FUE TENDENCIA

Este sábado continuó la búsqueda del pequeño Tomás, niño de tres años que desapareció sin dejar rastro en el sector de Caripilún, en Lebu.

Van más de 48 horas de trabajo, donde equipos de especialistas tratan de hallar al joven que fue visto por última vez con su tío abuelo.

Hasta la fecha no hay mayores antecedentes de lo ocurrido. No obstante, funcionarios de la Policía de Investigaciones (PDI) encontraron ropas que pertenecen al menor.

Betsabé González
@betsabenoemii

"Hoy me he despertado con angustia, la misma angustia que sentí por Ámbar, por el profesor Nibaldo, por Florencia, Sofía y tantos casos más... Tomas aparece te esperamos llenos de esperanza y amor #tomacito".

Marcela @marcela1972_cl

"#tomacito #Tomas una vez en el super se me perdió mi hija creo q 2 segundos, vi la vida pasar ante mí, los pasillos se me daban vuelta fue de terror, a todo nos puede pasar los niños son rápidos y la gente mala lo es más. Vigilar carreteras tb es válido".

Lorena Díaz Parra

@LorenaDiazParra

"Los niños se pierden en un segundo, mi hija se escondió en un mueble y aunque la llamábamos ella calladita porque estaba jugando a la escondida. Fueron minutos de terror. Hay que empatizar y no juzgar. Sólo pedir para que el niño aparezca. #tomacito".

Andy Celeste @Anndycita

"Se han dado cuenta que mientras más Chile se interesa por un caso, más rápido aparece el desaparecido? La energía que mueven millones se nota... hay que seguir para que #tomacito aparezca y se sepa la verdad!".

Manu Sepulveda

@ManuSepulveda14

"Habrá un desgaste físico y psicológico de los rescatistas, no olvidemos que la mayoría mantienen otras actividades que realizar. Fuerza para ellos. Los reúno a todos consciente que hay más instituciones, pero como siempre me saco el sombrero por @BomberosdeChile #Tomás #tomacito".

ENFOQUE

El pobre derecho a la privacidad

PAULO EGENAU
Director social del Hogar de Cristo



Los medios son claves para prevenir la discriminación y la estigmatización, para sensibilizar sobre la universalidad de los derechos humanos y para fortalecer la cohesión social.

Las personas pobres tienen menos de todo: autonomía, movilidad social, privacidad. Aunque todos reconocemos que la protección de la vida privada es esencial en un estado democrático y que

nos genera dignidad, humanidad y autonomía, al parecer, eso no aplica para quienes viven en pobreza y exclusión social, como son las personas en situación de calle. Es como si ellas fueran depositarias de versiones más débiles de este derecho tan importante para todos.

Los que menos cuentan con espacios de privacidad, están más expuestos a que su intimidad sea vulnerada. Los que raramente son vistos o escuchados, son los que más ven su intimidad diseccionada ante un hecho doloroso.

Por eso violenta la frivolidad que que son abordados en algunos medios y en redes sociales, hechos lamentables, como lo sucedido con Francisco Martínez en Panguipulli. Antes de hecha la formalización judicial a raíz de la muerte del joven, hemos visto ventilarse diagnósticos psiquiátricos –esquizofrenia– y genéticos –síndrome de Down tipo mosaico–, atribuidos a fuentes difusas, sin el más mínimo respeto o consciencia sobre el derecho a la privacidad de la persona aludida.

Pasó de manera escandalosa hace unos años, cuando en un ma-

tinal de TV se leyó entero el examen ginecológico de Nabila Rifo, víctima de un horrible caso de femicidio frustrado. Los medios alegarán el derecho a la información frente a lo que puede parecer una defensa principista del derecho a la privacidad de los más desvalidos, pero hay que tener en cuenta el rol y la responsabilidad de cada uno.

Políticas cruciales para la integración de las personas a la sociedad, como salud, educación, trabajo, vivienda, no tendrán éxito mientras las actitudes estigmatizantes tengan el nivel de penetración que muestran hoy en nuestra sociedad. Los medios son claves para prevenir la discriminación y la estigmatización, para sensibilizar sobre la universalidad de los derechos humanos y para fortalecer la cohesión social. De lo que se trata es de poner fin a la invisibilidad que sufren las personas que viven en la calle y de promover actitudes de respeto hacia ellas. La prevención de los prejuicios y de la exclusión debe ser parte central del trabajo de periodistas y comunicadores, a la par que su derecho a difundir información.

Ricardo Wortsman Toperberg

Nació en Santiago de Chile en 1902; su familia vino a radicarse en esta ciudad. Ingresó al Liceo de Hombres. Al finalizar sus estudios recibió como premio a su capacidad y aplicación un hermoso reloj de plata. En 1919 rindió bachillerato. Ingresó el año 1920 a la Escuela de Farmacia de la Universidad de Concepción, y en marzo de 1923 recibió su título, siendo el primer graduado que daba esta Universidad, con las más altas distinciones.

Como resultado de su brillante prueba, la comisión examinadora de Santiago les ofreció a los profesores de Concepción un banquete, "por la extraordinaria preparación del alumno Wortsman". Su memoria la hizo en el Museo local, que dirigía el profesor Carlos Oliver Schneider.

El año 1924 adquirió la Farmacia "Radium" que tuvo a su cargo hasta 1930, fecha en que inició un viaje que

abarcó toda América del Sur, EE. UU. y Europa, que recorrió en toda su extensión; además, visitó Australia, y en el medio oriente a Turquía, Siria, Palestina y Egipto.

Desde el año 1932 se instaló nuevamente en Concepción con un establecimiento de Drogas y Productos Químicos y la importación de artículos del ramo, para la industria y la agricultura. En este mismo año, contrajo matrimonio con la doctora Luisa Berman. Tuvo cuatro hijos.

Demostró un gran interés por cooperar en todas las actividades educacionales de Concepción. Ayudó a los estudiantes que deseaban realizar experiencias en Química, proporcionándoles todos los elementos necesarios. De la misma forma colaboró con los alumnos del Instituto Comercial, quienes recibían gratuita-

mente todos los productos necesarios para sus estudios de la profesión.

En 1828 obsequió él estandarte oficial al Liceo de Hombres. En homenaje a la memoria de don Pablo Vergara Soto-Glen quien fuera su profesor, instituyó un premio al mejor alumno de ramo de Educación Cívica, que se entregaba anualmente.

Fue presidente del Centro de Padres del Liceo de Hombres, institución en que colaboró activamente junto al personal docente de dicho plantel. Fue también, miembro del Directorio Provincial de los Boys Scouts. Chile fue el primer país después de Inglaterra al que Baden Powell hizo extensiva esta institución.

La Droguería de este activo profesional aprovisionó a establecimientos de gran importancia en

nuestra zona como Endesa, Huachipato, Central de Leche, Fábrica de Paños, Universidad de Concepción, Hospital Clínico de Concepción, Refinería de Azúcar, Compañías Mineras de Lota y Schwager y Lirquén, Sociedad Fábrica de Vidrios Planos de Lirquén, diarios "La Patria" y "El Sur", etc.

Don Ricardo Wortsman fue un eslabón importantísimo en la industria de nuestra ciudad. Fue por años presidente de la sociedad de exalumnos del Liceo de Hombres de Concepción, recordadas son aún, sus largas exposiciones dadas en cada aniversario del Liceo, en que rendía cuenta de sus actividades hechas en pro de la educación y del Liceo.

*Alejandro Mihovilovich Gratz
Profesor de Historia y Geografía
Investigador del Archivo Histórico de Concepción.*



Diario Concepción

Fundado el 20 de mayo de 2008 en la provincia de Concepción

Directora: Tabita Moreno Becerra

Editor General: Silvanio Mariani

Gerente General y Representante Legal: Mauricio Jara Lavín

Dirección: Cochrane 1102, Concepción

Teléfonos: (41) 23 96 800

Correo: contacto@diarioconcepcion.cl

Web: www.diarioconcepcion.cl - **Twitter:** DiarioConce

Oficina Comercial en Santiago: (2) 23350076

Suscripciones: 600 8372372 opción 2

Declaración de intereses en www.grupocopesa.cl/declaracion
Copesa Impresores S.A., la que sólo actúa como tal.

Las palabras vuelan, lo escrito permanece

EDITORIAL

Cada cierto tiempo el país se entera de nuevos casos de clonación de tarjetas bancarias, suplantación de identidad y fraudes financieros en contra de individuos y organizaciones. Durante la semana el Sernac lanzó una alerta por el preocupante incremento de estos delitos, que alcanzaron un récord histórico, especialmente en casos de clonación y suplantación de tarjetas de crédito. Sólo en enero se contabilizaron casi un tercio del total de delitos ocurrido en todo el 2020.

Estos hechos afectan la buena fe de la ciudadanía, la economía del país y la responsabilidad de las instituciones involucradas. Se produce un malestar en la opinión pública ante hechos y acciones indebidas. Lo mismo ocurre cuando salen a la luz pública los episodios de colusión, coimas y malversación de dineros del fisco. Así fue con los casos de colusión de grandes empresas, con lo sucedido en el Ministerio de Educación en el caso de las subvenciones educacionales, en el Ministerio de Obras Públicas con el episodio de los altos sueldos, las anomalías en el Ministerio de la Vivienda, en el Registro Civil y muchos otros ejemplos que restaron credibilidad a personas y organizaciones.

Respecto a medios de pago y cuentas bancarias, varios proyectos de ley han buscado perfeccionar el sistema, además de atribuir mayor responsabilidad a los

Abuso de poder y ventajas económicas



Se hace necesario que se impulsen proyectos de ley que entreguen más responsabilidades a emisores de los instrumentos financieros, y para evitar que empresas utilicen información privilegiada con el fin de obtener beneficios económicos.

emisores de instrumentos financieros. En el caso de la banca y cooperativas de crédito, existe un notorio incremento de las inversiones en seguridad. Sin embargo, estas inversiones no van en línea con el avance del sistema financiero para ofrecer créditos y sistemas de pago. La banca ha aumentado el esfuerzo y los recursos, pero todavía en porcentaje bastante inferior a países desarrollados, mientras que las herramientas de crédito y pago, en Chile, son de los más avanzados del mundo.

Se hace necesario que se impulsen proyectos de ley que entreguen más responsabilidades a emisores de los instrumentos financieros. En esa misma línea, se requiere de herramientas legislativas evitar que empresas utilicen información privilegiada con el fin de obtener beneficios económicos, pago de coimas y otros ilícitos. Prácticas que en distintos casos se han convertido en pérdida de la fuente laboral para los trabajadores. En el escenario, conviene recordar: el financiamiento de las campañas electorales puede generar incentivos a conocidas malas prácticas y, en algunos casos, a delitos.

CARTAS

No quiero ser la próxima

Señora Directora:

¿Quién será la que sigue? ¿Tendrán 19, 16 o 60 años? ¿Será por negra, por lesbiana, por prostituta o por sumisa? ¿Será a manos de un hijo de Dios, de un hombre trabajador y cansado o de un borracho y drogadicto?

El miedo de que mi hija, mis amigas, mi madre, mis vecinas sean las que siguen a veces me paraliza. Sin embargo, escribo. Matan y matan mujeres, sin embargo, escribo.

Gritaré mientras pueda que no quiero a más locos impulsivos justificados, los quiero presos, los quiero encerrados, los quiero lejos, no quiero amanecer cada día en un país en donde tenga que pedir, todas las mañanas, para no ser la próxima.

Victoria Abarzúa Jara

Participación de la sociedad

Señora Directora:

Hace una década se promulgó la Ley 20.500 sobre Asociaciones y Participación Ciudadana en la Gestión Pública. Se trata de una normativa que ha resultado decisiva

va en el fortalecimiento de la democracia en Chile y en el desarrollo de una institucionalidad que dé respuesta a la mayor demanda ciudadana por ser protagonista en los procesos de definición y toma de decisión de las políticas públicas que impactan en la calidad de vida y las expectativas de las personas y comunidades.

En el país existe un creciente interés de los chilenos y chilenas por tener mayor injerencia en los asuntos públicos y la promoción de liderazgos locales, que se vinculen de manera directa y transversal con el Estado, sus autoridades y con el resto de las organizaciones de la sociedad civil.

En este sentido, la Ley 20.500 apuntó precisamente a abordar esas demandas. Por un lado, impulsando la asociación entre las personas, estableciendo el marco legal, sus límites y el rol del Estado en el apoyo a la asociatividad, con el propósito de facilitar la asociatividad a los ciudadanos, robusteciendo así el tejido social.

Y, por otro, la Participación Ciudadana en la Gestión Pública, donde el Estado reconoce a las personas el derecho a participar en sus políticas, planes, programas y ac-

ciones, para lo cual, los órganos de la Administración deben establecer los mecanismos de participación que tienen las personas y organizaciones sociales en el ámbito de su competencia.

Los esfuerzos deben seguir en esa dirección, ya que la confianza entre los ciudadanos y las instituciones son un pilar fundamental para configurar espacios de participación que encaminen a Chile a la construcción de una sociedad más integrada, próspera y con un alto compromiso de todos los ciudadanos en el desarrollo del país que anhelamos.

Jorge Fuentes Fetis. División de Organizaciones Sociales

Cuarentena

Señora Directora:

Me pregunto cuál ha sido el resultado de las cuarentenas en nuestra región. Si uno mira a las cifras entregadas por el Minsal, entra la duda de la eficacia, porque cada día vemos más y más casos nuevos. Parece que no hemos respetado las medidas sanitarias como se esperaba.

Elvira Zaneti

COVID-19 Y VACUNACIONES

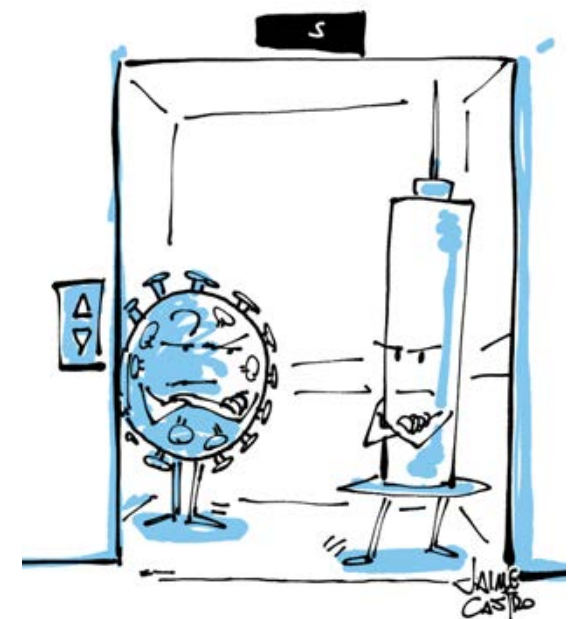

Envíe sus cartas, con una extensión máxima de 1.400 caracteres, con espacios vía email a:

◆ contacto@diarioconcepcion.cl

◆ Cochrane 1102, Concepción

La correspondencia debe consignar claramente la identidad del remitente y su número de teléfono.

Hacemos presente que el diario no puede constatar fehacientemente la identidad del autor de la correspondencia y reproduce la indicada por éste, deslindando ulterior responsabilidad.

La Dirección se reserva el derecho de seleccionar, extraer, resumir y titular las cartas recibidas, sin explicación alguna y evitando cualquier discusión con el remitente.

Reportaje

DESAFÍO A LOS SERVICIOS QUE BRINDAN MUNICIPIOS:

Comunas turísticas aumentan hasta un 15% su población por la pandemia

SEBASTIÁN HENRÍQUEZ
contacto@diarioconcepcion.cl

Viernes por la tarde. San Fabián de Alico. Detrás del supermercado Montana, que tiene por logo la figura estilizada de una montaña, se ve, precisamente, una montaña. Es el Malalcura, el cerro que domina el pueblo y una de las atracciones turísticas de la ciudad.

Pero este viernes por la tarde, su figura enmarca además la cola que hay para ingresar al supermercado.

Es un caso extraño para el poblado, que cuenta según el último censo con 4.607 habitantes y donde las colas no son algo usual.

Sobre todo, porque en la frutería de enfrente, Girasol, también hay cola. Y hay cola en el negocio que la señora María Viscay tiene a dos cuadras.

Parte de la explicación reside en el flujo de turistas que recibe cada año este pueblo, ubicado en la parte alta del valle del río Ñuble.

El movimiento se vio aumentado este año toda vez que San Fabián de Alico ha permanecido todo el año en la fase tres del Plan Paso a Paso, y previo a la implementación de esta iniciativa, tampoco tuvo restricciones sanitarias, como si es el caso de otras comunas turísticas de más al sur, como Pucón y Villarrica, en La Araucanía, o Puerto Varas, en Los Lagos.

Pero hay otro fenómeno, que se viene dando desde que las restricciones en ciudades más grandes como Chillán, Concepción o Santiago, entraron en vigor a mediados de año.

Y es que, según el alcalde de la ciudad, Claudio Almuna, hay un notable aumento en el número de habitantes.

“Hay gente que se vino a trabajar acá, con las posibilidades que les brindó el teletrabajo, es algo que comenzamos a notar en invierno y que se puede notar en varias cosas”, dice el edil.

Esta migración de la ciudad al campo es un fenómeno que ha propiciado grandemente la pandemia. Las posibilidades del trabajo a distancia, la conectividad que hoy existe en la mayor parte de las ciudades del país y las restricciones que ha traído consigo la Covid, la fomentan.



QUILLÓN. En esta comuna se tomaron medidas sanitarias especiales, de cara a las llegadas de turistas y dueños de segunda vivienda.

Turismo en verano, pero también migración definitiva, han aumentado la población de ciudades y pueblos que hasta ahora se consideraban periféricos, o que sólo eran visitadas en la temporada estival. Los alcaldes ven la situación con optimismo, aunque represente una carga para los servicios sanitarios o de educación. Esta migración de la ciudad al campo, dicen especialistas, puede superar la duración de la pandemia.

Desafío doble

Al revisar la lista de permisos de vacaciones entregados por la autoridad este año llama la atención el caso de San Fabián de Alico, pues 4.188 personas han hecho el trámite para viajar a esta comuna de Ñuble. Esto es una cifra casi igual al número de residentes.

Y hay más.

“Si uno compara las cifras del último censo, con otros indicadores, como el registro social de hogares, por ejemplo, vemos la magnitud de esto. El censo nos da una

cantidad de cuatro mil y fracción habitantes, pero el registro sumó este año y llegamos a más de cinco mil fichas. Imagínese, un aumento del 15% de población en unos pocos meses”, cuenta Claudio Almuna.

“Está también la población que no recurre mucho a servicios del municipio, como el consultorio, pero que igual está acá. Ha habido movimiento en ese sentido por la compra de parcelas, en sectores cercanos como Macal, Maitenal o El Caracol, y también en la venta

de casas en San Fabián mismo”, añade.

Otras muestras indirectas de este crecimiento se ven en el comercio, no solo en las colas que se ven en el horario punta, sino en la apertura de más locales. “Hay cosas completamente nuevas como, por ejemplo, de tecnología o de artículos de aseo y desinfección”, comenta Almuna.

Migra la demanda

En la región de Ñuble, Quillón es la segunda comuna más demanda-

FOTOS: CEDIDAS



SAN FABIÁN DE ALICÓ. En la zona la población ha aumentado en un 15%, según estiman en el municipio.

da en cuanto a destino de vacaciones. Al revisar las cifras de permisos, a la fecha son unas 9.100 personas las que han viajado a este municipio, que cuenta con 18.604 habitantes.

A ello hay que agregar, según el alcalde Miguel Peña, a unas tres mil personas que se han instalado en la zona en forma definitiva producto de la pandemia.

“Mire, usted busca un maestro acá, y es imposible, están todos ocupados, todos con contrato para construir casas, para hacer ampliaciones, y eso es tremendo”, dice Peña.

La estimación se condice con las cifras que entrega Copelec, la distribuidora de energía eléctrica que opera en Quillón y otras comunas de Ñuble. Según la compañía, en este municipio el consumo de electricidad subió un 12.79% en los meses de pandemia.

“Esto tiene un lado bueno, que es la reactivación económica de la comuna, que depende de la cantidad de personas que lleguen y de la inversión. Hoy, se nota el crecimiento, los negocios están vendiendo sus cosas, eso es beneficioso para la comuna”, destaca Peña,

“Pero también hemos tenido que prepararnos, esto significa un desafío en términos sanitarios y hay que tomar las medidas necesarias”,

400 mil personas

Se estima que migraron desde la capital del país hacia zonas más periféricas de Chile.

finaliza.

La ciudad flotante

La pandemia ha motivado viajes, a veces definitivos, a comunas que antes se consideraban parte de la periferia.

En el caso de Ñuble, las de vocación turística son las más demandadas, como es el caso de San Fabián, Quillón o Pinto.

En el caso de Biobío, son las comunas de Santa Juana, Tomé y Florida, ubicadas justo en el extrarradio de la intercomuna, las que priman.

Según Claudio Arce, presidente del Colegio de Arquitectos, unas 400 mil personas han abandonado Santiago desde el inicio de la pandemia, una situación que debe ser similar a Concepción.

“Esto equivale a la quinta ciu-

dad más grande de Chile, es un fenómeno enorme”, dice el líder gremial.

El desafío es de una escala mayor, pues esta población –esta ciudad que flota– requiere de servicios sanitarios, educacionales, comercio, recolección de basura, conexión a internet, entretenimiento y el largo etcétera de necesidades que suelen proveer las ciudades de mayor tamaño.

“En San Fabián hemos tenido que aumentar la recolección de basura. Hay sectores donde antes pasaba un camión, pero ahora tenemos que llevar cuatro, así es la diferencia en algunos sectores”, dice Almuna.

“Esta población flotante nos complica un poco la existencia, cuando pensamos en las medidas sanitarias”, añade Peña.

Quillón, por ejemplo, debió tomar medidas especiales para la laguna Avendaño, el principal atractivo del lugar, de cara a la llegada de turistas.

El tiempo dirá qué representa a largo plazo la instalación, más permanente, de profesionales en parcelas o casas en sectores de Santa Juana, Florida o Tomé, por dar un ejemplo. Según Arce, el primer efecto es un impulso al comercio local, a lo que se añade en el mediano plazo la instalación de mejores colegios o restaurantes.

“Pienso que se trata de un fenómeno que, en principio, es positivo. Las economías locales se activan, hay movimiento, y eso es bueno para las comunas más alejadas”, sostiene Arce.

“Ahora, es un tema que hay que ver porque no sabemos cuánto va a durar, ni si se va a mantener después de la pandemia”, acota.

“Sucede que hay un porcentaje de personas que están reacios a volver a la ciudad... la ciudad se está poniendo menos atractiva, porque los valores de la ciudad, de comunicarse con otras personas, de compartir, se han ido perdiendo porque la pandemia no lo permite”, finaliza el arquitecto.

La ciudad flotante

Se estima que sólo desde la capital, producto de la pandemia han migrado unas 400 mil personas. Esto es, más del doble de la cantidad de habitantes que tienen comunas grandes, como Concepción (237 mil habitantes) o Talcahuano (158 mil habitantes).

Se trata de un fenómeno global, que en el caso de Europa, por ejemplo, ha permitido revertir en parte el despoblamiento de la campiña. “Se trata, eso sí, de pue-

blos que, aunque tengan tres mil habitantes o menos, cuentan con servicios. El cambio puede ser más brusco en el caso de Chile”, advierte Arce.

En todo caso, el fenómeno puede convertirse en un aliciente para que comunas menos pobladas cuenten con sucursales bancarias o mejor internet.

“Eso va a tomar algo más de tiempo”, finaliza Arce.

OPINIONES

Twitter @DiarioConce
contacto@diarioconcepcion.cl

Política

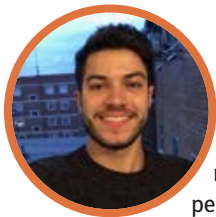

#MeQuedoEnCasa

Martín Bernales, kinesiólogo

“Porque existe un colapso en el servicio de salud y necesitamos disminuir los contagios. La vacunación ayudará bastante, pero también debemos continuar fomentando el autocuidado que nos permita salir adelante lo más rápido posible y dar por cerrada esta crisis sanitaria”.

49

días

faltan para que se termine el proceso de campaña de cara al proceso electoral de la Convención Constitucional.

Daniel Núñez Durán
contacto@diarioconcepcion.cl

Durante esta semana, se dio a conocer que un importante porcentaje de candidatos a la Convención Constitucional no tendrán espacio en la tradicional franja televisiva en periodo de elecciones.

De acuerdo a las cifras entregadas por el Consejo Nacional de Televisión (CNTV), serán cerca de un 40%, las cartas que no aparecerán en la TV durante el periodo de campaña.

Esta situación se genera debido a la norma vigente respecto al tema. “Como CNTV somos responsables de aplicar la normativa vigente y la participación de las candidaturas independientes está definida en la ley, cualquier cambio o perfeccionamiento es potestad del Poder Legislativo. No tenemos atribuciones para solucionar un problema que el Congreso no previó”, señaló Carolina Cuevas, presidenta del CNTV.

Al conjunto de candidaturas independientes corresponderá, asimismo, un tiempo equivalente al del partido político que hubiere obtenido menos sufragios en la última elección (de Diputados), el que se distribuirá entre ellas por partes iguales, algo que claramente no es igualitario.

Independientes se pronuncian

Los candidatos independientes de la Región dieron a conocer su opinión respecto a la ausencia de quienes no pertenecen a partidos políticos en una campaña masiva que llega a muchos televidentes.

“Como candidatas y candidatos, no debiera extrañarnos esta desproporción que se genera en los tiempos de la franja electoral. La distribución del poder en Chile está hecha para que el sistema perdure, para que sea burocrático y sobre-representado”, comentó Ana María Cavalerie, de la Lista independientes del Biobío por una Nueva Constitución.

Agregó que “el que no contemos con tiempo, significa que el proceso se realizó sin tomar todos los resguardos de representación de la



LA FRANJA ELECTORAL nuevamente será desigual para partidos e independientes.

PARA LA CONVENCIÓN CONSTITUCIONAL

Campaña por TV: independientes tendrán menos espacio en la franja

Un 40% de los candidatos sin representación de partidos políticos no podrá salir en la franja electoral para una nueva Constitución. Candidatos de la Región manifestaron su opinión indicando que existe “desigualdad de condiciones”.

mayoría, que no quería que los partidos políticos formaran parte de este histórico proceso”.

La candidata hizo un llamado como independiente, solicitando armar una franja electoral creativa, apoyada por prensa independiente que ha sido un gran apoyo desde octubre de 2019, dando a conocer el proceso de cambio y transformación que ha vivido Chile.

Por su parte, Ricardo Mahnke, de la lista Asamblea Popular de Concepción, señaló que “la nula presencia en la franja televisiva

para las candidaturas, no hace más que reflejar la discriminación que se les aplica a les candidates que van por fuera de los partidos. Ya que no sólo tuvimos poco tiempo para inscribir nuestras candidaturas, los partidos no tenían ese requisito, que estamos viviendo en pandemia con muchas restricciones, y que no tenemos mayor financiamiento (prometido por el Servel, pero aún sin saber el monto ni el plazo, faltando 49 días para que terminen las campañas), considerando que los partidos políticos se

reparten anualmente 7 mil millones de pesos”, sostuvo.

Agregó que es una grave injusticia proveniente del Congreso, quienes han hecho muy poco por hacer justicia en esta situación, pensando que fue la gente sin partidos, la que salió a la calle a exigir una nueva Constitución a través de una Asamblea Constituyente.

“El CNTV, un órgano del Estado que regula esta promoción televisada, no respeta la igualdad entre todos los ciudadanos y favorece a los mismos de siempre, que, por más de

30 años, han violado los derechos y la dignidad humana. Si no hay cambios a esta situación nosotros, en La Lista del Pueblo, promocionamos nuestra propia franja, “La Franja del Pueblo”, indicó el candidato.

Para las próximas elecciones podría generarse un cambio, siempre y cuando se legisle buscando la igualdad de condiciones entre los candidatos. Todo quedará en manos del parlamento.

OPINIONES

Twitter @DiarioConce
contacto@diarioconcepcion.cl

FOTO: LA TERCERA

Ciudad



#MeQuedoEnCasa

Josefa Hidalgo, profesora de educación física

“Porque necesitamos superar luego esta pandemia. Existe cierta desesperación por todo lo que ocurre. La gente ya no aguanta en los hogares, así que necesitamos quedarnos en casa para así evitar los contagios.”

Daniel Núñez Durán
contacto@diarioconcepcion.cl

Pese a que los informes de las distintas plataformas de estudio de la Covid-19 indicaban que los contagios registrarían una paulatina disminución en la Región, durante los últimos días, las cifras han vuelto a incrementar.

De acuerdo a lo informado por el último balance de la Seremi de Salud, al 19 de febrero se detectaron en el Biobío, 541 nuevos casos, totalizando 69.036 casos acumulados y 2.990 casos activos.

“La distribución de casos por comuna es la siguiente: 45.454 en la provincia de Concepción, 14.070 de Biobío, 8.611 de Arauco, 649 de otras regiones y 252 en investigación domiciliaria. Adicionalmente, se registran 2.990 casos activos, 1.884 en la provincia de Concepción, 661 en Biobío, 400 en Arauco, 24 en otras regiones y 21 en investigación domiciliaria”, señaló el seremi de Salud del Biobío, Héctor Muñoz.

La mayor cantidad de casos acumulados se concentra en Concepción (9.570), Los Ángeles (7.143) y Talcahuano (6.521), mientras que las mayores tasas de incidencia radican en Curanilahue con 6.621,0 casos por cada 100 mil habitantes; seguido por Lota y Arauco, con 5.991,3 y 5.819,7 casos por cada 100 mil habitantes, respectivamente.

La comuna de Los Ángeles presenta la mayor cantidad de casos activos, con 388; seguida de Coronel y Concepción, con 321 y 304 casos, respectivamente.

El Biobío registra 1.226 fallecimientos confirmados por Covid-19, que corresponde a los fallecidos validos por el Departamento de Estadística e Información en Salud (DEIS), en base a información del Registro Civil e Identificación.

Dotación de camas

Respecto a la dotación de camas, el seremi de Salud informó que “en la red regional de salud pública y privada tenemos un total de 255 camas UCI y 135 camas UTI, 33 y 27 de ellas disponibles, que equivalen al 13% y 20% de disponibilidad respectivamente,



FOTO: AGUSTÍN ESCOBAR I. / HGGB

LA PANDEMIA continúa avanzando, pero también se avanza en el control.

DE ACUERDO A INFORME DE LA SEREMI DE SALUD

Balance Covid-19: casos diarios siguen con números rojos

En la última jornada, se reportaron 541 nuevos contagios. Las autoridades hicieron un llamado a seguir resguardándose en los hogares y a respetar la cuarentena.

te, contando, además, con una alta capacidad de reconversión, pudiendo derivar pacientes a recintos de la misma región u a otras regiones del país de ser necesario. La dotación de ven-

tiladores mecánicos llega a 270, 106 disponibles, correspondiente al 39%”, añadió Muñoz.

En relación a las observaciones, se suman a casos acumulados por comu-

na el siguiente número de casos que estaban en investigación domiciliaria: 5 en Talcahuano, 2 en Concepción, 4 en Tomé, 1 en San Pedro de la Paz, 1 en Coronel, 1 en Lota, 1 en Ca-

860 mil PCR se realizaron desde el comienzo de la pandemia

Un total de 863 mil 844 exámenes PCR se han realizado en la Región del Biobío desde el inicio de la situación sanitaria por Covid-19, que dan cuenta de 70 mil 591 exámenes positivos, que implican una positividad acumulada del 8,2%, considerando sólo los exámenes practicados en la Región y no los provenientes de otras zonas del país.

La estrategia liderada por la Autoridad Sanitaria tiene como objetivo principal cortar la cadena de transmisión mediante la detección precoz de casos, a través de esta técnica de laboratorio que permite identificar gérmenes microscópicos causantes de enfermedades, permitiendo, en este caso, la detección específica del ácido nucleico del virus Covid-19, lo que viene a complementar la vigilancia epidemiológica rutinaria realizada en los diferentes laboratorios acreditados.

“Desde que comenzó la pandemia, en la Región se han practicado un total de 863 mil 844 exámenes PCR, sin considerar los provenientes de otras zonas del país, que dan cuenta de una positividad acumulada del 8,2%. Este trabajo incorpora la toma de PCR por búsqueda activa, que estamos desarrollando en diversas comunas y sectores del territorio, considerando información proporcionada por Mapas de calor”, señaló el Seremi de Salud del Biobío, Héctor Muñoz.

brero y 1 en Laja.

Se restan debido a cambios de residencia: 1 menos en Penco (cambio de residencia a Talcahuano) y 1 menos en Arauco (cambio de residencia a Lota.

OPINIONES

Twitter @DiarioConcepcion.cl
contacto@diarioconcepcion.cl

FOTO: MARCELO CASTRO B.



Nuevos recursos para encontrar a Tomás

En las últimas horas, nuevos recursos se han sumado para continuar con la búsqueda de Tomás, el menor desaparecido en Lebu durante la tarde del día miércoles.

A los grandes despliegues realizados por las diferentes policías, vecinos y la comunidad de Lebu, se han sumado motosierras y perros adiestrados, que tienen como objetivo,

dar con el paradero del pequeño.

“Hemos hecho una programación desde temprano dirigida por Bomberos. Hoy tenemos algunas novedades. Se han incorporado grupos de motosierristas, que son trabajadores forestales que están colocando toda su implementación a disposición. Agradecí personalmente su labor porque llevan varias

horas de trabajo”, comentó el intendente de la Región, Patricio Kuhn.

Agregó que, desde Talca, se sumó una perrita llamada Mai, que ha realizado labores de búsqueda en otras regiones y ha entregado positivos resultados.

El intendente destacó el ánimo de los rescatistas y agradeció de su trabajo. “Esperamos un milagro y encontrar con vida a Tomás”, dijo.

CICLO SOBRE LAS LENGUAS ORIGINARIAS

El mapudungun: consideraciones sobre su estado actual, estudio y revitalización

Jaime Soto Barba
contacto@diarioconcepcion.cl

Estado actual del mapudungun

Al hablar de la vitalidad del mapudungun, el Dr. Gastón Salamanca, lingüista y docente del Departamento de Español de la Universidad de Concepción, hace referencia al trabajo publicado por Gundermann y otros, el primer semestre de 2011, en el cual los autores destacan que el mapudungun es una lengua que se encuentra en retroceso. En lo que a la Región del Biobío se refiere, los resultados muestran una clara diferencia entre la costa (zona lafkenche) y la cordillera (zona pewenche), en favor de este último referente geográfico, lo cual ha sido corroborado por estudios posteriores, como el de Henríquez en 2013. A partir del estudio de Gundermann y otros, se observa, también, un retroceso notable en el mantenimiento de la lengua a medida que disminuyen los rangos etarios de los encuestados.

El mismo año que Gundermann publicó su estudio, pero el segundo semestre, prosigue Salamanca, Fernando Wittig publicó un trabajo vinculado también con la vitalidad del mapudungun, pero en el contexto de los hablantes urbanos. Este estudio es interesante, entre otras cosas, porque describe las estrategias de resistencia que algunos hablantes despliegan para contener la situación de desplazamiento lingüístico y cultural. Entre ellas, se releva la creación de agrupaciones de mapuches urbanos, las cuales se constituyen en instancias de interacción que propician el mantenimiento cultural y contienen la asimilación o "ahuincamiento". En el plano lingüístico, una expresión concreta de esta disposición al afianzamiento y difusión de la cultura mapuche es la implementación de cursos de mapudungun.

Más recientemente, en 2017, Zúñiga y Olate publicaron un artículo donde se evalúa la vitalidad etnolingüística del mapudungun, a partir del análisis de los resultados de la encuesta CEP de 2016. En dicho trabajo, y con base en una comparación con los resultados obtenidos por una encuesta similar del CEP de 2006, los autores concluyen que la precariedad sociolingüística del mapudungun es aún mayor que diez años antes.

A juicio de Salamanca, si nos basamos en la mayoría de estos trabajos, el panorama es desalentador. Y eso



Al iniciar este ciclo con algunas consideraciones sobre las lenguas originarias de Chile -y aunque pueda parecer redundante-, un buen punto de partida es señalar que son, precisamente, eso: lenguas y no meros "dialectos", como se suele escuchar. Como diría el etnolingüista Adalberto Salas, todas las lenguas humanas siguen los mismos principios de funcionamiento y no hay diferencias sustantivas entre la lengua que utiliza un grupo humano que vive en la selva amazónica y otro que construye computadoras. Las lenguas, en este sentido, son esencialmente idénticas y superficialmente distintas. En este contexto, este reportaje se centra en el mapudungun, focalizando su estado actual, su estudio y también su revitalización.

hay que tenerlo presente. Dicho esto, destaca también que, si bien estas referencias articulan parte importante del pronunciamiento de la academia sobre la vitalidad del mapudungun, hay otros trabajos como los de Flores Farfán, Teillier y Llanquino, entre otros, que llaman a revisar los soportes teórico-metodológicos sobre los que se fundan aquellas investigaciones, pues serían esos fundamentos los que llevarían a sugerir una inevitable extinción de la lengua.

Ahora, Salamanca enfatiza en que, tanto o más importante que tener claridad con respecto a lo que relevan los distintos estudios, es considerar la participación que como sociedad en general hemos tenido y podemos tener en el deterioro o mantenimiento de nuestras lenguas originarias. En este sentido, señala que “dado que, por acción u omisión, histórica y actual, hemos contribuido al desplazamiento de las lenguas originarias, también con acción (procurando conocer más sobre ellas, por ejemplo) u omisión (omitiendo y, mejor aún, erradicando los prejuicios que sobre ellas existen, por ejemplo), podemos contribuir a su valorización y mantenimiento”.

Revitalización del mapuzugun: factores y actores implicados.

Con respecto a la revitalización del mapudungun, el Dr.(c) Gabriel Llanquino, Secretario Ejecutivo del Instituto Avanzado para el Diálogo de Saberes y Transformación Intercultural Ta ñi Pewam y académico de la Universidad Católica de Temuco, releva que hablar de revitalización conlleva algunas necesarias consideraciones sobre los factores y los actores implicados. En este contexto, sostiene que es necesario considerar el rol que ha tenido, y debería tener, una triada conformada por el Estado, las instituciones -particularmente de carácter técnico- y las “comunidades lingüísticas” implicadas.

Sobre el primer vértice de este triángulo, precisa: “En el caso de los estados nacionales, y en particular respecto de su rol histórico, es claro que el Estado ha jugado un rol determinante en la minorización y negación de las lenguas originarias en la escena nacional, así como una política histórica de prohibición de su uso en distintas esferas de la sociedad, principalmente en el sistema educativo; por lo tanto, su forzado desplazamiento, con evidente tendencia hacia la desaparición, obliga al Estado a generar las políticas y planificación lingüísticas, para favorecer los procesos de vitalización y revitalización, lo que supone proporcionar los recursos necesarios para proveer estudios, formación de recursos humanos y materiales necesarios según los contextos sociolingüísticos implicados; todo ello, sobre la base de los marcos normativos que relevan los



Gastón Salamanca: Sostiene que “dado que, por acción u omisión, histórica y actual, hemos contribuido al desplazamiento de las lenguas originarias, también con acción (procurando conocer más sobre ellas, por ejemplo) u omisión (omitiendo y, mejor aún, erradicando los prejuicios que sobre ellas existen, por ejemplo), podemos contribuir a su valorización y mantenimiento”.



Gabriel Llanquino: Destaca que “se debe comprender que el proceso de revitalización de las lenguas originarias se debe asentar sobre la emergencia de nociones propias de revitalización, tales como newenyegetual mapun kewünh (darle nuevamente fuerza a la lengua mapuche) y amulgetual (favorecer su proyección y desarrollo)”.

derechos culturales y lingüísticos de los pueblos originarios”.

En segundo lugar, con respecto al rol de las instituciones, en particular aquellas abocadas al estudio y sistematización de las lenguas originarias, su análisis es claro en términos de que son llamadas a jugar un rol prominente en la generación de conocimientos en torno a las lenguas, desarrollar propuestas y enfoques teórico-metodológicos atinentes y situados a la realidad sociolingüística de las comunidades y/o territorios en que se sitúan dichas lenguas. En esta misma dirección, sostiene que parte del rol de estas instituciones debe estar orientado a “proponer y propiciar enfoques teóricos abiertos, sensibles y cercanos a las comunidades, orientados al trabajo conjunto con los propios hablantes, superando, así, la tradición clásica de comprender la lengua sólo como un sistema, y, de ese modo, ampliar la noción de lo lingüístico no sólo a la lengua, sino a la interrelación entre lengua, pensamiento y cultura”. En este contexto, una atención especial se debería prestar a la naturaleza y rasgos específicos de las lenguas originarias; entre otros, su particular carácter de transmisión intergeneracional, su tradición oral y su propia intradiversidad, evitando así procesos forzados, tales como la estandarización. En concreto, enfatiza en la necesidad de “avanzar en la superación de los enfoques clásicos centrados en la escritura y superar los reduccionismos, de modo tal que se favorezcan enfoques teórico-metodológicos que involucren las bases epistémicas de las lenguas; para el caso del mapuzugun, dichos enfoques deben basarse en el mapun kimün –conocimiento mapuche-, y el inatuzugun, esta última como propuesta propia de indagación y de sistematización; todo lo anterior, para contribuir y robustecer, por ejemplo, la documentación lingüística”.

Como tercer aspecto, y en consonancia con lo dicho anteriormente, el Dr.(c) Llanquino enfatiza que las comunidades debieran impulsar y reforzar procesos de revitalización desde marcos y nociones lingüísticas y culturales propias, lo cual implica la sistematización de conocimientos tradicionales en torno a la lengua y la participación en diversas prácticas culturales, sociales y económicas propias de la vida cotidiana. Concretamente, a su juicio, “se debiera articular las actividades productivas de la comunidad o lof mapu y recurrir de manera permanente a los recursos y nociones lingüísticas propias como el güxam –diálogo, conversación, relato-; es decir, este proceso implica el uso de recursos multimodales para la revitalización”.

Finalmente, el Dr.(c) Llanquino

Humanidades

Viene de pág. 9

releva el hecho de que “se debe comprender que el proceso de revitalización de las lenguas originarias se debe asentar sobre la emergencia de nociones propias de revitalización, tales como newenyegetual mapun kewünh (darle nuevamente fuerza a la lengua mapuche) y amulgetual (favorecer su proyección y desarrollo), por señalar algunas. En esto coincidimos con colegas como Fernando Teillier, José Antonio Flores Farfán y Gastón Salamanca, entre otros, con quienes hemos dialogado y publicado sobre algunos de los tópicos señalados”, señala el académico.

El estudio de la propia lengua: una experiencia

Un fenómeno interesante que se ha producido en los últimos años es que muchos peñi y lamngen, hablantes y no hablantes de mapudungun, se han ocupado del estudio de esta lengua. Una de esas personas es Paulina Urrea Ancanao, magíster en lingüística por la Universidad de Concepción. Sobre este proceso, Paulina destaca que ocuparse del estudio sistemático del mapudungun le parece valioso porque “en primer lugar, siento que tenemos una responsabilidad para con la lengua que es o fue de nuestros padres y madres, abue-



FOTO: GENTILEZA DIARIO LA TRIBUNA



Paulina Urrea Ancanao: Al referirse a la importancia del estudio sistemático del mapudungun, releva que “tenemos una responsabilidad para con la lengua que es o fue de nuestros padres y madres, abuelos y abuelas, con todo el valor afectivo que ello conlleva; pero, junto con ello, también creo que debemos asumir con convicción que la academia es un espacio donde podemos cultivar las competencias para acercarnos al conocimiento intelectualizado de nuestra lengua”.

los y abuelas, con todo el valor afectivo que ello conlleva; pero, junto con ello, también creo que debemos asumir con convicción que la academia es un espacio donde podemos cultivar las competencias para acercarnos al conocimiento intelectualizado de nuestra lengua. Y digo esto, porque una forma de discriminación se plasma en el pensar que lograr desarrollos académicos avanzados, como tener un doctorado o realizar un análisis exhaustivo del mapudungun, son incompatibles con el hecho de ser mapuche, especialmente si se es mujer”. En este contexto, Paulina Urrea releva el rol que han tenido otras lamngen como María Catrileo, Elisa Loncon, Jaqueline Caniguan, Elizabeth y Cecilia Quintrileo, entre muchas otras; sin olvidar la entereza con que distintas agrupaciones, muchas veces de manera autogestionada, se ocupan de la revitalización de la lengua.

En su caso particular, la investigación de maestría de esta lingüista se focalizó en una descripción fonético-fonológica del mapudungun hablado en Icalma (región de la Araucanía) -una zona que no había sido abordada como foco investigativo de la fonética/fonología previamente-, y en establecer un perfil fonético-fonológico para el cordón cordillerano de habla pewenche. Esto permitió visualizar diferencias existentes con otras variedades como las de Alto

Bío-Bío, Lonquimay y Curarrehue. Concretamente, Paulina Urrea señala que “se pudo constatar claramente, por ejemplo, que algunas consonantes van perdiendo su sonoridad en el eje geográfico norte-sur. Es el caso, entre muchos otros, de la palabra ‘culebra’ que es pronunciada mayoritariamente como ‘vilu’ en Alto Bío-Bío y Lonquimay, mientras que en Icalma y Curarrehue la pronunciación mayoritaria es ‘filu’”. Con ello, además, se pudo relevar que el pewenche no es una variedad homogénea del mapudungun, como se ha sugerido por algún sector de la literatura especializada.

Finalmente, en un punto sensible, Paulina Urrea enfatiza que la motivación mayor para realizar su trabajo es el conocimiento más acabado de la lengua y de sus hablantes. Y añade que esto es percibido por los colaboradores, quienes suelen reprochar el hecho de que algunos investigadores se valen de sus conocimientos para desplegar sus proyectos, publicaciones, etc. y no retribuyen, ni siquiera de manera simbólica, a las comunidades que les proveyeron sus datos. Evidentemente, como investigadora mapuche está particularmente atenta a este aspecto y llama a los investigadores no mapuche a estarlo también.

OPINIONES

Twitter @DiarioConce
contacto@diarioconcepcion.cl

Dove

MEN 
+CARE

CHALLENGER
CONCEPCIÓN

-Del 15 al 21 de febrero-

**CUIDADO
Y
PROTECCIÓN**
DENTRO
Y FUERA
DE LA
CANCHA





Erika Allendes, periodista

"Yo #Mequedoencasa porque quiero cuidar a mi familia y a mis cercanos. Creo que es un acto voluntario, pero también una muestra de amor por quienes nos rodean".

Natalia Quiero Sanz
natalia.quiero@diarioconcepcion.cl

Que se fugó desde un laboratorio y hasta que fue creado para propagarlo han sido teorías sobre el origen del Sars-CoV-2, cepa de coronavirus causante de la Covid-19, que se han leído u oído desde que se confirmaron los primeros casos en la ciudad china de Wuhan, considerada epicentro de la pandemia, en diciembre de 2019 y se descubrió el patógeno. Pero, aunque perduran muchas interrogantes, esas alternativas han sido desechadas por expertos desde el inicio y más hoy.

Este febrero una misión de la Organización Mundial de la Salud (OMS), cuyo jefe es Peter Ben Embarek, llegó a Wuhan a investigar los orígenes de la patología que ha cobrado más de 2 millones 450 mil vidas en el mundo. La indagación ha resultado en distintas hipótesis, entre las que están el salto directo del patógeno desde un animal al humano o que un murciélago infectó a otras especies animales intermediarias potencialmente más cercanas a los humanos, siendo esta "la más probable y la que requerirá estudios más específicos", ha declarado Embarek, enfatizando que no existe certeza de cómo fue el salto, pero sí de que la cepa es de origen animal.

Es decir, patología de origen zoonótico que "son enfermedades de origen infeccioso transmitidas entre animales y el humano, y puede ser en ambas direcciones: desde animales al humano o viceversa", precisa la doctora Lucila Moreno, académica del Departamento de Zoología de la Facultad de Ciencias Naturales y Oceanográficas de la Universidad de Concepción (UdeC), añadiendo que "comprenden la transmisión de virus, bacterias, hongos, ectoparásitos y endoparásitos". "Pueden ser transmitidas por contacto directo con animales, a través de alimentos o agua contaminados y también por el medioambiente", apunta la doctora Alejandra Latorre, académica del Departamento de Patología y Medicina Preventiva de la Facultad de Ciencias Veterinarias UdeC, sede Chillán.

LA VÍA EXACTA DE LA PRIMERA TRANSMISIÓN DEL NUEVO CORONAVIRUS ES AÚN TEMA DE ESTUDIO

Covid-19 y una larga lista de patologías de origen zoonótico

Misión de la OMS, que en febrero investigó en China, corroboró que el Sars-Cov-2 saltó de animal a humano. Tal como gran parte de las enfermedades y epidemias.

75%
de patógenos
infecciosos emergentes son
considerados zoonóticos.

Incidencia

Por ser la Covid-19 nueva o el concepto sea desconocido se puede creer que las zoonosis o enfermedades de origen zoonótico son infrecuentes. La respuesta es no. "Se estima que alrededor de 2/3 de los patógenos causantes de enfermedades en humanos pueden ser zoonóticos", afirma Latorre. "75% de los patógenos infecciosos emergentes son considerados zoonóticos", dice Moreno.

Los números no son extraños, pues los patógenos han existido siempre de forma natural y desde

tiempos primigenios el humano ha estado en contacto con animales para alimentarse, movilizarse o desplazar cargas, cuidar territorios y compañía; además, especies como ratas y ratones viven a expensas del humano. En efecto, muchas epidemias, incluyendo las más devastadoras a lo largo de la historia de la humanidad, tiene origen en la zoonosis si bien luego se transmiten persona a persona. Como la Covid-19 está la influenza y el VIH/Sida en una larga lista de la que Chile tiene mucho que decir. Y no sólo por lo

ya expuesto.

Latorre afirma que hay varias zoonosis frecuentes, algunas enfermedades notificables y sujetas a vigilancia epidemiológica por su impacto en la salud pública, quizá no por su incidencia, sino por sus posibles su afectación al bienestar de los pacientes. Destaca a "la Triquinosis (por consumo de carne de cerdo o jabalí que contiene el parásito); la Hidatidosis (por ingestión de huevos de un parásito eliminado por los perros); la Toxocaríasis (parásito eliminado por perros y gatos a través de sus heces); la Toxoplasmosis (contacto con heces de gatos, consumo de carne cruda o mal cocida, verduras mal lavadas o incluso actividades de jardinería) y especialmente compleja en embarazadas; el Síndrome Cardíopulmonar por Hantavirus (contacto con virus eliminado en orina y heces del ratón colilargo); la Leptospirosis (contacto con orina de roedores, bovinos y perros); la Fiebre Q (puede ser transmitida por rumiantes, otros animales domésticos, picaduras de garrapatas e incluso por el aire ya que se adhiere al polvo u otras partículas)". La salmonelosis, la rabia y la enfermedad de Chagas también forman parte de una nómina para nada favorable.

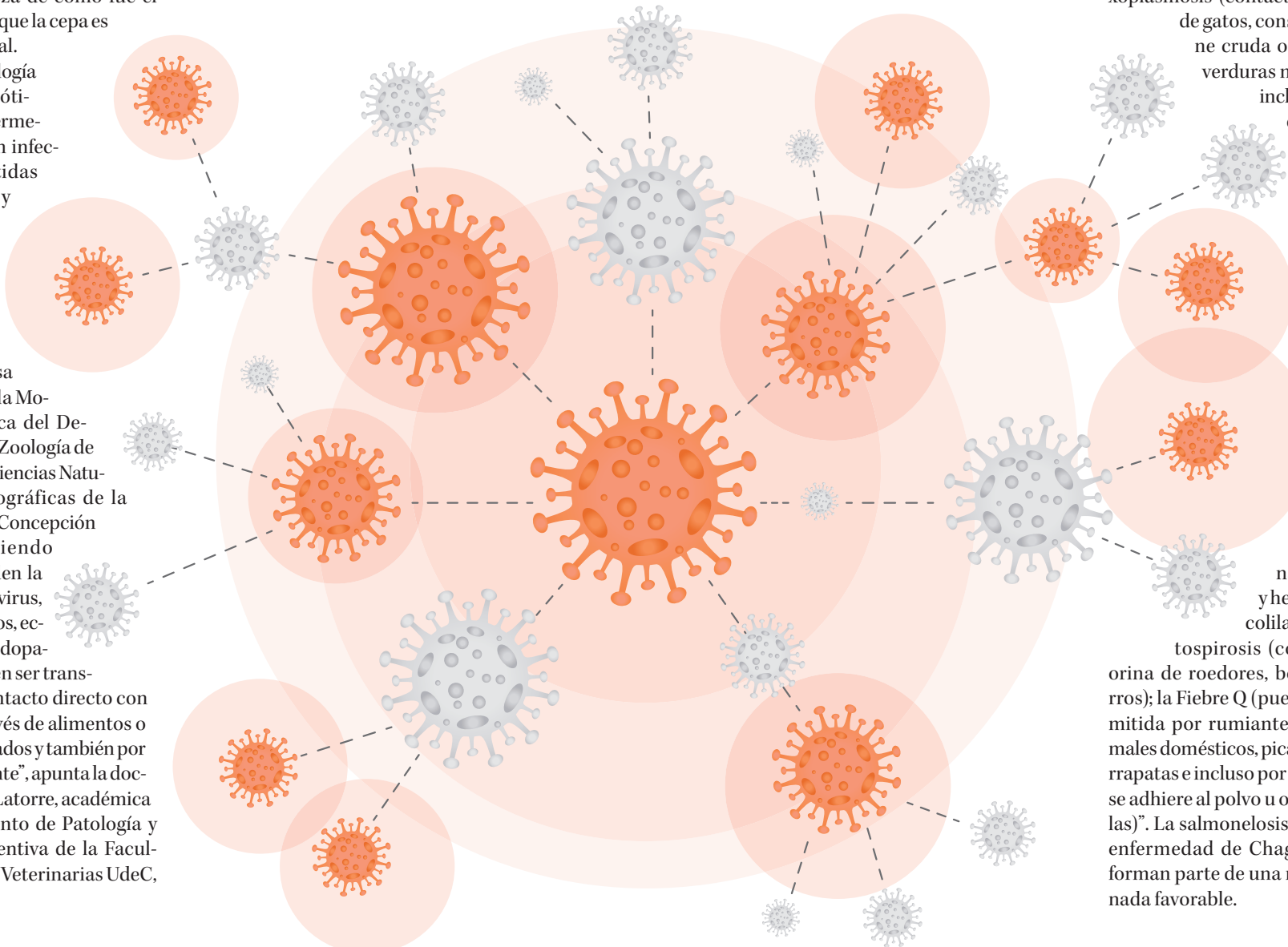

Ciencia & Sociedad

Comportamiento humano como causa y la solución a la amenaza de las zoonosis

La evidencia no sólo muestra la gran incidencia de las zoonosis en el origen de enfermedades, sino también que su presentación ha ido en alza en las últimas décadas y también las epidemias. Un artículo de investigadores de la Universidad de Brown (Estados Unidos) publicado en el *Journal of The Royal Society Interface*, que analizó datos de epidemias registradas entre 1980 y 2013 en 219 países, estableció que en el periodo se registraron más de 12 mil brotes de 215 enfermedades infecciosas y 65% eran zoonosis, como el ébola y la influenza. El estudio evidenció que entre 1980 y 1985 hubo menos de mil brotes y entre 2005 a 2010 llegaron a casi 3 mil.

Responsabilidad ineludible

Y un ser humano que puede ser víctima, sería también victimario. Las doctoras Lucila Moreno y Alejandra Latorre concuerdan en que la responsabilidad es ineludible, que es el comportamiento una gran causa de las zoonosis, de su aumento e incluso, de que eventualmente surjan nuevas epidemias o pandemias.

Entre los factores que “cobran mayor relevancia están los asociados al rápido incremento de la urbanización a nivel global”, apunta Moreno. Por un lado, el crecimiento poblacional y la expansión de zonas urbanas han generado que el humano cada vez se acerque más al hábitat de especies animales que son reservo-



EN EL MARCO DE SU TRABAJO CIENTÍFICO la doctora Lucila Moreno ha estado participando en muestreos de roedores y ectoparásitos en busca de bacterias con potencial zoonótico.

FOTO: LUCÍA MORENO

rios de patógenos, incrementándose el riesgo de infección. Por otro lado, por la urbanización y cambios en el uso de suelo para fines agrícola-

las o forestales e incendios existe gran destrucción de bosques nativos u otras áreas naturales que han generado pérdida de biodiversidad, modificado el hábitat de especies silvestres y provocado que se acerquen a lugares donde residen humanos o estén en contacto con animales domésticos.

El cambio climático provocado por el calentamiento global causado por la contaminación atmosférica de la actividad humana es otro factor. “El aumento de temperatura en algunas áreas ha llevado a que exista un clima más favorable para la reproducción y sobrevivencia de ciertos agentes infecciosos y sus hospedadores, permitiendo su expansión a otras áreas”, añade.

La globalización y el rápido movimiento de personas, por migración o turismo, entre distintos lugares del mundo son otros fenómenos atribuidos a la mayor dispersión de patógenos y aumento en el riesgo de zoonosis, advierte Latorre. Se suman el tráfico de especies exóticas con fines comerciales y actividades recreativas en el medio natural.

Cuenta que prácticas agrícolas como abono con estiércol o riego

con agua contaminada son origen común de brotes de zoonosis transmitidas por alimentos. Algo de directa relación con las conductas alimentarias que también tienen un rol clave. El doctor Carlos Landaeeta, académico del Departamento de Patología y Medicina Preventiva de la Facultad de Ciencias Veterinarias UdeC, afirma que “buena parte, al menos en zoonosis parasitarias, es por consumo de alimentos”, ya sea porque la contiene y no fue evaluado para asegurar la inocuidad de su consumo o por estar mal higienizados o preparados. Y para ejemplificarlo latente y cotidiano que puede ser el peligro se detiene en la tradición de preparar carne asada con el centro rojo, es decir, no muy cocida: “una conducta de riesgo”, asevera.

Además, considerando que muchas transmisiones se vinculan con animales domésticos, el experto hace hincapié en el peligro que supone la tenencia irresponsable.

Vínculo y bienestar

Es claro: si en el riesgo hay responsabilidad en la prevención también. Es cierto que dependiendo del patógeno las medidas precisas pueden di-

ferir, por ejemplo, porque las vías de transmisión son distintas, pero hay otras transversales y los investigadores coinciden en que la base es mantener y cambiar las conductas hacia una forma de vivir y vincularse con la naturaleza y lo que provee de forma responsable, respetuosa, consciente y sustentable. Cuidar el bienestar del planeta y de la vida que le habita es cuidar el propio bienestar.

Ante ello, educar a la población es clave para evitar riesgos y zoonosis, declara la doctora Moreno, para prevenir que se transmitan patógenos se debe transmitir conocimiento. También cree importante reforzar los programas de monitoreo que hay en Chile y el mundo.

En todo, manifiesta, “la ciencia juega un rol muy importante”, para saber cómo afrontar problemas existentes o que podrían venir. “Muchos agentes infecciosos aún no se descubren, por tanto, realizar investigación en esta área es fundamental para, a futuro, estar preparados ante una emergencia de un nuevo patógeno”, cierra.

Buenas prácticas

Hay diversas buenas prácticas en el doméstico para prevenir el riesgo de zoonosis.

Alejandra Latorre enfatiza en el necesario lavado de manos con agua y jabón luego de tocar animales (incluyendo propias mascotas), alimentos de origen animal y la tierra o césped de espacios públicos. También hay que hacerlo antes de manipular alimentos. Precisa que los vegetales deben ser higienizados antes de consumir y no se deben comer crudos o mal cocidos carnes ni huevo ni leche sin pasteurizar (o productos elaborados con esta).

Además, es fundamental que las mascotas asistan siempre a sus controles veterinarios, que reciban sus vacunas y sean desparasitadas con la regularidad necesaria, releva Car-

los Landaeta.

Sostiene que parte de la tenencia responsable es tener las condiciones para resguardar el bienestar del animal y así de quienes le rodean, y no sólo se trata de darle un hogar. “Si va a tener una debe tener los recursos para llevarla al veterinario, tenga sus vacunas al día, comprar medicamentos cuando sea necesario y proveer una buena alimentación, entre otros cuidados. Si no, la mascota va a sufrir y puede poner en riesgo de infección a sus dueños y otros”, advierte.

La Ley 21.020 de Tenencia Responsable de Mascotas y Animales de Compañía establece todos los deberes que los dueños tienen que cumplir y está disponible en www.bcn.cl para leerla e informarse.

OPINIONES

Twitter @DiarioConce
contacto@diarioconcepcion.cl

Economía & Negocios



#MeQuedoEnCasa

Rubén Reyes, diseñador gráfico, Economic Signs & Printing.

“Cuidarse es también cuidar la salud mental, realizando actividades que nos gusten y nos distraigan. Sobre todo, en este tiempo en que las noticias que nos llegan solamente nos infunden miedo y negatividad. Me cuido, pero no me dejo influenciar por todo lo que se escucha”.

CON PROTAGONISMO DEL SECTOR PYME

Biobío: fueron US\$780 millones los transados en Mercado Público en 2020

Asimismo, se evalúa positivamente mecanismo de emergencia “Compra Ágil”, con ventas por US\$80 millones entre abril y diciembre, con un 82% de participación de pequeñas y medianas empresas.

Javier Ochoa Provoste
javier.ochoa@diarioconcepcion.cl

Durante el 2020 se transaron exactamente 779.344.510 dólares equivalentes a 615.784.615.929 de pesos a través de la plataforma www.mercadopublico.cl en la Región de Biobío, generándose 165.145 órdenes de compra emitidas por los diferentes organismos públicos de la Región de la zona.

Cifras que hablan de un relativo dinamismo que a través de ChileCompra ha permitido generar órdenes de compra estatales con beneficios para la economía regional afectada por la crisis sanitaria.

Asimismo, a través de la nueva modalidad de Compra Ágil, que puso en marcha en abril de 2020 ChileCompra e impulsada por Hacienda en el contexto del Plan de Emergencia Económica, se abrió el mercado para rubros y proveedores de regiones, especialmente micro y pequeños, al permitir un acceso rápido y flexible a oportunidades de negocio.

Así lo destacó el seremi de Hacienda de Biobío, José Manuel Rebolledo, quien explicó que la Compra Ágil apunta especialmente a las empresas de menor tamaño para que puedan generar ventas en todo tipo de productos y servicios a cualquier localidad del país.

“Es una modalidad más dinámica, sin barreras de entrada, con mayor participación y agilidad. Representa una oportunidad concreta para generar negocios para las Mipymes por lo que las invitamos a ingresar a Mer-

3

fueron los principales compradores: MOP, a través de vialidad, y sector Salud, con hospitales base de Concepción y Los Ángeles.

cado Público y aprovechar este canal de venta *online*”.

Rebolledo agregó que los resultados en el año han sido muy positivos: del 21 de abril al 31 de diciembre de 2020 se transaron más de US\$ 80 millones a través de la Compra Ágil, de los cuales el 82% fueron adjudicadas por Mipymes de todas las localidades del país.

Cabe explicar que los proveedores locales son invitados a participar de una amplia oferta de capacitaciones gratuitas y periódicas que efectúa ChileCompra para facilitarles los negocios con el Estado. Se trata de una nueva oferta de servicios a pymes regionales para potenciar sus ventas en Mercado Público, a través de la atención presencial y virtual sobre temas de compras públicas por medio de la red de ChileAtiende, el plan de capacitaciones gratuitas en alianza con organismos como Sercotec, y el Centro de Ayuda de ChileCompra con materiales explicativos.

Se busca que las Pymes regionales aprendan cómo convertirse en proveedor del Estado y modalidades como la Compra Ágil que presenta



FOTO: RAPHAEL SIERRA P.

MOP, A TRAVÉS DE VIALIDAD, fue el mayor comprador en 2020, \$67.629.100.816.

oportunidades diarias y rápidas de ventas y cómo ofertar en licitaciones. Para inscribirse, sólo se debe ingresar a <https://capacitacion.chilecompra.cl/>.

“Transferencias indirectas”

En el contexto de la pandemia, el gobierno ha impulsado una serie de iniciativas para reactivar la economía o, en su defecto, que esta no se contraiga tan rápido, destacó el director Ingeniería en Administración de Empresas de la Facultad de Economía y Negocios, Unab, José Navarrete.

“En ese escenario, se lanza este, método más rápido y menos burocrático de compras “ágiles” estatales, para compras inferiores a M\$1.500. Según la estadística oficial, a noviembre, el 67% de estas compras se habían adjudicado a Pymes de la Región, lo que me parece una

excelente noticia, toda vez que el sistema se diseñó pensando en los proveedores más pequeños, en desmedro de los proveedores institucionales. Desde el punto de vista social y económico, el Estado es siempre un buen comprador por su poder de adquisición, y de cierta manera, iniciativas como esta, son una suerte de transferencias indirectas, porque al potenciar la compra en proveedores pequeños, dinamiza las economías locales y genera empleo”, destacó Navarrete.

OPINIONES

Twitter @DiarioConce
contacto@diarioconcepcion.cl

¿Quién compra más en la Región del Biobío y en qué rubros?

En la Región del Biobío, las instituciones con mayor participación fueron:

→ MOP, Vialidad con \$67.629.100.816.

→ Hospital Dr. Guillermo Grant Benavente Concepción con \$57.649.052.178.

→ Hospital Dr. Víctor Ríos Ruiz de Los Ángeles con \$41.416.007.101.

Rubros

Por su parte, en los rubros más solicitados aparece el efecto pandemia, liderando Equipamiento y suministros médicos con US\$101.712.301.

Después viene Servicios de construcción y mantenimiento US\$ 70.943.117.

Finalmente, destaca Obras US\$69.628.610.

Economía & Negocios

70%

de los robos se concentran entre las 20:00 hasta las 04:00 de la madrugada.

Felipe Placencia Soto
felipe.placencia@diarioconcepcion.cl

Calle Eduardo Frei. Barrio Norte. Concepción. Un hombre merodea sospechoso las cercanías de un negocio.

Mira para todos lados y procede a escalar. Está en el techo. Siente que nadie se percató de la maniobra, pero está siendo observado. Sorpresivamente Carabineros se hace presente.

“Tenía claras intenciones de ingresar y sustraer especies, no logrando su cometido”, resaltaron desde la institución policial.

Se trataba de un individuo de 37 años. No es un desconocido para el sistema, ya que cuenta con prontuario. El fiscal de turno al ser informado instruyó el control de detención a primera audiencia.

Casos como ese se repiten en el Gran Concepción. Los robos generan inseguridad social y también daño económico a los pequeños, medianos y grandes comerciantes.

Y si bien el 2020 fue un año de toque de queda producto de la crisis sanitaria provocada por la pandemia del coronavirus, estos hechos siguieron ocurriendo. Y continúan de acuerdo a los procedimientos de Carabineros de Chile.

Por otro lado, las cifras de la compañía de monitoreo de sistemas de alarmas Verisure, reveló que a nivel nacional un 70% de los robos se concentran en negocios y un 30% en hogares.

Estos porcentajes se desprenden de las activaciones de alarmas comprobadas durante el último trimestre de 2020.

El director de operaciones de dicha compañía, Carlos Cifuentes, precisó que, en la Región del Biobío, “un 67,06% de éstos son en locales comerciales y un 32,94% en hogares”.

Y un dato importante: “ocurren sobre todo los días sábado, entre las 20 y 22 horas”, aclaró el especialista en seguridad.

Dicho día no es igual en todas las regiones. Por ejemplo, en Valparaíso, la estadística de la empresa mostró que ocurren los jueves, entre las cuatro y las seis de la madrugada, tanto en locales comerciales como en casas.

Caja fuerte

Hace unas semanas impacto causó el siguiente caso. Según Carabineros de la Segunda Comisaría de Concepción, un grupo de individuos asaltó la sucursal de Chilexpress de camino a Penco. El objetivo: llevarse la caja fuerte a como diera lugar.

“El guardia indicó que minutos antes dos móviles llegaron al lugar, con



FOTO: ARCHIVO / DIARIO CONCEPCIÓN

DE ACUERDO A INFORME ESPECIALIZADO

Robos a negocios de la Región se comenten con frecuencia los sábados por la noche

Hace unos días Carabineros sorprendió a un sujeto arriba del techo de un negocio de abarrotes, siendo un ejemplo de hechos que generan inseguridad y daño económico.

un número indeterminado de personas a rostro cubierto, quienes lo empujaron y encerraron en la garita”, decía el parte policial.

Posteriormente, los desconocidos usando un cable de acero procedieron a amarrar la caja fuerte con un vehículo para arrancarla a la fuerza. Tras ello, escaparon.

Carabineros, apenas recibió la alerta, inició un operativo de búsqueda,

logrando dar con el paradero de uno de los participantes: un menor de edad de 17 años, quien iba en un transporte robado.

La caja fuerte contenía \$600 mil y no logró recuperarse en su oportunidad.

Otro hecho también llamó la atención. Carabineros de la Primera Comisaría de Concepción detuvo a un hombre por intentar robar el local El

Sultán, ubicado en calle Barros Arana, pleno centro de Concepción.

El hombre de 40 años resultó ser un conocido del sistema judicial. Es por ello que fue puesto a disposición del control de detención respectivo para comparecer ante la justicia.

Y un último caso. Carabineros de la misma unidad lograron frustrar un robo en un centro médico ubicado en Pedro de Valdivia.

Esta vez fue un llamado al 133 que alertó al personal de la patrulla foco. Según los testigos, individuos efectuaban maniobras para concretar su objetivo, quienes finalmente al ver la presencia policial huyen corriendo.

Pese a ello, uno de los sujetos de detenido. Se trataba de un joven de 25 años, quien, de acuerdo a la institución policial, pasó al control de detención respectivo.

¿Qué hacer?

Carabineros ha sido enfático en tomar todas las medidas necesarias para dificultar dichas acciones. Eso sí, sin poner en riesgo la vida. Muchas veces la ocasión hace al ladrón, pero otras veces hay planificación ya sea para cometer fechorías en locales o en hogares.

Es por eso que compañías como Verisure recomiendan tener un robusto sistema de alarmas. Pero también actos sencillos.

“Si decide salir y la propiedad quedará sola, no acumular correspondencia en el buzón. No anunciar viajes en redes sociales. No dejar dinero en efectivo ni objetos valiosos en su casa o departamento. Cuidar el acceso a las ventanas, especialmente, si vive en casa o en el primer piso de un edificio”, subrayaron.

OPINIONES

Twitter @DiarioConce
contacto@diarioconcepcion.cl

Economía & Negocios

PRODUCTO DE LAS BAJAS TEMPERATURAS Y LLUVIAS

Pérdidas de productores agrícolas se han triplicado durante esta temporada

El escenario no es el más alentador para la producción agrícola en la zona central del país después del mal clima. No obstante, afirman que esto no traería mayores repercusiones para el Biobío.

Aníbal Torres Durán
contacto@diarioconcepcion.cl

Las pérdidas de los productores de frutas se triplicaron durante este mes debido a las bajas temperaturas y la alta humedad que han provocado las lluvias. El impacto del clima en los campos ha generado fatales consecuencias para la producción de la fruta. Todo esto debido a que durante el mes de febrero se han experimentado bajas temperaturas y lluvias, que provocan una alta humedad, dañando los cultivos a causa de un aumento de la pudrición y enfermedades fungosas en la fruta.

Todo esto ha llevado a triplicar las pérdidas de los productores. De hecho, actualmente la uva de mesa ya no se está cosechando en la zona central. Desde Fedefruta indicaron que la pérdida en uvas de mesa blancas es entre un 70% y 80% de la producción. “La pudrición y los hongos han avanzado de una manera tal, por la humedad alta y las temperaturas de los días posteriores, que en este minuto la uva de mesa no se está cosechando en la zona central, ni siquiera se está embalando”, dijo el presidente de Fedefruta, Jorge Valenzuela.

Por lo mismo, el dirigente señaló que esta temporada no hay recursos para compromisos de producción, que se han quedado sin capital de trabajo, ni hay medios como para iniciar la próxima siembra. Es por ello que, como rubro, están solicitando a las autoridades que los apoyen con más medidas de financiamiento.

La región más afectada es la del Maule con 1.539 productores con problemas en todas las comunas y especialmente en carozos, uva de mesa y hortalizas, seguida por la de O'Higgins con 1.001 (viñas, frutales y hortalizas). A continuación, está Ñuble con 507 (frambuesas, frutillas, arándanos y hortalizas), Valparaíso con 207 (uva de mesa, duraznos y hortalizas) y la Metropolitana con 120 afectados (hortalizas y frutales), más otros del rubro ganadero que están siendo catastrados.

Frente a esta complicada tempo-



80%

sería el máximo de pérdida en uvas de mesa blancas durante esta temporada.

50%

del presupuesto anual de emergencia de INDAP (aproximadamente) irá en apoyo de los productores agrícolas afectados.

rada, una ayuda directa e inmediata de \$200.000 recibirán de parte de INDAP los más de 3.300 productores de la Agricultura Familiar Campesina hasta ahora catastrados con daños por el frente de lluvia entre las regiones de Valparaíso y Ñuble, resolvió el Comité Nacional de Gestión de Emergencias y Riesgos de este servicio del Ministerio de Agricultura.

El fondo, anunciado este viernes por la Ministra de Agricultura, María Emilia Undurraga, implica \$674.800.000 (casi el 50% del presupuesto anual de emergencia de INDAP) y corresponde a la primera parte del apoyo a los productores para invertir en esta ocasión en labores de cultivo (mano de obra y maquinaria), y en el control de da-

ños fitosanitarios (hongos y bacterias), esperados por las lluvias atemporales y la posterior ola de calor.

En el caso del Biobío, el Seremi de Agricultura, Francisco Lagos indicó que esta situación no debería traer mayores repercusiones a la región. “La cadena de abastecimiento de alimentos continúa funcionando. Las frutas y hortalizas provienen de diferentes localidades del país y de diversos puntos de la Región del Biobío. A modo de ejemplo, las hortalizas en esta época son producidas principalmente a nivel regional; los cítricos en la zona norte, y los tomates en las regiones de Coquimbo y Araucanía” comentó Lagos.

“Al igual que el año anterior, producto de la estacionalidad, tam-

bién se observaron valores más altos en algunos productos para el mismo período, y la tendencia debiese apuntar hacia la normalización de los precios. La Región del Biobío continúa produciendo frutas y hortalizas en sus distintas localidades, por lo tanto, llamamos a buscar las alternativas más convenientes entre frutas y verduras” añadió el seremi frente a lo que se espera para las próximas semanas.

Los equipos de INDAP y el Mingri siguen catastrando los daños y se consideran nuevas vías de ayuda que permitan otras inyecciones importantes de recursos directos para quienes se hayan visto afectados.

OPINIONES

Twitter @DiarioConce
contacto@diarioconcepcion.cl

Cultura & Espectáculos

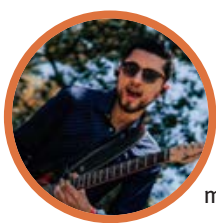

#MeQuedoEnCasa

Sebastián Torres, músico y guitarrista banda Salón 4'10

“El quedarse en casa nos da la oportunidad de poder ver las cosas desde otra perspectiva, permitiendo momentos de reflexión con nuestro actuar y nuestro entorno”.

Mauricio Maldonado Quilodrán
mauricio.maldonado@diarioconcepcion.cl

“En el fondo, lo que estamos armando es un movimiento político cultural, marcando la diferencia de los muchos otros movimientos culturales existentes. Movimiento que tiene una lógica un poco distinta, que es más bien cómo la cultura puede aportar a las políticas públicas y no al revés. Estamos buscando espacios de participación”. Son las palabras de Sebastián Milos sobre Fuerza Cultural, partido en actual formación y del cual es su presidente.

Y así tal cual como explica el también fundador de PortalDisc, este movimiento surgió hace cinco meses de la necesidad de generar mayor representatividad de los valores de la cultura, en las diversas instancias de participación social y política, incluyendo las relacionadas a la educación, salud, pensiones, vivienda y bienestar social, donde la cultura es necesaria y tiene un rol fundamental. Un tiempo que se le está agotando para alcanzar la meta de adherentes o simpatizantes con la idea de partido, es decir, son siete meses el plazo que tienen como máximo para juntar la cantidad necesaria de personas para ser considerado un partido. “Estamos poniendo nuestra mayor energía en las regiones del sur del país, y en particular creemos y queremos que podemos avanzar bastante en Araucanía, Los Ríos y Los Lagos, sumando además Biobío y Aysén, cosa de tener más de una combinación posible para las tres regiones contiguas que tenemos que lograr. Ya que, en el fondo, para inscribir el partido, necesitamos conseguir un mínimo de afiliaciones en tres regiones que limiten territorialmente”, dijo Milos.

Completando que “Biobío es ciertamente complejo, porque es mucho más gente que se pide como mínimo de afiliados -1.363 personas-, en cambio en las regiones más pequeñas son cerca de 500 personas, cosa que no deja de ser, pero es un número más manejable. No sólo en el logro de conseguir 500 personas sino también la posibilidad de acogerlos más adecuadamente, es decir, que se integren a los círculos temáticos, a las comisiones regionales de trabajo, como para que puedan participar de manera activa en Fuerza Cultural y que no sólo sean un afiliado más”.

Alcanzar un gran hito

Sin embargo, en el caso contrario que no se logre el número requerido de militantes de aquí al 15 de abril próximo, igual hay diferentes



FOTO: FUERZA CULTURAL

HACE CINCO MESES se inscribió esta idea en el Servel como una posibilidad de convertirse en partido, sumando a personas de diferentes ámbitos profesionales de la sociedad.

FUERZA CULTURAL

Una inédita iniciativa cuyo pilar fundamental es la cultura

El movimiento aspira a convertirse en partido político de aquí al 15 de abril, de lo contrario baraja la posibilidad de reinscribirse en el Servel y lograr la cantidad de adherentes necesarios. Igual se plantea el consolidarse como tal sumando a más personas de todo el país y seguir creciendo como un espacio de participación.

Cómo poder sumarse

Para los y las interesadas en afiliarse a este partido en formación visitar la web www.fuerzacultural.cl

camino a seguir o estrategias para que este 2021 Fuerza Cultural sea un partido. “Eventualmente si no se logra conseguir el número total de afiliados, una posibilidad sería el reinscribirse para ampliar el plazo en 7 meses más, que es algo que varios proyectos de partidos lo han

hecho, no es una locura el plantearlo. No nos queremos sobre estresar con el tema de la inscripción, ya que existen alternativas si no lo logramos en el plazo establecido, la idea es ir creciendo de manera natural e inscribiéndonos de aquí a abril. Queremos intentarlo por lo menos o seguiremos como movimiento por un tiempo más. Lo veremos y analizaremos en su momento con calma”, apuntó el presidente provisorio de Fuerza Cultural.

A lo que hizo hincapié en que “no obstante, si logramos este tremendo desafío de fundar un partido en torno a la cultura, será un logro inédito tanto en Chile como en el res-

to del mundo. Creemos que los valores de la cultura deben ser el pilar fundamental del nuevo país que queremos y anhelamos”.

Fuerza Cultural es una iniciativa abierta e inclusiva a ciudadanos y ciudadanas de todas las regiones del país, trabajen o no en algún ámbito de la cultura. Este ahora movimiento y partido en formación no es algo exclusivo de los artistas o de los trabajadores de la cultura, más bien es un espacio de participación para cualquier persona que considere que la cultura promueve valores transformadores para la sociedad.

Actualmente, Fuerza Cultural participa activamente en diversas

instancias de vinculación, entre ellas el Pacto Constituyente por Chile, Dignidad Ahora, el Comando Virtual Aprobamos y algunos procesos de alcaldías ciudadanas. Y en la Región ya cuenta con un grupo fundacional en el que se puede participar abiertamente, inscribiéndose en el sitio web www.fuerzacultural.cl, donde se pueden revisar sus principios, lista de adherentes, directiva y los principales hitos de esta relevante iniciativa que busca acercar los valores de la cultura a los ámbitos políticos.

OPINIONES

Twitter @DiarioConce
contacto@diarioconcepcion.cl

Deportes

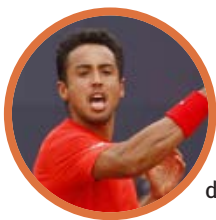

#MeQuedoEnCasa

Hugo Dellien, tenista boliviano

“Tomemos conciencia de lo que estamos viviendo, sin asustarnos, sólo informándonos y siguiendo los pasos para evitar el contagio y la propagación del coronavirus”.



FOTO: RAPHAEL SIERRA P.

MUY CANSADO se vio ayer a Alejandro Tabilo, tras el desgastante duelo a tres sets del viernes ante Federico Coria.

Carlos Campos A.
carlos.campos@diarioconcepcion.cl

Era la última esperanza chilena en el Challenger de Concepción, pero ayer simplemente no pudo. Una dura caída en semifinales sufrió Alejandro Tabilo en Bellavista, tras caer por 6-1 / 6-1 ante Francisco Cerundolo, quien jugará esta tarde por el título ante Sebastián Báez.

Encendido

En el primer turno, saltaron a la cancha principal un favorito y la gran sorpresa del campeonato. El eslovaco Andrej Martin (103°) se midió ante Sebastián Báez (312°), quien llegó a la ronda de los cuatro mejores tras dejar en el camino a Daniel Galán (115°) y Hugo Dellien (112°), dos de los cabezas de serie del certamen penquista. Y así como el “mata gigantes” argentino bajó del torneo a dos favoritos, la tarde de ayer repitió el gran nivel y en sólo dos sets selló su paso a la final del Dove Men +Care Challenger.

Báez venció 6-4 y 6-3 a Martin en 1 hora y 31 minutos de partido. Un sólo quiebre cuando el duelo recién arrancaba le bastó al argentino para

HOY CULMINA EL DOVE MEN +CARE CHALLENGER CONCEPCIÓN

Tabilo sufrió un duro revés y el campeón será argentino

El último chileno en competencia no pudo en semifinales ante Cerundolo y cayó por doble 6-1 en Bellavista. Esta tarde se definirá al flamante monarca en singles.

quedarse con el primer set, el cual aguantó con un servicio muy sólido y respondiendo todo desde el fondo de la cancha. Martin se puso 2-0 al inicio del segundo parcial y daba la sensación que el partido se iría a un tercer set, pero Báez devolvió el quiebre, se puso en ventaja, volvió

a romper el saque de un eslovaco muy frustrado y selló el último set a su favor por 6-3.

“Di un pasito más y queda uno mañana (hoy). La verdad no vine a Concepción con la expectativa de una final, pero es el premio a todo el esfuerzo. Puedo dar más y seguir

165°

luce en la ATP

Alejandro Tabilo en el ranking live, tras lograr las semifinales en Concepción en una muy buena semana.

Dos brasileños gritaron campeón

Orlando Luz y Rafael Matos vencieron 7-5 y 6-4 a Galdós e Hidalgo, quedándose con el título en dobles.

mejorando, el camino es largo y me falta mucho”, dijo el tenista de 20 años que mañana enfrentará en la final a un compatriota.

Superado

Por segunda vez consecutiva y tercera ocasión en el torneo, quien cerró la jornada en el duelo estelar fue el chileno Alejandro Tabilo (167°), quien enfrentó al argentino Francisco Cerundolo (146°), el mismo que eliminó a Nicolás Jarry en tres sets el pasado miércoles.

Había gran ilusión y expectativa en lo que pudiese hacer el tenista chileno, pero el desgaste físico de la jornada anterior le costó caro. Si el viernes ante Coria el marcador iba 2-2 en media hora, ayer Cerundolo en el mismo lapso de tiempo ya se había quedado con el primer set por un rotundo 6-1.

Tres quiebres sufrió Tabilo, quien se vio disminuido físicamente y muy errático ante un rival que jugó un partido prácticamente perfecto. El argentino lo salió a buscar desde un comienzo, fue preciso y veloz en sus tiros.

Una leve mejoría mostró Tabilo al inicio de la segunda manga, pero nunca se vio cómodo en la cancha, lo cual lo llevó a cometer muchos errores. Sin poder desarrollar su juego habitual, el chileno sufrió con otro quiebre que dejó a Cerundolo 4-1. Tabilo buscó descontar para, a esa altura, intentar despedirse del torneo con una mejor imagen, pero volvió a ceder su saque, Cerundolo se puso 5-1 arriba y con su servicio no falló. Fue derrota por doble 6-1 y el chileno se despidió del sueño del título. “Fue duro y me costó mucho acomodarme. Cerundolo casi no falló”, dijo Tabilo tras la caída.

OPINIONES

Twitter @DiarioConce
contacto@diarioconcepcion.cl

Deportes

1

Partido

Ha ganado la selección chilena en esta fase clasificatoria. Fue ante Colombia, como visitante.

Siempre en las series menores

Carrasco estuvo en varios procesos, y fue parte del plantel Sub 17 campeón sudamericano de 2017.

Ricardo Cárcamo Ulloa
ricardo.carcamo@diarioconcepcion.cl

De cara a la última ventana clasificatoria a la Americup 2022, donde se medirá hoy con Argentina (22.10 horas) y mañana con Venezuela (23.10 horas), la selección chilena tendrá varias bajas, por lesiones y motivos sanitarios. Un panorama que le abrió la puerta a valores como Sebastián Carrasco, jugador de Basket UdeC, que por primera vez es parte del combinado adulto.

En la previa de los duelos, que se jugarán en Cali, Colombia, el base se refirió, en primer lugar, a la importancia de estar nominado. “Estar en la selección adulta es cumplir un sueño de niño. Toda mi vida me he entrenado para mejorar día a día, y estar acá era uno de mis objetivos. Lo pude lograr en categorías menores, pero conseguirlo a nivel adulto es un gran paso en mi corta carrera, que me da mucha motivación para entrenar más duro, mejorar más y quizás estar considerado en los siguientes procesos y compromisos”, comentó.

Sobre cómo afrontarán estos partidos, y tener en el plantel a sus compañeros Carlos Laufer y Diego Silva, Carrasco aseguró que “tenemos la convicción de ganar. Si bien es cierto hay bajas importantes, en nuestra mente está salir a jugar de igual a igual, pensando que hay chances de quedarnos con ambos partidos (...) Estar con Diego y Carlos me ha ayudado mucho. A ambos los conozco hace tres años, desde que llegué a la UdeC, y me han ayudado a integrarme y también a entender mejor los requerimientos del entrenador. Además, también ha sido positivo estar con Ignacio Arroyo y Kevin Rubio, pues con ellos me tocó estar en selecciones juveniles Sub 17 y Sub 18, donde fuimos campeones sudamericanos. Hay buena química y eso se nota en la cancha, ayuda mucho”.

Si bien es su primera convocatoria, Carrasco apuesta por sumar minutos. “Tengo altas expectativas. He estado muy concentrado en los entrenamientos, aprendiendo los sistemas que usa el entrenador, practicándolos mucho, y tengo mucha confianza en tener minutos, y si así ocurre, entrar y hacer mi



CARRASCO HA mostrado un gran nivel con el Campanil en la Copa Chile.

FOTO: ARCHIVO / LUKAS JARA M.

SEBASTIÁN CARRASCO, JUGADOR DE BASKET UDEC

“Estar en la selección adulta es cumplir un sueño de niño”

Por primera vez, el base está en la nómina del combinado mayor, que enfrentará hoy a Argentina y mañana a Venezuela. Su compañero, Carlos Laufer, anticipó ambos duelos.



FOTO: FIBA

CARLOS LAULER ha estado en todo este proceso clasificatorio.

nar algún partido”.

Consultado sobre si tiene expectativas de jugar más minutos, indicó que “no sé si expectativa, creo que eso depende del entrenador, pero creo que puedo aportar. He tenido una buena Copa Chile, y puedo llevar lo que estoy haciendo en la UdeC acá en la selección, todo depende del plan del juego y lo que quiera Cristian (Santander), pero estoy preparado para jugar los minutos que él decida”.

Laufer también destacó, más allá de este proceso, el crecimiento que ha tenido el básquetbol chileno en los últimos años.

“Lo veo súper positivo. Creo que es el fruto de años de trabajo, de las nuevas generaciones que vienen saliendo, con chicos que se la juegan por irse al extranjero. El hecho que siguen creciendo y estén en la selección es muy positivo el ambiente del básquetbol en general. Esperamos clasificar a la siguiente ronda de la Americup, que nos daría la posibilidad de jugar con selecciones igual o más poderosas que las que estamos enfrentando ahora. Vamos por muy buen camino”, dijo.

OPINIONES

Twitter @DiarioConcepcion
contacto@diarioconcepcion.cl

CLASIFICADOS

OFERTA LABORAL

SE REQUIERE CONTRATAR

Mecánicos y Torneros
Para Trabajar en la Segunda Región
Mínimo 3 años de experiencia
Interesados enviar CV a
cyezagarcia@gmail.com

juego: mucha defensa, armar el ataque y tratar de encontrar siempre a mi compañero mejor ubicado. Si me toca entrar, haré lo que sé y daré todo por la selección, con mucha garra y corazón por el país”.

En crecimiento

Carlos Laufer, también jugador de la UdeC, se refirió a lo que serán los duelos ante Argentina y Venezuela. “Creo que llegamos bien, con más confianza que en la última ventana, a pesar de las ausencias importantes que tenemos en esta ocasión. Estamos todos preparados para poder asumir esos minutos, para eso entrenamos y esperamos hacer un buen papel como lo hicimos en Argentina -ventaja previa, donde perdí ajustadamente con la albiceleste y en tiempo extra con Venezuela-, y ga-

Entretención & Servicios

Santoral: Severino

EL TIEMPO

HOY  **12/21**

LUNES  12/21 MARTES  13/22 MIÉRCOLES  13/22

LOS ÁNGELES  9/26

RANCAGUA  13/29

TALCA  12/28

SANTIAGO  13/31

CHILLÁN  11/27

ANGOL  9/29

TEMUCO  5/24

P. MONTT  5/18

RADIACIÓN UV

RIESGO	TIME*	ÍNDICE
EXTREMO	10	11 o más
MUY ALTO	25	8 A 10
ALTO	30	6 A 7
MODERADO	45	3 A 5
BAJO	60 o más	0 A 2

*Tiempo Máximo recomendado de exposición (minutos).

PUZZLE

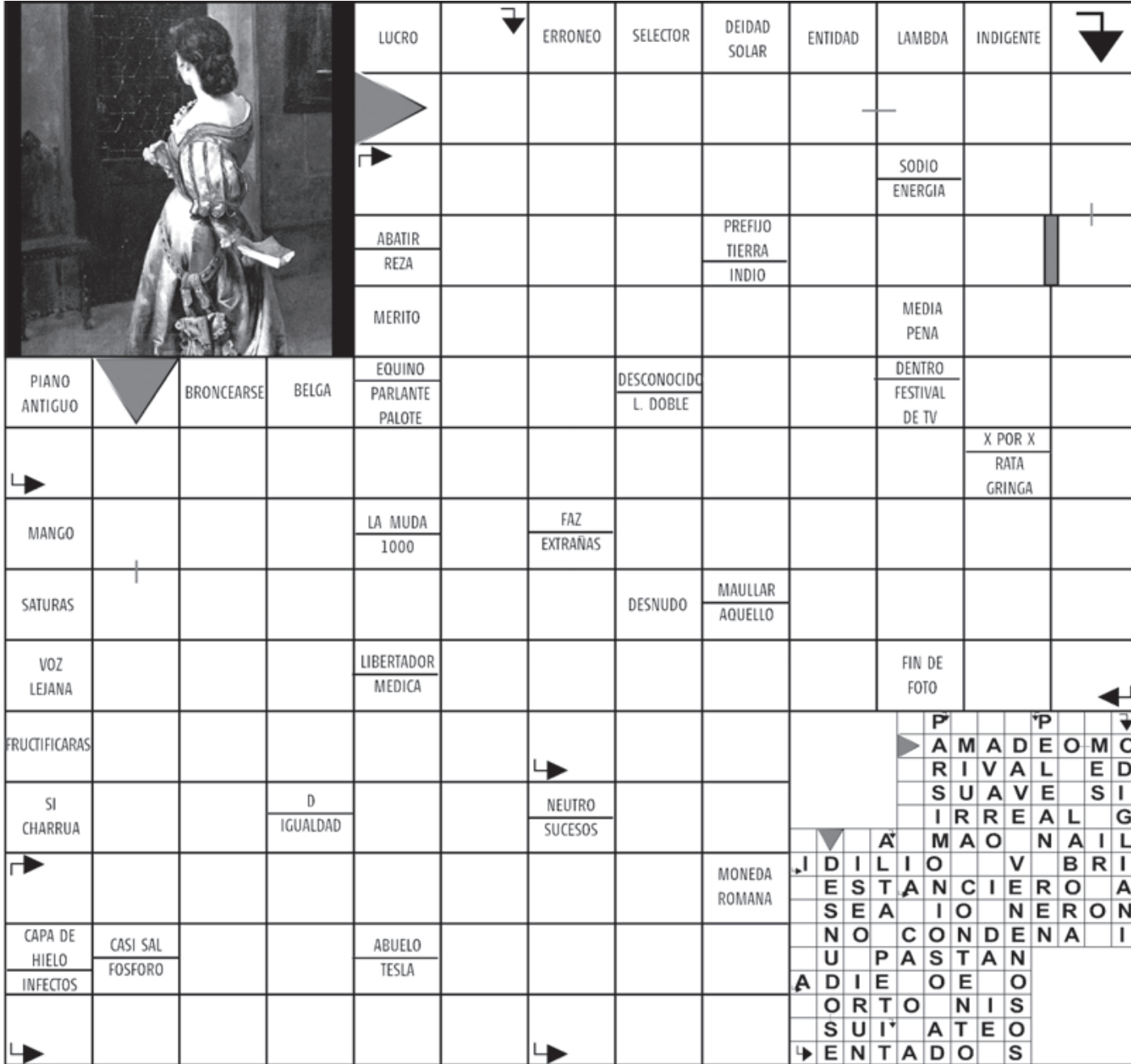

Claves:

- ERRONEO
- SELECTOR
- DEIDAD SOLAR
- ENTIDAD
- LAMBDA
- INDIGENTE
- SODIO ENERGIA
- ABATIR REZA
- PREFIJO TIERRA INDIO
- MERITO
- MEDIA PENA
- PIANO ANTIGUO
- BRONCEARSE
- BELGA
- EQUINO PARLANTE PALOTE
- DESCONOCIDO L. DOBLE
- DENTRO FESTIVAL DE TV
- X POR X RATA GRINGA
- MANGO
- LA MUDA 1000
- FAZ EXTRAÑAS
- SATURAS
- DESNUDO
- MAULLAR AQUELLO
- VOZ LEJANA
- LIBERTADOR MEDICA
- FIN DE FOTO
- FRUCTIFICARAS
- NEUTRO SUCESOS
- SI CHARRUA
- D IGUALDAD
- MONEDA ROMANA
- IDIOLIO V B RI
- ESTANCIERO A
- SEA IO NERON
- NO CONDENA I
- U PASTAN
- ADIE OE O
- ORTO NIS
- SUI ATE O
- ENTADO S

TELÉFONOS

Ambulancias:	131
Bomberos:	132
Carabineros:	133
Investigaciones:	134
Fono Drogas:	135
Inf. Carabineros:	139
Fono Familia:	149
Inf. Toxicológica:	2- 635 3800
V. Intrafamiliar:	800 220040
Delitos Sexuales:	565 74 25
Defensa Civil:	697 16 70
Fono VTR:	600 800 9000
Fono Essbío:	600 33 11000
Fono CGE:	600 -777 7777

FARMACIAS DE TURNO

CONCEPCIÓN	Redfarma	Ahumada
	• Janequeo 197	• Av. Juan Bosco 501 (Atención durante las 24 horas)
SAN PEDRO	Ahumada	
	• Michimalonco 1120 (Atención durante las 24 horas)	
CHIGUAYANTE	Redfarma	
	• Manuel Rodríguez 1500	
TALCAHUANO	Cruz Verde	
	• Av. Colón 300	

SUDOKUS

FÁCIL

9		7		1	6	8	5	2
	6		5	8	7		9	
		5					3	7
		2	6	9	1	7		
			2	5			8	9
		4	7	3		2	6	5
	5	9	1			3		
			9	6		5	1	
4	3	1	8	7		9	2	6

MEDIO

				8		9		
7								4
8		4	1					3
1						2		5
4		2	6					
5	8	7			2	1	6	9
				8			5	
2				5			4	9
9		3		4		7		

EXPERTO

7				6	5				2	
	3			9						
	9							8		
2		5				4				
				1					6	
				3						
				4		9			8	7
				4		7				3
				3				8		