FOTOS: CEDIDAS

Educación de niñas y mujeres en ciencias, tecnología, ingeniería y matemáticas

No hay diferencia en el ingreso a la universidad entre mujeres versus los hombres, pero sí al elegir carreras y el desarrollo en las áreas científicas y tecnológicas.

CIENCIA&SOCIEDAD PÁGS.10-11

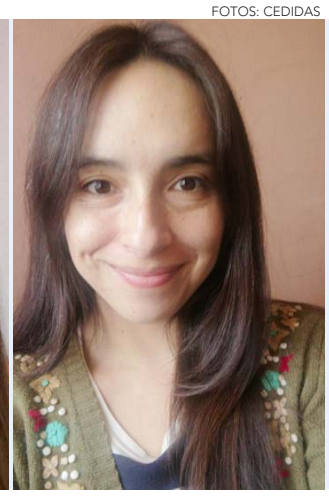

Polémicos comentarios del concejal de Lota Iván Roca generaron rechazo transversal

Voceras sociales, la Defensoría de la Niñez y la seremi de la Mujer y Equidad de Género, Marissa Barro, indicaron que justificar la violación y culpar a la víctima de 12 años es grave y que debe ser sancionado.

CIUDAD PÁG.6

Diario Concepción

Jueves 11 de febrero de 2021, Región del Biobío, N°4626, año XIII

CIFRAS OFICIALES DE LA SEREMÍA DE SALUD

Más de 100 mil personas ya fueron vacunadas en Biobío

Ayer comenzó la inoculación de funcionarios esenciales del Estado.

Un total de 105.300 personas fueron inoculadas en la Región, si se considera tanto la primera como la segunda dosis de la SinoVac. Las estadísticas de vacunación a la fecha son lideradas por la Provincia de Concepción, la cual cuenta con 67 mil personas inoculadas, mientras que son 29 mil en la del Biobío y 9.600 en la Provincia de Arauco.

CIUDAD PÁG.8

FOTO: RAPHAEL SIERRA P.

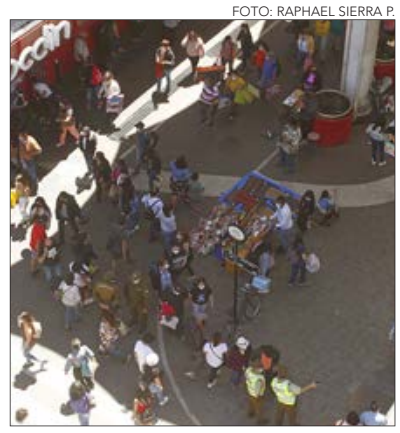

Una de cada cuatro personas que trabajan está en la informalidad en la Región

ECONOMÍA&NEGOCIOS PÁG.12

FOTO: ARCHIVO / CORCUDEC

Game of Thrones Sinfónico vuelve al escenario virtual de Corcudec

Concierto especial de la Orquesta UdeC desplegará las melodías más icónicas de la popular serie. Tendrá como invitados al solista Pablo Castillo y parte del Coro UdeC. Montaje cuenta además con imágenes de las distintas temporadas de GOT.

CULTURA&ESPECTÁCULOS PÁG.15

FOTO: ARCHIVO / CAROLINA ECHAGÜE M.

Hoy sigue la Copa Chile de Básquetbol y el Campanil va por la clasificación

Quinteto auricielo visita AB Temuco en duelo pendiente que, de ganar, le dará un cupo en la siguiente fase.

DEPORTES PÁG.17

EDITORIAL: DOSCIENTAS MIL PERSONAS EN BIOBÍO SIGUEN EN LA INFORMALIDAD LABORAL

Opinión

Verba volant scripta manent

#FUE TENDENCIA

El ministro de Relaciones Exteriores, Andrés Allamand, informó que los extranjeros que hayan entrado con una visa de turista y las personas que están en situación irregular no podrán vacunarse en Chile contra la Covid-19.

De acuerdo al secretario de Estado, la población que podrá acceder a vacunas es aquella que tiene la nacionalidad chilena, permanencia definitiva, visa de residente, visa de estudiante o visa sujeta a contrato o quienes cuenten con una solicitud de visa temporal o definitiva ingresada a trámite.

Los dichos del ministro Allamand surgieron en respuesta a un reportaje de la televisión peruana, donde se invitaba a visitar Chile para obtener la inoculación.

Gabriel Boric Font @gabrielboric
"Allamand empañando un proceso que estaba siendo motivo de orgullo para todos. La vacuna es humanitaria. Hay grupos prioritarios para el orden de vacunación pero a nadie debe serle negada. Oficiaremos para revertir esta decisión arbitraria y discriminadora".

Felipe Bianchi @bianchileiton
"Qué inteligentes: así se contagian y contagian a otros. Ni siquiera se dan cuenta que a veces ser egoísta y poco empático es incluso un mal negocio. Si no lo entienden por el lado humanitario, al menos háganlo por conveniencia. Hasta de lucas, que es lo único que los mueve".

Jorge Coulon Larrañaga @jcoulon
"Las vacunas no son para premiar o castigar a nadie, se vacuna para impedir que el virus se propague! Menos vacunados más propagación del virus. Es una política de salud pública, no de control migratorio!".

Claudio Nash @cnashr
"Íbamos tan bien, pero tenía que aparecer Allamand y arruinó todo. Empezó la letra chica y obviamente dirigida c/personas en situación de migración. Derecho a la vida y salud debe ser garantizado x Estado a TODAS personas sujetas a su jurisdicción, independiente status migratorio".

Rodrigo Mallea @RodrigoMalleaC
"Ministro Allamand, la pandemia no conoce fronteras ni discrimina según nacionalidad. Excluir de vacunarse a migrantes irregulares no solo es un acto inhumano, sino también pone en riesgo a toda la población, en especial a quienes viven en territorios más vulnerables junto a ellos".

ENFOQUE

Espacio para el sexo

DR. ROGER LEITON THOMPSON
Centro para la Instrumentación Astronómica (CePIA)
Departamento de Astronomía, Universidad de Concepción

Gracias a la gravedad, si salto desde una silla caeré aumentando mi velocidad a un ritmo de 9.8 metros por segundo cada segundo. Esta es la aceleración en la superficie de la Tierra y se abrevia "1-g". La Tierra y yo nos atraemos mutuamente con la misma fuerza, pero sólo yo logro moverme por ser más liviano. Esta atracción disminuye si salto desde sillas cada vez más altas. A 400 km la intensidad gravitatoria merma, pero sólo en un 12% con respecto a la de la superficie, así es sigue siendo intensa. A pesar de esto, los astronautas viajando a esa gran altura dentro la Estación Espacial Internacional no caen de sus sillas, sino que flotan libremente. ¿Por qué? Porque tanto ellos como la estación orbitan suficientemente rápido para mantener la altura de su órbita sin estrellarse. En la práctica, dentro de la estación los astronautas experimentan gravedad cero, "0-g".

Pero no solo la gravedad causa atracción. Si la Humanidad se atreve a vivir en el espacio por largo tiempo, las hormonas, el coqueteo y las miradas lascivas causarán atracciones también. Como todos los placeres, el sexo ocurre esencialmente en el cerebro. Para amantes espaciales, el vértigo de la desorientación, la falta de arriba o abajo, el girar o flotar a la deriva, pueden ser experiencias que traigan novedad a la experiencia sexual. Pero no todo es fantasía y lujuria a 0-g.

A pesar de que Newton era célibe, sus Leyes de Movimiento nos ayudan a entender el sexo en órbita. La Primera Ley (Inercia) nos dice que si una pareja de amantes no está bien sujeta al interior de la nave espacial, sus cuerpos en acción flotarán libremente en línea recta hasta que alguna fuerza (el choque con una pared, por ejemplo) los detenga o cambie de dirección. La Tercera Ley (Acción y Reacción) es más decisiva al momento del sexo espacial. El más sutil de los besos puede enviar a los amantes en direcciones contrarias de no estar sujetos entre sí y las fuerzas opuestas creadas por movimientos de rítmica pasión pueden provocar que los cuerpos se separen, interrumpiendo el acto espacial.

Si los amantes logran mantenerse unidos y ocupados en lo suyo, en 0-g el sudor del amor no gotea, sino que quedará adherido a sus cuerpos debido a las fuerzas de cohesión de las moléculas de agua. Si la acción es intensa, el resultado será un par de cuerpos agotados y envueltos en un capullo delgado y gelatinoso de agua, una capa aislante que hará subir aún más la temperatura. Sin gravedad, el calor "no sube" a ninguna parte, no hay corrientes de aire y es aún más difícil enfriar a los amantes.

Y hablando de líquidos, en órbita el corazón ya no tiene que luchar contra la gravedad por lo que trabaja menos para bombear. Esto bajaría trágicamente la presión arterial dificultando así el esperado momento de la erección. Pero descuida, las agencias espaciales insisten en que hasta ahora "oficialmente" nunca ha ocurrido sexo en órbita. Así es que, por el momento, lo que ocurre en el espacio, se queda en el espacio...

DIÁLOGO CONSTITUYENTE

Día Mundial de Humedales

AMAYA ÁLVEZ, Dra. en Derecho, profesora U. de Concepción. Candidata a constituyente por el Distrito 20.

CAMILA ORTIZ, Magister (c) en Política y Gobierno. Candidata a concejal San Pedro de la Paz.

Espacio de intercambio democrático de opiniones sobre el proceso constituyente. Envíanos tu columna a contacto@diarioconcepcion.cl

El 2 de febrero de cada año se celebra el #DíaMundialdelosHumedales, ecosistemas que proveen de agua dulce a millones de personas en todo el planeta, actúan como barrera natural para controlar los efectos meteorológicos del cambio climático, y en el caso de la Región del Biobío, sustentan el sistema alimenticio de muchísimas familias.

Los humedales constituyen un recurso natural de valor incalculable para la humanidad, y es por eso que, en esta etapa de cambios sociales, políticos y culturales a nivel local y global, queremos reflexionar sobre la relación con el medioambiente y el rol que tendrán los gobiernos locales y el proceso constituyente en la protección y conservación de los ecosistemas.

Al revisar nuestra relación con el geoentorno como seres humanos, nos damos cuenta que esta se ha basado en la explotación (o extractivismo) del medioambiente, sacando todo lo que necesitamos de él y excluyendo la mirada de muchas cosmovisiones indígenas, que son parte de nuestra sociedad y promueven desde su conocimiento ancestral una visión de equilibrio o armonía con la naturaleza.

Lo que describimos no es azaroso; es parte de un modelo económico donde el valor del territorio se expresa en dinero, invisibilizando a las diferentes formas de vida que allí habitan produciendo prácticas culturales y economías colaborativas. Un ejemplo claro es la distribución del territorio libre de contaminación que perjudica a quienes tienen menos ingresos y poder, al acceder a los suelos más económicos que generan las zonas de sacrificio, mientras los propietarios de las empresas extractivas viven en los sectores con mejores índices financieros, espacios públicos verdes y, por tanto, con mejor calidad de vida.

¿Cómo avanzamos a una sociedad más justa? Lo seguro es que la regulación actual no es suficiente, sobre todo si consideramos que en un 42% de las áreas protegidas chilenas se ha proyectado actividad industrial de diferentes formas. La Ley de Humedales Urbanos que rige hace poco sin duda es una buena noticia, sobre todo por el foco en la participación ciudadana que aporta y el papel que confiere a los municipios en la fiscalización de la protección ambiental, pero bien sabemos que la presencia de las comunidades sin apoyo financiero, organizacional y técnico, ni infraestructura disponible para la tarea asignada, sigue siendo una gran oportunidad en la que se sobreponen intereses particulares y el daño a la naturaleza.

Esta situación nos desafía a pensar cómo debemos organizar la vida de tal modo que sea digna para todas y todos, definiendo cuáles son los bienes comunes que debemos proteger y limitando la propiedad privada que afecta de manera desigual. Ad portas de la Convención Constitucional y las elecciones de gobiernos locales, tenemos la responsabilidad colectiva de proponer una Nueva Constitución que favorezca la responsabilidad hacia el territorio, además de promover un modelo socioeconómico sustentable y equitativo entre seres vivos, clases sociales y comunas.

Lo observamos en el plebiscito por la Defensa del Humedal Los Batros en San Pedro de la Paz el año 2019. Allí, la ciudadanía tuvo derecho a incidir de manera vinculante en el futuro de su territorio, participando electoralmente, como actores que se involucran en la conservación, considerando como aliadas a las comunidades aledañas, a las familias horticultoras e incluso a las y los vecinos que disfrutan del paisaje. Los humedales, así entendidos, son mucho más que un accidente del terreno. Son un foco de vida natural que debemos proteger responsablemente, pensando en hoy y el mañana.

Diario Concepción

Fundado el 20 de mayo de 2008 en la provincia de Concepción
Directora: Tabita Moreno Becerra
Editor General: Silvanio Mariani
Gerente General y Representante Legal: Mauricio Jara Lavín

Dirección: Cochrane 1102, Concepción
Teléfonos: (41) 23 96 800
Correo: contacto@diarioconcepcion.cl
Web: www.diarioconcepcion.cl - **Twitter:** DiarioConce

Oficina Comercial en Santiago: (2) 23350076
Suscripciones: 600 8372372 opción 2
Declaración de intereses en www.grupocopesa.cl/declaracion
Copesa Impresores S.A., la que sólo actúa como tal.

Las palabras vuelan, lo escrito permanece

EDITORIAL

Doscientas mil personas en Biobío siguen en la informalidad laboral

La informalidad laboral es una materia que ha levantado muchas polémicas. Por un lado, se ataca esa modalidad de trabajo debido a la incertidumbre de los ingresos, carencia de protección social, e inestabilidad. En general, se apunta a la precariedad que conlleva al trabajador. Por otro lado, hay quienes sostienen que la informalidad laboral, *per se*, no es ni buena ni mala. La precarización del mercado laboral y los bajos sueldos impulsan la búsqueda de trabajo por cuenta propia. Para muchas personas es una opción de desarrollo profesional en una sociedad de oportunidades. En pandemia, hubo incentivos en esa dirección. Cuando una alta tasa de informalidad laboral, sin embargo, no es una opción, sino que se impone de manera involuntaria, el panorama cambia. Sin posibilidad de empleos de calidad, la fuerza laboral migra a las ocupaciones informales.

En Biobío, por años la tasa de informalidad laboral estuvo alrededor del 30%. Es decir, tres de cada cuatro personas de la fuerza laboral estaban en la informalidad. Según las cifras entregadas por el Instituto Nacional de Estadísticas (INE), llegó a menos del 20% a mediados del año, y se alzó a 23,8% durante el trimestre octubre-diciembre de 2020. En la práctica, una de cuatro personas que trabajan están en la informalidad, según las cifras oficiales.

Hay que robustecer el mercado de trabajo y abrir espacio para que todos y todas, que así lo desean, puedan acceder a un puesto laboral de calidad.

Hay consenso en las recetas para disminuir la informalidad laboral forzosa. Inversión público-privada, retomada de proyectos de infraestructura, atracción de obras de envergadura para absorber mano de obra y puestos calificados, subsidio de desempleo, contratos y beneficios estatales negociados. En Chile, hubo avances en la creación de normas para la contratación de jóvenes, pero también se hace necesario incentivar a los empresarios a contratar a personas sin experiencia laboral. Ello porque las economías han cambiado, como también los mercados y la fuerza laboral.

En medio a la pandemia y todo el impacto en la economía local, las cifras del INE no son auspiciosos, pero a la vez hay coincidencia de que podría ser un escenario bastante peor. De todas formas, hay que robustecer el mercado de trabajo y abrir espacio para que todos y todas, que así lo desean, puedan acceder a un puesto laboral de calidad. Lo que no puede ocurrir es que más de 200 mil personas en Biobío sigan en la informalidad laboral.

CARTAS

Inmunidad I

Señora Directora:

Una vez más Chile acapara la atención mundial, esto ya que el J.P Morgan, una de las instituciones financieras más importantes del mundo, declaró que sería el primer país emergente en alcanzar la inmunidad contra la Covid-19, con una proyección de que al segundo semestre del 2021 la población de nuestro país sería inmunizada contra el coronavirus. Por sobre países como México y Argentina e incluso de potencias asiáticas como China y Corea del Sur, nuestro país lidera la batalla contra la Covid-19. Demostrando una vez más que unidos contra cualquier adversidad los chilenos podemos conquistar nuestro propio destino.

Herman Durán Urra

Inmunidad II

Señora Directora:

Que Chile logre vacunar la mayor parte de su población este año es un logro que el país debe celebrar. Bien para nuestra población. Pero es importante que el mundo llegue a lo mismo, de lo contrario los contagios no se detendrán.

Anselmo Villablanca

Prueba de Transición

Señora Directora:

Llama la atención que uno de los requisitos para poder postular a una carrera mediante el sistema centralizado que disponen las universidades de nuestro país, es que una persona haya obtenido 450 puntos o más en la Prueba de Transición. Es decir, haber obtenido un 43% de respuestas correctas aproximadamente (¡Y un 24% en la PSU!), considerando que en el sistema escolar la exigencia para aprobar es de un 60% ¿Qué calidad de profesionales se están formando si promovemos un sistema poco exigente para hacer selección universitaria?

No creo que lleguemos muy lejos con medidas mediocres por un lado y pensando en que queremos educación de calidad y desarrollo para el país y la sociedad en el otro. Es tiempo de ponerle el cascabel al gato, pero en serio. Necesitamos urgentemente que todas las personas ejerciten su músculo cerebral, recién ahí podremos comenzar a vislumbrar un verdadero desarrollo de nuestra sociedad.

José Joaquín Bustamante Villouta
Estudiante de Ingeniería Civil Aeroespacial y de Magíster en Ingeniería Mecánica UdeC

Diálogo

Señora Directora:

La seguridad, así como la salud y el empleo, son temas de primera importancia para la ciudadanía, y más allá de los matices parciales, ideológicos o técnicos que pueda haber en una u otra vereda política, lo cierto es que requieren un tratamiento conjunto para pasar de los proyectos, a la materialización.

En tal sentido, resulta clave que exista diálogo permanente, debate constructivo y coordinación a la hora de fijar las prioridades entre el poder Ejecutivo y el Legislativo en un ámbito como la seguridad y el combate al crimen, más aún cuando en muchas ciudades del país vemos que algunos tipos de delitos aumentan y la violencia recrudece, con patrones más organizados.

María Pilar Riesco V

Envíe sus cartas, con una extensión máxima de 1.400 caracteres, con espacios vía email a:

- **contacto@diarioconcepcion.cl**
- **Cochrane 1102, Concepción**

La correspondencia debe consignar claramente la identidad del remitente y su número de teléfono.

Hacemos presente que el diario no puede constatar fehacientemente la identidad del autor de la correspondencia y reproduce la indicada por éste, deslindando ulterior responsabilidad.

La Dirección se reserva el derecho de seleccionar, extractar, resumir y titular las cartas recibidas, sin explicación alguna y evitando cualquier discusión con el remitente.

#MeQuedoEnCasa

Susana Herrera, arquitecta y Candidata Convención Constitucional Distrito 20

"Vivimos en comunidad, y eso significa que todo lo que hacemos tiene consecuencias concretas en los demás. Hagamos el último esfuerzo para reducir la transmisión del virus, para no colapsar nuestro sistema precario de salud. No pensemos solo en nuestros derechos personales, pensemos en el derecho de los demás por vivir. Falta poco, pronto podremos estar juntos".

SU HIJO ESTÁ IMPUTADO POR EL DELITO DE VIOLACIÓN

Siguen los cuestionamientos a concejal lotino **por polémicos comentarios**

Desde la interna de la UDI, cuestionaron las declaraciones en defensa de su hijo. Pese a que anunciaron pasarlo al Tribunal Supremo del partido, indicaron que las declaraciones no afectarán su nueva candidatura a concejal.

Daniel Núñez Durán
contacto@diarioconcepcion.cl

FOTO: FACEBOOK IVÁN ROCA

EL CONCEJAL Iván Roca, de momento, seguiría adelante con su nueva candidatura a concejal.

Tras cuestionar vía Facebook la crianza de menores de edad y defender a su hijo, que se encuentra imputado por el delito de violación, Iván Roca (UDI) está en el ojo del huracán. A menos de 24 horas de las polémicas declaraciones, las voces al interior de la UDI respecto al caso no se hicieron esperar.

La primera en reaccionar fue la presidenta del partido a nivel nacional y ex ministra de la Mujer y Equidad de Género, quien, a través de su cuenta de Twitter, se manifestó muy molesta y comentó que "he pedido pasar al Tribunal Supremo de la UDI al concejal Iván Roca. Tiene una responsabilidad pública como autoridad y sus declaraciones son inaceptables: pretende convertir en víctima al hijo de 33 años, imputado por violación, responsabilizando a la verdadera víctima, una niña de 12 años", dijo.

Por otro lado, la única candidata de Chile Vamos a la alcaldía de Lota, Carla Ceballos, manifestó su total "repudio a los dichos de Iván Roca, actual concejal en Lota y candidato a la reelección, por la acusación de violación que enfrenta su hijo. No más autoridades, ni candidatos que ejerzan, justifiquen, encubran o normalicen la violencia contra la mujer, adolescentes y niñas", sostuvo.

Durante la noche, el concejal en ejercicio trató de reparar sus dichos. Sin embargo, la situación ya se había dado a conocer por todo el país y las críticas, tanto a su familia, como al partido gremialista no se hicieron esperar.

La UDI se pronuncia

Ayer por la mañana, la candidata a la gobernación regional del partido, Flor Weisse (UDI), cuestionó las declaraciones y respondió ante las consultas sobre qué repercusiones pueden tener los dichos del concejal hacia su candidatura, puesto que, circulan algunas fotos donde Roca figura con su logo de campaña.

"Rechazo sus dichos y no los comparto en lo absoluto. Creo que hizo las declaraciones desde la perspectiva familiar, pero no son justificables y no corresponden bajo ninguna circunstancia. Es una persona que está en una carrera política y se debe dejar en claro que es su hijo quien cometió este hecho, que obviamente debe ser clarificado por la justicia. No comparto sus declaraciones, independiente de la militancia que tenga", señaló Flor Weisse.

Sobre los dichos de Isabel Plá, sostuvo que "la ex ministra está trabajando hace mucho tiempo en la defensa de la mujer. Las declaraciones del concejal no van en esa línea, por eso ahora debemos esperar la resolución de Tribunal Supremo", dijo.

Desde Santiago, en el Arengazo de la UDI, parlamentarios del partido también se pronunciaron al respecto y confirmaron que la candidatura a concejal de Iván Roca no será revocada.

"Estamos mirando esa situación en particular, porque las candidaturas ya están aceptadas por el Servicio Electoral (Servel). Una vez que la candidatura fue aceptada, no puede ser revocada, por lo tanto, Iván Roca seguirá siendo candidato", comentó el presidente de la UDI, Javier Macaya (UDI), quien estaba junto a la diputada gremialista, María José Hoffmann (UDI).

Agregó que "no hemos conversado con él como militante del partido, pero me parece bien inaceptable lo que pasó con sus declaraciones. La vicepresidenta del partido hizo una presentación al Tribunal Supremo y el partido revisará internamente este caso".

Jurgen Roca Aguayo (33)
está en prisión preventiva por el delito de violación reiterada contra una niña de 12 años de edad en Lota.

La Municipalidad de Lota emitió
un comunicado reprochando las declaraciones y anunció que oficiará al Servel "para que tome las medidas del caso".

Finalmente, y sobre la "falta de comprensión de lectura" que acusó el concejal, Macaya expresó que "cuando vi sus declaraciones, me parecieron inaceptables y sus palabras no se condicen con una persona que está representando un cargo público".

Durante la jornada, tratamos de comunicarnos con el diputado Iván Norambuena (UDI), para conocer su opinión sobre el tema porque Iván Roca figura como su asesor parlamentario en el Congreso. Pese al llamado, no recibimos respuesta. Sin embargo, fuentes cercanas al diputado indican que próximamente emitiría un comunicado pidiendo la renuncia del concejal.

OPINIONES
Twitter @DiarioConce
contacto@diarioconcepcion.cl

UNIVERSIDAD SAN SEBASTIAN

UNA GRAN UNIVERSIDAD QUE AVANZA Y CRECE

1ERA UNIVERSIDAD ACREDITADA INTERNACIONALMENTE POR AGENCIA EUROPEA.

90% DE NUESTROS ALUMNOS ESTUDIA EN CARRERAS ACREDITADAS O CERTIFICADAS.

95% DE NUESTROS ESTUDIANTES CUENTA CON ALGÚN TIPO DE BENEFICIO ESTUDIANTIL, CAE, BECA MINEDUC O BECA USS.

CARRERAS 2021 SEDE CONCEPCIÓN

FACULTAD DE ARQUITECTURA, ARTE Y DISEÑO
- Arquitectura

FACULTAD DE CIENCIAS DE LA EDUCACIÓN
- Pedagogía en Educación Diferencial
- Pedagogía en Educación Física
- Pedagogía en Inglés

FACULTAD DE CIENCIAS DE LA SALUD
- Fonoaudiología
- Kinesiología
- Tecnología Médica
- Terapia Ocupacional

FACULTAD DE DERECHO Y GOBIERNO
- Derecho
- Administración Pública

FACULTAD DE MEDICINA VETERINARIA
- Medicina Veterinaria

FACULTAD DE ECONOMÍA Y NEGOCIOS
- Ingeniería Comercial

CARRERAS 2021 SEDE CONCEPCIÓN

FACULTAD DE CIENCIAS PARA EL CUIDADO DE LA SALUD
- Enfermería
- Nutrición y Dietética

FACULTAD DE INGENIERÍA Y TECNOLOGÍA
- Ingeniería Civil
- Ingeniería Civil en Minas
- Ingeniería Civil Industrial
- Ingeniería en Energía y Sustentabilidad Ambiental

FACULTAD DE MEDICINA Y CIENCIA
- Medicina
- Obstetricia
- Bachillerato en Ciencias de la Salud
- Química y Farmacia

FACULTAD DE ODONTOLOGÍA
- Odontología

FACULTAD DE PSICOLOGÍA
- Psicología
- Trabajo Social

AMPLIO PROGRAMA DE BECAS Y BENEFICIOS
BECA HASTA 100%

5 AÑOS ACREDITADA GESTIÓN INSTITUCIONAL DOCENCIA DE PREGRADO VINCULACIÓN CON EL MEDIO DESDE SEPT. 2016 HASTA SEPT. 2021 Comisión Nacional de Acreditación Chile

UNIVERSIDAD CON PROYECCIÓN EN INVESTIGACIÓN Y DOCTORADO

ACREDITACIÓN INTERNACIONAL VIGENCIA 6 AÑOS AQAS

www.simulador.uss.cl

600 771 3000

#MeQuedoEnCasa

Francisca Palacios, periodista

Para bajar las cifras de la Región, no sirven las fiscalizaciones si no hacemos un verdadero compromiso de autocuidado. Yo me quedo en casa para cuidar a mi familia y cooperar con la tremenda labor que está realizando el personal de salud".

CONCEJAL Y CANDIDATO A LA REELECCIÓN EN LOTA, ESBOZÓ FÉRREA DEFENSA DE SU HIJO

Feministas rechazaron de plano **dichos controversiales de Iván Roca**

Mauro Álvarez S.
mauricio. alvarez@diarioconcepcion.cl

Las voceras sociales, como también la Defensoría de la Niñez y la seremi de la Mujer y Equidad de Género, Marissa Barro, indicaron que justificar la violación y culpar a la víctima de 12 años es grave y que debe ser sancionado.

JURGEN ROCA fue imputado por el delito de violación reiterada y cumple prisión preventiva.

Luego de conocidas las frases del concejal Iván Roca, las críticas de grupos feministas no se hicieron esperar, ya que el considerar de "relación impropia" el actuar de su hijo Jurgen Roca Aguayo y culpar a la víctima sólo por "representar más edad", carece de todo criterio, enfatizaron.

Y, si bien Roca Aguayo fue imputado por violación reiterada contra la menor de edad, por parte del Juzgado de Garantía de Lota, el que dictó prisión preventiva para el hombre, a juicio de ellas, el justificar la acción del hijo, convierte al edil en uno de la misma índole.

Reacciones

Así lo indicó la vocera de Feministas Articuladas en Movimiento (Faem Chile), Paloma Zúñiga, quien indicó que "el concejal UDI no entiende nada, él es parte de una generación que está podrida, puesto que habla de una degeneración formativa, porque a la menor de edad se le protege, no se le culpa. El justificar a su hijo, habla de que él piensa igual que el imputado. Se pone en el lugar del violador y eso debe ser sancionado, tanto por su partido como por la opinión pública, deberían quitarle su cargo de concejal".

Desde Abofem Biobío, Javiera Morales señaló que "nos parece un impresentable intento de justificar una agresión sexual y responsabilizar a una víctima de 12 años. No se trata de 'cosas de protección a las mujeres', sino de Derechos Humanos."

Morales, agregó que "relativizar esos derechos y justificar este tipo de delitos es gravísimo a todo nivel, más cuando vienen de quien detenta un cargo público. Esta situación nos demuestra que vivimos inmersas en la cultura de la violación legitimada una y otra vez por pensamientos como el del concejal lotino".

Desde el Movimiento 8M, Francisca Rubio complementó que "vemos en sus declaraciones la misoginia y la cultura machista y patriarcal en extremo, y sin ningún análisis en los tiempos que corren, él no hace ningún intento por asumir el delito y las faltas a la ley que su hijo ha tenido, y en ningún caso atendiendo a la falta del control de impulsos que debió tener el imputado por violación".

Por su parte, la Defensoría de la Niñez, Patricia Muñoz, a través de un comunicado, precisó que "los delitos sexuales cometidos contra niños, niñas y adolescentes son gravísimos. Nadie puede justificar una conducta de ese tipo que daña profundamente la vida y el desarrollo integral y armonioso que cualquier niña debe tener. No es aceptable, además, culpar a la víctima de una agresión como esta, para menores de 14 años siempre será delito de violación, no existe algo tal como el 'consentimiento' en ese contexto".

En tanto, la seremi de la Mujer y Equidad de Género, Marissa Barro, expresó que "como Ministerio condenamos este hecho, es lamentable que aún existan personas que insistan en responsabilizar a la víctima en circunstancias como esta".

Sin embargo, y pese a que tanto los movimientos feministas como, también, la Defensoría de la Niñez y la Seremi de la Mujer catalogaron de impresentables los dichos del actual edil por Lota, en horas de la tarde del miércoles, la UDI dio un "arengazo" a Iván Roca y confirmó que su candidatura a concejal no será revocada.

FRASE

"El justificar a su hijo, habla de que él piensa igual que el imputado. Se pone en el lugar del violador"

Paloma Zúñiga, vocera de Feministas Articuladas en Movimiento (Faem Chile).

"Justificar este tipo de delitos es gravísimo a todo nivel, más cuando vienen de quien detenta un cargo público".

Javiera Morales, Abofem Biobío.

"Vemos en sus declaraciones la misoginia y el machismo y patriarcal en extremo, no acorde a los tiempos que corren"

Francisca Rubio, vocera del Movimiento 8M.

OPINIONES
Twitter @DiarioConce
contacto@diarioconcepcion.cl

UNIVERSIDAD MAYOR
para espíritus emprendedores

POSTÚLANOS EN **PRIMERA PREFERENCIA**

Ahora que sabes los resultados de tu Prueba de Transición Universitaria, postula a Universidad Mayor desde hoy jueves 11 hasta el lunes 15 de febrero, ingresando a **acceso.mineduc.cl**

Si tienes dudas sobre el proceso, ingresa a **admisionmayor.cl** e inscríbete en nuestro Conversatorio Online a partir de hoy jueves 11 hasta el domingo 14 de febrero.

UNIVERSIDAD ADSCRITA A GRATUIDAD UNIVERSITARIA

Recuerda que también podrás acceder a aranceles ajustados para los deciles 7 al 9, becas de arancel U. Mayor y becas hasta 100% matrícula. Descubre más en **becasmayor.cl**

ADMISIÓN 2021
100% ONLINE

Universidad Mayor ofrece vacantes a través del Sistema Especial de Admisión, ingreso adicional dirigido a personas con vocación en diferentes áreas de interés. Infórmate en **ingresoespecial.cl**

UMAYOR.CL - 600 328 1000

Comisión Nacional de Acreditación CNA-Chile
Universidad Acreditada
5 años
Gestión Institucional, Docencia de Pregrado
Vinculación con el Medio

MSCHE
www.msche.org/institution/9172/

Gratuidad
UNIVERSIDAD ADSCRITA

Ciudad

DOCENTES LO HARÁN EN LAS SEMANAS SUBSIGUIENTES

Personal con funciones esenciales del Estado inician periodo de vacunación

Entre los más de 7 mil funcionarios que recibieron la vacuna, se consideró además al personal de las administraciones municipales.

Alejandro Valenzuela
contacto@diarioconcepcion.cl

Desde temprano en la mañana los distintos grupos que conforman el personal público que realiza funciones esenciales de atención a la ciudadanía, llegaron hasta las inmediaciones del Colegio Brasil de Concepción para recibir la primera dosis de la vacuna SinoVac.

De forma paralela, los integrantes de las 23 reparticiones gubernamentales presentes en la Región, fueron inoculados en el salón mural de la intendencia. Ambas jornadas se desarrollaron con normalidad y forman parte del calendario de vacunación previsto por el Minsal hasta el 19 de febrero, donde participan quienes realizan labores críticas del Estado.

Dentro de este grupo objetivo se consideró además los integrantes de la Fuerzas Armadas y de Orden desplegadas por el Plan de Acción por Coronavirus, trabajadores de farmacias y de laboratorios que realizan detección de SARS-CoV 2, junto a los funcionarios catalogados como críticos según los Municipios. Todos los segmentos sin considerar grupo etario ni de vulnerabilidad.

El seremi de Salud, Héctor Muñoz, agradeció a los equipos que han participado en el proceso de vacunación y que están detrás de la logística para cumplir el cronograma, lo que a la fecha ha permitido que más de 105 mil 300 personas hayan sido inoculadas en la Región, si se considera tanto la primera como la segunda dosis.

"Esta cifra seguirá subiendo en los próximos días porque mientras disminuye la edad de las personas a quienes les toca vacunarse, obviamente el grupo es mayor, así que por el momento todos los inconvenientes en cuanto a aforos y aglomeraciones lo hemos podido ir superando", explicó la autoridad sanitaria regional.

FOTO: ALEJANDRO VALENZUELA S.

SE INICIÓ vacunación de personas que cumplen labores esenciales.

263
casos nuevos
de Covid-19 presentó la Región al 10 de febrero de 2021, con 64.525 acumulados y 2.308 activos

Las estadísticas de vacunación a la fecha son lideradas por la Provincia de Concepción, la cual cuenta con 67 mil personas inoculadas, mientras que son 29 mil en la del Biobío y 9 mil 600 solo en la Provincia de Arauco.

Respecto a los dos funcionarios policiales que fueron detectados como contagiados dentro de la escuela de Carabineros, la autoridad afirmó que se está indagando sobre los casos estrechos, además que se puso en aislamiento tanto a los contactos cercanos como a quienes resultaron contagiados. Lo anterior, con la finalidad de facilitar la realización de una búsqueda activa que no imposibilite el funcionamiento de la institución.

Vacuna a profesores

Tras el anuncio de varios colegios de la capital acerca de iniciar las preparaciones hacía volver a clases presenciales, el seremi de Salud aseguró que Los docentes y paradocentes de los establecimientos públicos de la zona que, si bien no fueron considerados en esta fecha, según lo previsto en el cronograma de vacunación podrán recibir la vacuna durante la próxima semana.

"La fecha de los profesores serán en las semanas subsiguientes, solamente se ha hecho de esa manera por el tema de evitar las aglomeraciones, pero ellos están garantizados para recibir las vacunas", puntualizó el seremi, junto con señalar se están trabajando en los catastros respecto a la cantidad de educadores contemplados, donde por el momento solo se considera la educación parvularia, la general básica y media.

Vacunas en Arauco

Ante la duda sobre qué pasaría eventualmente con los procedimientos de vacunación desarrollados en la Provincia de Arauco, dado los últimos acontecimientos.

Desde la autoridad sanitaria se afirmó que por el momento las actividades se están desarrollando con normalidad, no obstante, que se tiene en consideración una estrategia en caso de cualquier dificultad, la que incluye un reporteo diario y por hora de los sucesos que ocurran en el territorio en relación de las vacunas y la redistribución de las mismas hacia bodegas que cumplan con la refrigeración correspondientes.

"El protocolo de vacuna primero es su cadena de frío, para ello hay un margen de seguridad y contempla generadores de electricidad en los recintos de salud, en caso contrario, las vacunas son trasladas a un lugar seguro donde se proteja su integridad", afirmó Muñoz.

OPINIONES
Twitter @DiarioConce
contacto@diarioconcepcion.cl

Ciudad

FOTO: GENTILEZA RADIO TUCAPEL PROVINCIA DE ARAUCO

LOS CAMIONES siniestrados quedaron abandonados en distintos puntos de la vía.

EN LAS ÚLTIMAS HORAS EN CAÑETE, TIRÚA Y CONTULMO

Día rojo en Arauco obliga a nuevas coordinaciones de seguridad en la zona

Coordinador de la Macrozona sur debió volver al Biobío en menos de 24 horas, tras una serie de hechos que incluso involucró un ataque frente a una subestación eléctrica de Frontel.

Marcelo Castro Bustamante
marcelo.castro@diarioconcepcion.cl

Una noche para el olvido vivieron los habitantes de la zona sur de la Provincia de Arauco, a raíz de una serie de hechos de violencia que se registraron en las últimas horas y que han dejado como saldo dos cabañas incendiadas y once camiones atacados.

Todo partió la madrugada del miércoles, cuando un grupo indeterminado de desconocidos percutaron al menos once disparos contra la vivienda de Eduardo Campos, la que mantiene medidas de protección. Más tarde, en Quidico, desconocidos incendiaron una cabaña que se encontraba sin moradores.

En las cercanías de Cañete, un grupo de personas encapuchadas y con ropa de camuflaje, incendiaron un camión y un bus, en la Ruta P60R, frente a la Subestación eléctrica Santa Rosa.

Fernando Fuentealba, vecino de Quidico cuestionó la labor del gobierno, teniendo en consideración que el día martes estuvo en la zona el coordinador de la macrozona sur, Cristián Barra. "Lamentablemente, la estrategia que están desarrollando son reactivas y no preventivas. Acá se llega a los sitios a ver cómo se consumió y no buscan las formas de frenarlas. Acá hay omisión y falta de deberes, es impresentable lo que ocurre en Quidico, porque van 50 casas quemadas y no tenemos solución".

Otro vecino del lugar, que pidió resguardar su identidad, indicó que este grupo bloqueó la ruta con un vehículo todo terreno y con árboles. "También había personas con armas largas, no distinguí que tipo de armamento era, yo he escuchado que andaban 15 o 20 en un sector y otro grupo de 15 0 20 en otra zona. Estos son dos comandos distintos, uno es el de Alto Peleco y otros es el que está en Antiquina y ellos se juntaron para hacer esto. Acá hubo ataques coordinados y simultáneos".

A lo ocurrido, se suman la quema de once camiones en toda la jornada. Todo lo anterior deja cuatro heridos, uno de ellos a bala que permanece hospitalizado.

11
camiones, dos camionetas sustraídas son parte de los vehículos dañados.

Medidas especiales
Se estudian medidas de seguridad para Quidico, tras la quema de la cabaña nº 50.

Barra vuelve al Biobío

A raíz de estos hechos, el coordinador de la macrozona Sur, Cristián Barra debió retornar al Biobío tras la visita que hizo el martes a Los Álamos.

Durante la tarde sostuvo un encuentro con autoridades locales, policías y el ministro del Interior, Rodrigo Delgado, en donde abordaron lo ocurrido en las últimas horas.

Tras la cita Barra indicó que en estos minutos no está la capacidad logística de las policías para trabajar en la Provincia de Arauco. "Necesitamos vehículos blindados para poder cubrir toda la zona de los atentados, son inversiones necesarias. En este minuto, tenemos que mejorar un tema de inteligencia y de infraestructura, ya que nos enfrentamos a un grupo de paramilitares que nada tienen que ver con la causa mapuche".

Ante esto, recalcó que "hay capacidad de anticiparse para estos hechos, pero no hay capacidad logística para cubrir una provincia que es gigante, para esto deberíamos tener un ejército de carros blindados".

Barra señaló que no se descarta la llegada de militares a la zona "si hay posibilidades en capacidades de apoyo de militares en distintas rutas, a raíz de la Covid, podemos, quizás, contar con ello para un control de caminos en horarios de toque de queda".

Eso si el Jefe de la Defensa en Biobío, Jorge Parga, sostuvo que "se está trabajando para brindar seguridad a la Región completa, se está coordinando con carabineros nuevas medidas, además de otros medios para asegurar el cumplimiento de las medidas sanitarias. Yo apoyo las medidas sanitarias, lo que es seguridad se ve con Carabineros y PDI".

Fallo judicial

La justicia condenó a César Millanao por tres delitos entre ellos el de incendio, cometidos en 2016 en el sector de Cuyinpalihue.

Barra descartó que su visita en las horas previas a este fallo judicial fuese una provocación. "Eso significaría que el Estado no puede hacer su trabajo, yo tengo que estar presente en ambas regiones y aquí se intentó amedrentar ante un fallo muy consistente".

OPINIONES
Twitter @DiarioConce
contacto@diarioconcepcion.cl

I. MUNICIPALIDAD DE SAN ROSENDO
DEPTO. COMUNAL DE SALUD

CONCURSO PÚBLICO

Llámese a Concurso Público de antecedentes, para proveer cargos vacantes en el Cesfam Dr. Carlos Echeverría Vejar de San Rosendo.

CARGO	NUMERO	HORAS
Enfermero(a)	1	44 hrs.
Trabajadora Social	1	44 hrs.
Técnico de Nivel Superior en Enfermería	3	44 hrs.
Auxiliar de Servicios - Conductor	1	44 hrs.

- Retiro de bases a contar del 09-02-2021, en el Depto. Comunal de Salud, Baquedano 95, San Rosendo.
- Recepción de antecedentes hasta las 12:00 hrs. Del día 09 de marzo de 2021.
- Requisitos: Los establecidos en los artículos 12 y 13 de la Ley N° 19.378.

RABINDRANATH ACUÑA OLATE
ALCALDE

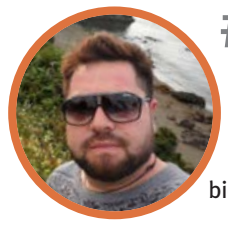

#MeQuedoEnCasa

Marcelo Neira, profesor escolar

"Yo me quedo en casa por seguridad, porque creo que la seguridad de todos es también mi seguridad".

HOY ES EL DÍA INTERNACIONAL DE LA MUJER Y LA NIÑA EN LA CIENCIA

Menos brechas para tener más mujeres participando en los campos de las Stem

No hay diferencia en el ingreso a la universidad versus los hombres, pero sí al elegir carreras y el desarrollo en las áreas científicas y tecnológicas.

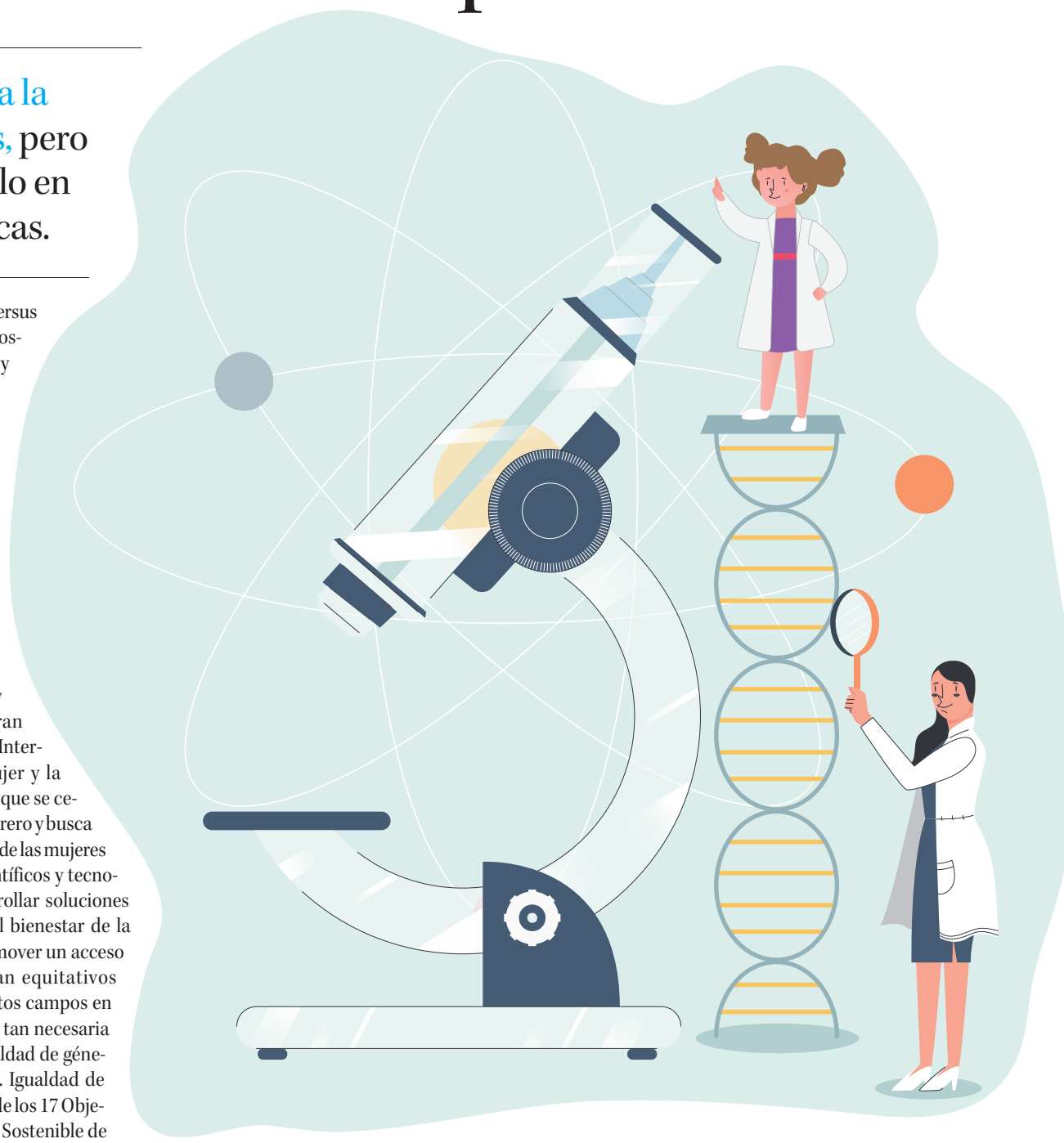

Natalia Quiero Sanz
natalia.quiero@diarioconcepcion.cl

Que con el tiempo se ha avanzado en el acceso a la educación para las mujeres, tanto escolar como superior, es innegable. De pasar a no ser dignas de recibir enseñanza formal y creer que dentro de la casa estaba su lugar y ser una madre completamente dedicada a la familia e hijos el único rol que podían cumplir, en Chile "hombres y mujeres ingresan por igual a la universidad", asevera Paulina Assmann, seremi de Ciencia, Tecnología, Conocimiento e Innovación (Ctci) de la Macrozona Centro Sur. De hecho, "53% de las matrículas de educación superior corresponde a mujeres", celebra Marissa Barro, seremi de la Mujer y Equidad de Género del Biobío.

Pero, por mucho que la sociedad evolucione, las diferencias de género siguen existiendo. "La mayoría de las mujeres se va a carreras del área de la salud o humanistas", afirma Assmann, mientras que en las Stem (ciencia, tecnología, ingeniería y matemática, al traducir la sigla al español) "son pocas mujeres", precisa. Llevado a las cifras, "sólo 1 de cada 4 matrículas de las áreas Stem son de mujeres, sólo 1 de cada 5 matrículas en el área de la tecnología corresponde a mujeres y 5% de las mujeres trabajan en el área de la tecnología", apunta Barro.

Es que las brechas no dejan de manifestarse dentro del sistema. Según la Radiografía de Género en Ctci que elaboró el Ministerio de la cartera, presentada en diciembre pasado, en Chile hay 66% de investigadores y 34% de investigadoras; números iguales para la Región de Ñuble y en la del Biobío cambian a 67% y 33%, respectivamente. Dentro de la academia, en cuanto a la jerarquía académica, el panorama no es distinto: 78% de profesores titulares son hombres y 22% mujeres, y apenas hay 5 rectoras de casas de estudios superiores versus 55 rectores. En la postulación a fondos y adjudicación de proyectos o en salarios por cargos similares es la misma historia.

Igualdad

Y, así, se repite en las distintas aristas en las que se profundice y no sólo a nivel nacional, sino mundial y cambiarlo es el gran propósito del Día Internacional de la Mujer y la Niña en la Ciencia, que se celebra cada 11 de febrero y busca relevar el rol crítico de las mujeres en los ámbitos científicos y tecnológicos para desarrollar soluciones que contribuyan al bienestar de la sociedad para promover un acceso y participación tan equitativos como plenos en estos campos en miras a alcanzar la tan necesaria y aún distante igualdad de género en todo ámbito. Igualdad de género que es uno de los 17 Objetivos de Desarrollo Sostenible de la Agenda 2030 de la Organización de las Naciones Unidas para asegurar la prosperidad de toda la humanidad y el planeta ese año, y una meta clara en Chile.

Con este fin, la Política de Género del Ministerio de Ctci, que está en construcción y ha sido alimentada por las respuestas de una consulta pública que estuvo abierta por un mes hasta el 17 de enero, abordará diversos aspectos, desde el acceso a la ciencia hasta el desarrollo y liderazgo de las mujeres, para construir un sistema (público, privado y académico) sensible al género, que incorpore la perspectiva de género de manera transversal y así asegure la igualdad de oportunidades para hombres y mujeres en Chile, ya que "es necesario aumentar la participación de mujeres en ciencia y tecnología porque las buenas ideas aparecen de la diversidad y las mujeres encuentran soluciones que los hombres no. Entonces, si hay más mujeres, habrá más ideas", resalta Paulina Assmann.

> **1**
> **de cada 4**
> matrículas en carreras del área Stem corresponde a mujeres.

Para ello primordial es que tengan las condiciones adecuadas, ya que las mujeres, aún en el siglo XXI, hallan obstáculos para desenvolverse en plenitud e igualdad en Stem. Mucho puede tener que ver con cuestiones biológicas que se transforman en problema para las carreras, como la maternidad que redunda en largos periodos fuera del sistema, perjudicando, por ejemplo, la productividad científica y la posibilidad de obtener financiamientos, pero Marissa Barro enfatiza que las brechas parten antes por barreras socioculturales: "las Stem son carreras históricamente masculinizadas", asevera, estando ahí el corazón del problema de la baja participación y la transformación necesaria. Y a ello apuntan muchas de las iniciativas en Chile, como "Más Mujeres en Ciencia" del Ministerio de la Mujer y la Equidad de Género.

Ciencia&Sociedad

FOTOS: CEDIDAS

MILITZA SAAVEDRA es docente del Colegio Villa Nonguén y fue una de las 5 finalistas del Global Teacher Prize Chile 2020.

TATIANA LÓPEZ estudia tercer año de Ingeniería Civil Aeorespacialen la UdeC y es finalista de concurso que podría llevarla al espacio como astronauta.

PAMELA PAREDES es licenciada de Física, coordinadora de iniciativa de astronomía inclusiva "Dedoscopio" y voluntaria de "Ingeniosas Biobío".

Modelos de rol para mostrar que el género no define los talentos

Miles y miles de infantes han oído que hay colores, acciones, juguetes y talentos propios de los niños y de las niñas. A ellos les regalan autos, cohetes o juegos de construcción, a ellas vestidos de princesas, muñecas o juegos de cocina. A nivel escolar, ha estado la creencia de que las niñas son mejores para leer o actividades plásticas y artísticas y que los niños son los que pueden responder bien a los desafíos matemáticos o científicos.

No es una realidad exactamente igual en toda familia o escuela ni una consciente mala intención, pero lo cierto es que hay un componente cultural y estereotipos de género que se cimentan desde la infancia y se perpetúan hasta traducirse en elecciones profesionales, como las vinculadas al cuidado en las mujeres y las Stem en hombres, resalta Pilar Pardo, directora regional Ñuble-Biobío de la ONG internacional "Girls in Tech" y del programa "Ingeniosas Biobío.

Llegar a niños y niñas

De ahí que se sepa dónde está la raíz que se debe sacar para sembrar las semillas que den como frutos erradicar los estereotipos, que hay áreas en las que se destacan sólo los hombres, que las capacidades dependen del género. Todo lo contrario, niños, niñas y jóvenes deben desarrollarse en una sociedad que les dé la certeza de que "cualquier persona puede ser y hacer lo que le gusta y quiera", resalta y esa es la misión del organismo al que representa, a través de diversas acciones que incentiven interés y vocaciones científicas en las nuevas generaciones, sin importar género y con el firme propósito de incrementar la participación femenina.

Por ello, cree que clave es "llegar con la ciencia y tecnología tempranamente a niños, niñas y jóvenes", asevera. En su opinión hay trabajo primordial en las familias, pero sobre todo de las escuelas. Sobre esto, Militza Saavedra, docente y coordinadora del equipo de Innovación en Colegio Villa Nonguén de Concepción, una de las 5 finalistas del Global Teacher Prize Chile 2020 y nominada al Global Teacher Prize Mundial 2021, enfatiza y está consciente del "trabajo que hacemos dentro de los colegios como sistema de protección social y de desarrollo y motivación para los estudiantes en el camino de preparación personal y de fuerza laboral futura", resaltando que "el rol fundamental tiene que ver con cómo doy y gestiono oportunidades necesarias para que estudiantes prueben sus distintos talentos y desarrollen habilidades para el siglo XXI".

Y si hay una experiencia común en la mayoría de quienes han seguido el camino de las Stem es el papel que docentes y núcleos cercanos jugaron. Es el relato de la seremi Paulina Assmann, astrofísica de formación, que desde su etapa escolar participó en iniciativas como ferias científicas y nunca experimentó una diferencia por su género, y también de Tatiana López, alumna de tercer año de Ingeniería Civil Aeroespacial en la Universidad de Concepción (UdeC) y competidora de un proceso que la podría llevar como astronauta al espacio exterior, cuya vocación visible desde niña siempre se apoyó. "El entorno de una persona ayuda a estimular el deseo por el saber y curiosidad por alguna disciplina, independiente cual sea", añade Pamela Paredes, licenciada en Física de la UdeC y coordinadora de la iniciativa de astronomía inclusiva "Dedoscopio".

Modelos de rol

Pero, la suerte de tener motivación, oportunidades y acompañamiento en casas o escuelas no es la de todos ni todas. Por eso relevan la labor de organismos de la sociedad y de las científicas como modelos de rol, para demostrar que el género no es un límite y que el único es mental, que el éxito está en el esfuerzo y no en ser hombre o mujer. Tatiana López lo hace desde el Instagram @mision_atenea, Pamela Paredes es activa voluntaria de "Ingeniosas Biobío" y Paulina Assmann es embajadora de una iniciativa de AUI/Nrao (socio norteamericano del Observatorio Alma). "Sé que muchas le tienen miedo a llegar a una carrera donde estudian puros hombres, pero no importa ser la única en la sala, no hay que tomarlo como algo malo, sino una oportunidad para aprovechar y pensar que por estar allí, quizá, haya más niñas que se inspiren y motiven de estar ahí", reflexiona López y "incentive que todos puedan llegar a ser lo que quieran", concluye como la convicción compartida por todas.

OPINIONES
Twitter @DiarioConce
contacto@diarioconcepcion.cl

#MeQuedoEnCasa

Denis Ithurriötz, docente de turismo y administrador de Turismo Eco Nahuen

"Hoy nos toca esperar, observar y cuidarnos con amor. Esto también es parte de respetar la vida. Es como ir a la montaña y que toque mal tiempo. Nos resguardamos en la carpa a beber café, leer y reflexionar, esperando que pase la tormenta y que sea seguro subir a la cima. Saber esperar también es aprendizaje".

SEGÚN EL INE ES 3,2% MÁS BAJA EN 12 MESES

Biobío: informalidad laboral en medio de la pandemia **registró un 23,8%**

Si se compara con el trimestre anterior a esta última medición, tiende levemente al alza durante fines de año. En los hombres llega al 24% y mujeres 24,9%.

FOTO: RAPHAEL SIERRA P.

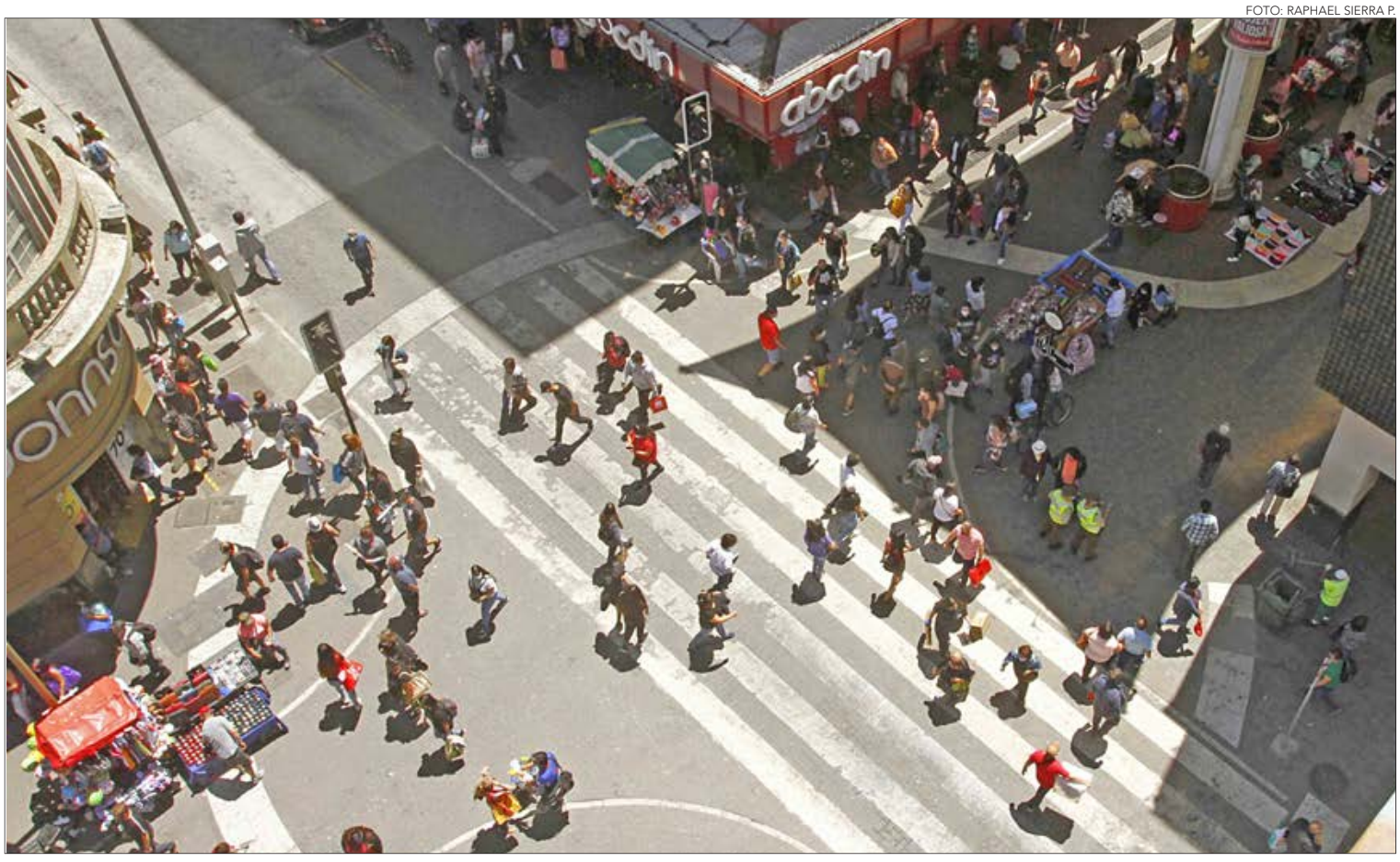

Felipe Placencia Soto
felipe.placencia@diarioconcepcion.cl

El INE Biobío reveló ayer la tasa de informalidad laboral, que refleja también el impacto del coronavirus en el ámbito laboral.

Es así como en el trimestre octubre-diciembre 2020 se situó en 23,8%, decreciendo en 3,2 pp. respecto a igual período del año anterior, como consecuencia de la baja de los ocupados informales (-24,5%) y del descenso del total de ocupados (-14,1%).

Por cierto, la tasa de ocupación informal masculina retrocedió 1,5 pp. y la de las mujeres disminuyó en 5,5 pp., alcanzando 23,0%, y 24,9%, respectivamente.

"La contracción en doce meses de los ocupados informales fue incidida por las mujeres (-35,2%) y por los hombres (-14,5%)", explicó la institución regional.

24%

Los ocupados informales en la Región decrecieron en casi 25%, equivalente a 46.711 personas menos.

Al analizarse por tramo etario, El descenso de los ocupados informales (-24,5%) estuvo asociado principalmente, a la baja en los tramos de 15-24 años (-58,5%) y de 65 años y más (-51,9%).

Por segmentos

El tramo etario con mayor tasa de ocupación informal "fue el de 65 años y más, con 45,0%, siendo menor 7,5 pp. en doce meses. La segunda tasa más alta se presentó en el segmento 15-24 años (37,4%), disminuyendo en 9,3 pp. Se observó que la ocupación informal prevalece en los tramos etarios extremos, afectando a las personas mayores y jóvenes", precisaron.

En lo que respecta a los tramos por actividad económica, "el retroceso en doce meses de los ocupados informales (-24,5%) se debió, principalmente, al sector hogares como empleadores (-55,6%)". En tanto, "la mayor incidencia positiva ocurrió en administración pública (55,1%)".

Asimismo, la baja de las ocupadas informales (-35,2%), se explicó "principalmente por el sector hogares como empleadores (-55,7%). Y el retroceso de los hombres ocupados informales (-14,5%) fue consecuencia, fundamentalmente, de otras actividades de servicios (-67,5%). Hogares como empleadores (62,9%); agricultura y pesca (52,7%) y otras actividades de servicios(46,2%) presentaron las mayores tasas de ocupación informal".

A su vez, el INE indicó que "la disminución interanual de los ocupados informales (-24,5%) fue incidido principalmente por las categorías asalariados sector privado (-38,7%) y trabajadores por cuenta propia (-16,5%). En tanto, asalariados sector público fue la categoría con mayor incidencia positiva, al anotar un incremento de 73,3%".

Los trabajadores por cuenta propia y asalariados sector privado concentraron el 79,1% del total de ocupados informales, registrando tasas de ocupación informal de 68,1% y 12,7%, respectivamente.

Y por grupo ocupacional, "los trabajadores de los servicios y comercios (-45,4%) y ocupaciones elementales (-39,8%) incidieron principalmente en el descenso interanual de los ocupados informales, mientras que artesanos y operarios de oficios (9,6%) fue el grupo ocupacional con mayor incidencia positiva".

Seguidamente, las tasas de ocupación informal más altas se registraron en agricultores, trabajadores agropecuarios, y pesqueros (70,8%), artesanos y operarios de oficios (38,2%) y ocupaciones elementales (26,7%).

En alerta

Cabe recordar que hace unos meses el Ministerio de Hacienda y del Trabajo convocó a universidades del país para buscar fórmulas que permitan contrarrestar estos números.

"Nos impone un enorme desafío en cuanto a cambiar esta situación y para ello es clave la mirada de todos los expertos", declaró la ministra María José Zaldívar en su oportunidad.

El resultado es analizado con cautela, pese a que el Biobío con el 23,8% pueda estar mejor que el promedio nacional que es de 27%.

Lo otro: en relación al trimestre anterior de esta medición hay un alza de 0,6%, debido a que entre septiembre y noviembre se registró un 23,2%.

OPINIONES
Twitter @DiarioConce
contacto@diarioconcepcion.cl

SEGÚN DATOS PRELIMINARES DEL BANCO CENTRAL

Con un aumento de un 8% partieron las exportaciones del país este 2021

Aníbal Torres Durán
contacto@diarioconcepcion.cl

Ha sido un histórico arranque de año para las exportaciones con un alza del 8% respecto al mismo periodo del año pasado y que se traducen en más de US$3.268 millones, la cifra más alta para enero desde que se tiene registro.

Con el pie derecho comenzaron el año las exportaciones chilenas al mostrar un incremento del 8% en la primera quincena de enero en comparación con el igual período del año pasado. De acuerdo con los datos preliminares del Banco Central publicados este lunes, durante la quincena se registraron envíos por US $3,268 millones . De ellos, la minería, con US$ 1,340 millones, registra un alza de 17.6%, en donde el cobre crece un 7.4 por ciento.

El aumento, según señalaron desde la Subsecretaria de Relaciones Económicas Internacionales, se explicó por el crecimiento de los envíos de concentrados de cobre, cerezas frescas, jugos de fruta, madera contrachapada, cartulinas y tableros de madera. "Todos estos bienes alcanzaron en enero de 2021 un récord de exportación para un inicio de año", explicaron.

En tanto, las exportaciones agropecuarias repuntaron 13% con US$ 710 millones . El motor son las ventas frutícolas, en específico las cerezas que representan un 76% de todo lo que se exportó en frutas. Durante las dos primeras semanas de enero registraron un incremento de un 25% en doce meses. En contrasentido, los envíos industriales anotaron una caída de 3.3% con US$ 1,268 millones .

En paralelo, las importaciones evidencian un mayor dinamismo al registrar un alza anual de 4.3% con US$ 1,268 millones. Las internaciones de bienes de consumo anotaron un alza de 12.8% en comparación con la primera quincena de 2020. Los bienes durables se elevaron un 23.6%, al igual que los otros bienes de consumo que lo hicieron en un 26, 8%.

"Los resultados globales de nuestras exportaciones son una buena noticia, no obstante, es fundamental seguir facilitando y fortaleciendo la internacionalización de nuestras empresas y emprendedores, para que puedan enfrentar las crisis globales con mejores herramientas. En esto la modernización de nuestra red de acuerdos comerciales juega un rol fundamental", señaló el ministro (S) de Relaciones Exteriores, Rodrigo Yáñez.

Respecto a los países que recibieron las exportaciones, China lideró los embarques con envíos, reflejando un alza del 35% respecto de enero de 2020, y logrando acaparar el 47% de las ventas al exterior del país, frente a un 38% en enero de 2021. Las exportaciones del sector minero a China representaron el 66,6% de los envíos totales a dicho país, con US$ 2.491 millones, lo que implicó un aumento de un 51,6% respecto a igual período del año anterior.

"En los últimos meses, aún en el contexto de pandemia, se ha registrado una ligera recuperación de la economía China que, a pesar de todo, ha registrado crecimiento bastante acotado frente a lo que usualmente venía mostrando en los últimos años, pero que para una economía como la chilena constituye un importante aliciente en lo que exportaciones y mejoramiento de precios internacionales de las mismas se refiere", indicó el economista del Centro de Estudios Corbiobío, Ariel Yévenes.

FOTO: CAROLINA ECHAGÜE M.

CHINA ha sido el país que ha concentrado más las exportaciones chilenas.

3.268

Millones de dólares se registraron por envíos al extranjero en la primera quincena de enero, de acuerdo a datos preliminares entregados por el Banco Central.

OPINIONES
Twitter @DiarioConce
contacto@diarioconcepcion.cl

Economía&Negocios

Felipe Placencia Soto
felipe.placencia@diarioconcepcion.cl

A 33 MUNICIPIOS DEL BIOBÍO MEDIANTE LA SUBDERE

Entregan cerca de **$ 5 mil millones** para el desarrollo regional

Los Ángeles, Concepción, Coronel, Talcahuano y San Pedro de la Paz fueron las comunas con mayores montos asignados.

FOTO: RAPHAEL SIERRA P.

Son tiempos delicados en medio de una crisis económica que no da tregua. Bien lo saben en los municipios de la Región. Para los alcaldes cada peso cuenta para hacer gestión y propiciar el desarrollo local.

Y justo cuando viene bien una inyección de recursos, la Subsecretaría de Desarrollo Regional y Administrativo (Subdere) confirmó la transferencia más de $4.910 millones a los 33 municipios de la Región del Biobío como compensación por concepto de "predios exentos".

¿Y qué son los predios exentos? Alude a bienes raíces que por poseer un avalúo menor a $35 millones están liberados del pago de contribuciones.

Destinos

Es así como la jefa regional de la Subdere, María Bélgica Tripailaf, explicó que "estos fondos permiten a los alcaldes cumplir con sus obligaciones en materia de contratos de recolección de residuos, mantención de alumbrado público y otras tareas propias de la gestión municipal, en momentos en que se requiere estar más cerca de las necesidades de la población".

Según se reveló, las comunas que más fondos recibieron fueron Los Ángeles ($640 millones), Concepción ($548 millones), Coronel ($411 millones), Talcahuano ($395 millones) y San Pedro de la Paz ($338 millones).

Se precisó a Diario Concepción que "los montos correspondientes a cada municipio fueron otorgados de manera proporcional a la cantidad de predios exentos presentes en su territorio, considerando la información dispuesta por el Servicio de Impuestos Internos durante el segundo semestre del año pasado.

Cabe destacar que a nivel nacional la Subdere transfirió $49. 500 millones a las cuentas corrientes de los 345 municipios del país.

"Este año, de acuerdo a lo establecido en la Ley de Presupuestos del Sector Público para 2021, el monto transferido superó en más de $1.089 millones a lo entregado durante 2020", destacaron desde la Subdere sobre estos relevantes recursos en medio de la crisis.

OPINIONES
Twitter @DiarioConce
contacto@diarioconcepcion.cl

FOTO: STVI

SVTI se transforma en el primer puerto en vacunar a sus trabajadores

San Vicente Terminal Internacional anunció que ya inició el proceso de vacunación para los trabajadores portuarios en la Región del Biobío.

"Estamos felices de ser el primer puerto de la Región que comienza con la inmunización. Esto es un trabajo en equipo, por eso agradecemos la coordinación permanente con las autoridades de Salud, el municipio, la empresa portuaria Talcahuano- San Vicente, nuestros dirigentes y trabajadores. Al ser considerados prioridad nacional, se reconoce el compromiso de los trabajadores portuarios con la cadena de abastecimiento de nuestro país", destacó el gerente general de SVTI, Gonzalo Fuentes.

El alcalde de Talcahuano, Henry Campos, destacó la importancia de inmunizar a los trabajadores. "En una reunión que tuvimos con el ministro de Salud, manifestamos la necesidad de contar con vacunación en los puertos, pues es una función esencial y crítica para el Estado". (FPS).

Multigremial Biobío propone medidas de reactivación al ministro de Hacienda

Con el objetivo de plantear inquietudes y establecer estrategias de trabajo conjunto, presidentes y representantes de las 17 multigremiales regionales que componen la Multigremial Nacional, tuvieron un encuentro de coordinación con el nuevo ministro de Hacienda , Rodrigo Cerda.

En la oportunidad, y en representación de la Multigremial de Biobío, asistió el presidente de la Cámara de Comercio de Los Ángeles, Miguel Pezoa y el presidente de la Sociedad Agrícola de Biobío, José Miguel Stegmeier, quienes tuvieron la posibilidad de plantearle a Cerda una serie de inquietudes que afectan a sus gremios.

Stegmeier le manifestó al sucesor de Ignacio Briones que la agricultura es clave para reactivar la economía de la zona. "Tenemos una gran cesantía en la región, pero aun así hay poca gente disponible para trabajar en el campo, por lo que se debe evaluar bien este tipo de situaciones", enfatizó.

Por otro lado, Miguel Pezoa hizo un llamado para que se evalúe desde Hacienda una baja de impuestos para el comercio local y, al mismo tiempo, comparó la situación de su gremio con los informales. "Nosotros pagamos patente, arriendo, impuestos, generamos fuentes de trabajo y creemos que estamos en desventaja frente al comercio ilegal".

El ministro agradeció las sugerencias de la Multigremial de Biobío y se comprometió en evaluarlas en conjunto con el ministro de Economía, Lucas Palacios. La autoridad de gobierno, también aprovechó de recordar a los dirigentes que ya se encuentra publicado el reglamento del Fogape Reactiva, crédito que podría ayudar mucho a las MiPymes para sobrellevar la crisis por la que atraviesan.

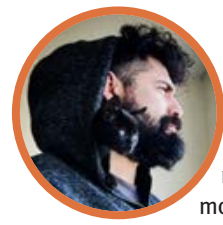

#MeQuedoEnCasa

Pablo Samarelli, músico y compositor penquista

"Quedarse en casa es ser parte de la solución, no del problema. Hay que aprovechar estos momentos, muchas veces la imaginación crece cuando estamos ahí, solos y somos tan libres de moldearla".

MAÑANA A LAS 20.00 HORAS

Montaje "**GOT Sinfónico**" vuelve al escenario virtual de Corcudec

El especial concierto de la Orquesta UdeC desplegará las melodías más icónicas de la popular serie de HBO, "Games of Thrones". Tendrá como invitados al solista Pablo Castillo y parte del Coro UdeC.

Mauricio Maldonado Quilodrán
mauricio.maldonado@diarioconcepcion.cl

Fue una de sus apuestas virtuales más exitosas del año pasado, la cual se podrá volver a disfrutar durante esta semana. Se trata del montaje "GOT Sinfónico" desplegado el 2020 por la Orquesta UdeC a través de las plataformas virtuales de Corcudec, y que mañana a las 20.00 horas tendrá su esperado reestreno.

"Corcudec ha modificado su programa para adecuarlo al formato digital que hoy en día se utiliza en el contexto de la pandemia, realizando todas sus actividades a distancia. Dentro de este proceso se ha desarrollado su temporada sinfónica, y ahora en este ciclo estival de espectáculos con venta de tickets, ya que sabemos que este es el modelo que se seguirá utilizando por un tiempo", señaló Mario Cabrera, gerente de Corcudec.

"GOT Sinfónico", espectáculo que musicaliza la popular serie de HBO "Games of Thrones", se inscribió el año pasado como el primer concierto con venta de entradas de Corcudec, el cual resultó todo un éxito, vendiendo todos sus tickets. Presentación que contará con la participación especial de Pablo Castillo e integrantes del Coro UdeC.

Sobre su repertorio, estará compuesto, entre otras piezas, por la conocida introducción "Main Title – Game of Thrones", "What Is Dead May Never Die", "A Lannister Always Pays His Debts", "Winter Is Here", "The Long Night Pt. 2", con arreglos del maestro y solista de la Orquesta Filarmónica de Santiago, Jeff Parker.

Además, al igual que los conciertos presenciales que se realizaron en 2019, la presentación contará con diversas imágenes de las ocho temporadas de la serie. "Hay que tener en cuenta que desde que terminó, en mayo de 2019, en ese momento se estrenó esta gran producción, con presentaciones en Concepción, Ñuble, además de un lleno total en el teatro Caupolicán de Santiago. Este espectáculo lo han visto casi diez mil personas en vivo. Lo que ofrecemos hoy es un concierto renovado, realizado completamente dentro del contexto de la pandemia", destacó Julio Gaete, encargado de comunicaciones y programación de Corcudec.

Las entradas están a la venta a través de corcudec.cl y passline.com y tienen un valor general único de 3 mil pesos.

FOTO: CORCUDEC

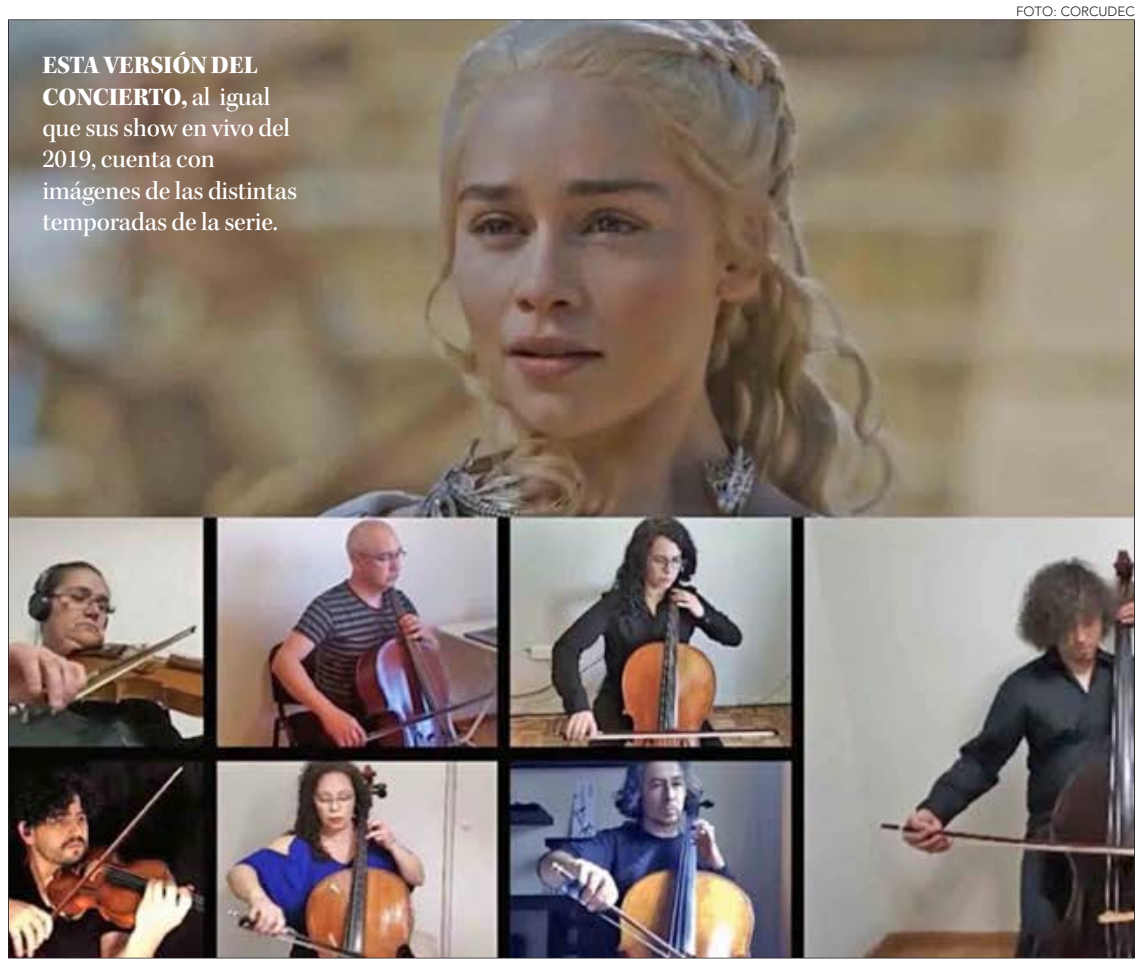

ESTA VERSIÓN DEL CONCIERTO, al igual que sus show en vivo del 2019, cuenta con imágenes de las distintas temporadas de la serie.

2019

Fue el año en que se estrenó este especial concierto, destacando su presentación en el Teatro Caupolicán.

Valor de las entradas

Los tickets virtuales, aún disponibles, tienen un valor general de 3 mil pesos vía corcudec.cl o passline.com.

OPINIONES
Twitter @DiarioConce
contacto@diarioconcepcion.cl

FOTO: CEDIDA

LA IDEA DE LA INICIATIVA es poder dar cuenta de la gran biodiversidad con que cuentan estos espacios naturales en todo Chile.

Concurso pone su **foco en los humedales**

Hasta el próximo 5 de marzo estará abierta la segunda versión del concurso nacional de fotografía "Descubriendo los humedales de Chile", iniciativa organizada e impulsada por la Fundación Kennedy y que también cuenta con el apoyo de la Fundación Ibáñez Atkinson.

La convocatoria está dirigida a todas las personas con interés en la fotografía, sean profesionales o aficionados, pudiendo participar niños, jóvenes y adultos, que tengan interés en dar a conocer sus imágenes de humedales urbanos o silvestres.

En total, se premiarán a 11 imágenes en sus distintas categorías -Joven Explorador (a), con más likes, entre otras- a través de las redes sociales de Fundación Kennedy. Con esto se busca dar a conocer la variedad de humedales que existen en el país y su gran biodiversidad. Más información en la web fundacionkennedy.cl.

Exitosa primera edición

En su primera versión se recibieron más de 300 fotografías de distintos rincones del país.

Deportes

#MeQuedoEnCasa

Claudio Gajardo, profesor de ed. física y entrenador de natación

"Nunca olvidar que la parte deportiva, el acondicionamiento físico, aunque sea en la casa, es importante. Igual, aprovechar la franja horaria de la mañana para hacer deporte, y el resto del día, idealmente, quedarse en la casa".

FOTO.ISIDORO VALENZUELA M.

WATERMAN suma 16 goles en el campeonato y podría perderse una hipotética definición si recibe amarilla hoy.

Necesita sumar, cuidar al capitán y a Cecilio

Jornada de miedo para UdeC. Más allá de lo que el Campanil pueda o no hacer esta tarde ante Santiago Wanderers, la emoción estará repartida en todo el país.

A las 18:30 horas el equipo de Balladares buscará sumar de a tres y distanciarse de Iquique en la tabla ponderada, aunque una derrota nortina les podría significar el descenso a Primera B. Pero al frente, UdeC tendrá a uno de los rivales más irregulares del campeonato, que con 43 puntos está ilusionado en obtener un cupo a la Copa Sudamericana.

Santiago Wanderers no tiene problemas con la parte baja de ninguna tabla, por lo que tomarán este encuentro con más soltura y con el foco puesto en conseguir un objetivo mayor. En su casa, además, los porteños se hacen fuertes. Ocho partidos sin perder acumula Wanderers en el Elías Figueroa de Valparaíso, con un registro de 6 victorias y 2 empates.

Estadio: Elías Figueroa
Hora: 18:30
Árbitro: Rodrigo Carvajal

S. WANDERERS	UDEC

Con precaución

En el mejor de los casos de aquí a la fecha final del campeonato, UdeC jugará una definición para permanecer en Primera. Y si de cara al choque ante U. Católica de la próxima fecha ya está fuera Leandro Díaz por suspensión, el DT Hugo Balladares podría tener fuera a dos importantes valores del plantel.

Alejandro Camargo y Cecilio Waterman tienen siete tarjetas amarillas, por lo cual de sumar otra cartulina del mismo color hoy ante Wanderers, se perderían una hipotética definición ante un rival por definir, pero que podría ser La Serena, Audax Italiano o Colo Colo.

Eso, en el mejor de los casos, ya que si Iquique sentencia hoy su descenso cayendo ante Audax y también finaliza en el último lugar de la tabla 2020, UdeC bajará de inmediato a Primera B y cederá su cupo a otro rival para que pelee la permanencia. Un triple empate hoy de UdeC, Iquique y Coquimbo, evitaría en un 99% la opción que el Campanil baje directo.

CHOCAN A LAS 21:00 EN EL CAP

Con una victoria casi abrochará otra copa internacional

Huachipato, uno de los mejores locales del torneo, recibirá hoy a un encumbrado Palestino. El acero sigue dependiendo de sí mismo para meterse en Copa Sudamericana.

FOTO: ANFP

ÁRABES GANARON 1-0 en la primera rueda, con gol de Leandro Benegas.

Carlos Campos A.
carlos.campos@diarioconcepcion.cl

Los números de Huachipato como local son casi perfectos. Sólo dos derrotas en 16 partidos tiene un equipo que, hoy más que nunca, debe hacer respetar su condición de dueño de casa para pavimentar la clasificación a la próxima edición de la Copa Sudamericana.

El problema es que el rival del acero será uno de los mejores de esta segunda rueda: Palestino. Y los árabes tienen un gran objetivo por delante. Si ganan esta noche en el CAP, asegurarán su clasificación a la Copa Libertadores. Se proyecta un partidazo en Talcahuano.

En la previa, el portero Gabriel Castellón comentó que "Palestino está pasando por una buena racha y lleva varios partidos sumando de a tres. Luis Jiménez es quien sale a la palestra y hay que estar atentos a él, pero en todas sus líneas hacen un buen juego. Al igual que nosotros, ellos saldrán a proponer y se dará un partido muy peleado".

Estadio: CAP Acero
Hora: 21.00
Árbitro: César Deischler

HUACHIPATO	PALESTINO

Los árabes perdieron por última vez el 22 de noviembre. Así, desde aquel 1-3 ante La Serena, Palestino acumula 12 encuentros sin saber de derrotas, con ocho victorias y cuatro empates. Por algo la gran campaña de José Luis Sierra lo tuvo como alternativa para llegar a la "Roja".

Sobre el choque de mañana a las 21:00 horas, Castellón agregó que "las armas que tenemos serán el quitarle la pelota a Palestino. En sus partidos se han quedado con la posesión del balón, pero queremos que ellos corran y que así cuando les toque atacar, estén cansados".

Sacando cuentas

Hoy Huachipato es noveno con 43 puntos, mismas unidades que Cobresal, último clasificado por ahora a la Copa Sudamericana. Al acero le restan dos partidos y para meterse en aquel torneo, tendrán que ganar por lo menos a los árabes o a Everton la próxima fecha.

Una derrota hoy complicaría el escenario de la usina, tomando en cuenta que Wanderers suma los mismos 43 puntos. Eso sí, la caída de O'Higgins ayer fue un resultado conveniente para Huachipato, que luchará hasta el final por un premio.

OPINIONES
Twitter @DiarioConce
contacto@diarioconcepcion.cl

Deportes

FOTO: ARCHIVO / CAROLINA ECHAGÜE M.

TRAS SEIS AÑOS, Evandro Arteaga quiere revivir días felices en UdeC.

Samuel Esparza Muñoz
samuel.esparza@diarioconcepcion.cl

HOY SIGUE LA COPA CHILE DE BÁSQUETBOL

UdeC va por la clasificación y con su goleador de vuelta

Esta tarde el quinteto auricielo visita AB Temuco en duelo pendiente que, de ganar, le dará un cupo en la siguiente fase. Además, confirmó a Evandro Arteaga para todo el año.

Con el objetivo de amarrar su paso a la siguiente fase de la Copa Chile saldrá esta tarde el equipo de Basket UdeC, que visitará a AB Temuco Ufro en duelo pendiente por el certamen nacional de básquetbol.

Puntero invicto de la Zona 'B' luego de cuatro encuentros disputados, el Campanil aparece con la primera opción de asegurar la clasificación. Algo que podría sellar en su visita a la Araucanía si logra la victoria: quedaría primero del grupo en desmedro de CD Valdivia.

El partido, que se disputará a contar de las 19:00 horas en el Gimnasio Olímpico Ufro, tendrá un ingrediente especial para el cuadro auricielo quien verá el reestreno con su camiseta de su máximo goleador histórico, Evandro Arteaga, quien fue confirmado para el resto de la temporada en el gran golpe de las últimas horas en el torneo cestero criollo.

Triples asegurados

Hace exactamente seis años se produjo la salida del talentoso base, luego de 12 exitosos años en la tienda universitaria hasta donde arribó en el lejano 2002 para estudiar.

Tras varias temporadas alejado de la institución penquista, tiempo en el que vistió las casaquillas de Colo Colo, Ancud y Leones de Quilpué, Arteaga fue reclutado de urgencia a inicios de este 2021 para reforzar al Campanil en la Basketball Champions League Americas. Vínculo que finalmente se ampliará por toda la temporada competitiva, tal como confirmó el gerente técnico del Basket UdeC, Sergio Montoya.

UDEC venció a Temuco en el duelo en la Casa del Deporte.

"Hubo un problema con nuestro plantel de 15 jugadores, ya que se nos fueron dos durante la semana. Uno fue Alonso Maldonado que tuvo la oferta de un equipo de la Segunda División, y se le dio el permiso para jugar por Árabe de Valparaíso. El otro fue Agustín Costabell que renunció porque está optando a una beca en Alemania y necesita sumar méritos académicos como ayudantías y todo eso, por lo que no tendrá tiempo para entrenar. Además, Pablo Pérez se lesionó del hombro y posiblemente deba operarse quedando afuera dos o tres meses, mientras que Carlos Milano sufrió un esguince de tobillo grado 1 y estará 10 días afuera. Como teníamos a Evandro acá, junto al cuerpo técnico pedimos que se quedara y jugara Copa Chile, Liga Nacional además de Champions League. Estaba a la mano, era cosa de revisar el presupuesto y se arregló", expresó.

"Es un jugador con experiencia, con tiro de media distancia. Aportará a la rotación, no será titular quizás, pero ayudará mucho en el goleo que es lo más importante que tiene. Estamos felices de que esté de vuelta para todo el año", sentenció.

OPINIONES
Twitter @DiarioConce
contacto@diarioconcepcion.cl

Deportes

DEJÓ LA TIENDA MINERA LUEGO DE SIETE TEMPORADAS EN CANCHA Y BANCA

Cristián Gómez: "siempre estuve cuando había que ayudar a Lota"

Paulo Inostroza
paulo.inostroza@diarioconcepcion.cl

Llegó como jugador y se fue como técnico, vivió castigos y celebró el ascenso. El ex defensor dio un paso al costado, pero se queda con un montón de historias en una institución de la que hace positivo balance.

FOTO: CD LOTA SCHWAGER

Llegó el 2013 y hacía dupla atrás con Bustamante. Estaban Camargo, el "Tiburón" Ramos y Jairo Castro era arquero. Otros tiempos. Cristián Gómez fue dirigido por Miranda, Cossio, Corengia y el "Guagua" González entre muchos otros técnicos. Vivió un descenso, una salvación milagrosa en cancha y un castigo por secretaría. Pero nunca abandonó. El 2019 tomó la banca del club, con dos Lotas compitiendo, y logró un batallado ascenso. La última temporada, la más breve de la historia por la pandemia, llegó a cuartos de final y hace dos días dejó Lota Schwager. Cumplió 43 años hace poco.

Gómez es un tipo directo, pero que va siempre a la pelota. El ex defensor contó que "fueron cuatro años como jugador, donde me tocó pasar de todo. Vivimos momentos complicados, meses impagos y siempre dimos pelea. Fui capitán en esa época y muchas veces tuvimos que jugar sin nuestros sueldos. Uno siempre quiere lo mejor para el club. Hubo mucho de eso, pero tampoco me voy a olvidar de esa campaña donde teníamos que ganar los últimos seis partidos para salvarnos y lo hicimos. Fueron hartos años, muchas experiencias".

Y recuerda perfectamente cuando se sentó a la banca lotina. "Había asumido don Claudio Castro, me pidió que tomara el puesto de técnico y no lo pensé mucho. Quise aportar, siempre estuve cuando había que ayudar a Lota. Intenté hacerlo con trabajo. En mi primer año de carrera como técnico logramos un ascenso y eso no lo hace cualquiera. Hay técnicos muy buenos que han estado años intentando subir. No es menor", apunta.

El 2020 y otros números

De ese éxito logrado el 2019, advierte que "algunos dicen que prácticamente nos regalaron ese ascenso y no es así. Fuimos mejores que muchos equipos que eran fuertes económicamente y llegaban como favoritos. Ese equipo perdió poco y estuvimos 17 fechas invicto, eso hay que destacarlo. Subimos a Lota y lo dejamos un poco más cerca del profesionalismo".

Esa campaña larguísima, el Lota de Gómez jugó 36 partidos y solo perdió 5. "De local perdimos solo un juego", apunta el DT que se caracteriza por no transar en la disciplina.

El 2020 fue un desafío grande en un torneo pequeño. Sí, porque se bajaron algunos equipos y había pocas certezas de si se jugaba o no. Aun así, el cuerpo técnico de Lota y sus jugadores trabajaban desde sus casas, esperando noticias. ¿Era Lota favorito para subir? Gómez afirma que "quizás se veía así por la historia del club, pero la realidad era otra porque te encuentras con rivales que son fuertes en lo económico. Hay una diferencia. Acá don Claudio Castro hace un esfuerzo grande, pero me gustaría que hubiera apoyo de las empresas de la zona. Al final, Ranco nos tuvo que sacar a penales, pero luchamos siempre".

El ex Cobreloa y Colo Colo señala que "tuvimos a Irribarra desgarrado las primeras fechas y es un referente. Hubo dos jugadores en cuarentena, Pavez y Bustamante. Son importantes, más allá de que los jugadores que entraron dieron todo y soy un agradecido del plantel. Con la vuelta de ellos nos potenciamos. Los equipos que subieron son los que más invirtieron, Limache y Rodelindo Román. Lo mismo en Segunda y en la B. Me voy agradecido del hincha, de don Claudio por la oportunidad de aportar y quizás no sea un adiós definitivo, sino un hasta pronto".

OPINIONES
Twitter @DiarioConce
contacto@diarioconcepcion.cl

Entretención&Servicios

Santoral: N. Sra. de Lourdes

EL TIEMPO

HOY 15/21

VIERNES	SÁBADO	DOMINGO
16/22	14/19	12/21

LOS ÁNGELES 13/31	SANTIAGO 14/29	ANGOL 14/32
RANCAGUA 14/28	CHILLÁN 13/30	TEMUCO 13/28
TALCA 13/27		P. MONTT 10/23

RADIACIÓN UV

RIESGO	TIME*	ÍNDICE
EXTREMO	10	11 o más
MUY ALTO	25	8 A 10
ALTO	30	6 A 7
MODERADO	45	3 A 5
BAJO	60 o más	0 A 2

*Tiempo Máximo recomendado de exposición (minutos).

PUZZLE

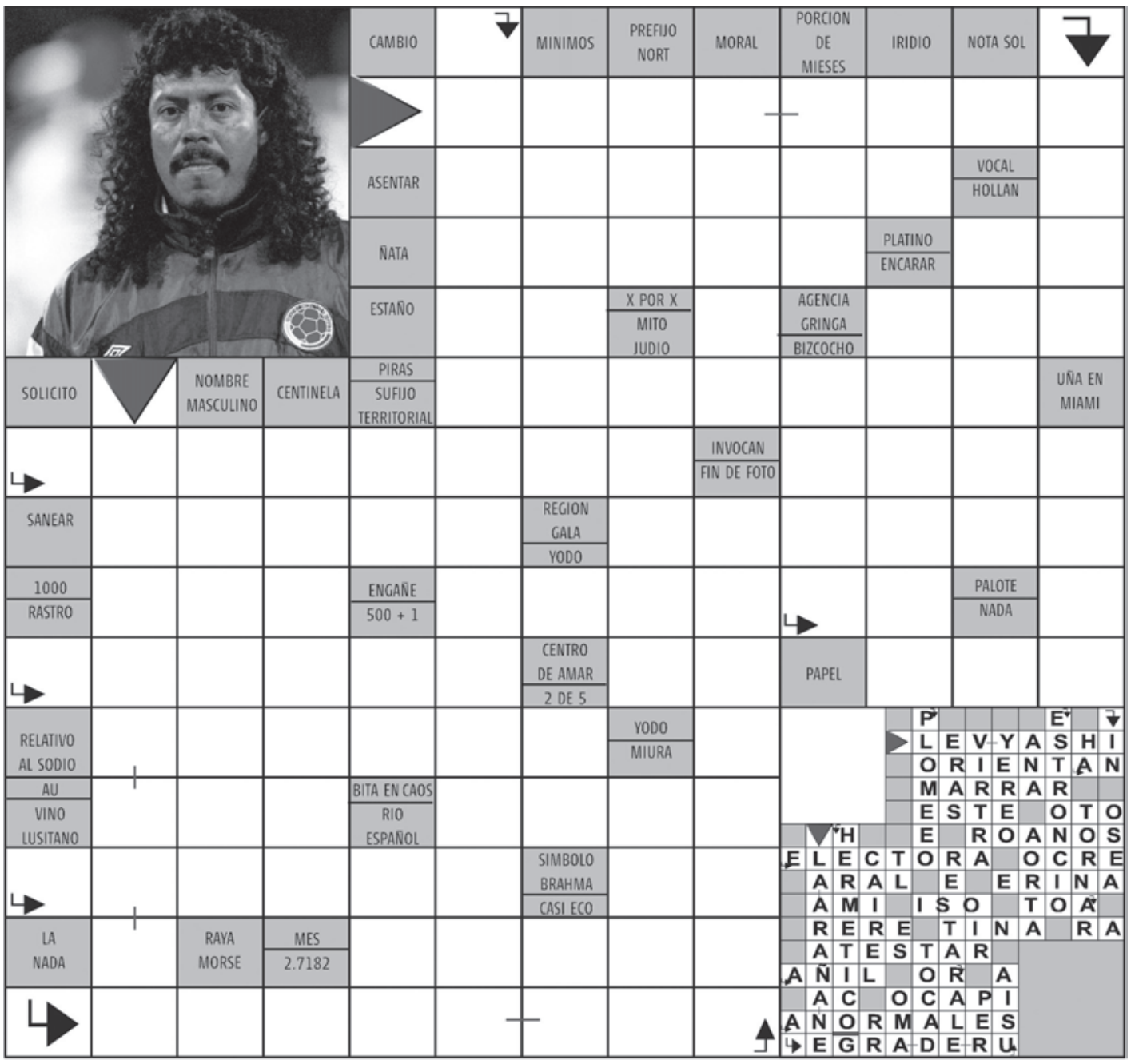

TELÉFONOS

Ambulancias:	131
Bomberos:	132
Carabineros:	133
Investigaciones:	134
Fono Drogas:	135
Inf. Carabineros:	139
Fono Familia:	149
Inf. Toxicológica:	2- 635 3800
V. Intrafamiliar:	800 220040
Delitos Sexuales:	565 74 25
Defensa Civil:	697 16 70
Fono VTR:	600 800 9000
Fono Essbío:	600 33 11000
Fono CGE:	600 -777 7777

FARMACIAS DE TURNO

CONCEPCIÓN
Cruz Verde
• Barros Arana 599

Ahumada
• Av. Juan Bosco 501 (Atención durante las 24 horas)

SAN PEDRO
Ahumada
• Michimalonco 1120 (Atención durante las 24 horas)

CHIGUAYANTE
Red Farma
• Manuel Rodríguez 1500

TALCAHUANO
Cruz Verde
• Avenida Colón 396

SUDOKUS

FÁCIL

8		9	5	4	6		7	
4		2	7	9			5	
7	5	1	2	3				6
		5	8	1		3	6	
		8					2	9
1				6		5	8	7
3	8		9	5		6		
		4	6	8			9	
5	9	6	1	2	7	4		

MEDIO

2					9	3		7
			1		6		2	
7		4			2	9		
			4		7		9	8
8	5			2				
		1		8	3			
9	7	2					5	
1					5	7		9
				9			8	

EXPERTO

						8		
	7		2					
		2				9		
1					8	3		
		5	4			1		
				6			5	
3		7			1			4
5		9			6			8
8			3	2		5		