

Con apoyo de seleccionadas se levantará polo de hockey césped

Al alero del Deportivo Alemán y Country club, un grupo de jugadoras comenzará a trabajar con miras a un importante objetivo: generar valores para los Panamericanos 2023.

DEPORTES PÁG.16



Lanzan plataforma que crea comunidad de ingenieros UdeC

RedFi está integrada por empresas, titulados de la facultad, sus emprendimientos, así como alumnos de último año. La inédita instancia propicia el trabajo colaborativo y además permitirá acceder a ofertas laborales de las compañías socias.

ECONOMÍA&NEGOCIOS PÁG.11

Diario Concepción

Jueves 21 de enero de 2021, Región del Biobío, N°4605, año XIII

SÓLO EXISTE UN 7% DE DISPONIBILIDAD

Alta ocupación de camas UCI inquieta a autoridades

Actualmente el sistema de Salud cuenta con 241 y apuestan a aumentar el número a 300.

“Estamos trabajando para tener, en algunas áreas específicas, espacio para ventilar personas con máquinas de anestesia.

Podríamos llegar a las 300 camas UCI”, comentó Carlos Vera, coordinador de Redes Asistenciales de la Macro Zona

Sur. En la actualidad, la Región registra un total de 601 personas hospitalizadas con Covid-19, la cifra más alta registrada desde el

inicio de la pandemia. Del total, 171 ocupan camas UCI, de los cuales 153 están conectados a ventilador mecánico. En las

últimas 24 horas se reconvirtieron tres camas. “Sigue siendo una situación compleja”, dijo el seremi de Salud.

CIUDAD PÁG.6



FOTO: CAPTURA DE IMAGEN



FOTO: CORCUDEC

Congreso Futuro Biobío 2021 se realizó en modalidad 100% telemática

Evento de divulgación científica y del conocimiento, realizado por la UdeC, Ucsu y UBB junto al Gobierno Regional del Biobío, llevó por nombre “Habitar la incertidumbre”. Tuvo dos paneles con expertos internacionales y regionales.

CIENCIA&SOCIEDAD PÁGS.9-10

Jazz será protagonista en nueva sesión de la Sinfónica UdeC

CULTURA&ESPECTÁCULOS PÁG.14



#FUE TENDENCIA

Expectación mundial tuvo el traspaso de mando presidencial en Estados Unidos, con la salida de Donald Trump y el arribo de Joe Biden a la Casa Blanca.

Un hito histórico marcado por la figura de Trump y sus polémicas decisiones hasta el último minuto como presidente, como fue el no asistir a la ceremonia de cambio de mando.

En el Biobío también hubo comentarios sobre la jornada.

Jeanne W Simon @jeannesimonr

Leyendo los tweets sobre la inauguración de Joe Biden, me encanta que todo el mundo escriba: "We did it" (Lo hicimos nosotros). Eso para mí es el valor de la democracia: la idea que cada voto vale y es necesario para poder gobernar.

Ricardo Naredo Fernández

@rnaredof

Joseph Biden, 46° presidente de los Estados Unidos y Kamala Harris, primera mujer afroamericana en ostentar el cargo de vicepresidenta en la historia del país. La principal misión será unir a un país fragmentado, y recuperar la confianza internacional perdida.

Martin Zilic Hrepic

@martinzilic

Terrible mal puede causar un político egocéntrico. Trump deja un país extraordinariamente dividido. Con 400.000 muertos por una pandemia que jamás reconoció en su gravedad. Yo espero que pase a la historia como el peor presidente de los Estados Unidos.

Claudio Lapostol V.

@claudiolapostol

Hoy día empieza la decadencia de EEUU, una pena, hemos perdido el último bastión de la libertad, el establishment se queda en gloria y majestad con esta administración de la izquierda.

Belén Jasmín Cortés

@BelencitaJasmin

Se va Trump de la presidencia del país con más poder económico y político del mundo. Hoy el mundo tiene una preocupación menos, él era un peligro para la estabilidad política del mundo.

ENFOQUE

Se necesita un chef en el espacio

LEIDY PEÑA

Estudiante del Magíster de Astronomía
Universidad de Concepción



En la carrera espacial hoy en día no hay solo un destino, se espera llegar tan lejos como se pueda y el tiempo que tenga que tomar, estaciones claves como una la Luna pueden convertirse en un oasis en medio de un largo camino, por lo que es de suma importancia cómo vamos a mantenernos dentro de una nave espacial y cómo vamos a subsistir en un lugar con condiciones que no son las adecuadas para un funcionamiento normal de nuestro día a día.

Si se desea viajar tan lejos es primordial romper el cordón umbilical con la madre tierra.

Existen extensas rutinas de actividades que mantienen a los astronautas atentos, reflexivos y lo más importante que no estén aburridos en la Estación Espacial Internacional EEI, pero estamos tranquilos, los domingos ellos pueden dormir un poco más; actividades que van desde ejercitarse hasta realizar experimentos en distintos campos.

Pero, y lo más importante ¿qué toman?, ¿qué respiran?, ¿qué comen? Realizan un ciclo cerrado de reutilización de sistemas vitales como el agua y el oxígeno, con equipos que reciclan la orina y las aguas residuales para poder proveer de agua potable a la tripulación. Este ciclo se cumple en un 80% y la meta es cerrarlo completamente en algún momento, y es lo mejor que han podido hacer, no se pueden permitir llevar tantos litros de agua por cada astronauta, como dijo Meir, en la EEI "el café de hoy es el café de mañana".

Ya pueden cultivar lechugas en microgravedad, pero no solo de

lechuga vive el hombre, así que aún deben llevar alimentos que cumpla nutritivamente sus necesidades y en muchos casos se tienen que diseñar alimentos con requisitos especiales, por ejemplo, los alimentos que dejan migas puedan flotar en la cabina y dañar los equipos, así que sigue siendo un trabajo arduo pensar en la comida espacial.

Si se desea viajar tan lejos es primordial romper el cordón umbilical con la madre tierra, que se produzcan los alimentos donde se encuentren, pero aun así ¿sería segura comerla? En la actualidad existen proyectos gubernamentales como el de la Agencia Espacial Canadiense que inyectó fondos hace poco para ideas en distintas áreas de la exploración espacial que incluye tecnología alimentaria, o el Proyecto Moon Green, un español que pretende estudiar la germinación de una planta bajo gravedad lunar, y alrededor del globo hay premios esperando por grandes ideas en torno a esto, así que, si tienes una, ¡este es el momento!

DIÁLOGO CONSTITUYENTE

La generación de conocimiento es fundamental en el desarrollo de los países y un grupo de estudiantes, más un académico de la Facultad de Ciencias biológicas buscamos visibilizar la temática científica destacando la importancia que esta tiene para la vida de las personas y para el desarrollo de la economía territorial. La actual constitución no menciona la palabra ciencia en ninguna parte, no hay mayor foco en la generación de conocimiento ni en el uso de tecnologías, lo cual parece propio de una constitución escrita 40 años atrás.

Chile largamente ha sido un país que no destina gran parte de su PIB (0.4% aproximadamente) para el desarrollo de ciencia y tecnología. Pese a ello, nuestro desarrollo científico es de los mejores a nivel regional tanto en producción científica como en formación de investigadores. Sin embargo, hasta la fecha fuera de existir una institucionalidad que permita el desarrollo de ciencia básica, las aplicaciones del conocimiento actual no han permitido ge-

Nueva Constitución y generación de conocimiento



DR. FERNANDO SEPÚLVEDA,
Académico UdeC,
candidato a constituyente
lista ecologista

MARÍA JOSÉ GORMAZ,
Licenciada en Bioingeniería
UdeC, candidata a constituyente
lista ecologista

BRIAN RIVAS,
Bioingeniero e investigador
de postgrado UdeC, candidato a concejal por
Concepción.

Espacio de intercambio democrático de opiniones sobre el proceso constituyente. Envíanos tu columna a contacto@diarioconcepcion.cl

nerar nuevas economías o focos de desarrollo en parte por la falta de una política estatal fuerte, cuyo enfoque sea la generación de conocimiento como una estrategia para el desarrollo social y económico.

Actualmente, Chile posee una gran cantidad de trabajadores científicos además de planteles académicos que forman científicas y científicos de la más alta calidad, capaces de generar conocimiento valioso que, en conjunto con una política científica estatal fuerte, podrían impactar positivamente en la vida de las personas y en el cuidado del medioambiente.

Por esta razón, nosotros y nosotras como trabajadores de la ciencia, debemos involucrarnos en los cambios sociales. Tenemos que llegar a todas partes a través de la divulgación, para que a los ciudadanos y ciudadanas conozcan el panorama completo con análisis crítico; porque solo con un rol social es que la ciencia al servicio del pueblo tiene sentido.

Las palabras vuelan, lo escrito permanece

EDITORIAL

Recordada es la contienda municipal de 2016 en Biobío, en particular, por lo reñida que fue en algunas comunas como Tomé, Talcahuano y, sobre todo, Hualpén y San Pedro de la Paz. De hecho, en las últimas dos los porcentajes de votación del ganador y quienes lo siguieron, fueron casi idénticos. En el vecino territorio del puerto, por ejemplo, la actual alcaldesa Katherine Torres, superó el 30% de la votación, pero también lo hicieron Gabriel Torres (ex RN) y Miguel Rivera. En la ribera sur del Biobío, el jefe comunal en ejercicio, Audito Retamal, superó a su más cercano contendor, el exconcejal, Javier Guíñez, por solo 295 sufragios.

Es probable que el diputado del Distrito 20, Félix González (PEV), haya tenido a la vista alguno de estos casos, para proponer la realización de una segunda vuelta en la elección de alcaldes, iniciativa que ya genera reacciones, pues dependiendo del debate legislativo (que siempre es bastante extenso, hay que decirlo), se propone que esté operativa en los comicios del 11 de abril.

Ayer, en la comisión de Gobierno Interior de la Cámara, la moción tuvo un primer apronte, pero la de González no fue la única propuesta. Otra iniciativa de similares características fue presentada por los diputados de Frente Amplio Giorgio Jackson, Pablo Vidal, Miguel Crispi, Jorge Brito, Maite Orsini y Catalina Pérez.

Por lo anterior, y con el objetivo que ambas iniciativas

Más representatividad, más democracia



¿Existe algún argumento que explique por qué un referéndum de similares características no puede contar con el mismo grado de legitimidad? Al parecer no.

se fusionen en un solo proyecto, la discusión se pospuso. No obstante, hay algunas certezas. Para que la idea pueda llegar a buen puerto, necesita el patrocinio del Ejecutivo, que ya habría manifestado sus diferencias.

El hecho llama la atención, sobre todo en tiempos que la ciudadanía no solo clama por más transparencia e igualdad de oportunidades, sino también mayor participación en definiciones que le afectan. Por lo demás, tanto la elección presidencial como el futuro comicio de gobernadores regionales cuenta y contará con balotaje. Entonces, ¿existe algún argumento que explique por qué un referéndum de similares características no puede contar con el mismo grado de legitimidad? Al parecer no.

Lo curioso es que son los mismos representantes políticos los que después critican la poca representatividad de las autoridades electas como ya ocurrió con las últimas dos presidenciales. Que nuestras autoridades gocen de mayor adhesión es una fortaleza, no sólo para ellas, sino también para la democracia.

CARTAS

Telegram

Señora Directora:

Hace poco la "Coalición para una web segura" demandó a Apple para que elimine a Telegram de su tienda de aplicaciones, debido a que contribuyó a los disturbios que ocurrieron recientemente en los Estados Unidos.

Mediante esta noticia, reflexiono sobre lo siguiente: ¿Esta promoción de la violencia pasó única y exclusivamente en Telegram? ¿O sólo se pretende eliminar esta aplicación de mensajería porque respeta de mejor manera nuestra privacidad a diferencia de otras aplicaciones que comparten nuestra información con fines comerciales? ¿Cómo es posible que la censura de una plataforma de comunicación social sea supuestamente "por el bien de las personas"? ¿Se considerará que las personas no piensan críticamente?

Personalmente, creo que a ninguna persona le falta el suficiente pensamiento crítico para considerar y diferenciar las buenas acciones de las malas; esto va más allá del uso que se le dé a las redes sociales. Insisto en que no podemos dejar que nadie piense ni actúe por nosotros. Si permitimos que lo anterior ocurra, dejaríamos toda nuestra libertad a mer-

ced de otros, por lo cual no seríamos dignos de poseerla.

*José Joaquín Bustamante Villouta
Estudiante de Ingeniería Civil
Aeroespacial y de Magister en
Ingeniería Mecánica
Universidad de Concepción.*

Vacaciones

Señora Directora:

Como la Región del Biobío se encuentra en Fase 1, todos estamos cuarentenados, y castigados a no tener vacaciones, resulta extraño que ni siquiera se pueda ir a una localidad ubicada a 3/4 de hora y 70 km de distancia (Quillón y otras), y que eso son parte de otra región.

Ahora, si roban, seguramente el Estado se preocupará de resarcir los daños. Es más, ni siquiera a lo que para uno es emergencia, se puede ir, la Comisaría Virtual no contempla permisos por el día, y si se concurre a una Comisaría física como fue mi caso, la respuesta es negativa. Acaso eso no será un incentivo a burlar la norma, ya que creo a todos y a cada uno de los que tienen un lugar fuera de la ciudad, más encima a menos de una hora, se hace necesario al menos ir a ver qué pasa, y si detecta algo ex-

traño, como puede ser un robo, daños u otro alertar a quien corresponda, la cuarentena es de un mes, y en un mes pueden pasar tantas cosas, y por cierto la solución ya será tarde.

Las autoridades piensan solo en lo macro, y lo otro, lo micro, pareciera ser de esos problemas que no tienen solución, pero que con voluntad si tendrían.

Alberto Contreras Silva

Estados Unidos

Señora Directora:

La era Trump llegó a su fin. Uno de los presidentes más polémico y mediático de la historia de Estados Unidos deja la Casa Blanca sin siquiera asistir al cambio de mando como la costumbre republicana lo amerita.

Joe Biden deberá unir las fuerzas de un país dividido que ha visto el enfrentamiento armado como una posibilidad latente. Pese a ello, el mayor desafío interno que enfrentará el nuevo mandatario es la sombra de quien le entregó la banda presidencial, que poco o nada hace para calmar los ánimos y que se retira no sin antes prometer que volverá, "de alguna forma".

Herman Durán Urra.



Envíe sus cartas, con una extensión máxima de 1.400 caracteres, con espacios vía email a:

- ◆ contacto@diarioconcepcion.cl
- ◆ Cochrane 1102, Concepción

La correspondencia debe consignar claramente la identidad del remitente y su número de teléfono.

Hacemos presente que el diario no puede constatar fehacientemente la identidad del autor de la correspondencia y reproduce la indicada por éste, deslindando ulterior responsabilidad.

La Dirección se reserva el derecho de seleccionar, extraer, resumir y titular las cartas recibidas, sin explicación alguna y evitando cualquier discusión con el remitente.

Política



#MeQuedoEnCasa

Martina Caroca, kinesióloga

“Porque el panorama se está transformando en una pesadilla. Volver a ver hospitales y clínicas colapsadas es complejo. Para evitar que la gente salga, el llamado es a permanecer en los hogares y prevenir el contagio. De nosotros depende el cuidado de nuestras familias”.

TRAS DECLARACIONES DE EXSEREMI FERNANDO PEÑA

Gobierno y partidos respaldan uso de ternas para nombramientos de cargos

Ambas partes son claras en que existe un protocolo para la designación de autoridades en puestos de confianza. Se espera que en los próximos días se conozca al nuevo titular de Educación.

FOTO: ARCHIVO / RAPHAEL SIERRA P.



LOS PARTIDOS proponen nombres y el intendente envía una terna que define el ministerio.

Marcelo Castro Bustamante
marcelo.castro@diarioconcepcion.cl

Diversas reacciones generó en el oficialismo las declaraciones del exseremi, Fernando Peña, quien manifestó a Diario Concepción que “el Comité Electoral me informó que no era candidato a la Convención Constitucional y me ofreció volver como seremi de Educación”.

Ello ocurrió tras renunciar al cargo el pasado 24 de diciembre e iniciar una postulación para la Convención Constitucional, la que no se concretó, pues el partido en el que milita, la UDI, privilegió otras candidaturas.

Desde la directiva gremialista aseguraron desconocer el ofrecimiento realizado a Peña, puesto que no pasó por ellos. “A mí no se me consultó nada sobre contactos con Fernando Peña desde el Comité Elec-

Paz Charpentier y Alejandro Reyes

dos cartas constituyentes de la UDI cuentan con el respaldo de los diputados Sergio Bobadilla e Iván Norambuena.

Llamado telefónico

El ministro Raúl Figueroa llamó a Fernando Peña el lunes, quien le manifestó su negativa de volver al cargo.

toral. Él era uno de los nuestros que podía tener mayor ventaja. Los partidos proponemos nombres para los cargos y es el gobierno quien define a las personas indicadas para las distintas carteras”, dijo Claudio Parra, presidente regional de la UDI.

Otros Partidos

Desde los otros partidos de Chile Vamos, si bien no quisieron profundizar en las palabras de la exautoridad, concordaron en que las autoridades son definidas por el gobierno y no por los partidos.

Felipe Rodríguez, presidente regional de RN, comentó que “las renuncias en cargos de confianza política son sin elástico, si te vas, te vas. Acá uno tiene que estar seguro de las decisiones que toma y es mal visto por la ciudadanía renunciar al

cargo y después volver al mismo. Nosotros proponemos nombres y es el gobierno quien los define”.

Juan Pablo Spoerer, timonel regional de Evópoli, indicó son respetuosos de los procesos internos de cada uno de los partidos. “Ellos tienen autonomía para ofrecer cosas a sus candidatos, pero es el gobierno quien define los nombramientos en cargos de exclusiva confianza, son los ministros y el Presidente en última instancia quien define eso, por lo que no pasaría más allá de un ofrecimiento lo ocurrido con Fernando Peña”, comentó.

Propuestas y ternas

Desde el Ejecutivo clarificaron que los nombres de quienes asumen cargos en el gobierno son designados por los ministerios.

La vocera Francesca Parodi explicó que “las ternas son propuestas por el intendente en base a los nombres que entregan los partidos, el gobierno toma sus decisiones en forma autónoma y es el intendente quien toma las decisiones. Acá se elabora una terna que consta de tres nombres que son los más idóneos y en base a ello el Ministerio de Educación debe definir quien asumirá el cargo”.

La terna para reemplazar al seremi de Educación fue enviada al Ministerio la última semana de diciembre, informó Parodi. La conversación entre el titular de esa cartera y Peña para volver al cargo se realizó el lunes.

OPINIONES

Twitter @DiarioConcepcion
contacto@diarioconcepcion.cl

Política

Daniel Núñez Durán
contacto@diarioconcepcion.cl

EL CIERRE DE ENERO SERÁ RELEVANTE PARA LAS ELECCIONES DEL 11 DE ABRIL

Las fechas clave en el inicio de un año electoral cargado

El 2021 será relevante para el futuro político del país. En orden, el primer referéndum que marcará un precedente en el contundente calendario electoral del año serán las elecciones que se celebrarán el 11 de abril y en donde el país votará por constituyentes, gobernadores, alcaldes y concejales.

Biobío no quedará exenta de este proceso y a contar de hoy, existirá mucha atención en los resultados que entregará el Servicio Electoral (Serval) respecto a las candidaturas.

Esta jornada vence el plazo de 10 días otorgado por el Serval para realizar las reclamaciones al Padrón Electoral auditado ante el Tribunal Electoral Regional para cada circunscripción.

El sábado 23 será una jornada decisiva en relación al cronograma establecido por el ente rector de las elecciones, puesto que se realizará la Publicación de las Resoluciones que aceptan o rechazan las candidaturas para los comicios de convencionales constituyentes, gobernadores regionales, alcaldes y

Ante el nutrido calendario de comicios del 2021, los candidatos tendrán la mirada puesta en las resoluciones que serán relevantes para candidatos y candidaturas.



FOTO: RAPHAEL SIERRA P.

concejales.

El jueves 28 de enero, como lo establece la ley, cinco días después de la publicación de las resoluciones, los partidos políticos y candidatos independientes, podrán hacer uso del reclamo oficial de dichos dictámenes ejecutados por el Serval ante los Tribunales Electorales Regionales.

Podrán sufragar

Hace algunos días, el Serval hizo público el padrón de electores habi-

litados para hacer uso del derecho a voto en las elecciones de abril. Según los datos publicados, el padrón está compuesto por 14.900.089 electores habilitados en todo Chile.

También se informó que, para los próximos meses, a través del sitio web del Serval se darán a conocer las fechas relevantes para el proceso de candidatura y el inicio de las campañas.

OPINIONES

Twitter @DiarioConce
contacto@diarioconcepcion.cl

Chile
chileestuyo.cl

Playa el Laucho
Región de Arica y Parinacota

#VeranoResponsable
La ruta más segura es cuidarnos

Arica y Parinacota
ARICA Y PARINACOTA
CORE
CONSEJO REGIONAL
DE ARICA Y PARINACOTA

INFÓRMATE EN [Chileestuyo.cl/PlanViajarXChile](https://www.chileestuyo.cl/PlanViajarXChile)

Ciudad



#MeQuedoEnCasa

Lorena Jara, nutricionista.

"#Me quedo en casa porque la gente, en general, no entiende que esto puede causar muerte. El personal de salud está cansado, ellos son los que cuidan de los más graves y ya no alcanzan, no dan abasto".

601

personas

permanecen internados en Hospitales de la Región por Covid-19. Del total, 171 en UCI y 153 están conectados a ventilador mecánico.

2.819

casos activos registra la Región. Ayer se comunicaron 340 nuevos contagios.

Ximena Valenzuela Cifuentes
ximena.valenzuela@diarioconcepcion.cl

A pesar de la continua reconversión de camas UCI realizada en la Región (en febrero del año pasado había 90, hoy 241), la capacidad del sistema hospitalario sigue al límite con sólo 16 disponibles para todo Biobío.

El 7% libre de uso, dos puntos porcentuales más que el martes, se obtuvo tras reconvertir tres camas en las últimas 24 horas. "A pesar de tener un poco más de camas disponibles sigue siendo una situación compleja", explicó el seremi de Salud, Héctor Muñoz.

Si bien la estrategia es bajar los casos nuevos y activos, que ayer llegaron a 340 y 2.819 respectivamente, Salud ya tiene un plan de emergencia con el que Biobío podría contar con un total de 300 camas UCI.

Carlos Vera, coordinador de Redes Asistenciales de la Macro Zona Sur, explicó que para llegar a 300 camas UCI se debería hacer uso de salas de pre y post operados, quirófanos, e, incluso, de UCI pediátrica y, además ocupar los equipos de anestesia como ventiladores.

"Estamos trabajando para tener, en algunas áreas específicas, espacio para ventilar personas con máquinas de anestesia (...). Podríamos llegar a las 300 camas UCI", dijo Vera.

Esta semana Biobío tendrá 250 camas UCI habilitadas, luego de ello, según la necesidad de cada establecimiento de salud, se comenzaría a ocupar equipos de anestesia.

Alto número de internados

Un total de 601 personas con Covid-19, la cifra más alta registrada en la Región, están hospitalizadas, 171 en camas UCI y 153 están conectados a ventilador mecánico.

Además, hay 68 pacientes con co-



FOTO: HGGG / AGUSTÍN ESCOBAR I.

HAY SÓLO 16 camas UCI disponibles en toda la Región.

USANDO PABELLONES Y EQUIPOS DE ANESTESIA COMO VENTILADOR

Ante alta ocupación de camas UCI, Región trabaja para llegar a 300

Hay 171 pacientes en unidades críticas de los que 153 tienen asistencia ventilatoria. Hasta el momento dos centros de adultos mayores se restarían de la vacunación.

ronavirus en UTI, 116 en camas medias 116 y 246 en básicas. Quedan sólo 22 UTI y 54 ventiladores mecánicos disponibles.

La seremi de Gobierno, Francesca Parodi, agradeció el trabajo de los equipos de salud para aumentar el número de camas críticas, tarea que requiere el compromiso de la ciudadanía para bajar los contagios que hasta involucran a 56.069 personas,

de las que 956 han perdido la vida.

Cecilia Soto, jefa de Salud Pública de la Seremi, detalló que de los 2.819 casos activos, 1.854 se concentran en la provincia de Concepción donde la homónima comuna presenta 377, la mayor cantidad de personas que pueden contagiar, seguida de Talcahuano y Coronel, con 283 y 256 casos, respectivamente.

Para disminuir el avance de contagios, explicó Parodi, se ha aumentado la fiscalización, especialmente, en Yumbel por la celebración de San Sebastián, controles que se extenderán durante el fin de semana, en que la zona está en cuarentena.

En caso de manifestaciones en la zona, como la que se está llamando a través de redes sociales para el viernes en Santiago en favor de presos políticos, Parodi dijo que independiente cuál sea el motivo de la manifestación, están "totalmente prohibidas y se van a tomar todos los resguardos para que no se produzcan".

Agregó que, aunque pueden ser legítimas las demandas, no es el momento de aglomerarse y poner en riesgo la salud, por lo que se contará con Carabineros y Fuerzas Armadas para evitarlas.

En tanto, la jefa de Salud Pública afirmó que, para favorecer el aislamiento de positivos, a las 17 residencias sanitarias de la Región, que tienen 888 huéspedes, se sumara el Hotel Vitara en Concepción con 40 camas. Se analiza otra en Arauco.

Vacunación adultos mayores

De los 64 Establecimientos de Larga Estadía de Adultos Mayores (Eleam) de la Región, dos se estarían restando de la vacunación.

Sigrid Ramírez, coordinadora regional de Senama, confirmó la situación asegurando que uno pertenece a la provincia de Concepción y otro en Biobío. No se entregó el nombre de los centros que se negaron a la vacunación.

Según el catastro del Senama hasta el momento la vacunación en la Región involucra a 1.347 adultos mayores y a 1.183 funcionarios.

Sobre la negativa a vacunarse, Soto dijo que es voluntaria, "pero el llamado es a que todos se vacunen".

No se precisó fechas de vacunación, pues las 44.000 dosis que llegaron ayer al país estarían destinadas a zonas donde aún no se comienza a inocular a profesionales de áreas críticas, explicó Soto.

Cabe destacar que ayer el Instituto de Salud Pública (ISP) autorizó el uso de la vacuna china Sinovac, que según su director (s), Heriberto García, además de bloquear la entrada del virus SARS-CoV-2 a la célula evitando que se reproduzca, "previene cuadros clínicos graves que requieren asistencia médica y hospitalizaciones, lo que es muy alentador".

OPINIONES

Twitter @DiarioConcepcion
contacto@diarioconcepcion.cl

Ciudad

Alejandro Valenzuela
contacto@diarioconcepcion.cl

Un intercambio entre los terrenos municipales del ex hogar de menores y las inmediaciones donde históricamente ha funcionado la cancha de fútbol amateur del mismo nombre, fue la solución propuesta por el municipio penquista para destrabar el conflicto con las Asociaciones de Fútbol de Concepción de Barrio Norte y el Club Deportivo Alianza Bellavista.

La superficie en conflicto es de propiedad de Bienes Nacionales, entidad que habría realizado los estudios de suelo pertinentes para la construcción de viviendas sociales en dicho sector, situación que provocó el malestar en la comunidad y los vecinos aledaños al Río Andalién, quienes incluso realizaron manifestaciones en diciembre.

“El municipio es dueño de un terreno donde se encontraba el ex hogar de menores que tiene prácticamente las mismas dimensiones del lugar donde hoy se encuentran las canchas y el terreno de estas canchas es propiedad de Bienes Nacionales, por lo tanto, lo que solicitamos es que se efectúe una permuta de ambos y el municipio entrega su propiedad para que ahí se pueda construir viviendas sociales”, explicó el alcalde, Álvaro Ortiz.

El ofrecimiento fue realizado en una audiencia pública solicitada por los afectados, quienes se mostraron conformes, ya que, de concretarse el trato, las viviendas serían construidas de todas formas, existiendo incluso la posibilidad de mejorar la infraestructura que por 40 años ha sido cuidada por las colectividades futbolísticas.

“Nunca hemos estado en contra de la construcción de viviendas, sino que nos vengan a quitar un terreno que ha estado por años mantenido



FOTO: ANFA BIO BÍO

CONCEJO MUNICIPAL PENQUISTA APOYÓ LA MEDIDA

Proponen permuta de terreno para destrabar pugna por cancha

Dirigentes del fútbol amateur consideraron aceptable el trato, mientras que Bienes Nacionales estaría analizando la situación junto al Minvu.

45

años de historia tiene la cancha “Hogar de menores” la cual es usada por las comunidades de fútbol amateur de Barrio Norte.

121 inmuebles con fines deportivos

entregó Bienes Nacionales durante 2020 a lo largo del país, 73% fueron otorgados a clubes deportivos.

con nuestros recursos, lo que queremos los deportistas es que se mantenga la cancha, pero que también se entreguen mayores recursos para construir un espacio libre donde se pueda jugar”, enfatizó Luis Ramírez, presidente del Club Deportivo Alianza Bellavista.

Respecto a las observaciones ingresadas en la oficina de partes de la municipalidad por los representantes deportivos, la que buscaría una modificación del actual Pladeco en dicho terreno. Los dirigentes que asistieron a la reunión virtual dijeron que persistirán en dicha arista, ya que “ahí se verá el real interés de los concejales de poder apoyar a las comunidades futbolísticas”.

Por su parte, quien aún no se pronuncia es la seremi de Bienes Nacionales, Victoria Pincheira, pues durante esta jornada sostendrá una reunión, junto a representantes del Minvu para aunar posturas acerca de la viabilidad de la permuta.

OPINIONES

Twitter @DiarioConce
contacto@diarioconcepcion.cl

Pichachén: piden acelerar entrega de \$9 mil millones

El sueño de contar con la habitación del Paso Fronterizo Pichachén puede estar cerca de concretarse, ya que el interés por el desarrollo de nuestra zona, se ha visto reflejado en diversas gestiones.

Así, por ejemplo, el diputado del Distrito 21, Manuel Monsalve (PS), solicitó formalmente al ministro del Interior, Rodrigo Delgado, darle urgencia a la tramitación de los Decretos de Asignación Presupuestaria. Lo anterior, implicaría poder contar con los \$9 mil millones necesarios para la licitación que permita la construcción del paso.

“Si se asignan de manera urgente van a permitir que durante el primer semestre de este año se pueda licitar y, por lo tanto, durante este año 2021 se puedan iniciar las obras para construir el Paso Picha-

Carácter estratégico

La obra podría permitir el desarrollo turístico, comercial y portuario de la Región.

chén. Es decir, sus dependencias, que es donde se albergan las delegaciones chilenas y argentinas” dijo Monsalve.

“Contar con corredores bioceánicos y conectividad con la provincia de Neuquén (Argentina), permite potenciar el desarrollo turístico, pero también el desarrollo portuario y comercial. Nos parece que ésta es una obra de carácter estratégico y que debe tener urgencia para el



EL OBJETIVO es que la licitación se concrete el primer semestre.

Gobierno, por eso hemos hecho esta solicitud al ministro”, sostuvo el parlamentario.

Monsalve contó que hace unos días sostuvo reunión en Antuco con

el alcalde Miguel Abuter, y ambos coincidieron en el impacto positivo tendría la implementación del paso internacional en el desarrollo de la comuna y la Región.

Ciudad

FOTO: TWITTER PATRICIO KUHN



661 HECTÁREAS
han sido arrasadas
por el fuego.

Incendio ha sido controlado en un 90%

Un total de 661 hectáreas ha consumido el incendio desatado en Nacimiento y que se extendió hacia Santa Juana el lunes por la tarde.

Si bien el incendio se mantiene dentro de las líneas construidas por los brigadistas de Conaf, empresas forestales y el Ejército, sin afectación y amenaza de viviendas, las llamas aún no han podido ser controladas.

“El incendio está prácticamente contenido, en cerca de un 90% con 661 hectáreas afectadas, por lo que estamos tranquilos y se mantiene sólo

Coordinación de brigadistas

permitió que llamas no llegaran a viviendas. No obstante, el fuego aún no ha podido ser controlado.

que “el incendio Membrillar ya no presenta amenaza a nuevas viviendas, por lo que se canceló la alerta roja y se decretó alerta amarilla para ambas comunas”.

Desde Agricultura, el seremi Fernando Lagos precisó que “este incendio es de alta complejidad, lo que se agravó más por las altas temperaturas. Por lo tanto, esto tan complejo nos debe llevar a reflexionar y, en ese sentido, llamo a la población a tomar todas las precauciones para prevenir los siniestros forestales”.

una casa afectada”, detalló el director regional de Conaf, Francisco Pozo.

En tanto, el director de Onemi Biobío, Alejandro Sandoval, indicó

FOTO: ISIDORO VALENZUELA M.

CONSTRUCCIÓN COMENZARÁ EN FEBRERO

Tras 20 años de espera, vecinos de Los Cerros contarán con subcomisaría



La inversión de \$3.343.960.000, permitirá que los más de 50.000 habitantes de lo alto de Talcahuano tengan presencia de Carabineros de forma fija y así poder disminuir los índices de delincuencia en el sector.

Mauro Álvarez S.
mauricio.alvarez@diarioconcepcion.cl

El 8 de mayo de 2019, un robo con homicidio golpeó fuertemente a una familia de la población Los Lobos Viejos, presente en los Cerros de Talcahuano. En la oportunidad dos adolescentes de 16 y 17 años dieron muerte a un hombre de 36 años y dejaron con graves lesiones al padre del fallecido.

El hecho llevó a que vecinos, cansados de los asaltos y robos, abogaran por apurar la construcción de una subcomisaría en el sector, con protestas y velatones, por la desprotección que aseguraban sentir de parte de las autoridades, tanto de Talcahuano como del Estado.

DESDE 2014 se comenzó a gestionar con más fuerza la concreción de la subcomisaría en lo alto de Talcahuano.

Años de espera

“Vivimos enrejados, como si estuviéramos en la cárcel, tenemos sitios eriazos propicios para la delincuencia. Vivimos asustados, porque además de los sitios oscuros, hay mucha drogadicción, por ende, no basta con las rondas policiales, por eso estamos contentos con la construcción de esta subcomisaría”, relató Cristina vecina de Los Lobos Viejos.

La denominada impulsora del proyecto, Luzmira Almonacid, dirigente de la Agrupación de Juntas de Vecinos de la Península de Tumbes, comentó que el proyecto que contempla una inversión de \$3.343.960.000, “viene a resolver más de 20 años de espera, lo que es

espectacular, ya que necesitamos presencia fija de Carabineros en Los Cerros, somos más de 50.000 habitantes”.

Agregó que “desde el año 2014 venimos gestionando la construcción de esta subcomisaría, algo necesario puesto que toda la construcción social de Talcahuano se vino a Los Cerros, por ende, se hacía necesario contar con fuerza policial, lo que no hubiese sido posible sin el apoyo de diputados y senadores de la zona”.

En esa línea, el diputado Enrique Van Rysselberghe (UDI) indicó que “si hay algo que la gente quiere es más seguridad. Esta nueva infraestructura dispondrá a nuestros Carabineros una mayor efectividad

en el control de la seguridad en el sector”.

El alcalde del puerto, Henry Campos, comentó que “esta subcomisaría que se denominó como ‘Sobranía’, da cumplimiento a dos décadas de espera por parte de los vecinos, lo que mejorará la calidad de vida de todos quienes viven en los cerros”.

Finalmente, Luzmira Almonacid contó que “como vecinos esperamos más adelante contar con otros servicios, como bancos, supermercados y una bomba de bencina. Nuestra idea es contar con un barrio cívico en Los Cerros”.

OPINIONES

Twitter @DiarioConce
contacto@diarioconcepcion.cl



Dr. Milenko A. Aguilera, colaborador docente UdeC

“Una característica de los humanos, y que nos diferencia de los demás animales, es la capacidad de ser racionales y conscientes. Entonces, usa esa capacidad, piensa y toma conocimiento de lo que ocurre en el mundo: evita salir, detengamos la pandemia”.

EDICIÓN 100% TELEMÁTICA ABORDÓ DOS PANELES CON EXPERTOS INTERNACIONALES Y REGIONALES

Congreso Futuro Biobío 2021: distancia física no impidió acercar la ciencia

Ayer se realizó la tercera versión del evento de divulgación científica y del conocimiento realizado por la UdeC, UcsC y UBB junto al Gobierno Regional del Biobío que se tituló “Habitar la incertidumbre”.

Natalia Quiero Sanz

natalia.quiero@diarioconcepcion.cl

La distancia física no fue ningún impedimento para acercar, una vez más, la ciencia y el conocimiento a la comunidad, porque con éxito se realizó ayer, 20 de enero, el Congreso Futuro Biobío 2021. Fue la tercera versión del evento de divulgación científica organizado a través de la Mesa Regional Interuniversitaria compuesta por las universidades de Concepción (UdeC), Católica de la Santísima Concepción (UcsC) y del Bío-Bío (UBB) junto al Gobierno Regional del Biobío, en el marco del Congreso Futuro, que desde 2011 se realiza en Chile impulsado por la Comisión Desafíos del Futuro del Senado de Chile.

En un formato completamente telemático, la iniciativa congregó a 200 personas conectadas a la plataforma Zoom durante las más de tres horas por las que se extendió. Y la audiencia se amplificó cuantiosamente al sumar aquellos viendo a través de las pantallas de TVU o alguna de las transmisiones vía *streaming* que se hicieron desde los perfiles en redes sociales de las tres universidades participantes y desde los medios de comunicación de la UdeC (TVU, Radio UdeC, Diario Concepción y La Discusión).

Incertidumbre para avanzar

“Habitar la incertidumbre” fue el título con el que se dio vida al Congreso Futuro Biobío 2021 y la base para orientar los dos paneles que se desarrollaron: “Ciberciudadanía y Neurociencia” y “Comunicación de la Ciencia en torno al Cambio Climático”.

La apertura del evento fue oficializada a través de las palabras del intendente regional, Patricio Kuhn, quien se centró en realzarlo como una vitrina para presentar a la opinión pública temas que requieren ser abordados de manera urgente por los distintos actores de la socie-



FOTO: CAPTURA DE IMAGEN

200

personas

se conectaron a la transmisión por Zoom del evento, que fue el público que se había inscrito.

Tv e internet para amplificar:

Congreso Futuro Biobío también se pudo ver por la señal televisiva de TVU y transmisiones vía *streaming*.

dad y también para que los investigadores regionales muestren los proyectos que están realizando en dichos ámbitos, muchos de los cuales están a la vanguardia mundial. De ahí que añadió que es “una instancia que se consolida como el evento de divulgación científica más importante de Chile, y en particular, como una marca potente para Biobío en su desafío de ser líder en investigación, desarrollo e innovación en consonancia con su Estrategia Regional”.

Siguiendo esa línea y vinculado a la consigna de esta reciente edición, el doctor Carlos Saavedra, rector de la UdeC, resaltó cómo las incertezas han sido alimento de la curiosidad científica y motor de progreso. “Queremos habitar la certeza, porque sólo ella nos da seguridad. Y, sin embargo, no es la certeza la que nos ha permitido avanzar como

humanidad, sino justamente lo contrario, la incertidumbre. O, mejor dicho, el constante movimiento entre lo cierto, lo seguro, lo desconocido y lo peligroso”, manifestó. Y para el rector de la UBB, doctor Mauricio Cataldo, la situación de crisis sanitaria de Covid-19 y la búsqueda de solución, como desarrollar una vacuna, son un claro ejemplo para demostrar cómo se manifiesta la incertidumbre, por lo que aseveró que “la invitación a habitar la incertidumbre es una oportunidad que nos abre puertas a nuevos tipos de preguntas y de respuestas alternativas a los grandes problemas de la humanidad”.

Por lo anterior, Christian Schmitz, rector de la UcsC, definió al 2020 como “el año de la ciencia al servicio de la humanidad”, una que también avanza desde la Región del Biobío y Ñuble, donde están presentes las

CONGRESO FUTURO BIOBÍO

2021 se transmitió por distintas señales y el panel “Ciberciudadanía y Neurociencia” abrió la jornada.

tres casas de estudio. Y no sólo por el desarrollo de soluciones, sino también porque cada vez más personas valoran y consideran el aporte para informarse y decidir. Por eso, sostuvo que sólo hubo ímpetu por adaptar Congreso Futuro Biobío al complejo contexto actual, en un formato *online* que permite llegar a más audiencias, y se mira con más ambición para nuevas versiones proyectándolo como un evento cada vez más arraigado en la comunidad regional, donde el reto constante será crecer cada vez y captar la atención de nuevos públicos, sobre todo niños y jóvenes para inspirar más vocaciones científicas.

Ciencia&Sociedad

Acercar la ciencia y el conocimiento respecto a distintas temáticas de gran interés investigativo a nivel internacional y de trascendencia para toda la sociedad contemporánea desde las voces de destacados expertos es la principal característica de Congreso Futuro que, en su versión Biobío, se destaca por dar un sello local a un evento nacional sobre temas de trascendencia global con un diálogo que se hace para y con la comunidad. La razón es que cada panel es encabezado por un reconocido exponente internacional que comparte espacio junto a tres académicos regionales, que representan a cada casa de estudio organizadora. Ellos tienen un tiempo para abordar el tema presentando sus trabajos y los resultados de los proyectos de investigación afines que tengan, para dar paso a un fructífero intercambio de experiencias y opiniones que culminan con la recepción y respuestas a preguntas que plantea el público.

Los paneles

Este 2021, en un desarrollo 100% *online*, "Ciber-ciudadanía y Neurociencia" fue el panel que abrió la jornada encabezado por el neurocientífico Agustín Ibáñez, director del Instituto de Neurociencia Cognitiva y Traslacional de Argentina, quien inició su participación relevando que la masividad en el acceso a internet y el uso de redes sociales ha permeado el desenvolvimiento y comportamiento en cada ámbito e, incluso, amplificado problemáticas como la violencia al añadir otras expresiones. Es el caso de los malos tratos que se transmiten como mensajes de odio a través de las plataformas digitales con palabras que pueden tener severas consecuencias, tema que abordó la doctora Mabel Urrutia (UdeC); la explotación sexual comercial de niños y niñas que ya no sólo se da en el espacio físico, sino también en el virtual, contó la doctora María Belén Ortega (Ucsc); o las maneras que las nuevas generaciones valoran y validan para su participación ciudadana en la era digital, expuso el doctor Bruno Bivort (UBB).

"Comunicación de la Ciencia en torno al Cambio Climático" fue el segundo panel de la jornada que contó con la participación del doctor Per Espen, director del Centro de Crecimiento Verde de la Escuela de Negocios de Noruega, quien dialogó junto al doctor Jorge León (Ucsc), la doctora Marcela Vidal (UBB) y el doctor Ricardo Barra (UdeC).

Abordando la temática desde distintos tópicos todos los expertos coincidieron en lo necesario de sacar el conocimiento científico de los laboratorios para que sea entendido, valorado y considerado a



COMUNICACIÓN DE LA CIENCIA DEL CAMBIO CLIMÁTICO fue el centro del segundo panel del Congreso Futuro Biobío 2021.

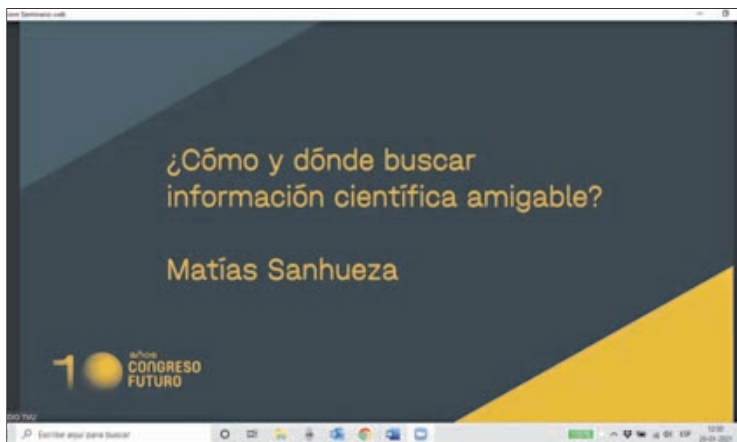

EL EVENTO tuvo un formato interactivo, donde el público pudo preguntar.

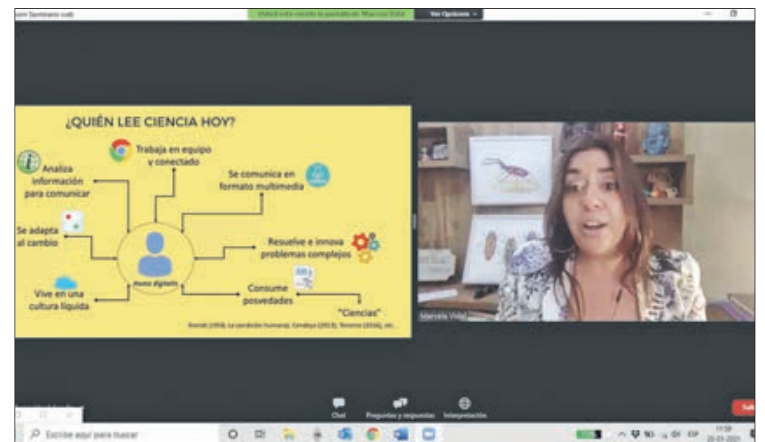

CADA ACADÉMICO de los paneles tuvo tiempo de presentar su trabajo.

Congreso Futuro y los desafíos de un mañana que se construye hoy

la hora de tomar decisiones, con mayor razón en un mundo donde las redes sociales tienen un enorme poder amplificador de noticias falsas y posverdades que muchos toman como certezas indiscutibles y pueden llevar a actuar riesgosa-mente. Asimismo, el comunicar sobre cambio climático, y también otros temas, de manera honesta y constructiva, es decir no desde lo catastrófico, sino aportando soluciones, es otra clave.

El futuro está aquí

Lo expuesto es extrapolable a la

gran diversidad de fenómenos o problemas de interés general en los que se enfoca el quehacer científico actual, porque afectan a la sociedad y porque cada actor social puede aportar en su solución, aunque parezca de forma mínima. De esta forma, realmente se materializa el gran propósito de la ciencia: contribuir al bienestar de la población, porque "lo que no se comunica no existe", manifestó Jorge León; y ese es el gran valor que todos los académicos le ven a Congreso Futuro.

Una instancia en que, además, da

luz de cuáles son los temas que se deben abordar hoy para tener menos incertezas de cara al mañana, porque "el futuro está aquí y ahora, y se construirá de acuerdo a las decisiones que tomemos en el presente", aseveró la doctora Paulina Assmann, seremi de Ciencia, Tecnología, Conocimiento e Innovación de la Macrozona Centro Sur, durante la inauguración del evento.

Pero, sobre todo, la instancia demuestra que los avances, los grandes problemas de los que se hablan, la evolución, no son una cuestión futurista o de ciencia ficción. "Los cambios globales y el nuevo mundo están acá, aunque no estemos conscientes de ello", resaltó al respecto el neurocientífico Agustín Ibáñez, mientras que Ricardo Barra, director del Centro de Ciencias Ambientales Eula-Chile de la UdeC, sostuvo que "el cambio climático no es del futuro: es actual, es algo que todos estamos viviendo y viviremos".

OPINIONES

Twitter @DiarioConce
contacto@diarioconcepcion.cl



#MeQuedoEnCasa

Mario Briones, gerente de Negocios de Disal Chile.

“Tengo la certeza que mas temprano que tarde volveremos a abrazarnos con quienes mas queremos, pero eso será posible sólo si continuamos cuidándonos y adaptándonos a esta nueva realidad”

FOTO: FACULTAD DE INGENIERÍA UDEC



ALUMNOS DE ÚLTIMO AÑO de la Facultad de Ingeniería también forman parte de la inédita Red Fi, lanzada ayer por la UdeC.

Javier Ochoa Provoste
javier.ochoa@diarioconcepcion.cl

SU NOMBRE ES REDFI

Lanzan plataforma que crea comunidad de ingenieros UdeC

Está integrada por empresas, titulados de la facultad, sus emprendimientos, así como alumnos de último año. La inédita instancia propicia el trabajo colaborativo.

Instancia inédita dentro de la UdeC

El trabajo colaborativo, la agilidad en la comunicación y difusión de resultados e investigaciones será el fuerte de este esfuerzo multidisciplinario.

Ayer se lanzó RedFi, inédita plataforma virtual que busca impulsar y generar trabajo colaborativo entre las empresas, y los titulados de la Facultad de Ingeniería de la Universidad de Concepción, sus propios emprendimientos, así como con los alumnos de último año.

La nueva herramienta, que cobra aun mayor validez en tiempos de movilidad restringida, permitirá a los titulados(as) postular a ofertas laborales de las empresas socias de la red. Acceder a talleres y capacitaciones con temáticas de interés para ingenieros e ingenieras y participar en eventos y actividades exclusivas para miembros de RedFi.

En tanto, para estudiantes de últimos años, agregó el decano Luis Morán, la red les permitirá postular a cupos de prácticas profesionales, memorias de título y pasantías, así como también acceder a talleres y capacitaciones introductorios al mundo laboral y otras temáticas de interés.

“Para las empresas socias, RedFi les posibilitará acceso directo a talentos de la Facultad de Ingeniería

UdeC; participación y visualización de marca en eventos exclusivos de la Red FI UdeC y difusión de actividades propias, que sean de interés para ingenieros e ingenieras”.

A esto se suma acceso a talleres y capacitaciones para sus colaboradores.

“Esta red busca estrechar lazos

entre esta red de contactos, para poder tener mucha más colaboración y difusión más dinámica de todo tipo de actividades, de manera mucho más ágil y expedita”.

El decano proyectó que esto debe estrechar más el trabajo con la industria, darle más importancia al trabajo en innovación que se hace

en la Facultad, de manera de generar un impacto que mejore las relaciones laborales, la calidad de vida de la población y la productividad.

Expuso en el lanzamiento el Grupo de Inteligencia Artificial de la Facultad de Ingeniería UdeC conformado por los docentes e investigadores: Julio Godoy, Guillermo Cabrera, Pablo Aqueveque y Luis García.

García destacó el sentido multidisciplinario de la RedFi que potencia los distintos desarrollos tecnológicos que conlleva la ingeniería a nivel regional, nacional e internacional.

“Mi expertiz está en el tema eléctrico, y estamos trabajando con inteligencia artificial en el análisis de datos. Nada existe sino se mide, decía un colega, y esto va en ese sentido. Con lecturas específicas se pueden definir las curvas de comportamiento y así definir la eficiencia energética. Es decir, cómo pagar menos por la electricidad”, explicó García a modo de ejemplo, lo que marca a su vez el potencial de la creada red.

OPINIONES

Twitter @DiarioConcepcion
contacto@diarioconcepcion.cl

Economía & Negocios

Abren postulaciones al Nuevo Sello Calidad de Leña

273 cupos en el ámbito nacional, distribuidos en las 8 regiones desde O'Higgins hasta Aysén, tiene disponible la segunda convocatoria al Nuevo Sello de Calidad de Leña impulsada por el Ministerio de Energía a través de la Agencia de Sostenibilidad Energética y que apunta a destacar a comercializadores cuyo proceso de producción de leña, permite generar un producto de calidad.

El Nuevo Sello de Calidad de Leña, es parte de la nueva Estrategia de Transición Energética Resi-

Información de calidad de la leña es clave

Para que los consumidores puedan preferir a comercializadores que cuentan con la validación correspondiente.

dencial, que contempla distintas iniciativas para ir, gradualmente, resolviendo el problema que genera la contaminación que se produce cuando se usa leña húmeda en la calefacción de los hogares.

El Seremi de Energía, Mauricio Henríquez, resaltó que "es indispensable contar con información sobre la calidad de la leña que se comercializa y que los consumidores puedan preferir a dichos comercializadores, que, en este caso, son los que tienen esta validación del Ministerio y la AgenciaSE".



Edgardo Mora Cerda
edgardo.mora@diarioconcepcion.cl

La segunda versión de un catálogo digital con 82 pymes forestales fue lanzada ayer gracias a una alianza estratégica entre ProChile y la Corporación Chilena de la Madera, Corma.

En la oportunidad el director regional de ProChile Biobío, Osvaldo Marinao y el gerente regional de Corma en Biobío, Fernando Illanes García-Huidobro, dirigieron la presentación virtual.

Entre otros aspectos destacaron la participación de empresas del sector maderero forestal presentes en el catálogo, de los directores comerciales de ProChile en Colombia, Marcela Aravena y en México, Héctor Echeverría; de la directora regional de ProChile en Maule, Julieta Romero; y de la gerente de Innovación de Corma, Francisca Lorenzini.

Además, se dio relevancia al trabajo realizado por las pymes forestales participantes, las que han tenido que soportar los efectos de la guerra comercial entre EE.UU. y China además de la pandemia.

También hubo palabras de elogio a la colaboración interregional para lograr concretar este documento que se pretende se transforme en una vitrina para acercar a las pymes a los mercados internacionales.

Lorenzini, resaltó que este catálogo digital servirá para fortalecer la cadena de valor con énfasis en la innovación de las pymes forestales y madereras.

Ricardo Martínez, gerente de exportación de la empresa Andes Chile, recordó que lleva más de 15 años trabajando con ProChile donde comenzó con exportaciones a EE.UU., pero luego de la crisis "subprime" debió expandirse a otros mercados donde el apoyo de la entidad fue vital para su desarrollo.

Problemas con los contenedores

Martínez aprovechó la oportunidad para dar a conocer una de las preocupaciones del sec-

ES LA SEGUNDA VERSIÓN QUE RESULTA DE UNA ALIANZA ESTRATÉGICA ENTRE PROCHILE Y CORMA

Presentan Catálogo Forestal con 82 pymes exportadoras

Es visto como un logro fruto de la colaboración interregional con empresas que además buscan exportar con valor agregado. Además de valorar positivamente la iniciativa se advirtió de problemas del sector para encontrar contenedores vacíos.



ANDES CHILE es otra participante en el catálogo y busca mejorar la exportación de pino radiata, tableros, encolados y molduras.

tor exportador que tiene que ver con la carencia de contenedores vacíos, lo que jugaría en contra de mantener los flujos de carga al exterior.

Factoría

Otra de las pymes que aparece



EMPRESA FACTORÍA

busca exportar con valor agregado y arte a través de muebles infantiles desde la Región del Biobío.

en el catálogo digital corresponde a la empresa factoría que encabeza la arquitecta Susana Herrera, donde resaltan sus diseños en madera para muebles infantiles entre otros. (ver foto).

Se trata de una pyme que busca exportar con valor agregado y ade-

más con arte desde la zona que es uno de los principales aportes con miras al cambio de la matriz productiva tan necesaria para la Región del Biobío.

OPINIONES

Twitter @DiarioConce
contacto@diarioconcepcion.cl

FOTOS: PROCHILE

Economía & Negocios



JAPÓN lidera las preferencias en la última medición, seguido por Suiza y Noruega.

EN UN AÑO SEGÚN "FUTUREBRAND COUNTRY INDEX"

Chile baja 30 puestos en ránking de Marca - País

Equipo Economía y Negocios
contacto@diarioconcepcion.cl

Japón, Suiza y Noruega arriba del pódium de las tres mejores Marca - País del mundo, y Chile ubicado en un magro 73° lugar, es lo primero que uno puede observar del estudio anual de "FutureBrand Country Index", cuya información se genera a partir de una audiencia globalmente informada de viajeros frecuentes que evalúan la imagen y reputación de los 75 países principales del Banco Mundial por PIB.

Chile bajó 30 posiciones (del 43 en 2019), siendo varios los países Latinoamericanos que bajaron su ránking de forma contundente. Entre los puestos 57 y 60 se ubican Brasil, Cuba, Ecuador y Argentina, los cuales cayeron 10, 10, 6 y 24 posiciones, respectivamente. Perú, en el lugar 65, bajó 28 puestos, siendo -después de Chile- la caída más estrepitosa del ránking total. De la región, Puerto Rico es el mejor del ranking (posición 37).

Para que un país sea visto como una marca exitosa requiere contar con requisitos

Estudio analiza dónde la gente quiere vivir, visitar, invertir y comprar bienes y servicios. La calidad de vida es fundamental y el sistema de valores es clave.

Son 2.500 entrevistados

en septiembre entre ejecutivos, turistas, funcionarios públicos de alto nivel de todo el mundo.

bien evaluados como confiable, influyente, políticamente estable, económicamente progresivo, innovador, digno de confianza, tolerante, seguro, auténtico, bueno para los negocios y con una buena calidad de vida, entre otros.

"Viendo estos requisitos, podemos constatar claramente por qué Latinoamérica muestra una tendencia a la baja, siendo una zona con mucha ebullición política y social, y que en 2020 se manifestó con más fuerza en Perú. Variables como 'seguridad' o 'políticamente estable' son precarias en esta zona del mundo", dice Sebastien Leroux, director ejecutivo de FutureBrand Chile.

Contexto Covid

En un mundo con Covid-19, añade el ejecutivo, las Marca - País no pueden controlar sucesos como el de la

pandemia, pero sí pueden controlar lo resilientes que son.

Como señaló acertadamente uno de los encuestados, "ningún país estaba preparado para esto". Sin embargo, hay una mirada positiva de países que han manejado bien la pandemia, y es así que muchos de ellos han mostrado admiración por la Primera Ministra de Nueva Zelanda, Jacinda Ardern, y su gobierno durante estos días turbulentos, y también destacaron algunos aspectos positivos de China y Alemania.

En paralelo, de acuerdo al FutureBrand Country Index, en diferentes rincones del mundo, las tensiones raciales aumentaron y las divisiones políticas dominaron el debate popular. (JOP).

OPINIONES

Twitter @DiarioConce
contacto@diarioconcepcion.cl

PubliNota

FALLO TRIBUNAL CONSTITUCIONAL

En fallo dividido, con voto dirimente de su Presidenta, María Luisa Brahm, el Tribunal Constitucional determinó inconstitucional el segundo proyecto de retiro del 10%, proveniente desde el Congreso.

Distintas son las reacciones al fallo, desde el Gobierno que saca cuentas alegres, señalando que es un importante precedente, hasta las opiniones de distintos parlamentarios en contra del fallo del Tribunal Constitucional.

Pero el punto crucial del fallo del TC refiere a la iniciativa exclusiva del Presidente en esta materia, y al quórum de dos tercios.

Recordemos que para el primer retiro del 10%, la presión de la iniciativa sobre el Gobierno fue tal envergadura que finalmente éste decidió no ir al Tribunal Constitucional, entre otros argumentos por el carácter único de la iniciativa, como sostuvo el parlamento, lo cual rápidamente pasó al olvido con el segundo retiro, y posteriormente tercer proyecto de retiro de fondos previsionales.

Muchos cuestionan al Tribunal Constitucional, pero lo cierto es que bajo la actual Constitución, toda iniciativa de Seguridad Social debe nacer desde el Presidente, lo cual es correcto porque en el parlamento estamos viendo niveles de populismo nunca antes vistos, como los tres proyectos de retiros de ahorros previsionales existentes, que han tenido apoyo transversal de todos los partidos políticos, por lo que si no tuviéramos una institución que haga respetar la ley, entonces veríamos un proyecto de retiro de ahorro tras otro, hasta eliminar nuestro ahorros previsionales y sistema de pensión actual.

Por otro lado, hay que tener mucho cuidado con los alcances de la nueva Constitución, en donde se argumenta que el Presidente tiene demasiadas atribuciones por sobre el Congreso, pero las elecciones presidenciales son cada cuatro años, por lo que el destino que se le quiera dar al país puede ser modificado en cada periodo, pero lo que no se puede perder, es que el Parlamento tenga atribuciones como determinar cómo se gasta el dinero, injerencia en las políticas del Banco Central, etc., por lo que la Nueva Constitución debe ser garante de la armonía entre los poderes del Estado, para que así los grandes acuerdos sean de manera conjunta.

Por último, como dato, más de 10.5 millones de personas han solicitado el retiro de ahorros previsionales, totalizando más de USD 32.709 millones en conjunto, entre el primer y segundo 10%.

Mayores detalles de este interesante tema hoy en nuestro programa radial.

Previsión y Finanzas Personales

Previsión y Finanzas Personales

Hoy a las 13:30 horas en Radio Universidad de Concepción, 95.1 FM y www.radioudec.cl.

Con los especialistas Cristian Muñoz Ungerer y Eduardo Jerez Sanhueza.

Cultura & Espectáculos



#MeQuedoEnCasa

Henry Stephen, cantante

“Se ha demostrado que este virus se propaga muy rápido entre humanos. Entre lo que podemos hacer para ayudar, y cuidarnos individualmente y como comunidad, quedarse en casa es de lo más importante”.

MAÑANA DESDE LAS 19 HORAS POR LAS REDES DE CORCUDEC

Jazz será protagonista en nueva sesión virtual de la Sinfónica UdeC

Patricia Reyes, arpista de la Orquesta, se presentará junto al baterista Félix Lecaros e interpretarán el tema “Family Blues”, del músico y compositor Jakez François.

Ricardo Cárcamo Ulloa
ricardo.carcamo@diarioconcepcion.cl

En su propuesta virtual, la Orquesta Sinfónica UdeC le ha dado cabida a los más variados estilos y compositores. Mañana, desde las 19 horas por las redes de Corcudec, se difundirá una presentación donde Patricia Reyes, arpista de la Orquesta, junto al baterista Félix Lecaros interpretarán el tema “Family Blues”, del músico y compositor Jakez François.

“Mi deseo era interpretar una pieza distinta a las que ya he presentado en las redes sociales. Un repertorio con un estilo más popular y acompañada de un músico como Félix Lecaros, que maneja a la perfección el estilo que elegí en esta oportunidad. Esta obra es para arpa sola, entonces lo que se hizo fue que Félix improvisara a partir de la partitura ya escrita”, indicó Reyes.

En cuanto a la pieza elegida, “Family Blues”, del compositor Jakez François, explicó que “es una arpista y compositor que tiene dedicada varias obras para el repertorio de arpa celta y eléctrica. Es un músico que domina a cabalidad la composición de este instrumento, entonces su repertorio es muy fácil de abordar. También es director y técnico de la fábrica de arpas



FOTO: CORCUDEC

LA SESIÓN, COMO ES HABITUAL, FUE grabada en formato online.

francesa Camac, lo que hace que su versatilidad potencie no sólo la parte musical, sino también la parte técnica del arpa”.

Además, la arpista destacó la importancia de continuar con estos proyectos musicales, ya que se permite que el intérprete se mantenga activo, buscando nuevos proyectos y tratando de mejorar cada propuesta que esperan presentar. “Por otro lado, se sigue nutriendo y premiando a nuestro público. No se pierde la conexión con ellos, que han sido fieles todos estos meses”, aseguró.

Junto a la comunidad

Cabe recordar que, durante 2020, las y los músicos de la Orquesta Sinfónica han compartido piezas individuales y colectivas, donde interpretan diversos temas, como una forma de acompañar a la comunidad. Estas obras se suman a los conciertos de la Orquesta Sinfónica UdeC, en una labor que la agrupación espera continuar en 2021.

“Es una medida que han tomado los miembros de la Sinfónica para demostrar que el trabajo continúa de forma constante, con es-

fuerzo y dedicación. Cada músico busca destacadas creaciones para interpretar y compartir con la audiencia, lo que se suma a su rol estable dentro de la Orquesta”, comenta Mario Cabrera, gerente Corcudec.

Además, la Sinfónica cerrará el programa de la Escuela de Verano UdeC 2021, con el concierto “Piazzolla sinfónico”, que se transmitirá el sábado desde las 20 horas por las redes de Extensión UdeC.

OPINIONES

Twitter @DiarioConcepcion
contacto@diarioconcepcion.cl

FOTO: ALEJANDRO ROJAS / SPPCULTURA



ROCÍO PEÑA es una de las cantantes que participará del evento.

Bioparlante Pro anunció artistas y charlas

Por la pandemia, debió adaptar su formato. Pero el festival Bioparlante Pro, organizado por la corporación cultural de San Pedro de la Paz, sacó adelante su nueva edición: en formato virtual, se llevará a cabo desde el 27 al 29 de enero.

El programa incluirá difusión y proyección de 15 artistas locales, quienes realizaron y grabaron sus presentaciones en vivo sobre el escenario del anfiteatro del Parque

Laguna Grande, sin público y con estrictas medidas sanitarias. Análoga, Rocío Peña, Fieromonos, Dayano, Casa Tomada, La Julia Smith, Despejado, Lolein, Katy Erices, Gilyl, Cecilia Gutiérrez, Flora, D Naiz, Charly Benavente y Elegía al Atardecer serán los protagonistas.

Además, y como es habitual, la cita incluirá una feria online con empresas y servicios del rubro. También habrá un amplio programa

de charlas y paneles con 26 especialistas nacionales de distintas áreas de la industria musical, entre los cuales destacan nombres como Chalo González, Lilith Fernández, Sebastián Milos, Oliver Knust, Gustavo Bustos, Germán Torres y Carla Gallegos.

Toda la información y detalles del evento está en www.bioparlante-pro.cl, donde también se podrá seguir la transmisión del festival.

Deportes



#MeQuedoEnCasa

Jesús González, pesista

“Quédate en casa, evita todo tipo de contagios lavándote las manos, usando mascarilla y sin salir de tu hogar. Entre todos nos cuidamos para salir de este mal momento”.

Carlos Campos A
carlos.campos@diarioconcepcion.cl

Más allá de lo que Fernández Vial y San Antonio pelean en la tabla, el de ayer era un partido distinto. La solicitud de suspensión por parte de los lilas y la posterior negativa de la Anfp, le dio más fuerzas al local, que se puso en ventaja cuando iban sólo 2 minutos.

La defensa aurinegra había sido lo más sólido del equipo durante las recientes fechas, recibiendo sólo un gol en los seis últimos duelos. En el Lucio Fariña, eso sí, poco más de 25 segundos de partido se jugaban cuando Pinilla se metió en el área y Felipe Loyola lo derribó. Un penal tan claro como evitable, Michael Ríos lo transformó en gol. Desde ahí el SAU demoró cada jugada e hizo su negocio, aprovechándose de la desesperación vialina.

El equipo de Claudio Rojas sintió el golpe y abusó de los centros sin sentido a Pablo Vranjicán. No fue un buen recurso ofensivo, ya que por lo menos durante el primer tiempo, prácticamente Fernández Vial no tuvo ocasiones de riesgo. Dentro de lo más llamativo de los 45' iniciales, fue la encomiable entrega de un San Antonio que se brindó al máximo, luchando cada balón como si fuese el último. Sin ideas, ambos se fueron al descanso.

Volvió el “Rey”

No había tiempo que perder. Si bien la idea en un comienzo era que Arturo Sanhueza retornara en el clásico ante Concepción, Claudio Rojas optó por el ingreso del “Rey” al iniciar el segundo tiempo. Otro acostumbrado a entrar desde la banca, aunque casi siempre sobre los minutos finales, fue “Chirigue” Sepúlveda.

El experimentado volante ex Colo Colo marcó presencia en mitad de cancha, aportando salida clara y desgastando a la visita, sobre todo a Michael Ríos, quien con el paso de los minutos fue reemplazado. San Antonio Unido defendió con todo un valioso triunfo y su zaga tuvo un encuentro prácticamente perfecto. Y como no se veían respuestas y el juego aéreo de Vranjicán no marcó diferencias ante la férrea marca de Torres, el DT Rojas nuevamente optó por dos cambios: el argentino abandonó la cancha al igual que Luis Riveros, ingresando Williams Villegas y Harol Salgado.

No se veía por dónde. Fernández Vial jugó uno de sus partidos más bajos de la temporada, justo en el momento donde más debía ganar

FERNÁNDEZ VIAL fue sorprendido con un gol temprano y dejó escapar puntos claves en su objetivo.



FOTO: LISANDRA JUNG / FERNÁNDEZ VIAL

DURO TROPIEZO DEL “ALMIRANTE”

Sufrió un “gol de camarín” y nunca pudo levantarse

Fernández Vial dejó ir la opción de ser puntero, tras caer 1-0 con San Antonio. El gol fue de Michael Ríos al 2', tras un penal cometido a los 25 segundos.

para seguir metiéndole presión a Lautaro de Buin y ser flamante líder por primera vez en el torneo. El gol temprano de San Antonio fue un golpe del cual nunca el equipo se pudo levantar. La defensa lila hizo su partido y se replegó en su área, apostando a hacer daño mediante contragolpes.

El ex acerero, Ricardo González, tuvo el 2-0 cuando quedaban sólo 8

minutos, pero desvió levemente su tiro cruzado. El último triunfo de San Antonio Unido había sido el 6 de diciembre 2-0 a Colchagua, por lo mismo el plantel local festejó tanto los tres valiosos puntos obtenidos ante el “Almirante”. Tras ese duelo, los lilas acumulaban cinco caídas y un empate, que los llevaron a pelear por no descender.

En Fernández Vial, desolación y amargura totales. La opción de ser punteros era única, sobre todo ante un rival en el papel abordable y tras haber hecho todo el desgaste en los duelos anteriores. Al aurinegro le restan tres partidos aún y, sin duda, seguirán peleando hasta el final.

OPINIONES

Twitter @DiarioConcepcion
contacto@diarioconcepcion.cl

Estadio: Lucio Fariña
Árbitro: Miguel Araos

	1		0
--	---	--	---

SAN ANTONIO UNIDO FERNÁNDEZ VIAL

GOLES

2' M. Ríos	
------------	--

FORMACIONES

D. Reyes D. Subiabre H. Bustamante W. Torres J. Muñoz G. Asken V. Labrín M. Ríos V. Campos I. Pinilla H. Vega	G. Merino A. Segovia K. Hidalgo J. Carrasco K. Flores F. Loyola L. Pacheco K. Harbottle F. Espinoza P. Vranjicán L. Riveros
---	---

DT A. Pereyra	DT C. Rojas
------------------	----------------

CAMBIOS

62' R. González por V. Campos 70' E. Leiva por M. Ríos 90+5' W. Martínez por H. Vega	46' A. Sanhueza por K. Hidalgo 46' C. Sepúlveda por K. Flores 69' H. Salgado por L. Riveros 69' W. Villegas por P. Vranjicán 87' J. González por F. Espinoza
--	--

TARJETAS AMARILLAS

Campos, Muñoz	Flores, Carrasco, Hidalgo
---------------	---------------------------

Deportes

Saca cuentas previo al “receso” y la recta final

En cualquier otro contexto, un empate por cualquier marcador ante O'Higgins no es mal resultado, pero las urgencias del Campanil son mayores a esta altura del torneo. El 0-0 ante los celestes dejó amargura en UdeC. “Considerando el objetivo de ambos clubes, el punto no sirvió a ninguno”, confesó el DT Hugo Balladares.

Sólo tres fechas de campeonato le restan por disputar a un equipo que ve cada vez más cercana la opción de jugar un partido de definición para mantenerse en Primera. Y por como se está dando el torneo, tal opción no sería del todo negativa. Si Deportes Iquique ratifica el último lugar en la tabla ponderada y en la de la actual temporada, UdeC se irá automáticamente a la Primera B al marchar penúltimo en la tabla de los promedios. “Sabíamos que esto sería así, golpe a golpe. Si bien no es malo el punto, necesitábamos los tres”, agregó el técnico.

Uno de los puntos altos de UdeC, no sólo ayer si no que, durante todo el torneo, ha sido Leandro Díaz. “Quisiéramos que se proyectara mucho más, pero es defensor y parte de una línea de cuatro. Como tarea, nos aporta sorpresa, con profundidad, muy buenos centros y posibilidades de gol. Contra O'Higgins se peleó mucho en el medio, ya que no podíamos darle espacio a Fernández ni Romero, lo mismo en ataque con Larrondo,

El Campanil “descansará”

Durante dos semanas, UdeC no jugará, ya que se disputarán todos los partidos pendientes.

Gotti y Gutiérrez. En ese sentido, nuestro equipo jugó perfecto. Hay que ajustar nuestros momentos de ataque para hacer el gol que permita cambiar la historia del partido”, comentó Balladares.

Recta final

Coquimbo, Wanderers y la UC son los próximos tres rivales del Campanil en el torneo. Más allá de los puntos que pueda obtener UdeC, los ojos también estarán puestos en lo que haga Iquique.

Si bien los celestes son un rival que UdeC debe dejar muy abajo en la tabla acumulada, a su vez deben sumar puntos para no finalizar en el último puesto de este torneo. La pelea estará al “rojo vivo” hasta la última fecha. “Nos gustaría tener más volumen de ataque, pero lo iremos encontrando, al igual que el gol, para manejar los partidos con mayor tranquilidad”, cerró el DT auricelo.

Ahora, el Campanil tendrá más tiempo para trabajar, volviendo a jugar después del 4 de febrero, ya que el torneo se pondrá al día.



BRYAN CARVALLO ha sido uno de los buenos valores del Campanil en la presente campaña.

CREDITO FOTO



FOTO: LUKAS JARA M.

Samuel Esparza Muñoz
samuel.esparza@diarioconcepcion.cl

HOCKEY CÉSPED SE LEVANTA EN LA PROVINCIA

Apostando por chuecas del futuro

Es uno de los deportes que tiene mayor cantidad de cultores en los clubes de la provincia. El hockey césped suma cada día más adeptos y de aquellos tomaron nota en la institucionalidad deportiva regional, que este año pretende sentar las bases de un trabajo inédito para nutrir de talento a la selección chilena en sus diversas categorías.

El polo de desarrollo de Concepción se apresta a retomar sus actividades de la mano del CD Alemán y el Country Club. Alrededor de 13 deportistas, las más destacadas en sus respectivas categorías, serán beneficiadas para seguir creciendo como futuro de la disciplina en la Región. Todas apuntando a un solo objetivo: ser alternativa para la Roja con miras a los Juegos Panamericanos de Santiago 2023.

En la instancia reciben el apoyo técnico completo del programa Promesas Chile del IND, con metodólogos, nutricionistas, psicólogos y todo un equipo que trabaja a la par con los clubes. La idea es prepararlas para la alta competencia en las series Infantil, Juvenil y Junior, dependiendo de su clasificación.

Formando campeonas

El año pasado se llamó a concurso público para contar con un entrenador, puesto que se adjudicó el seleccionado nacional y DT del club Concepción Country Club, Michael Muñoz, quien destacó la instancia.

“Nuestro objetivo principal es po-

tenciar a todas las deportistas para que cuando lleguen a Santiago estén con todas las capacidades técnico-tácticas para estar en una selección. Tenemos la fortaleza de que soy seleccionado chileno, entonces llevar esos conceptos se hace más fácil”, partió diciendo.

“El año pasado me tocó iniciar todo el programa de forma remota por la pandemia, planificando a distancia y coordinado con los encargados del programa, en una labor muy fructífera. Este año esperamos volver en el segundo semestre al trabajo presencial”, añadió.

En el grupo destacan Camila González (Country Club), que se alista para el Selectivo Nacional de los Jue-

gos Panamericanos Junior y preseleccionada nacionales 2019 y Nicole Tarp-Hansen (Alemán), capitana de la selección regional y preseleccionada chilena en 2019.

“Estas dos deportistas tienen una fortaleza muy grande que radica en un esfuerzo y dedicación increíble para su edad, dedican tanto tiempo al entrenamiento que eso marca la diferencia al momento de estar en la cancha. Son niñas que además en sus clubes son de mucha ayuda a sus compañeras y eso da luces de que las cosas se están transmitiendo bien”, cerró Muñoz.

OPINIONES

Twitter @DiarioConce
contacto@diarioconcepcion.cl

Deportes

BALONMANO LOCAL VUELVE AL TRABAJO

A retomar el paso que los tiene como semillero nacional

Cerca de 20 deportistas de los polos de Concepción y Los Ángeles integran procesos de selecciones menores en series Infantil, Cadete, Juvenil y Junior. Este año se suma Cañete.



FOTO: ADESUP

UNA TEMPORADA con un cargado calendario tendrá el polo regional de balonmano, que apuesta a retornar a los torneos en Chile y el extranjero.

Samuel Esparza Muñoz
samuel.esparza@diarioconcepcion.cl

No hay dudas que el 2020 no fue un año fácil para el deporte. Entre cuarentenas, confinamientos y entrenamientos en línea, hubo que batallar por mantener arriba la motivación de los deportistas.

El balonmano fue una de las disciplinas que sufrió esta coyuntura, y este año pretende revancha. Porque pese a haber iniciado de forma similar en cuanto a normas sanitarias, la esperanza es que paulatinamente las competencias vuelvan al calendario anual y a la cancha.

Hasta marzo del 2020, la Región concentraba a un amplio número de deportistas del programa Promesas Chile en los procesos de distintas categorías de las selecciones menores chilenas. Es así como el polo femenino de Los Ángeles había instalado ya a 12 deportistas en las

Con la vista en los mundiales 2021

En marzo o abril se realizará el Sudamericano juvenil y junior, clasificatorio a los mundiales respectivos.

series Infantil, Cadete, Juvenil y Junior, mientras que el polo masculino tenía a cuatro exponentes en proceso de selección y otros cinco a punto de ingresar al programa, transformándose en una base de menores en el país.

“No ha sido fácil enfrentar en este período, pero ya todo ha ido pasando y la ilusión de volver nos mantiene expectantes. Seguimos entrenando pero la idea es retomar el trabajo en grupo apenas se pueda pues la falta de cancha y el roce que

marca este deporte es un problema, sobre todo en el tema técnico”, dijo Oscar del Pozo, integrante del polo de balonmano de Concepción.

Para este año, el programa considera la apertura del polo de Cañete, categoría Infantil, que aprovechará las instalaciones del nuevo polideportivo de la comuna, próxima a su inauguración.

“Conocemos muy bien el esfuerzo que han hecho por mantenerse en plenas condiciones y eso se valora mucho. Los polos de balonmano continuarán con el trabajo durante el 2021 y estaremos pendientes a las competencias internacionales que surjan para gestionar lo que se requiera para competir al más alto nivel”, expresó el seremi del Deporte, Marco Loyola.

OPINIONES
Twitter @DiarioConce
contacto@diarioconcepcion.cl

FOTO: EGYPT 2021 MEN'S HANDBALL WORLD CHAMPIONSHIP



Chile logró primer triunfo en Mundial de hándbol

Su primera celebración tuvo la selección chilena en el Campeonato Mundial Masculino Adulto de Balonmano, que se está llevando a cabo en Egipto.

El equipo dirigido por el español, Mateo Garralda, derrotó a su similar de Corea del Sur por un contundente 44-33, en el duelo que dio la partida al grupo II de la *President's Cup*, instancia donde participan todas las selecciones que quedaron eliminadas para ser ordenadas en las posiciones 25 al 32 y donde se decidirán sus puestos finales del certamen.

Mandando de comienzo a fin

La escuadra donde militan los jugadores regionales Julio Baumann y Sebastián Pavez, aprovechó su ventaja física respecto del joven elenco asiático (Corea viajó con su selección B), para sacar diferencias desde el comienzo del compromiso.

De esa manera finalizó el primer tiempo arriba en la cuenta por 24-17, secuencia que mantuvo en el tiempo de complemento, donde la “Roja” aguantó de buena forma la arremetida de los coreanos, para extender la ventaja y terminar cerrando el encuen-

Presencia del talento local

El angelino Julio Baumann y el jugador de Hualpén, Sebastián Pavez, integran la selección chilena.

tro de manera sólida por un definitivo 44-33.

La gran figura del duelo fue el nacional, Rodrigo Salinas, quien se lució con 12 goles.

El siguiente compromiso de la selección chilena en el torneo será este viernes, a partir de las 14:00 horas, midiéndose ante Austria, para finalizar la fase grupal ante Marruecos el próximo 24 de enero en un duelo pactado a las 11:30 horas de Chile.

Esta ronda *President's Cup* comprende dos grupos que reúnen a los cuatro últimos lugares de la primera etapa, los cuales deberán enfrentarse en partidos todos contra todos. Después de los tres encuentros en la fase grupal, cada lugar se enfrentará a su similar del otro lado en un partido por el 25°, 27°, 29° y 31° lugar correspondiente.

Entretención & Servicios

Santoral: Inés

EL TIEMPO

HOY  **13/25**

VIERNES  13/25 SÁBADO  13/24 DOMINGO  12/24

LOS ÁNGELES  14/34

RANCAGUA  13/32

TALCA  14/33

SANTIAGO  13/31

CHILLÁN  15/34

ANGOL  17/32

TEMUCO  9/30

P. MONTT  12/24

RADIACIÓN UV

RIESGO	TIME*	ÍNDICE
● EXTREMO	10	11 o más
■ MUY ALTO	25	8 A 10
■ ALTO	30	6 A 7
■ MODERADO	45	3 A 5
■ BAJO	60 o más	0 A 2

*Tiempo Máximo recomendado de exposición (minutos).

PUZZLE

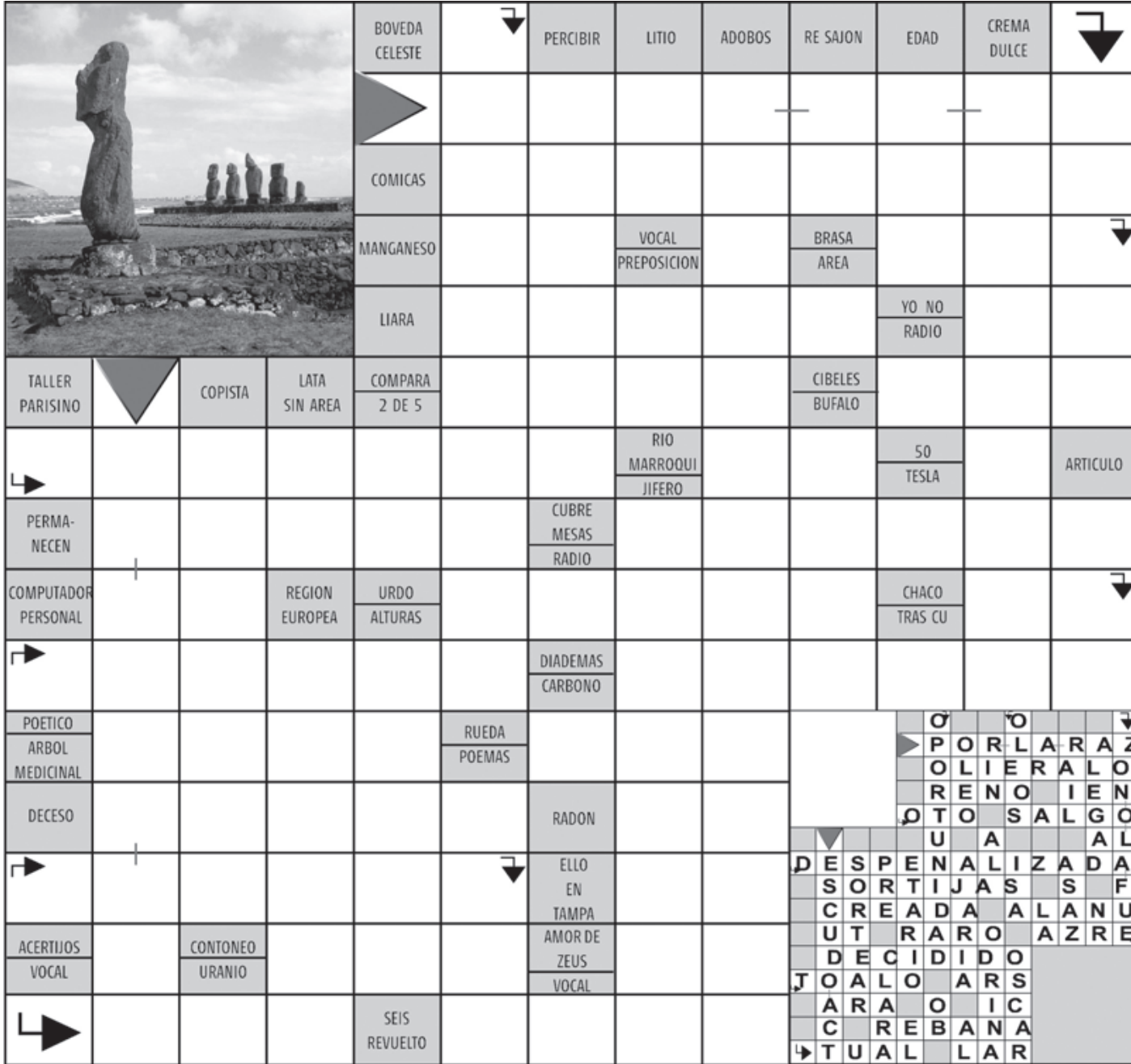

The puzzle consists of a maze on the left and a crossword grid on the right. The maze starts at a black triangle at the top left and ends at a black triangle at the bottom right. The crossword grid contains the following words:

- BOVEDA CELESTE
- PERCIBIR
- LITIO
- ADOBOS
- RE SAJON
- EDAD
- CREMA DULCE
- COMICAS
- MANGANESO
- LIARA
- COMPARA 2 DE 5
- CIBELES BUFALO
- ARTICULO
- PERMANECEN
- URDO ALTURAS
- CHACO TRAS CU
- DIADEMAS CARBONO
- RUEDA POEMAS
- RADON
- ELLO EN TAMPA
- AMOR DE ZEUS
- ACERTIJOS VOCAL
- CONTONEO URANIO
- SEIS REVUELTO

TELÉFONOS

Ambulancias:	131
Bomberos:	132
Carabineros:	133
Investigaciones:	134
Fono Drogas:	135
Inf. Carabineros:	139
Fono Familia:	149
Inf. Toxicológica:	2- 635 3800
V. Intrafamiliar:	800 220040
Delitos Sexuales:	565 74 25
Defensa Civil:	697 16 70
Fono VTR:	600 800 9000
Fono Essbío:	600 33 11000
Fono CGE:	600 -777 7777

FARMACIAS DE TURNO

CONCEPCIÓN	Salcobrand	Ahumada
	• Barros Arana 458-472	• Av. Juan Bosco 501 (Atención durante las 24 horas)
SAN PEDRO	Ahumada	
	• Michimalonco 1120 (Atención durante las 24 horas)	
CHIGUAYANTE	Cruz Verde	
	• Manuel Rodríguez 925	
TALCAHUANO	Salcobrand	
	• Autopista 7001	

SUDOKUS

FÁCIL

	8	4	2		9	5		
9	2		1	5	6	8	4	7
		5		4	8		2	
5		8	9			2		
		7		2	5	6	9	
4	9		6		7	3		1
	5	6		1				9
	7	9			4	1	3	
8	4	1			3	7		

MEDIO

3	5	7		9			4	
			1	3		2		
				6				
	3	6	8				7	
	1	9		2				4
		4		7		1		3
1	7							
		5		1	2			
	9				4	3	1	8

EXPERTO

9		7			2			
	1	8		7	5			
		5				7		
								6
8		6						7
		3	1		8	9		
			2					3
2					7			6
			3			8		4