

Exponerse al sol por breves periodos es clave para sintetizar la vitamina D

La entrega de alimentos y existen suplementos para controlar su déficit, que es muy prevalente. Pero a través de la piel y con los rayos UV es que el organismo produce más del 90%.

CIENCIA&SOCIEDAD PÁG.10



Tribunal decreta prisión preventiva a carabinero imputado por disparar contra adolescentes

Tribunal accedió a petición de la Fiscalía y determinó la pena momentánea. Jueza de Garantía decretó 3 meses para investigación sobre el incidente en el hogar de menores de Talcahuano.

CIUDAD PÁG.7

Diario Concepción

Sábado 21 de noviembre de 2020, Región del Biobío, N°4545, año XIII

RENUNCIA HABRÍA SIDO PRESENTADA AL PRESIDENTE HACE SEMANAS

Patricio Kuhn es el tercer intendente en el actual Gobierno

Arauco será “el gran desafío” de Kuhn, dijo el saliente Sergio Giacaman.

El “desafío” de la provincia de Arauco, dijo la autoridad saliente, será uno de los temas al que

deberá hacer frente la nueva autoridad regional, Patricio Kuhn. Lo anterior, en un año

que será fuertemente electoral (gobernadores, municipales, parlamentarias y senatoriales).

Por ello, no es de extrañar que muchos de los cambios apunten en esa dirección. **POLÍTICA PÁG.4**

FOTO: DIARIO LA TERCERA



Izkia Siches: “Biobío debe mejorar testeo, trazabilidad y aislamiento”

CIUDAD PÁG.6

FOTO: VIVIANA VILCHES WOLF



Infantomiel, el trío penquista con una propuesta rockera y estridente

“Negro Amargo”, su primer sencillo, que fue trabajado desde sus hogares, es la carta de presentación del trío.

CULTURA&ESPECTÁCULOS PÁG.14



Proyectan boom de inversiones en parques solares por nueva normativa

Se trata del Decreto Supremo 88, que ya entró en vigencia y que potenciará aún más el florecimiento de este tipo de generación de energía renovable, debido a que promete un precio estabilizado y bandas horarias.

ECONOMÍA&NEGOCIOS PÁG.12

EDITORIAL: LA POBREZA GENERADA POR LA PANDEMIA



#FUE TENDENCIA

El consejero regional, Patricio Kuhn, asumirá como nuevo intendente del Biobío tras la dimisión de Sergio Giacaman, quien será parte del ciclo electoral 2021.

A través de un comunicado, el Presidente Sebastián Piñera agradeció "profundamente el gran trabajo realizado por las autoridades salientes, y da la bienvenida y entrega los mejores deseos a quienes inician sus labores en el Gobierno".

Hasta el cierre de esta edición, aún no se confirma el cargo que perseguirá Giacaman en las próximas elecciones.

Danny G. Monsálvez A
@MonsalvezAraned

"No estaba muy perdido cuando semana atrás escribí una columna sobre lo que había detrás de la actitud de Giacaman cuando se situó en una posición distinta al gobierno sobre el tema de la cuarentena. Nada en política es inocente o se hace sin intención".

Oswaldo Campos Arana
@OswaldoCamposA

"En Conce renunció Intendente Giacaman, gran gestión, creo que será un gran actor de la política para próxima elección del congreso, vamos que se puede, a elegir a los mejores".

Oscar Flores Moreno
@floresm_oscar

"No creo que el gobierno decidiera el reemplazo, claramente fue la doña JVR".

Andrés Molina
@amolinchile

"Giacaman se va solo porque quiere ser diputado, 0 interés por sus cargos, solo con calculadora en mano".

Marcelo Ramírez
@MRamirezE

"Patricio Kuhn consejero regional y ex alcalde de Concepción asumirá desde hoy la intendencia del Biobío en reemplazo de Sergio Giacaman que irá de candidato a diputado. Gobierno oficializó el cambio de intendente en Biobío. #Concepción #Talachuano".

ENFOQUE

Primarias Partidistas: ¿Una oportunidad perdida?

JEANNE W. SIMON

Profesora del Departamento de Administración Pública y Ciencia Política de la Facultad de Ciencias Jurídicas y Sociales de la Universidad de Concepción



En preparación para las elecciones de 11 de abril de 2021, cuando tendremos la oportunidad de votar cuatro cargos, el Servicio Electoral ha organiza las primarias para definir quienes se presentan como candidatos/as a los cargos de gobernador(a) y alcalde(sa) a lo largo del país. Instancias que tendrán lugar el próximo domingo 29 de noviembre.

En su momento, lograr la realización de primarias a través de Servel fue fundamental para abrir los partidos y democratizar la se-

Los partidos no han aprovechado la oportunidad de primarias para aportar a la democracia y fortalecer sus relaciones con los territorios de la Región.

Desde que AP anunció que Joe Biden había superado los 270 grandes electores necesarios para ganar la elección presidencial, casi de manera automática -como si los tuits hubieran estado redactados y sólo esperando pulsar el enviar-, numerosos líderes europeos enviaron sus felicitaciones al Presidente-electo. Desde la presidenta de la Comisión Europea, los presidentes del Consejo y Parlamento Europeo hasta los jefes de gobierno de los distintos países europeos. Sólo Eslovenia, país de origen de Melania, marcó la nota discordante. Cierto es que las relaciones entre la UE y EE.UU. se vieron seriamente dañadas en los cuatro años de la administración Trump, dentro de cuyas primeras medidas fue abandonar las negociaciones de un TLC que habían sido iniciadas con Obama. El repliegue de los EE.UU. en política exterior, el unilateralismo de sus decisiones, el alza de aranceles a productos europeos, el apoyo explícito de Trump al Brexit, el ase-

dio constante contra Angela Merkel y en menor medida contra Macron, son sólo algunos ejemplos de la poca sintonía entre ambas partes del Atlántico. Lo mismo ocurrió con el compromiso por la seguridad colectiva establecido en el art. V del Tratado del Atlántico Norte (OTAN) que no fue mencionado por Trump en su primera visita a la sede en Bruselas. ¿Cuánto cambiará el escenario en la era Biden? Cambiará de tono, seguro. Biden llamó a Merkel, Macron, Martin y Johnson una vez sabido de su triunfo (no se sabe en qué orden). El mensaje a la dupla franco-alemana fue del deseo de recomposición de los lazos. A Michael Martin, Primer Ministro irlandés, fue de apoyo, más aún por tener el propio Biden orígenes irlandeses. En cuanto a Johnson, (tradicionalmente el Presidente-electo de EE.UU. llamaba primero en Europa a su par británico y esta vez no queda claro que haya sido así), la advertencia hecha sobre que el Brexit no podía poner en riesgo la

lección de candidatos/as. No obstante, ahora con el inicio del proceso constituyente, las primarias podrían confirmar la poca relevancia que tienen los partidos debido a la baja identificación partidista en el país.

Cada partido/coalición tuvo la posibilidad de solicitar la realización de primarias, pero hubo poco interés con la excepción de la Región de Tarapacá donde tres coaliciones realizarán primarias para el nuevo cargo de gobernador regional. Como consecuencia, los partidos enfrentan desafíos importantes para encantar y motivar al electorado, en especial en tiempos de pandemia.

La oferta en la Región de Biobío es especialmente limitada. Para el cargo de Gobernador Regional, solamente la coalición Unidad Constituyente (una coalición que nos recuerda de la Concertación) tiene primarias. Se presentan únicamente candidatos masculinos; se destaca que el ex Intendente Rodrigo Díaz no participa sino se presentará como candidato indepen-

diente en 2021. Chile Vamos tampoco tendrá primarias porque ya tiene su candidata, Flor Weisse, ex Presidenta del Consejo Regional.

Así, las personas partidarias de Chile Vamos, tendrán la oportunidad de votar solamente en la comuna de San Pedro, donde se presentan 5 candidatos para poder reemplazar el actual alcalde, Audito Retamal Lazo, quien no puede ser reelegido.

El Partido Ecologista e Independientes tendrán una primaria en Chiguayante donde dos mujeres independientes compiten para presentarse en las elecciones municipales contra el actual alcalde Antonio Rivas Villalobos.

Los partidos no han aprovechado la oportunidad de primarias para aportar a la democracia y fortalecer sus relaciones con los territorios de la Región. Como una crónica de una muerte anunciada, la baja participación debilitará la energía y la legitimidad de las personas que sí logran transformarse en candidatos/as de su coalición. Se urge contar con partidos programáticos con capacidad de convocar a la ciudadanía.

¿Giro de 180° en las relaciones transatlánticas con el triunfo de Biden?



DRA. PAULINA ASTROZA S.

Directora del Programa de Estudios Europeos UdeC.

paz y estabilidad entre las dos Irlandas fue un mazazo ante los intentos de Johnson de violar el Acuerdo de Salida celebrado con la UE y que pone justamente en riesgo dicha estabilidad. Probablemente las relaciones serán más cordiales que con Trump pero Europa ya no tiene la tradicional confianza en su aliado. Es por esto que ha comenzado a to-

mar más fuerza un concepto que no es nuevo pero que pocos avances ha tenido como es el de la "Autonomía Estratégica". Este concepto ha ido ganando espacio en tiempos de la Covid-19 donde en Europa quedó nuevamente al desnudo la dependencia que tiene del mercado chino en insumos y tecnología médica y de EE.UU. en materia militar.

Las palabras vuelan, lo escrito permanece

EDITORIAL

Chile tendrá 800 mil nuevos pobres debido a la pandemia por Covid-19. Así de categórico es el informe "La Nueva Cara de la Pobreza en Chile", en que el Banco Mundial estima que la pobreza subirá de 8,1 a 12,3% a fines de 2020 como efecto de la crisis económica provocada por el coronavirus. Esta proyección anticipa un retroceso de cinco años para los esfuerzos del Estado en disminuir la pobreza, dice el informe, y sin las medidas de apoyo implementadas por el Gobierno, la cifra llegaría al 17,9%.

El documento señala que el aumento de la pobreza es uno de los coletazos provocados por los confinamientos vigentes para proteger a la población del contagio. El documento señala que un 20% de la población del país tendrá una movilidad social descendente. Los que están más en peligro: los 1,8 millones de personas por sobre la línea de la pobreza, y cuyos ingresos no alcanzan para clasificarlos como clase media.

"En algunas de las regiones, la incidencia de pobreza podría superar el 20 por ciento. Provincias como La Araucanía, El Maule y Ñuble también son provincias que tenían una población vulnerable bastante grande, donde al haber un shock, muy fácilmente la gente puede pasar a una situación de pobreza", detalló Gabriela Inchauste, economista a cargo de Pobreza y Equidad del Banco Mundial para América Latina. En las regiones de

La pobreza generada por la pandemia



El informe del Banco Mundial entrega una proyección de empeoramiento de las condiciones de vida en Chile. Ojalá sirva como instrumento para desarrollar políticas públicas destinadas a evitar que tales proyecciones se cumplan.

Ñuble y La Araucanía, uno de cada cuatro habitantes de la zona es considerado pobre (más del 20%).

Meses atrás, la Cepal ya había advertido que la pobreza crecería en los países de América Latina. Ocurre que la pandemia golpea más fuerte precisamente a los más vulnerables. Miles de familias que viven en campamentos sufren los efectos con mayor dureza que en los barrios más acomodados. Los historiadores de enfermedades han demostrado que las epidemias pueden afectar a todos, pero los que más mueren son los pobres, los que tienen menos condiciones para enfrentar una crisis sanitaria. Cosas básicas como lavarse las manos puede ser algo muy difícil en un campamento. Solicitar el distanciamiento parece una burla para familias que comparten una sola pieza.

El informe del Banco Mundial entrega una proyección de empeoramiento de las condiciones de vida en Chile. Debiera ser un instrumento para desarrollar políticas públicas destinadas a evitar que tales proyecciones se cumplan.

CARTAS

Día Universal del Niño

Señora Directora:

La ONU celebra el Día Universal del Niño el 20 de noviembre, también la fecha conmemora la Convención sobre los Derechos del Niño (1989), ratificado por Chile un año después. Desde ese momento nuestro País estableció la necesidad de adecuar su legislación a los principios y derechos establecidos en la Convención. Por esa razón en materia penal surge una forma distinta de enfocar los procesos que afectan a niños/as y adolescentes, a través de la Ley 20.084 de Responsabilidad Penal Adolescente, también en el código del trabajo quedó establecido el derecho de participación y afiliación de jóvenes que bajo regulación desempeñaran un trabajo remunerado. Asimismo, se estableció como prioridad la erradicación del trabajo infantil, considerando también la explotación sexual comercial.

Se han hecho avances, pero son absolutamente insuficientes. En los últimos años la crisis del Sename, cuya labor es brindar protección a la Infancia Vulnerada, ha dejado de manifiesto, no sólo el in-

cumplimiento de ese Rol por parte del Estado, sino que muchas veces el mismo Estado por si mismo o delegando en terceros, ha vulnerado los derechos fundamentales de Niños y Niñas. Finalmente se tramitó una Ley de Servicio de Protección Especializada que atenderá a una fracción reducida del total de niños, ya que el Sistema de Protección Integral que los debiera albergar, crea una instancia administrativa que resolverá sustituyendo el rol de los Jueces de Familia. Hoy prácticamente el 80% de los niños no contará con una oferta garantizada o la articulación del Estado, mientras no se logre que las Oficinas locales cuenten con potestad administrativa suficiente, lo que no será hasta que se tramite plenamente el Sistema de Protección Integral. Esperamos que en los años que vengan esta realidad cambie y los niños y niñas de nuestro país sean reconocidos como sujetos de Derechos, veremos si el proceso Constitucional le dará por primera vez Voz a la Infancia.

Por Marcelo Sánchez, gerente general de Fundación San Carlos de Maipo

Candidatos Ciudadanos

Señora Directora:

Los parlamentarios continúan silenciando una respuesta que dé garantías de igualdad ante la ley a los "Candidatos Ciudadanos" para participar en la elección por cupos en la "Constituyente"...

Como Trump, aún no reaccionan a los nítidos resultados y al mensaje de la ciudadanía con los resultados del plebiscito.

Podrían explicarle a la ciudadanía ¿qué quieren?, ¿qué esperan?

*Juan Luis Castillo Moraga
Ciudadano Independiente*

Enroque de cargos

Señora Directora:

La política en Biobío está asemejándose a un ir y venir de enroques. Autoridades que se mandan a cambiar, renuncian, postulan a otros cargos mientras otros personajes asumen puestos claves con trayectoria política y profesional sin grandes méritos. Es por ello que el pueblo se cansó de los partidos políticos.

Mariella Benavides S.



Envíe sus cartas, con una extensión máxima de 1.400 caracteres, con espacios vía email a:

- ◆ contacto@diarioconcepcion.cl
- ◆ Cochrane 1102, Concepción

La correspondencia debe consignar claramente la identidad del remitente y su número de teléfono.

Hacemos presente que el diario no puede constatar fehacientemente la identidad del autor de la correspondencia y reproduce la indicada por éste, deslindando ulterior responsabilidad.

La Dirección se reserva el derecho de seleccionar, extraer, resumir y titular las cartas recibidas, sin explicación alguna y evitando cualquier discusión con el remitente.

Política



#MeQuedoEnCasa

Pedro Neira, médico y candidato a gobernador del PH

“No sentir la proximidad de pacientes y alumnos no es excusa para dejar de escuchar al que quiere aprender y escudriñar, o al que quiere comunicar su dolor y buscar una solución. A pesar de las barreras y las distancias, seguimos teniendo la esperanza de poder abrazarnos. #MeQuedoEnCasa, pero continuo trabajando con ustedes”.

Traspaso vía streaming

Cerca de las 19 de ayer, asumió como intendente del Biobío, el ex consejero regional, Patricio Kuhn.

Primera renuncia desde 1990

Giacaman fue el primer intendente en renunciar, desde 1990. En otros casos, la decisión siempre había sido de Santiago.

Ángel Rogel Álvarez
angel.rogel@diarioconcepcion.cl

La renuncia del ahora exintendente, Sergio Giacaman, no fue sorpresa. Mucho menos el nombre de su sucesor, aunque es cierto que en la trastienda política se mencionaron otros nombres. Es, quizás, por ello que todo fue tan rápido durante la jornada de ayer: renuncia, nombramiento y traspaso.

Si hasta las declaraciones de varios actores políticos parecían estar preparadas. Desde los que aludieron a la poca importancia que la actual administración de Gobierno le ha entregado a la Región, considerando el continuo cambio de intendentes (el candidato a gobernador, Rodrigo Díaz, y el diputado del Distrito 20, Jaime Tohá, entre ellos), hasta quienes desearon éxito “en los desafíos futuros en los que se vaya a embarcar” Giacaman, como dijo el diputado de la UDI, Enrique van Rysselberghe.

Pero vamos por parte.

Primero, algunas precisiones. Giacaman es el primer intendente desde 1990 en renunciar al cargo. Hubo otros casos, como el de Jorge Ulloa, Jacqueline van Rysselberghe, María Soledad Tohá y María Angélica Fuentes, en que la decisión se tomó en Santiago y obedeció a evaluaciones.

Y, junto con ello, es segunda vez que se conocen tres intendentes en una sola administración presidencial. Antes se produjo en el primer mandato de la presidenta, Michelle Bachelet. De hecho, Jaime Tohá, fue la última autoridad de ese período.

¿En qué desafío se va a embarcar Giacaman? Aunque ayer dijo que tiene planes de trabajar en la creación de una fundación en honor a su madre fallecida, es evidente que asumirá una candidatura a la Cámara en el Distrito 20, donde justamente no podrá repostular el diputado Van Rysselberghe.



GIACAMAN DIO a conocer su decisión al Presidente Piñera hace semanas. Ayer oficializó y asumió en el cargo, Patricio Kuhn.

FOTO: INTENDENCIA BIOBIO

SERGIO GIACAMAN DIO UN PASO AL COSTADO TRAS 574 DÍAS EN EL CARGO DE INTENDENTE

Una renuncia que inicia un proceso lleno de interrogantes

El “desafío” de la provincia de Arauco, dijo la autoridad saliente, será uno de los temas al que deberá hacer frente el nuevo jefe regional, Patricio Kuhn.

¿Y ahora quién reemplaza a los dimitidos consejeros regionales?

En un día de renuncias, el escenario más difícil lo tendrá que afrontar el Consejo Regional (Core), que al parecer sigue siendo un trampolín de figuras políticas. El año pasado fueron tres los integrantes que renunciaron para competir en la suspendida elección municipal de este año. Y ahora fue el turno de Kuhn, aunque sin pretensiones electorales aparentes de Flor Weisse.

De hecho, en declaraciones a Diario Concepción,

Weisse dijo que no pensaba renunciar al cargo porque su objetivo principal sigue siendo la gobernación regional. En efecto, esta renuncia no es necesaria para esos comicios, pero sí para asegurar una eventual participación en las parlamentarias de noviembre de 2021.

El gran problema es quién los reemplazará. Con tantos cambios ya no hay reemplazantes. Hasta ayer, el Core aún analizaba qué acción debería proceder.

Ayer, no obstante, el exintendente solo manifestó su disponibilidad, porque sabe que hay un proceso interno en la UDI que se debe cumplir.

La duda es que hará en el año fuera del servicio público, pues se ha mencionado para ocupar el cargo de coordinador de la macrozona sur,

anunciado hace unos días por el Presidente, Sebastián Piñera. De hecho, consultado por los desafíos que afrontará su sucesor, Patricio Kuhn, a lo primero que aludió Giacaman fue a la provincia de Arauco. También mencionó el proceso de reactivación para la Región.

Lo anterior, en un año que será fuertemente electoral (gobernadores, municipales, parlamentarias y senatoriales). Por ello, no es de extrañar que muchos de los cambios apunten en esa dirección.

OPINIONES

Twitter @DiarioConcepcion
contacto@diarioconcepcion.cl

Política

Alejandro Valenzuela
contacto@diarioconcepcion.cl

El 29 de noviembre se realizarán, a nivel nacional, las primarias legales que darán como resultado las candidaturas oficiales a los comicios municipales y de gobernador en abril de 2021. Si bien en la comuna de Concepción, los bloques de las diferentes tiendas políticas constituidas en la Región, no inscribieron candidatos para participar del proceso, las organizaciones por una "Primaria ciudadana", presentaron el pasado 28 de octubre cuatro candidatos, se trata de: Claudia Arriagada, Camilo Riffo, Francisco Córdova y Talía Villanueva.

Elecciones

Serán veinte los puntos de votación que la organización habilitará el domingo 29 de noviembre, los cuales estarán ubicados en distintos barrios de la ciudad.

Valentina Durán, actriz penquista y una de las voceras de "Municipalidad ciudadana para Concepción", afirma que podrán participar en estos comicios todos quienes estén habilitados para votar en la comuna de Concepción. Contó que ese día contarán con un padrón actualizado y medidas de salubridad similares a las del reciente plebiscito.

"Ese día se hará una revisión en línea por medio del RUN de cada persona que se acerque a votar, los cuales serán atendidos por tres vocales de mesa, junto con los respectivos apoderados de las candidaturas, siendo resguardado todo el proceso por un Tricel del movimiento ciudadano y una comisión de logística, quienes se encuentran trabajando en conjunto hace más de un mes", puntualizó Durán.

Los puntos establecidos serán: sede JJVV Aurora de Chile; Diego de Oro 327; Víctor Iamas 747; Diagonal Oriente 2011; Bar Galería Aura (Ongolmo 78); sede de Radio Lorenzo Arenas (Vega Monumental); Sede JJVV de Agüita de la Perdiz; Ongolmo 1021 (Remodelación Paicavi); Bellavista 1760, Plaza Lagos de Chile; sede de Trabajo para un hermano; Desiderio Sanhueza 393 (Pedro del Río); sede Radio Comunitaria (Pedro del Río Zañartu); Konka Tienda (Plaza España); sector Buena Vista (Andalíen); sede de Radio Nonguén; JJVV "El Aromo" Calle Rancahua 107; Plaza activa Chaimávida; y minimarket Frutos de la Villa (Av. Principal 165 Villa CAP).

Además, existirán tres puntos adicionales que se confirmarán

LOS CANDIDATOS fueron presentados a fines de octubre en la Plaza de la Independencia.



FOTO: ISIDORO VALENZUELA M.

PROCESO SERÁ SIMILAR AL DEL PLEBISCITO DE OCTUBRE

Primaria ciudadana contará con 20 mesas

Los equipos de apoyo de las cuatro opciones que apuestan por llegar a la elección municipal de abril 2020 serán clave para que el proceso electoral sea un éxito.

previamente.

Participación

En 2016, según datos del Servel, participaron un total de 5.560 electores en las primarias municipales de ese año. Desde la organización del hito ciudadano en Concepción, afirman que el contexto es muy distinto, tanto en lo político como en lo sanitario, por lo que no apuestan a compararse a esa cifra y que será el despliegue de los distintos candidatos el que le dé respaldo al proceso.

En la misma línea, Francisco Córdova, uno de los cuatro candidatos que busca estar en la papeleta de abril, afirmó que espera que la participación sea una sorpresa, apostando a que mucha gente salga a votar, a pesar del contexto de pandemia. "Contamos con el despliegue de la plataforma municipalista Pencopolitania, junto al

apoyo de más vecinos de otros sectores de Concepción", afirmó el dentista.

La militante del Partido Igualdad (PI), Claudia Arriagada, sostuvo que su equipo de campaña está compuesto por 40 voluntarios divididos en cinco equipos que levantan el despliegue total de su candidatura. Mientras que por el lado del exautonomista, Camilo Riffo, su red de apoyo vendría de 50 personas, en su mayoría provenientes de Fundación Síntesis, entidad dirigida por el candidato.

Por último, en el caso de Talía Villanueva, conocida por su lucha en la visibilización del Cáncer de mama, se afirma el apoyo de cinco colaboradores estratégicos, sumado a los familiares y amigos de la candidata.

OPINIONES

Twitter @DiarioConce
contacto@diarioconcepcion.cl

Ocde apuntó a estrategia de largo plazo

Desde París el jefe de la Unidad de Políticas Regionales y Rurales de la Ocde, Enrique Garcilazo, habló sobre las estrategias a considerar en Chile en el proceso de descentralización y apuntó a la necesidad de contar con una estrategia regional a largo plazo, que, bajo la nueva estructura política territorial, considere recursos, potencie capacidades locales y el capital humano.

"Es importante poner en marcha un proceso de aprendizaje, porque van a ver fallas y eso es importante diseñarlo de antemano y buscar el mejor modelo de descentralización, se tiene que probar, con procesos de experimentación, considerando fracasos", dijo Garcilazo en el webinar organizado por Corbio y el sector productivo, que tiene como propósito fortalecer, con propuestas de organismos internacionales, a la Región ante la crisis.

«MEJORAMIENTO PAR VIAL COLLAO – GENERAL NOVOA, ETAPA 1»

Concepción, octubre 2020
DS N°051-CT-2020

EMPRESA EJECUTANTE	Constructora Claro, Vicuña, Valenzuela S.A.
ENTREGA DE TERRENO	09 de octubre 2020
PLAZO DEL CONTRATO	360 días corridos
MONTO DEL CONTRATO	\$5.509.764.848.-

DESVIÓ ETAPA I:
Salida de Nonguén
Hacia Nonguén
Zona de Trabajos CVV

SERVU
Informa que debido a trabajos en Av. Juan Bosco se realizará un desvío en Av. San Juan Bosco hacia Fresia con dirección a Av. Los Carrera.

Zona debidamente señalizada, conduzca con precaución.

Sector 2: Nonguén

Sector 1: Plaza Acevedo

DESVIÓ ETAPA I:
Sentido Norte por calzada Oriente,
Sentido Sur
Zona de Trabajos CVV

CONSULTAS

Claro Vicuña Valenzuela S.A
Denisse Parada Díaz
denisse.parada@cvv.cl
+569 36805759

SERVU
Ilse Aravena Mora
laravenam@minvu.cl
+5699586258

Ciudad



#MeQuedoEnCasa

Lucas Salazar, influencer penquista, estudiante UdeC.

"#MeQuedoEnCasa por las veces que rogaba quedarme y no pude, cuando quería hacerlo y el tiempo no me daba. Hoy aprendo una canción, cocino y veo una serie, porque la muralla China no era tan fuerte y Nueva York si duerme. Para que cuando nos volvamos a juntar, no falte nadie".

ASEGURÓ IZKIA SICHES, PRESIDENTA NACIONAL DE COLEGIO MÉDICO

“Biobío debe mejorar testeo, trazabilidad y aislamiento”

Ximena Valenzuela Cifuentes
ximena.valenzuela@diarioconcepcion.cl

Fortalecer la atención primaria, aumentar el testeo, mejorar la trazabilidad y lograr un aislamiento rápido y efectivo son los factores clave a los que debe apuntar la Región para manejar de la pandemia, según la presidenta nacional del Colegio Médico, Izkia Siches.

En las últimas 24 horas Biobío sumó 252 nuevos infectados y 1.679 activos, cifras que según Siches revelan una “situación complicada”. Lo más probable es que dónde busquen va a encontrar el virus porque hay un reservorio en la Región”.

La cadena de transmisión no se ha cortado, la comunidad debe contribuir con el apego de las medidas de prevención, pero es la autoridad sanitaria la responsable de controlar la pandemia.

- ¿Ha sido mal manejada la pandemia en Biobío?

- No sólo en la Región, sino en todo el país, porque sigue la circulación de casos. La gente se está relajando en las medidas y eso puede llevarnos a una segunda ola.

Todavía en trazabilidad tienen mucho para crecer en la Región y creo que ahí el trabajo de los equipos de salud, de la mano de los territorios, apuntando aún más a la atención primaria es vital.

- ¿Dónde ven el mayor problema?

- En la trazabilidad de contactos estrechos porque las personas están informando sólo los intradomiciliarios, pero no todos con los que realmente estuvieron. Ahí perdemos una oportunidad valiosísima de control de la enfermedad.

La búsqueda activa debe ser lo más estable en el tiempo para tener la capacidad de controlar los brotes y también reconectarse con la ciudadanía para que contribuya activamente a detectar los casos. Si tienen síntomas realizarse el test, informar todos los contactos y que se autoaislen inmediatamente.

Hacer un barrido precoz, como se ha hecho en otros países, en las comunidades, tomar PCR a domicilio y aislar rápidamente.

- Hay oportunidad de cambio

- Todavía tenemos la oportuni-

Ve a la Región en una situación complicada, pues tiene un reservorio del virus y los positivos sólo informan contactos intradomiciliarios, pero no todos los que realmente tuvieron.



SICHES ESPERA que el Colegio Médico tenga un rol preponderante en el manejo de la pandemia. Va a reelección por un nuevo período.

Piden cumplir nuevo Toque de Queda

Más de un millón de personas de la Región tendrán que confinarse hoy, a las 20 horas, producto del Toque de Queda que se adelantó para buscar frenar el aumento de contagios en la zona que ya acumula 33.992 infectados, 1.679 activos y 570 muertos, siete en la última jornada.

El seremi de Salud, Héctor Muñoz, reconoció que debido a que las diez comunas en las que regirá el nuevo horario de Toque de Queda están en Fase 2, el mayor cambio en el comportamiento de las personas se verá desde el lunes.

Cerca de 10% de las personas que son controladas durante el Toque de Queda en la zona no tie-

ne autorización para desplazarse. Por ello, el seremi Muñoz pidió a la ciudadanía cumplirla al máximo para evitar que se decreten nuevos casos.

El último reporte deja a Concepción como la comuna con mayor cantidad de casos activo 283; seguida de 188 en Los Ángeles y Talcahuano con 185 casos.

En cuanto a las camas críticas estas experimentaron una leve alza en la disponibilidad, llegando a 26 libres de uso en UCI (13%) y 25 UTI (16%), a pesar de ello, la autoridad sanitaria no descartó seguir realizando traslados de pacientes Covid-19 a otras regiones. Ya se contabilizan más de 80.

283

casos activos

tiene Concepción, 188 Los Ángeles y 185 Talcahuano. En todo el Biobío hay 1.679 casos activos.

dad de una comunicación de riesgo más efectiva para la ciudadanía, considerando que aún no hemos tenido apertura de lugares de alto riesgo como bares, restaurantes y gimnasios en el Gran Concepción.

- ¿Qué le parece la decisión de adelantar el Toque de Queda?

- Imagino que se ha ido constituyendo como un paso intermedio antes del retorno a la cuarentena completa, considerando los niveles de ocupación de camas preocupantes y el aumento de casos. Es una luz de alerta para la Región.

- ¿Está de acuerdo con la vuelta a clases presencial el 1 de marzo?

- Sí, para evitar la deserción escolar de niños y jóvenes que han estado por tanto tiempo alejados de las aulas, pero con el acuerdo de todos los actores: estudiantes, apoderados profesores y que existan las condiciones para mantener la distancia.

- Sería mejor con vacuna

- Sí, pero tenemos que visualizar que vamos a pasar parte del otoño sin vacuna y no podemos postergar absolutamente todo (...). Además, la vacuna no garantiza en 100% erradicar la enfermedad, lo más probable es que suceda como con la influenza, ojalá con menos casos y menos fallecidos, pero todos debemos prepararnos para el rebrote y actuar como si no hubiese vacuna hasta el último inoculado.

- Por último, va a la reelección del Colegio Médico, ¿cuáles son las metas propuestas?

- Sí, con la misma mesa directiva que hemos liderado estos tres años, pretendemos continuar los procesos de modernización, mayor participación y acciones para construir un mejor colegio para todos.

En paralelo, seguir con nuestro rol respecto a la pandemia y también participar en el proceso de la nueva constitución donde esperamos que nuestro rol sea relevante en el debate para constituir la salud como un derecho en Chile.

OPINIONES

Twitter @DiarioConce
contacto@diarioconcepcion.cl

Ciudad

Siguen manifestaciones por caso Sename

Durante el mediodía de ayer, la Asociación Nacional de Trabajadores del Sename (Antrase), junto a un grupo de familiares de los jóvenes encarcelados en medio del estallido social, la Coordinadora de Estudiantes Secundarios, organizaciones de Derechos Humanos contra el negacionismo, y la consejera regional, Tania Concha (PC), llegaron a los Tribunales de Justicia para exigir el mayor rigor de la ley para los funcionarios de Carabineros que se vieron involucrados en la balacera

ocurrida el día miércoles en el Hogar de Menores, Carlos Macera de Talcahuano, donde dos menores de edad terminaron con heridas a bala. “Estos hechos son indignantes. Una vulneración increíble de los derechos de la infancia en Chile. Esto tiene que llevarnos a reflexionar para refundar Carabineros. Tenemos que construir una nueva institución. Como sociedad, es insostenible seguir aguantando estos hechos. La manifestación es para evidenciar el descontento de

la gente con estos acontecimientos, que repudiaremos siempre”, dijo Concha, también candidata a gobernadora regional. Junto con lo anterior, durante las últimas dos noches, en Talcahuano, se han registrado manifestaciones por el caso Sename. Barricadas y reuniones han sido parte de las actividades para repudiar lo acontecido. Destacar que en medio de estas movilizaciones no se han registrado mayores incidentes.



FOTO: ISIDORO VALENZUELA M.

Daniel Núñez Durán
contacto@diarioconcepcion.cl

Por más de ocho horas se extendió el control de detención del sargento segundo de Carabineros, John Mograve Villegas, imputado por disparar y herir a bala a dos adolescentes al interior del Hogar de Menores Carlos Macera de Talcahuano, dependiente del Sename, el pasado miércoles.

Durante todo el día, el Ministerio Público, representantes del Sename, abogados querellantes y la defensa del carabinero, presentaron sus respectivas pruebas ante la jueza de garantía, Humilde Silva, quien, de acuerdo a los antecedentes expuestos, decretó prisión preventiva al imputado y tres meses para el cierre de la investigación.

Durante la audiencia, el efectivo policial fue formalizado por apremios ilegítimos y trato cruel, inhumano y degradante hacia los menores residentes en el hogar, tanto a quienes resultaron heridos, como hacia otros adolescentes que presenciaron los hechos.

Relato de los incidentes

De acuerdo a los antecedentes recopilados a la fecha por el Ministerio Público (representado por el fiscal Julián Muñoz), a través de la Policía de Investigaciones (PDI), institución que está a cargo de realizar las pericias respectivas, Mograve llegó junto a Jordana Alarcón (funcionaria de Carabineros) hasta el Hogares de Menores por un llamado realizado por la descompensación de uno de los adolescentes residentes del establecimiento. Junto a los carabineros también llegó personal del Samu.

La presencia de los uniformados habría provocado la



FOTO: CAPTURA DE IMAGEN

POR MÁS de ocho horas se extendió el control de detención del funcionario policial.

INCIDENTE OCURRIDO EN HOGAR DE MENORES CARLOS MACERA

Decretan prisión preventiva a carabinero por apremios ilegítimos

Tras el control de detención al sargento segundo, John Mograve Villegas, el Tribunal accedió a petición de la Fiscalía. Jueza de garantía decretó tres meses para el cierre de la investigación.

molestia de los menores, quienes comenzaron a lanzar piedras y objetos contra los carabineros, tres de los cuales resultaron heridos. Mograve habría tenido una

particular riña con los menores que les significó una caída por una pendiente. Luego de recibir varios proyectiles, el policía desenfundó su armar de servicio y disparó a los adolescentes, hiriendo a dos de ellos.

Con los antecedentes en mano, la jueza dando lectura a su primera resolución, indicó que “si bien la defensa del imputado tiene razón en algunos aspectos planteados, acá hubo un grave accionar de parte de un agente del Estado contra otras personas, especialmente, contra menores de edad que estaban bajo la custodia del mismo Estado y que contaban con medidas cautelares a su favor”.

Tras decretar prisión preventiva por tres meses, mientras dura la investigación, la jueza anunció que el imputado cumplirá la primera medida cautelar en la sexta comisaría de San Pedro de La Paz.

OPINIONES
Twitter @DiarioConce
contacto@diarioconcepcion.cl



CLUB DEPORTIVO ALEMÁN DE CONCEPCIÓN

Cita a Asamblea General Ordinaria de Socios para el día 02 de diciembre de 2020, en primera citación a las 11:00 hrs. y a las 12:00 hrs., en segunda citación. La Asamblea se realizará en la terraza al aire libre del casino Victoria del Club, ubicada en Camino el Venado 715, San Pedro de la Paz. Lo anterior, siempre que nuestra comuna de San Pedro de la Paz haya avanzado a Fase 3, del programa Paso a Paso del Gobierno. En caso contrario, se optaría por realizarla en forma on line lo que se avisará oportunamente.

Tabla:

- 1) Aprobación Acta Asamblea General Ordinaria año 2019.
- 2) Aprobación Memoria 2019 y Balance al 31/12/2019.
- 3) Elección Comisión Revisora de Cuentas año 2020.
- 4) Informe Proyectos.
- 5) CDA en tiempos de Pandemia (Covid 19).
- 6) Elección parcial Directorio.
- 7) Varios.

Nota: Acta asamblea anterior y memoria 2019 estarán disponibles en www.deportivoaleman.cl

El Presidente

Ciudad

Diario Concepción
contacto@diarioconcepcion.cl

Continuando con el objetivo de revalorar el aporte de las humanidades en la mirada y proyección de nuestra sociedad tras las crisis, tanto social como sanitaria, la vicerrectoría de Vinculación con el Medio de la Universidad de Concepción (UdeC) invitó a la escritora y poeta nicaragüense, Gioconda Belli, a su ciclo de conversaciones Participación y Ciudadanía.

La actividad se realizará el próximo martes 24 de noviembre, a partir de las 18 horas, y se referirá a "El ojo de la mujer en las luchas sociales", en una sesión que será transmitida por *streaming*, por los Facebook de Vrim UdeC y TVU.

"El ciclo ha tenido el objetivo de abrir un diálogo entre la ciudadanía y personas claves de la sociedad, la cultura y las artes. El desafío era convocar a voces actuales, con ideas que pudiesen aportar al diálogo de la actualidad desde sus saberes", explicó Cristhian Espinoza, jefe de la Unidad de Vinculación con el Medio, Campus Los Ángeles, e integrante del comité organizador del ciclo.

En tanto, la vicerrectora de Vinculación con el Medio, Claudia Muñoz, dijo que este ciclo de conversaciones "se orienta a avanzar, desde la mera opinión, a una consideración informada y crítica de temas que nos conciernen, a través de una conversación con artistas e intelectuales de diversas áreas de las humanidades y las ciencias sociales".

Por estos conversatorios ya han pasado el historiador José Bengoa y el filósofo Carlos Ossa, quienes reflexionaron sobre interculturalidad y el rol de las comunicaciones, la cultura y el impacto de las nuevas tecnologías en la producción del conocimiento.

"La convocatoria ha sido excelente y el público ha participado haciendo preguntas, opinando y generando aquello que esperábamos: interacción, diálogo de ideas, contrapuntos... cuestiones tan necesarias en estos tiempos difíciles", dijo Espinoza.

La elección de los y las partici-

EL OJO DE LA MUJER EN LAS LUCHAS SOCIALES

Gioconda Belli participará en nuevo conversatorio de Vrim UdeC: Participación y Ciudadanía

La actividad se realizará por *streaming* el próximo martes 24 de noviembre, a partir de las 18 horas, en los Facebook de Vrim UdeC y TVU.

pantes del ciclo se ha realizado pensando en que puedan aportar a los debates que estamos viviendo como sociedad. Uno de los aspectos que se ha hecho más patente durante esta pandemia, ha sido la necesidad de una mirada integral para enfrentarla, y a ello apunta esta actividad: discutir qué tipo de sociedad queremos construir de ahora en adelante, cómo darle sentido a nuestra existencia, y reflexionar desde otras narrativas y experiencias.

"La figura de Gioconda Belli tiene, justamente, las características mencionadas. Es una mujer que participó activamente de los cambios que vivió su país, que tiene una visión de sociedad, que luchó y lucha por la justicia para su pueblo. En términos de su obra literaria, su poesía adopta un registro sensible, con un hablante lírico que transita desde el erotismo y el deseo hasta la lucha revolucionaria por un mundo mejor", explicó Espinoza.



Revolución feminista

Narradora y poeta, Gioconda Belli nació en Managua, en 1948. Empezó joven a participar en política, involucrándose en lo que luego sería la Revolución en Nicaragua. Su compromiso con la causa sandinista puede verse en su libro más representativo "La mujer habitada" (1988) y también en "El país bajo mi piel" (2000).

En sus libros las protagonistas son mujeres fuertes y "Las fiebres de la memoria" (2019), construcción ficcionada de su propia memoria, de sus antepasados, no es la excepción. Es que Belli está convencida de que "la revolución feminista fue la revolución más exitosa, marcó el lugar que tenemos las mujeres en la sociedad", como ha dicho en recientes entrevistas.

A propósito de haber obtenido el Premio de Poesía Jaime Gil de Biedma 2020 por "El pez rojo que nada en el pecho", sostuvo que "hoy los valores de la sociedad tienen que ver mucho con las redes sociales, falta de

2

conversatorios

se han realizado a la fecha, ahí estuvieron el historiador, José Bengoa, y el filósofo, Carlos Ossa.

respeto al otro. Vamos a pasar una mala temporada. Internet es una caja de Pandora. Espero que haya suficiente gente que sea guía de enseñar y de influir en los demás. Los intelectuales, los escritores, tenemos la responsabilidad moral de participar más en la discusión pública. Antes se hacía, pero ahora se han espantado de participar en política, eso ha sido una pérdida".

OPINIONES

Twitter @DiarioConcepcion
contacto@diarioconcepcion.cl



FOTO: ISIDORO VALENZUELA M.

SERIOS DAÑOS
sufrió la estructura emplazado en Talcahuano.

Instalarán puente mecano en Perales

En una visita inspectiva al puente Perales de Talcahuano, que será demolido próximamente por el mal estado en que se encontraba, el subsecretario de Obras Públicas, Cristóbal Leturia, aseguró que el viaducto será sustituido por un puente mecano en un lapso de un mes, como máximo.

"Va a ser un mes difícil, con la vialidad completamente en situaciones anormales, por lo que se ha instalado como medida de emergen-

Daños estructurales

El viaducto sufrió daños estructurales luego que fuera impactado por el acoplado de un camión.

cia un camino de tierra que será mejorado constantemente", dijo Leturia, agregando que el puente

definitivo estará listo el 2025.

En tanto, el alcalde de Talcahuano, Henry Campos, indicó que la instalación del puente mecano es una solución para la emergencia. "Lo óptimo es tener un puente definitivo, pero hoy día la opción de un puente mecano es la solución para la emergencia y mantener la vialidad estructurante de nuestra comuna tan importante para generar un desplazamiento sin congestión", resaltó el jefe comunal porteño.



Amanda López, periodista

“Han sido meses de mucha adaptación y conocer una nueva forma de vivir y relacionarnos. Quedarnos en casa es una responsabilidad social fundamental para evitar la propagación del virus; debemos ser solidarios y empáticos para que mañana podamos reencontrarnos de forma segura”.

CREDITO FOTO

NUTRIENTE CUIDA LA SALUD DE LOS HUESOS, SISTEMA INMUNE Y PROTEGERÍA FRENTE A COVID-19

Exposición solar por breves periodos: clave para la síntesis de vitamina D

RAYOS UV DEL SOL son culpables del cáncer de piel, pero necesarios para mantener los niveles de vitamina D. Por ello hay que exponerse a diario, siguiendo los consejos para que sea saludable.

Natalia Quiero Sanz
natalia.quiero@diarioconcepcion.cl

Mantener el equilibrio del fósforo y calcio y, por ende, cuidar la salud ósea previniendo distintas afecciones a los huesos, es una de las funciones más importantes y reconocidas de la vitamina D. Pero, no es la única y, entre otros, se destaca su papel en el sistema inmune, según cuenta Beatriz Koryzma, médica cirujana y tutora clínica del internado de Medicina de la Universidad de Concepción, en etapa de destinación y formación en Cefam de San Vicente de Talcahuano.

Particularmente, estudios han demostrado el rol en enfermedades respiratorias como la influenza, evidenciándose una relación entre el déficit del nutriente con cuadros más intensos o severos que los que desarrollan pacientes con niveles mejores. La deficiencia también se ha vinculado con el aumento de procesos inflamatorios que incrementan riesgo de patologías respiratorias. Así, científicos han estudiado la vitamina D ante la Covid-19 y hace poco, en la revista científica Plos One, investigadores de la Universidad de Boston (Estados Unidos) publicaron que pacientes Covid-19 po-

La entregan alimentos y existen suplementos para controlar su déficit, que es muy prevalente, pero a través de la piel y con los rayos UV es que el organismo produce más del 90%.

15

minutos al día
de exposición de la piel a los rayos solares podrían ser los necesarios para cuidar los niveles de vitamina D.

sitivos con nivel suficiente de la vitamina tenían menor riesgo de complicaciones en la patología, como insuficiencia de oxígeno o muerte. Experto del mismo grupo había publicado antes que los niveles adecuados disminuían 54% el riesgo de enfermar por el coronavirus.

Combatir déficit

No obstante, la evidencia también ha mostrado que el déficit de vitami-

na D es prevalente. En Chile, la Encuesta Nacional de Salud 2016-2017, reveló que 84% de las mujeres de 15 a 49 años tienen un grado de deficiencia y en 16% es severa, y en los adultos mayores poco más de 13% tiene niveles aceptables de la vitamina. Paradójicamente, por su potencial rol protector frente al patógeno causante de la crisis sanitaria, la falencia podría agravarse por el confinamiento voluntario u obligatorio instaurado para controlar la emergencia, que ha implicado que parte de la población nacional lleve 7 meses en casa (trabajando o estudiando a distancia), saliendo sólo si es necesario, y eso seguirá por tiempo incierto.

Es que “la vitamina D tiene dos fuentes principales: la dieta, pero entre 90 y 95% de la que sintetizamos es a través de nuestra piel. Para ello necesitamos exponernos a la luz ultravioleta (UV) del sol. Se estima que, en general, es necesario exponerse de 10

a 15 minutos diarios al sol, principalmente en brazos, piernas, manos y rostro”, detalla Koryzma. Eso sí, el nivel de síntesis varía: “mientras más edad menos posibilidad de sintetizar; mientras más melanina (más oscura la piel) menor síntesis; mientras más alejados del ecuador estamos o en invierno recibimos menos radiación UV”, precisa.

La recomendación, además, es que la exposición sea entre las 10 y 15 horas, periodo de mayor radiación UV. Eso podría explicar la incidencia de la prevalencia; se suelen pasar largas jornadas dentro de oficinas, aulas y hogares (más ahora), y los rayos UV son responsables del cáncer de piel y el llamado ha sido evitar exponerse en horas de radiación más intensa y usar fotoprotectores con factor de protección 30 o más, los que también limitan la síntesis de la vitamina D, advierte.

¿Cómo equilibrar la necesidad

de exponerse al sol sin descuidar la prevención al cáncer de piel? La respuesta de la médica es que “lo más sencillo es cuidar la dieta, consumiendo alimentos ricos en esta vitamina: pescados grasos (como atún, trucha, salmón), vísceras de animales, mantequillas, además de algunos vegetales y hongos”. Añade que hay varios cereales y lácteos fortificados con este nutriente. También hay suplementos de vitamina D, pero siempre deben ser prescritos por un médico, “ya que se puede producir intoxicación (produce hipercalcemia) si se consume en exceso”, advierte.

Una “sobredosis que no ocurre cuando se obtiene a través de la piel”, enfatiza. Y como más del 90% de la síntesis de la vitamina es así, afirma que “el consejo sería exponerse entre 10 y 11 de la mañana”. Salir al patio, balcón o asomarse por la ventana, exponer la piel por el tiempo recomendado cada día, sería una forma simple de procurar mantener el equilibrio en los niveles del nutriente. “La consideración será que la piel no se ponga roja. Si eso pasa significa que está recibiendo un daño excesivo y hay que dejar de exponerse”, concluye.

Ciencia&Sociedad

Investigación UdeC desarrolla software para apoyar la gestión de los cauces

Estudiar cambios en la morfodinámica fluvial para apoyar la gestión de los cauces, mediante un modelo predictor, es lo que permitirá “South Rivers Toolbox”, software en desarrollo a través de un Proyecto Innova Chile-Corfo Bienes Públicos Adaptación al Cambio Climático, cuyo director principal es el académico de la Facultad de Ciencias Forestales de la Universidad de Concepción Santiago Yepez, ingeniero geólogo y doctor en Hidrosedimentología y Teledetección. Es una investigación interdisciplinaria e interfacultades en la casa de estudios, en que también participan el doctor Rolando Rodríguez, de la Facultad de Ciencias Forestales; doctor José Vargas, de la Facultad de Ingeniería; y doctor Víctor Osoreo, graduado del Doctorado en Ciencias Aplicadas con mención Ingeniería Matemática del Centro de Investigación en Ingeniería Matemática CI2MA.

Entre sus varios fines, el software permitirá predecir inundaciones por rompimiento en represas o precipitaciones, proyectar la acumulación de sedimentos al interior de represas o analizar la pérdida de energía de un tsunami respecto de la densidad de árboles en la costa, con el objeto de tomar medidas de mitigación, y según cuenta Santiago Yepez, “South Rivers Toolbox” está en fase terminal de desarrollo y prevén lanzar el prototipo a fines de 2020, pero el proyecto culminará el 2023, cuando deba estar operativo para su empleo, particularmente en la Dirección de Obras Hidráulicas (DOH) del Ministerio de Obras Públicas, institución mandante.

Modelo y trascendencia

El modelo predictivo se desarrolla en base a datos satelitales de dos áreas piloto: “el río Andalién de Concepción, que hace algunos años fue afectado fuertemente tras un evento meteorológico; y la cuenca del río Duqueco (en la provincia del Biobío), donde por mala gestión de los embalses que están aguas arriba han ocurrido problemas de inundación en poblaciones aledañas”, precisa el director del proyecto.

Y se trata de un desarrollo que, reconoce, causa muchas expectativas; con razón, ya que es una herramienta nueva e innovadora y con alto potencial de impacto social. Entre lo más relevante está que, a diferencia de lo que suele ocurrir en investigaciones de este tipo, que toman infor-



FOTO: FACULTAD DE CIENCIAS FORESTALES UDEC

HERRAMIENTA es un modelo predictivo de los impactos en la morfodinámica fluvial, como las inundaciones, para tomar medidas de mitigación, por ejemplo.

FRASE

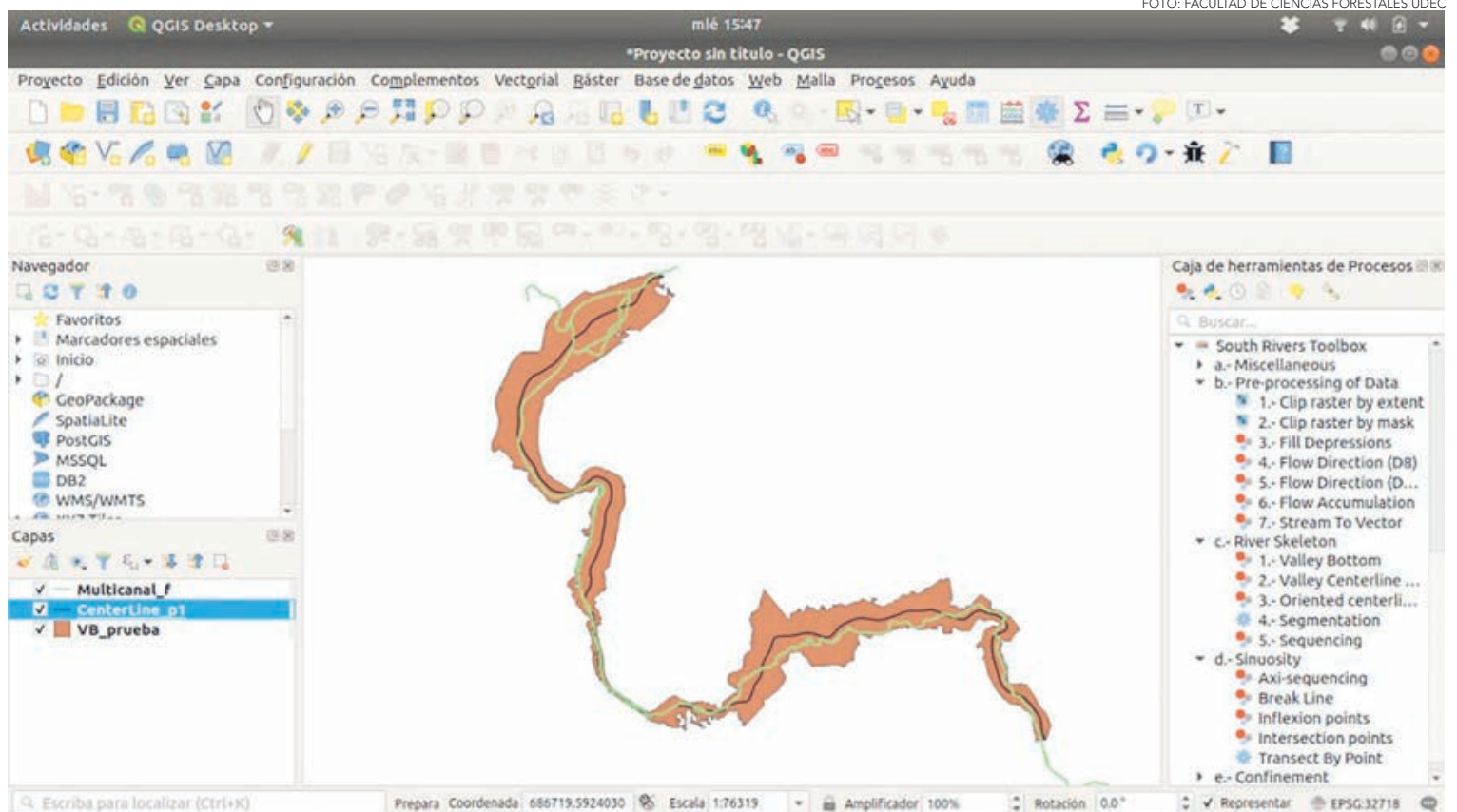

“(Por la variabilidad climática) en el futuro se van a generar riesgos por fenómenos hidroclimatológicos”.

Santiago Yepez, académico Ciencias Forestales UdeC y director principal proyecto.

mación histórica y mediciones en la geomorfología actual con resultados desde un enfoque estático, este estudio será dinámico, pues utilizará datos satelitales de observaciones de decenas de años que “permiten reconstruir y entender con un historial cómo evolucionan los ríos a lo largo de la llanura”, afirma. Además, el análisis tendrá una perspectiva global del cauce, desde el nacimiento hasta la desembocadura del río.

Con esto, el doctor Yepez asevera que se podrán caracterizar y definir tramos de las cuencas que pueden ser sensibles a los cambios y que se transforman en zonas vulnerables en procesos como crecidas de cauces por precipitaciones que puedan gatillar inundaciones, con el consecuente riesgo de afectar a las comunidades, como ha pasado varias veces antes. “Hacia esos sitios apunta la DOH para diseñar estructuras de mitigación de esos fenómenos”, puntualiza. En efecto, para prevenir o minimizar riesgos.

Los cambios en la sedimentación y erosión son factores que Yepez también menciona como potenciales influyentes en inundaciones ante un evento meteorológico, pero como riesgo de origen humano y no natural, debido a la extracción que se hacen de áridos en las riberas de los ríos. Por ello, también están de-

“South Rivers Toolbox”

es desarrollado por académicos de distintas facultades en el marco de un Proyecto Innova Chile-Corfo.

sarrollando algunos modelos que permitan estimar el volumen de extracción y erosión de sedimentos en la ribera, de manera tal de generar observaciones periódicas a modo de fiscalización de la extracción y proyectar posibles implicancias.

Relevancia

Santiago Yepez cuenta que los estudios como el que lidera son más bien recientes y escasos, pero entender cómo evolucionan los ríos y cauces va cobrando cada vez mayor relevancia en el contexto de cambio climático, donde la presión de la actividad humana ha intensificado la variabilidad climática natural y entre los efectos está la mayor frecuencia de eventos meteorológicos extremos, como sequías o intensas precipitaciones, que se viven en Chile.

“En el futuro se van a generar riesgos por fenómenos hidroclimatológicos como los que ocurren en el norte, en las regiones de Coquimbo o Atacama, donde no llueve durante casi todo el año, pero cuando ocurre, se generan inundaciones en las cuencas que afectan a la población”, sostiene. De ahí que entender y predecir impactos es clave para poder mitigarlos y prevenir riesgos, concluye.

OPINIONES

Twitter @DiarioConce
contacto@diarioconcepcion.cl



Universidad de Concepción
Dirección de Extensión y Pinacoteca

Actividades Dirección de Extensión y Pinacoteca
Universidad de Concepción

NOVIEMBRE 2020

PINACOTECA EN LÍNEA

Desde el 5 al 26 de noviembre
En nuestras redes sociales

PINTURA

El mito de la caverna
/ María Gracia Basso



PINTURA

Pintura colonial. Religiosidad popular
/ Pinacoteca UdeC



San Francisco Javier / Anónimo colonial siglo XVIII

Inauguraciones 26 de noviembre, 19:00 horas

PINTURA Y GRABADO

La idea de lo nuevo / Claudio Miranda González

PINTURA Y GRABADO

La maté porque era mía. El cuerpo como posesión o como afrenta / Pinacoteca Universidad de Concepción

Inauguraciones en vivo, material audiovisual y catálogo en redes sociales



ExtensiónPinacotecaUdeC



PinacotecaUdeC

Universidad de Concepción

FACEA UdeC

Seminario online
ADAPTACIÓN EN INCERTIDUMBRE

Jueves 26 de Noviembre
Jueves 03 de Diciembre
9 a 11 hrs.

Ponencias y Casos de éxito:

- Alcances de la Crisis Sanitaria en la Economía Chilena y de la Región
- Desafíos de la Economía y Empleo
- Experiencia de las Nuevas Economías, Innovación y Emprendimientos - Caso Fintual
- Desafíos Futuros de la Región
- Transformación Digital
- Cómo se aplica la RSE en una Empresa Regional

Apoyan:

Inscripción gratis en www.udec.estadodiario.com

26 Y 27 DE NOVIEMBRE
DÍA DEL CINE CHILENO

RAÚL RUIZ
SUS AÑOS PENQUISTAS



Patricio Retamal Valladares, conductor de transportes.

“Cada día tomo todas las medidas sanitarias que corresponden. El cuidado personal y colectivo es necesario para evitar la expansión de este terrible virus que se ha llevado a miles de chilenos y chilenas. Resta esperar que la vacuna llegue pronto y así generar inmunidad”.

EL LISTADO DE COMPAÑÍAS QUE BUSCA INSTALARSE EN LA ZONA SIGUE CRECIENDO

Desconocido decreto potencia el gran arribo de “parques solares” al Biobío

Se trata del DS 88, el cual ya entró en vigencia y que potenciará aún más el florecimiento de este tipo de generación de energía renovable, debido a que permitirá un precio estabilizado y en bandas horarias.

Felipe Placencia Soto
felipe.placencia@diarioconcepcion.cl

Los parques fotovoltaicos, también llamados “solares”, ya no son desconocidos.

No obstante, muchos creen todavía que sólo pueden instalarse en zonas del norte del país, donde las nubes son esquivas a la hora de dejar pasar los rayos de sol. Pues bien, nada más alejado de la realidad.

Esto porque la Región del Biobío en el último tiempo está en mira de diversas compañías inversionistas relativas a la generación de energías limpias o también llamadas renovables no convencionales bajo dicho formato.

De hecho, el listado de iniciativas ingresadas en el Sistema del SEA Biobío para obtener las calificaciones ambientales y, por consiguiente, las aprobaciones debidas, no es nada corto.

Se trata de San Eugenio Solar, Parque Fotovoltaico María Dolores, San Eugenio Solar, Parque Fotovoltaico Trupán, Parque Solar Don Martín II, Parque Fotovoltaico San Antonio, Parque Fotovoltaico Chacaico, Parque Fotovoltaico La Colonia, Parque Fotovoltaico San Lucas, Parque Fotovoltaico La Perla, Parque Solar Cabrero, y, finalmente, Modificación Avel Solar.

Por otro lado, hay otra lista de iniciativas aprobadas: El Avellano Solar, el proyecto fotovoltaico CE Canteras C9, Proyecto Fotovoltaico el Avellano A, El Olivar Solar, Duqueco Solar, el Parque Fotovoltaico Maquehue, entre otros.

Estos últimos suman una inversión con luz verde de US\$ 62 millones. Que en moneda nacional se traducen en poco más de \$ 46 mil millones.

Decreto Supremo 88

Uno de los motivos por los cuales seguirán floreciendo los parques solares dice relación con el Decreto



Supremo 88 que entró en vigencia.

Al menos así lo explicaron desde Solek. Si antes la normativa establecía un precio estabilizado para estos pequeños generadores de energías limpias (eólica y principalmente solar), desde ahora se hará por bandas horarias.

Víctor Opazo Carvallo, CEO de dicha firma (una de las líderes en desarrollo, construcción y operación de los PMGD en Chile), afirmó que “la oficialización de este decreto no hace más que sentar bases todavía más sólidas a un sector de la industria que ha tenido un crecimiento notable y que está en condiciones de seguir creciendo”.

De acuerdo al especialista, uno de los principales ejes del decreto es el establecimiento de un régimen de carácter transitorio, por un período máximo de 165 meses, en los cuales cualquier parque que actualmente se encuentre en operación bajo la figura de PMGD podrá seguir vendiendo su energía a un precio estabilizado.

Algo similar, detalló, ocurre con los proyectos actualmente en tramitación, ya que cuentan con un período de 18 meses para acogerse al precio antiguo, antes de entrar al nuevo régimen.

Es así como respecto de nuevos proyectos que tengan que comen-

zar a operar bajo la normativa de bandas horarias, el ejecutivo de Solek aseveró que “se trata de una gran oportunidad para integrar más tecnología a los parques solares, como, por ejemplo, almacenamiento mediante baterías, para dar un suministro continuo durante las 24 horas”.

De ahí que la llegada del DS 88 viene a complementar una industria de gran competitividad y crecimiento, colocando todavía más en el mapa de inversiones a la Región del Biobío.

OPINIONES

Twitter @DiarioConce
contacto@diarioconcepcion.cl

Economía & Negocios

FOTO: CAROLINA ECHAGÜE M.



EL SII debería mejorar la gestión interna y aplicar la normativa,

ESPECIALISTAS CONCUERDAN EN QUE ES NECESARIO MEJORAR PROCEDIMIENTOS DEL SII

Dudan de que una mayor tributación sea efectiva para la reactivación

Ayuda, pero experiencias internacionales hablan de otras medidas más apropiadas, como un mayor gasto público. También se aconsejó crear una ley corta de Donaciones, para apoyar a las organizaciones sociales.

Javier Ochoa Provoste
javier.ochoa@diarioconcepcion.cl

“Desde el 2011 que Chile gasta más de lo que recauda”, puntualizó la economista Andrea Repetto en relación a la posibilidad de aumentar la carga impositiva para impulsar la reactivación económica.

La especialista si bien aseguró que es una tendencia que hay que volcar para no seguir encareciendo la deuda, experiencias internacionales, dijo, han demostrado que otros caminos son más efectivos a la hora de apoyar una reactivación económica, como un mayor gasto fiscal en Obras Públicas, ejemplificó.

Repetto detalló que una ley corta de Donaciones podría ser muy útil para ir en ayuda de las organizaciones de la sociedad civil, que a la fecha han cumplido un rol funda-

21%

del PIB recauda Chile a través de los impuestos, y debiera ser de 31% según parámetros de la Ocede.

50%

más debiera recaudar el Estado de Chile si quiere alcanzar el desarrollo, según analistas.

mental en el contexto pandémico: la organización de ollas comunes es un buen ejemplo de organización y focalización, sostuvo.

Lo anterior fue apoyado por el ex director del SII, Michelle Jorrat, quien dijo que sí sirve para la reactivación mecanismos como la depreciación acelerada pensando en las empresas grandes, porque en la pyme ya opera.

“Un aspecto a revisar tiene que ver con la fijación del tramo pyme, para así ajustar las medidas que muchas veces no son las más adecuadas y presentan problemas de focalización”, expresó.

El economista, Alejandro Micco, planteó cómo tener un sistema tributario más allá de la contingencia, y que tenga objetivos claros en pos de la sustentabilidad, para que se

contamine menos.

“Avanzar en impuestos verdes y a futuro centrar el foco en las rentas de capital más que en el trabajo, como es hoy”.

Y el doctor en Derecho, Francisco Safie también sumó mayores impuestos a la renta, y añadió que hay que revisar el gravamen a las herencias, puntualizó.

Todos coincidieron en que el sistema hoy no goza de legitimidad, entre otras cosas, porque se fiscaliza más el IVA y no el impuesto a la renta, por lo que aconsejaron que el SII debe hacer público sus actos, para ganar en legitimidad.

Evasión

Pilar Cabello, socia de Cabello Abogados, dijo que “recaudar más siempre será positivo, pero no es lo único

en lo que debemos focalizarnos”.

El desafío, planteó, es continuar trabajando en el corto y largo plazo con la problemática de la evasión, y esto significa cambios en el comportamiento a todo nivel. Tiene que ver con mejorar la normativa, pero más que eso, aplicarla, enfatizó

“Una herramienta clave para combatir la evasión es la tecnología que permite facilitar el cumplimiento tributario y controlar este ilícito. El SII ha trabajado durante años en esto, lo cual debe continuar. Pero también es necesario potenciar la capacitación de los fiscalizadores del SII y darles las herramientas que permitan detectar y probar la elusión”.

OPINIONES

Twitter @DiarioConce
contacto@diarioconcepcion.cl



Gonzalo "Chalo" González, productor musical

"Quedarse en casa es inspirador para aprovechar de hacer todo lo que en un momento dejaste atrás y pospusiste, retomar con dedicación y tiempo, por ejemplo, terminar canciones, escribir letras, mezclar tu disco, estar en ti".

INFANTOMIEL

Conexión remota que limita entre los albores sonoros del rock&roll y el pop

Mauricio Maldonado Quilodrán
mauricio.maldonado@diarioconcepcion.cl

Es un proyecto local que nace en pleno comienzo de la pandemia en nuestro país, que si bien hace un año atrás algo se había esbozado, este 2020 se dio para concretarlo, pese a lo adverso del panorama.

"Nace de la idea de Leo Sandoval, quien tenía algunas composiciones guardadas hace un tiempo. Nos motivamos y empezamos a cernear el proyecto. Luego invitamos a Rodrigo Isla a participar en la batería y comenzamos a componer bajo el alero de la contingencia sanitaria, la cual nos dio un modo de trabajo a distancia, grabando cada uno desde sus respectivas casas", explicó Alex Gómez, bajista y uno de los componentes del *power* trío Infantomiel.

Así, entre cuarentenas, confinamientos varios y encuentros virtuales, la banda penquista partió su camino, definido en sus palabras como algo incierto y difícil de encasillar dentro de algún marco estilístico. "Es complicado hablar de estilos en estos tiempos, intentamos hacer rock&pop alternativo, pero no sé si realmente se logra. Dentro de las estructuras que nos planteamos intentamos también darnos un pequeño espacio para poder experimentar, aunque por ahora no es nuestra idea darle rienda suelta a lo experimental porque entre nosotros también nos estamos conociendo como músicos".

Al momento referirse al sello o marca diferenciadora que tendría el grupo, las palabras van por una línea similar a lo planteado sobre el estilo musical que cultivan. "Es difícil hablar de un sello, creemos que eso se va marcando con el paso de los años, pero si es por nombrar algo que nos distingue debe ser que las canciones que hacemos son muy pop,

El trío formado a comienzos de este 2020, en el inicio de la pandemia en nuestro país, no se define bajo un estilo determinado, pero su propuesta va por el lado más rockero y estridente. "Negro Amargo", su primer sencillo liberado hace unos días, y trabajado desde sus hogares, es su carta de presentación que manifiesta aquella intención melódica.

FOTO: VIVIANA VILCHES WOLF



LA BANDA PROYECTA PARA los próximos meses el seguir liberando nuevos temas y sus respectivos videoclips. A su vez, una vez terminada la emergencia sanitaria, esperan el debutar en algún escenario penquista.

Un nombre original y único sin una definición determinada

Al momento de bautizar el proyecto, el vocalista y guitarrista, Leo Sandoval, explicó que es un término que le quedó dando vueltas en la cabeza de una banda anterior que tuvo. "Estábamos buscando un nombre para esa banda y cuando uno de los integrantes dio una idea, hubo otro integrante que dijo 'nah, es muy infantomiel' queriendo decir que era muy infantil y de ahí se nos que-

dó pegada la palabra a mí y a otro integrante. Finalmente, les propuse a Rodri y Alex quedarnos con ese nombre con la excusa de que al buscarlo en Google sólo apareceríamos nosotros, porque es una palabra que no existe y no hay nada más que tenga ese nombre. Afortunadamente fue así. Al principio nos incomodaba un poco, pero ya nos estamos acostumbrando", contó.

pero eso también se va a ir notando más cuando salgan las otras canciones que estamos preparando. No sé si eso nos diferencia tanto del resto la verdad, quizás tiene que ver más con procesos más inter-

nos de la banda, como por ejemplo el hecho de componer, grabar y realizar cada uno de los procesos de una canción de manera remota, cada uno en su casa, pero la verdad es que eso es algo que la gente no suele notar", expresaron.

Paso a paso

Una carrera en ascenso que ya cuenta con un primer avance: el sencillo "Negro Amargo", el cual a su vez cuenta con su respectivo videoclip. "Esta canción la grabamos, editamos y mezclamos nosotros mismos, cada uno desde su casa. En el momento en que surgió la idea de grabar un single estábamos en la



parte más complicada de la pandemia y no podíamos salir. Hay cosas que tuvimos que hacer de forma virtual, como partes de la batería, por ejemplo. La idea fue no frenarse por la pandemia y lo que no teníamos, nos enfocamos en lo bien que podía quedar una canción con lo que contábamos a mano y listo, sin demasiadas pretensiones", detalló Sandoval.

Las proyecciones van en la misma dirección, es decir, ir liberando más singles, acompañados de sus clips, y prepararse para debutar en algún escenario de la ciudad. "La cuarentena ha sido un hecho que nos demuestra que todo puede cambiar de un día para otro, por ahora nuestros planes se enfocan en lanzando de a poco las canciones que estamos preparando y algunos videoclips. Simultáneamente nos preparamos para tener un buen show al momento de salir a tocar en vivo", apuntó Isla.

A lo que completó que "se ve algo lejano un escenario por ahora, pero al momento de retornar los espectáculos, esperamos tocar en todos escenarios posibles. Para nosotros todos son importantes. Dentro del país hay eventos grandes y muy importantes y esperamos estar ahí en el futuro, como también fuera de Chile. Realmente creemos que lo que hacemos puede llegar a cualquier lugar".

OPINIONES

Twitter @DiarioConce
contacto@diarioconcepcion.cl

Deportes

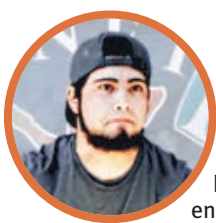

#MeQuedoEnCasa

Jeremías Valenzuela, pesista mundialista Sub-17.

“Hay que cuidarse porque está bastante demostrado que enfrentamos a una enfermedad complicada, lo hemos visto. Entonces, para ayudar a que las cosas mejoren, quedémonos en casa y así en algún momento podremos retornar a la tan ansiada normalidad. Debemos aportar”.

Samuel Esparza Muñoz
samuel.esparza@diarioconcepcion.cl

SE VIENE EL DOVE MEN+CARE ATP CHALLENGER EN ENERO

Concepción dará la partida a la temporada de tenis 2021

Con presencia de Nicolás Jarry y Alejandro Tabilo, entre otras destacadas raquetas, se realizará el inédito evento en Club de Campo Bellavista.

En una gestión relámpago por parte de las autoridades regionales, se selló la traída de uno de los espectáculos deportivos más importantes de los que se tenga recuerdo en la zona. Se trata del Dove Men+Care ATP Challenger, torneo de tenis profesional que de manera inédita se trasladará hasta Concepción en el verano, y convocará a varios de las más importantes raquetas sudamericanas y del resto del orbe.

El certamen se realizará del 25 al 31 de enero en el Club de Campo Bellavista, con un cuadro de 32 jugadores en singles y 16 parejas en dobles, en lo que significará el inicio de la temporada de arcilla del circuito internacional del próximo año.

Con Jarry y varios más

El lanzamiento del evento fue encabezado por el intendente saliente, Sergio Giacaman, junto al seremi del Deporte, Marco Loyola y el extenista, Horacio de la Peña, productor del campeonato.

Este último detalló la rápida forma en la que se consiguió asegurar el torneo. “Se suspendió Sao Paulo 500 y otros dos están peligrando, por lo que la ATP se comunicó con nosotros para decirnos que necesitaba hacer torneos en Sudamérica. Así partió la cadena con Sergio (Giacaman), Marco (Loyola) y el presidente de la asociación quienes reaccionaron muy rápido, así es que el agradecimiento para ellos”, sostuvo.

De la Peña resaltó la calidad de la instancia. “Haremos un campeonato de alto nivel mundial. Vamos a tener a ‘Nico’ Jarry que está volviendo al circuito, muy probablemente venga Alejandro Tabilo y Tomás Barrios, además de todos los argentinos entre el 100 y 200 del mundo y todos los que no pasen a la qaly del Abierto de Australia, que se juega dos semanas antes. Como será el único torneo en esta zona del mundo y la previa de la temporada de polvo de ladrillo, vendrán muchos a tomar ritmo. Queremos contar con unos de los mejores cuadros que se hayan visto en esta parte del continente”, manifestó.

En cuanto al protocolo sanitario, el ‘pulga’ precisó las medidas que se desplegarán para el certamen. “La ATP exige crear una burbuja entre el club de campo y el hotel, por lo que revisamos las instalaciones para que el tráfico no se vea contaminado. Haremos un gran esfuerzo porque somos muy conscientes que cualquier problema que se genere en Concepción puede afectar al tour



FOTO: ISIDORO VALENZUELA M.

AUTORIDADES DE diversas esferas participaron ayer del lanzamiento del certamen.

FORMATO DEL TORNEO

CATEGORÍA	PREMIOS	FECHA	LUGAR	CUADRO	SUPERFICIE
ATP Challenger 80	Entre 80 a 90 mil dólares a repartir aprox.	25 al 31 de enero 2021	Club de Campo Bellavista	32 jugadores en singles y 16 parejas en dobles	Archilla

completo”, sentenció.

Al respecto, el seremi Marco Loyola aseguró que, “nuestro subsecretario de Deportes, Andrés Otero y la ministra, Cecilia Pérez, ya se reunieron con la subsecretaria de Salud, Paula Daza, por tanto tendríamos las autorizaciones para hacer el torneo con el protocolo debido. La afluencia de público será muy

menor porque queremos proteger a los deportistas y a las personas, por tanto, no deberíamos tener mayores complicaciones”.

Para el presidente de la asociación de tenis, Enrique Liberona, la noticia confirma la capacidad organizativa. “Es un premio para las regiones y en lo deportivo es el primer torneo internacional con puntos

ATP que se hace en la zona en los último 30 años, y el primero en su tipo. Está la motivación de que, si hacemos un buen trabajo, podremos mantenerlo en Biobío”, señaló.

Por su parte, Luis Vicencio, gerente de Bellavista, resaltó la trascendencia de recibir el torneo. “Más allá de ser un club privado, trabajamos abiertos a la comunidad, por lo que este es un orgullo regional y para todos los que quieren el deporte. Estamos agradecidos de que nos corresponda ser la sede y haremos todo para estar a la altura y que así el Challenger se quede por mucho tiempo”, cerró.

OPINIONES

Twitter @DiarioConce
contacto@diarioconcepcion.cl

Deportes

24

goles

ha marcado U. de Chile en tres fechas, recibiendo sólo dos (anotados por Fernández Vial en el triunfo 9-2).

Seis puntos de nueve posibles

suma el Campanil en el torneo, cayendo sólo en el primer partido (2-5 ante Colo Colo en el Ester Roa)

Carlos Campos A.
carlos.campos@diarioconcepcion.cl

Dos victorias consecutivas en los partidos pasados le dieron a UdeC un nuevo aire. Las goleadas 5-2 a Cobresal y 6-0 a La Serena dejaron atrás la amargura del debut, donde las chicas del Campanil cayeron por un 2-5 ante Colo Colo que estuvo muy lejos de reflejar lo que pasó en la cancha.

Por lo mismo, de cara al partido de esta tarde ante U. de Chile, el gran desafío no es quedarse con la victoria. Si bien ese es el sueño del plantel de Nilson Concha, el equipo azul se armó para ser campeón con seleccionadas nacionales, goleando en sus tres duelos pasados (10-0 a La Serena, 9-2 a Fernández Vial y 5-0 a Deportes Antofagasta). Lo de hoy son palabras mayores para UdeC, que de todas maneras promete dar pelea esta tarde. "Estaremos en casa y queremos imponer la localía. Será una de tantas batallas más que hay por delante", dijo Daniela Ceballos, defensa del Campanil.

Autora de un golazo en el partido pasado ante La Serena, Ceballos sabe que el rival de hoy llega bien al Ester Roa, pero no les temen. "Se ha trabajado de manera impecable. La 'U' viene fuerte y de hartos triunfos contundentes, pero esperamos que la planificación de frutos. Quizás los otros equipos no han planteado de manera correcta la manera de marcar a sus jugadoras y así la 'U' ha podido ser contundente. Bajo esa estadística hemos trabajado, esperando cumplir un buen papel", indicó.

Duro apronte

El partido de hoy, en relación a los tres que ya jugó el Campanil en el resto del campeonato, sólo puede ser comparado con el primero, que fue ante Colo Colo. Los equipos de la capital, por los años de trabajo que tienen por sobre otros elencos de regiones, sacan mucha ventaja y eso se ve reflejado en las tablas de los grupos A y B. Los punteros en ambas zonas son Santia-



FOTO: CONSUELO CABRERA / COMUNICACIONES ANFP

PESE A PERDER,
Campanil dejó buena imagen ante Colo Colo.

DANIELA CEBALLOS, DEFENSA DEL CAMPANIL

“Será una batalla, estamos fuertes y muy preparadas”

UdeC se mide ante U. de Chile en el Ester Roa, uno de los grandes favoritos para levantar el título. El cuadro femenino auricielo goleó en sus últimos dos partidos.

Estadio: Ester Roa
Hora: 17:00
Árbitro: Natalia Vera



U. DE CONCEPCIÓN U. DE CHILE

go Morning, Palestino y U. de Chile con Colo Colo.

Por lo mismo, hoy en Collao, UdeC encontrará dificultades que no tuvo ante Cobresal ni La Serena, debiendo realizar prácticamente un partido perfecto para cosechar puntos. "Vemos lejano ese primer duelo ya, pero la 'U' será un rival más o menos parecido a Colo Colo. Pero, ahora, hemos trabajado los errores que cometimos ahí y como grupo creemos que estamos mucho más fuertes y mejor preparadas para lo de mañana (hoy)", añadió Daniela Ceballos.

Finalmente, la defensa de UdeC, respecto a los objetivos de un club que marcha en el tercer puesto de la tabla del Grupo B, aseguró que "una de nuestras metas es llevar a esta institución a las posiciones de arriba. En el club han trabajado de

manera súper correcta con la rama femenina, invirtiendo sus lucas y eso nos tiene contentas".

En lo que va de torneo, UdeC ha marcado 13 goles, siendo el cuarto mejor ataque. ¿El primero? La "U", justamente el rival de hoy (24), que sólo ha recibido dos tantos.

Sin Copa

Sorpresa provocó en el mundo del fútbol femenino el anuncio de la Conmebol, que ratificó que la Copa Libertadores femenina versión 2021 no se realizará en Chile como en un inicio estaba previsto, sino que se llevará a cabo en Argentina entre el 5 y 21 de marzo.

Aquello repercute en el torneo nacional, que perderá un cupo para el máximo campeonato continental. De haber sido sede, Chile hubie-

se tenido tres clubes en Copa Libertadores, pero ahora sólo serán dos. "Nunca vamos a saber los reales motivos. Pero de que perdimos, perdimos. Espero que esto ayude a que en el país vecino se les de más apoyo y visibilidad a las jugadoras", dijo Iona Rothfeld, presidente de la Anjuff (Asociación Nacional de Jugadoras de Fútbol Femenino).

Tras Brasil, Chile es el equipo con mejor rendimiento en la historia de la Copa Libertadores femenina, con un total de 127 puntos, teniendo además un campeón continental. En 2012, las albas ganaron el torneo con un plantel donde destacaban talentos como Christiane Endler, Francisca Lara, Karen Araya, Carla Guerrero y Yanara Aedo, entre otras.

OPINIONES

Twitter @DiarioConcepcion
contacto@diarioconcepcion.cl

Deportes

PRESIDENTE LILA HABLÓ VÍA *ONLINE*

Tornería saca la voz y deja los números para el 5 de diciembre en asamblea

Timonel morado quiso salir al paso ante este “ruido” generado por el informe de la Comisión Revisora de Cuentas. Así fueron los 14 minutos de aclaración.

Paulo Inostroza
paulo.inostroza@diarioconcepcion.cl

El informe de la Comisión Revisora de Cuentas de Deportes Concepción dejó dudas en el aire y el presidente del club, Víctor Tornería, quiso hablar con los socios y dar una explicación. Algo que jamás se habría dado en épocas pasadas, con dirigentes antiguos. Sin embargo, los números no fueron aclarados punto por punto. El timonel morado explicó que, por estatutos, corresponde hacerlo en una asamblea de socios con carácter de oficial y ahí entregar el balance financiero como corresponde. La instancia será pronto, el 5 de diciembre, pero mientras tanto hubo tiempo para decir varias cosas.

Minutos después de las siete de la tarde, Tornería apareció en pantalla, con gran cantidad de socios conectados a la página oficial de la institución.

De entrada, explicó que “esta directiva fue la que impulsó la reactivación de una CRC para fiscalizar nuestro propio trabajo. Son hinchas que dieron el paso adelante para trabajar por el club y nos han hecho ver algunas falencias que han sido subsanadas. Sí, debo expresar nuestra molestia por la forma en que se envió este informe. No tuvimos acceso antes de ser enviado y al día de hoy tampoco le ha llegado a todos nuestros socios. La molestia se amplía por que miembros de la comi-

sión hicieron alusiones públicas en medios de prensa”.

Hay cifras que a la CRC no le calzan y aseguran que faltan respaldos. Tornería señaló que “la comisión sabe desde el día uno que el club tiene una chequera electrónica del Banco Estado, una cuenta de un banco que nos genera muchas problemáticas para poder trabajar, no nos permite hacer transferencias electrónicas ni pagos por planilla y retrasa mucho el trabajo. Entregamos las claves de SII para que revisaran todos los movimientos, transferencias y pagos. El principal gasto de 2019 es el plantel que nos dio el ascenso al fútbol profesional. La CRC fue autorizada a hablar con los jugadores y cuerpo técnico uno a uno para cotejar. Acá hay puertas abiertas para que los socios puedan fiscalizar el club”.

Para mostrar transparencia, advirtió que “durante 2020 y ya en funcionamiento de la Sociedad Anónima Deportiva, de la cual el Club Social es dueña del cien por ciento, hemos respondido a cada requerimiento de la Anfp, de la Comisión de Mercado Financiero, SII y UCF de Anfp. Todas estas instancias nos fiscalizan y hemos respondido sin problemas hasta el día de hoy. A noviembre de 2020 son casi 5 años respondiendo mes a mes a los trabajadores, cuerpo técnico y jugadores. Sin ningún retraso”.

Se le notaba algo dolido, tal vez



FOTO: CAROLINA ECHAGÜE M.

38 millones

de pesos es la diferencia entre ingresos informados por el club y lo establecido por la CRC.

por eso recordó que “sigan confiando en el trabajo que llevamos adelante. Somos las mismas personas que el 2016 siendo muy jóvenes asumimos, los mismos que ofrecimos 10 meses de trabajo para que nos evalúen si poder seguir, los mismos del hito de Collao, del documental en el cine, los que trabajamos en el hexagonal, los torneos de Tercera. Hemos cometido errores y lo más seguro es que sigamos cometidos, pero estamos tomando más experiencia para el futuro. También estamos en un mal momento deportivo y lo vamos a modificar”.

Hay una diferencia de 7 por cien-

to en el borderó y 16 por ciento en los ingresos de campañas de socios, entre lo informado por el club y lo estudiado por la CRC. Tornería añadió que “hay 54 personas que trabajan de manera gratuita por el club, en distintas instancias, nunca se les agradece y por todos estos comentarios no lo han pasado muy bien. Si les pagáramos a todos ellos, haciendo un cálculo de lo que cuesta su profesión, serían cerca de 25 millones mensuales. Todo eso aportan y hacen que esto funcione”.

OPINIONES

Twitter @DiarioConce
contacto@diarioconcepcion.cl

