

Así lucirá el estadio de Los Ángeles, con capacidad para 10 mil personas

Afinan detalles para avanzar en el proyecto para la comuna angelina. Costo del recinto será de \$23 mil millones, que serán aportados por el Mindep-IND y el Gobierno Regional del Biobío.

DEPORTES PÁG. 17



Biobío mantiene 10,2% en desocupación, pero brechas de género suben durante la pandemia

Preocupan la informalidad y la inactividad temporal. Investigadores cuestionan la forma de medición del ente estadístico, por encontrar que el actual sistema podría inducir a errores.

ECONOMÍA&NEGOCIOS PÁG.12

Diario Concepción

Sábado 31 de octubre de 2020, Región del Biobío, N°4524, año XIII

ASEGURA EL COORDINADOR ELÉCTRICO NACIONAL EN UN INFORME A LA CÁMARA DE DIPUTADOS

Descarbonización anticipada elevaría la tarifa eléctrica

Uso intensivo de centrales a gas natural licuado y *diesel* aumentaría los costos de operación del sistema.

“En un escenario de retiro total de las unidades generadoras a carbón al año 2025 y en escenarios futuros de escasez hídrica, se pro-

duciría un aumento significativo de los costos de operación del sistema, debido a un uso intensivo de centrales termoelectricas a gas

natural licuado (GNL) y *diesel*”, sostuvo el organismo técnico Coordinador Eléctrico Nacional en respuesta a la Cámara de

Diputados. Sin embargo, desde el Partido Ecologista, su presidente, el diputado Félix González, aseguró respaldar el cierre porque las

personas “no pueden seguir respirando veneno” hasta el 2040.

ECONOMÍA&NEGOCIOS PÁG. 11



FOTO: HGGB / AGUSTÍN ESCOBAR I.

Menor demanda permite reducir el total de camas críticas en la Región

Autoridad de Salud explicó que la reducción de 15 camas UCI se debe a que menos pacientes requieren de una cama crítica, lo que será revertido de inmediato en caso de ser necesario. Hospital Regional estudia reconvertir UCI Covid-19 a otras patologías.

CIUDAD PÁG. 6



La nueva hoja de ruta para la ciencia, tecnología y la innovación en Chile

Más de mil personas aportaron a elaboración del documento que por primera vez establece una Política Nacional para el desarrollo de Ccti.

CIENCIA&SOCIEDAD PÁGS. 9-10



#FUE TENDENCIA

Amplia conmoción generó la muerte del carabiniero Eugenio Naín Caniumil, tras ser atacado a tiros, junto a sus compañeros, desde un costado de la ruta en la comuna de Padre Las Casas.

El trágico hecho pone nuevamente como principal tema de debate la violencia en zonas rurales de La Araucanía, el Biobío y otras regiones del sur del país, donde existe fuerte presencia policial.

Víctor Pérez @victorperez_v:
"Esto es cobardía absoluta, terrorismo que hoy cobra una víctima fatal, el cabo 2° Eugenio Naín, de sólo 24 años, padre de 2 hijos, en Metrengo, Araucanía. En minutos viaja a la zona para reunirme con su familia, autoridades y prestar toda la ayuda necesaria. No los dejaremos solos."

J. Van Rysselberghe @jvanbiobio:
"Es un hecho muy doloroso para Chile que un joven carabiniero, padre de familia, sea asesinado cobardemente mientras servía a su patria. Es momento que todas las fuerzas políticas actuemos unidas y sin eufemismos contra la violencia, para que este tipo de hechos no sigan ocurriendo."

Ignacio Basualto Morales @IgnacioBasualto:
"Muere un carabiniero en Metrengo y el Gobierno aparece al tiro, sin demoras, a condenar el hecho, muy repudiable, por cierto. Pero ojalá actuaran así de rápido cuando es la misma policía la que mutila o asesina a alguien, que es tan o más grave, y pasa harto más seguido."

Susana Riquelme Parra @SusanaRiquelmeP:
"Después de un violento desalojo, detención con maltrato salvaje a un machi, se sabe de la noticia de un carabiniero que resulta muerto, también mapuche, joven, cabo 2°. Terrible. La espiral de la violencia en todo su esplendor, en un territorio encerrado por la constante represión."

ENFOQUE

Participación ciudadana, Constitución y felicidad



WALESKA MUÑOZ ARAVENA
Profesora del Departamento de Administración Pública y Ciencia Política de la Facultad de Ciencias Jurídicas y Sociales UdeC.

El desafío que se presenta hoy es que, en la nueva Constitución, se pueda reconocer el derecho de la ciudadanía a seguir participando en la definición de su felicidad.

Hace más de dos siglos, los franceses lucharon para que su [in]felicidad dejara de ser definida por un monarca. En Chile, el 18 de octubre de 2019, un grupo de jóvenes, con o sin intención, contagiaría al resto de la sociedad para

manifestar su descontento, por cuanto, las decisiones públicas adoptadas hasta ese momento, no lograban darles felicidad. Posteriormente, en diciembre de 2019, a través de una reforma constitucional, se concretaría un primer

El pasado jueves se realizó el seminario internacional "Paradiplomacia y Juventudes", evento que destacó por entregar las distintas perspectivas de estudiantes latinoamericanos sobre el tema. Dentro de los paneles presentados se habló sobre la importancia de las juventudes en la internacionalización de las ciudades, lo que llevó a una interesante reflexión sobre el caso chileno.

Pese a su centralismo, político y administrativo, las ciudades y regiones chilenas han comenzado a tomar presencia en la arena internacional, a través de distintos mecanismos, como es el caso de los acuerdos de hermanamiento.

Aunado a ello, se destacó la importancia que ha tenido la academia en el impulso paradiplomático de nuestro país, a través de cursos, seminarios, charlas y estudios sobre este fenómeno, que entregan herramientas e información acerca de su importancia para el desarrollo de los distintos territorios.

En tal sentido, se trajo a colación el caso de Concepción, ciudad que ha realizado políticas de internacionalización como fruto de esfuerzos políticos, pero también académicos. Sobre este particular es importante mencionar el Diploma "Formación de competencias innovadoras y emprendedoras para la internacionalización de la Región del Biobío" del año 2018, que contó con la participación del mundo académico, político y de la sociedad civil, aportando herramientas necesarias para promover la proyección internacional de Concepción y de la Región.

Por otro lado, existen indicios del estudio de esta práctica en la facultad de Derecho de la Universidad de Concepción, donde un electivo de dicha facultad esboza temas relativos a la internacionalización de unidades distintas al Estado central. Asimismo, en el magíster de Derecho Público de la misma casa de estudios existen líneas de investigación encuadradas en el estudio de la

paso en búsqueda de la felicidad, al ponerse a disposición un mecanismo, a través del cual, se pudiera decidir si se quería una nueva Constitución.

Un año después de aquel 18 de octubre, la pandemia no fue obstáculo para que la ciudadanía fuera a los locales de votación a sufragar. La mayoría se manifestó positivamente por una nueva Carta Fundamental, avanzando en el camino, para un nuevo pacto entre los habitantes de este hermoso territorio, en el que se definan los elementos mínimos para propender a la felicidad de todos y todas, ya que la actual, al parecer produce felicidad para algunos e infelicidad para otros.

En la actualidad, la ciudadanía demanda mayores espacios de decisión pública, por lo que en las discusiones que se den en torno al nuevo texto constitucional, pueda estar sobre la mesa, reconocer el derecho de la ciudadanía a participar en aquellas decisiones que pueden tener relación con su felicidad. Si bien, hoy existen algunas normas de menor rango que re-

conocen la participación de la ciudadanía en los espacios de decisión, se debe avanzar hacia un reconocimiento constitucional de tal derecho, complementando a la hasta ahora democracia representativa que tenemos, con una democracia participativa. A dicho derecho, se podría complementar reconociendo algunos mecanismos en la misma Carta Fundamental, como puede ser la iniciativa ciudadana para presentar proyectos de ley, la que hoy sólo se está permitida a nuestros representantes que se encuentran en el poder Legislativo y en el Ejecutivo. Por otra parte, pudiera considerarse la iniciativa ciudadana para convocar a un referéndum abrogatorio, es decir, que ante la existencia de una norma que pudiera estar provocando infelicidad, exista el espacio para poder convocar y también para poder pronunciarse con carácter vinculante, derogar o no dicha norma.

El desafío que se presenta hoy es que, en la nueva Constitución, se pueda reconocer el derecho de la ciudadanía a seguir participando en la definición de su felicidad.

Academia: motor de la internacionalización de Concepción



PABLO DANIEL NAVARRO ROSAS
Estudiante de quinto año Derecho UdeC
Ayudante Programa de Estudios Europeos

diplomacia subestatal y la adaptación del Estado al nuevo contexto internacional.

Esta práctica de curricularizar lo que algunos denominan paradiplomacia, es esencial para dotar a los nuevos profesionales de las habilidades requeridas en pos de aportar a las necesidades locales, que encuentran oportunidades en la escena internacional, especialmente por la adopción de "regio-

nalismo abierto" que ha utilizado nuestro país como estrategia de desarrollo.

En ese contexto, la academia se configura como un motor de impulso para la internacionalización de las ciudades y regiones, entregando herramientas y mecanismos metodológicos pertinentes para realizar una política de internacionalización adecuada, profesional y de buenas prácticas.

Las palabras vuelan, lo escrito permanece

EDITORIAL

Las informaciones entregadas por la autoridad regional de Salud confirman una positividad levemente superior al 8% para Covid-19. Es decir, cada 100 test PCR realizados en Biobío, se diagnostican 8 personas contagiadas por coronavirus.

La positividad es sumamente importante, más que la métrica diaria de nuevos casos, que es la cifra que en general a todos les interesa seguir. Pero el número de casos positivos diario depende de la cantidad de los PCR que se estén haciendo. Si en una región se aplican 2 mil test en un día, se obtendrá 160 nuevos casos con un 8% de positividad. Al aumentar al doble el testeo, probablemente se detectarían tal vez 320 nuevos casos, salvo que la tasa de positividad cambiara, lo que puede ocurrir por razones varias en la muestra tomada para el examen.

Esa reflexión es necesaria para entender la evolución y los vaivenes de los “nuevos casos” en Biobío. La positividad no ha bajado, aunque los números de contagiados haya sufrido altibajos en las últimas semanas. Existe un número de personas que se desplazan normalmente, pese a que están contagiadas, y que simplemente no fueron diagnosticadas.

Según la OMS, la pandemia está bajo control cuando la tasa de positividad está por debajo del 5%, una cifra que ha sido difícil de alcanzar en la Región. Al contrario, los nuevos casos bordean los 200 todos los días. Las ci-

Nuevos casos de Covid-19



Desafortunadamente, la curva de contagios no se ha aplanado. Lo único plano es el número de nuevos casos de Covid-19, semana tras semana.

fras del miércoles (dadas a conocer el jueves) indicaron 211 nuevos casos confirmados para Covid-19 y 17 víctimas fatales, la cifra más alta informada desde el inicio de la pandemia. Aplanar la curva, como se decía en abril, es todavía un objetivo escurridizo.

Es por ello que el levantamiento de la cuarentena no ha sido posible en las comunas que siguen con esa medida restrictiva. Se han reforzado las fiscalizaciones, el seguimiento a contactos estrechos, se ha intensificado la aplicación de los PCR, pero la Región del Biobío todavía no puede afirmar que la pandemia está bajo control. No con un 8,3% de positividad y más de 300 brotes activos. Según las proyecciones, el número de nuevos casos no bajará en las próximas semanas, pese a todos los esfuerzos realizados. Esa realidad es un llamado permanente a que la ciudadanía siga atenta al autocuidado. Desafortunadamente, la curva de contagios no se ha aplanado. Lo único plano es el número de nuevos casos de Covid-19, semana tras semana.

CARTAS

¿Independientes, de qué?

Señora Directora:

Según la definición de la RAE, Independiente es que no tiene dependencia, que no depende de otro; dicho de una persona que sostiene sus derechos u opiniones sin admitir intervención ajena.

Como era de suponer, aumentaron los candidatos para la Convención Constituyente y como ha sido costumbre, muchos se han puesto la camiseta de independientes, con toda seguridad, debido a la pésima imagen que tiene la Familia Política & Asociados, ante la ciudadanía.

Pero todos sabemos que al final, aunque “El candidato se vista de independiente, igual al ser elegido termina de un partido dependiente”, los ejemplos sobran, muchos, han prometido independencia total de la “vieja guardia política”, mientras son candidatos, pero una vez elegidos “se hacen uno, con quienes tanto rechazaban”, sin dar mayores razones al respecto, pero yo creo que es simplemente, el sacarle partido, una vez, y otra vez, a la falta de rigurosidad y a la “mala memoria” de los electores, para investigar, cotejar y comparar entre los candidatos propuestos antes de ejercer el voto, a no sorpren-

derse entonces, si ven hoy a un candidato, derrochando independencia política partidista a los cuatro vientos, siendo que ayer, lo vieron muy feliz y motivado, marchando bajo otros determinados símbolos y colores.

Ante la pregunta... ¿Por qué es imposible la independencia?, el escritor y médico argentino Jorge Bucay (1949) responde.

“Porque para ser independiente habría que ser autosuficiente, y nadie lo es. Nadie puede prescindir de los demás en forma permanente. Necesitamos de los otros, irremediablemente, de muchas y diferentes maneras”.

Luis Enrique Soler Milla

Teletrabajo como opción permanente

Señora Directora:

Desde marzo muchas empresas han debido acogerse a la modalidad de teletrabajo, ya sea por voluntad, para evitar contagios, o por la imposibilidad de volver a la presencialidad dadas las características o naturaleza de su labor. Así, han debido introducir ciertas innovaciones antes impensadas con el fin de cumplir sus metas.

En un reciente anuncio, Micro-

soft afirmó que sus colaboradores podrán seguir en este formato como modalidad permanente o alternar sus jornadas, lo que permitirá a personas que no vivan cerca de sus instalaciones poder trabajar en la compañía.

Sabemos que el medio es cambiante y las empresas necesitan adaptarse de manera rápida a los distintos escenarios para lograr su permanencia en el mercado y, por qué no, aumentar su participación. Para ello deben adoptar formas creativas e innovadoras que les permitan sobrevivir a las fluctuaciones del medio. Si este análisis se hubiera dado hace un año, de seguro habría resultado impensado imaginar los mismos o hasta mejores resultados trabajando desde la casa.

La pandemia nos ha afectado de una u otra manera a todos, pero es una buena oportunidad para reflexionar sobre la forma en que realizamos las cosas, darnos cuenta de que no sólo existe una o dos alternativas, sino múltiples y que no hay que temer a los cambios, porque muchas veces traen aprendizaje y crecimiento.

*Caroll Francesconi Riquelme
Secretaria de Estudios Advance
Fac. de Ingeniería y Tecnología USS*

FONDO COMÚN MUNICIPAL



JAMES CASTRO



Envíe sus cartas, con una extensión máxima de 1.400 caracteres, con espacios vía email a:

- ◆ contacto@diarioconcepcion.cl
- ◆ Cochrane 1102, Concepción

La correspondencia debe consignar claramente la identidad del remitente y su número de teléfono.

Hacemos presente que el diario no puede constatar fehacientemente la identidad del autor de la correspondencia y reproduce la indicada por éste, deslindando ulterior responsabilidad.

La Dirección se reserva el derecho de seleccionar, extraer, resumir y titular las cartas recibidas, sin explicación alguna y evitando cualquier discusión con el remitente.

Política



#MeQuedoEnCasa

Luis Molina, ingeniero civil industrial

"#MeQuedoEnCasa, porque los que podemos quedarnos en la casa... Debemos quedarnos en casa".

AYER PARTIÓ LA CAMPAÑA

Unidad Constituyente presentó a sus candidatos a gobernadores regionales

Los cinco postulantes del bloque entregaron parte de sus programas de gobierno y adelantaron como lidiarán con las falencias que ostenta la Ley de Fortalecimiento de las Regiones.

Marcelo Castro Bustamante
marcelo.castro@diarioconcepcion.cl

En la Plaza España de Concepción, la Unidad Constituyente realizó la presentación formal de los cinco candidatos del bloque que competirán en las primarias a gobernador, que se realizarán el 29 de noviembre y cuyo periodo de campaña comenzó ayer.

En la actividad estuvieron presentes los presidentes de los partidos que conforman la coalición y los diputados Joanna Pérez (DC) y Gastón Saavedra (PS).

Eric Aedo (DC), Cesar Arriagada (PPD), Jonatan Díaz (PRO), Enrique Inostroza (PS) y Juan Sebastián Reyes (PR) entregaron parte de lo que podría ser sus respectivos programas de gobierno en la zona.

El ex seremi de Bienes Nacionales, Eric Aedo (DC), indicó que "debemos construir una región más digna, no se puede tomar 15 años en definir si el Biotrén llega a Lota o diez años en la construcción de un puente. No es posible que un plan regulador castigue a comunas y las deje como zonas de sacrificio, eso queremos empezar a modificar teniendo en el centro a las personas".

Jonatan Díaz, del PRO, cuestionó estos comicios, al igual que los presidenciales y propuso posponerlos hasta después de la Convención Constituyente. "Hay siete procesos electorales y esto nos obliga a abrir el debate en cualquier tipo de escenario. Debemos renovar la política. Por ejemplo, mi campaña es primera vez que participa en un proceso como este y acá debemos legitimar a nuestras autoridades cuando vemos a un gobierno regional que no toma decisiones", aseguró.

Juan Sebastián Reyes (PR), también, es primera vez que participa en un proceso de estas características. "Creo que puedo aportar con una propuesta distinta de lo que necesita la región. Nuestra candidatura es la más joven y no queremos que se repitan los mismos de siempre y se respeten los derechos humanos", comentó.

Descentralización

Uno de los problemas con los que deberá lidiar el futuro gobernador será con las deficiencias que presenta la normativa de descentralización y cuyas normativas de perfeccionamiento se encuentran actualmente en el Parlamento.

Según el ex seremi de Transportes y ex administrador municipal de Hualpén, César Arriagada (PPD), hay abusos por parte del centralismo, independiente del partido que gobierne. "El gobernador tendrá un liderazgo que fijará unos mínimos que podrá ayudar a realizar situaciones. Tendremos que salir a pelear por una ley de Rentas Regionales y ahí estaremos con el apoyo de los alcaldes y la ciudadanía", dijo.

Por su parte, el ex seremi de Gobierno, Enrique Inostroza (PS), apuntó a un trabajo conjunto con los parlamentarios de la zona para que "la mal llamada ley de rentas regionales sea una verdadera descentralización financiera. Los partidos que componemos Unidad Constituyente tenemos un acuerdo para establecer todos los acuerdos necesarios en función de lograr mayores recursos y mayores competencias".

OPINIONES

Twitter @DiarioConce
contacto@diarioconcepcion.cl



LOS CANDIDATOS se presentaron en la Plaza España, con el Gore de fondo.

FOTO: MARCELO CASTRO B.

La doble campaña gremialista

Al interior de la UDI las aguas no están quietas, ya que los bandos del partido se encuentran en constante movimiento.

Hasta el minuto, oficialmente, se encuentra confirmada la candidatura de la actual consejera regional, Flor Weisse, quien ha cumplido todas las instancias que ha pedido el partido de cara a los comicios de abril próximo.

Mientras que en último minuto y contra todo pronóstico, se inscribió el ex core, Jaime Vásquez. Pero desde la tienda de Avenida Suecia no se ha confirmado el mecanismo para definir al candidato del partido.

En los últimos días ha generado molestia en el círculo cercano a la

Sábado 21 de noviembre

es la fecha límite de las autoridades en ejercicio para renunciar a sus cargos.

Cristóbal Urruticoechea

es una de las alternativas que baraja la UDI en el Distrito 21. El diputado es cercano a la timonel JVR.

candidatura de Weisse, las reiteradas apariciones de Vásquez en actividades públicas del seremi de Vivienda, James Argo (ambos cercanos a la senadora Jacqueline van Rysselberghe). De hecho, Vásquez las ha publicitado en su cuenta de Instagram. También, se le ha visto en actividades del intendente Sergio Giacaman, hecho que habría molestado en el edificio de calle Prat.

En tanto, se especula que el próximo 21 de noviembre, Weisse renunciaría al Consejo Regional, esto en medio de rumores sobre una eventual decisión de competir en las parlamentarias por el Distrito 21, como sucesora del diputado, Iván Norambuena.

Política

PARA ABORDAR FINANCIAMIENTO PARA LA EDUCACIÓN SUPERIOR DEL 2021

Cruch y subsecretaría acuerdan mesa de trabajo

Propuesta, que fue abordada en el marco de la discusión de Ley de Presupuesto, fue recientemente rechazada por la comisión respectiva.

Diario Concepción
contacto@diarioconcepcion.cl

En su última sesión, a la que asistió el subsecretario de Educación Superior, Juan Eduardo Vargas, el Consejo de Rectores (Cruch) abordó la propuesta presupuestaria que presentó la instancia estatal para el próximo año ante la Dipres y que fue rechazada por la cuarta Subcomisión Mixta de Presupuestos el pasado lunes 26 de octubre.

En la oportunidad, se acordó una mesa de trabajo entre ambas instancias, para resolver algunas diferencias surgidas en medio del debate parlamentario.

El rector de la Universidad de Concepción (UdeC) y presidente de la comisión Económica del Cruch, Carlos Saavedra, dijo que la propuesta estatal "presenta una disminución importante de los fondos institucionales y, en particular, hay una partida para las universidades del G9, que tienen una disminución de 100%. En total son



FOTO: CRUCH

LA ÚLTIMA sesión telemática del Consejo de Rectores, donde estuvo el subsecretario Juan Eduardo Vargas.

\$42.000 millones los que se reducen en el presupuesto".

Sobre gratuidad, si bien hay un aumento del 6,8% para dar cabida a las nuevas instituciones que se adscriben, a juicio de Saavedra "el avance de gratuidad se debe realizar con nuevos recursos y no con redistribuciones".

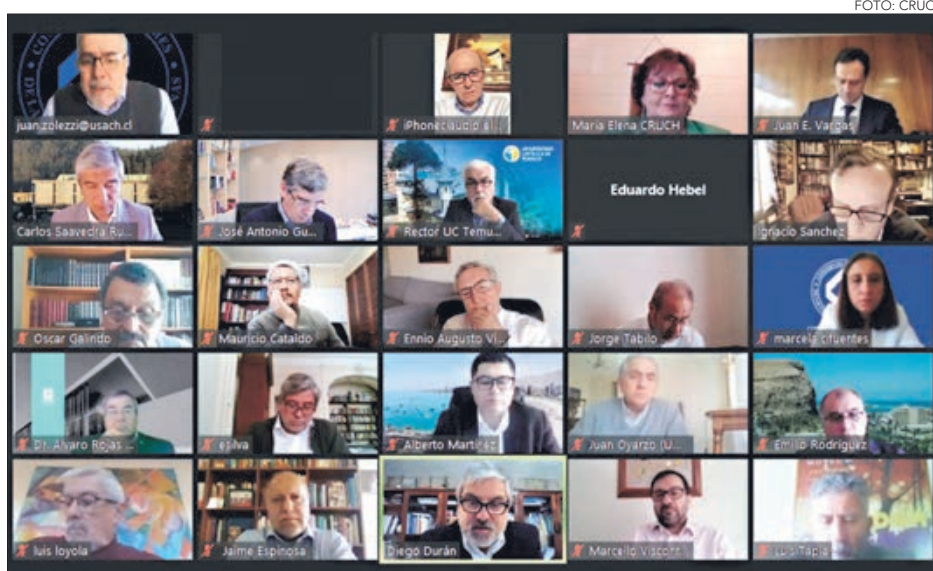
Sobre el debate del Presupuesto 2021, el vicepresidente Ejecutivo del Cruch, Juan Manuel Zolezzi, explicó que

"cuando uno enfrenta estas discusiones, el Ejecutivo tiene que defender su presupuesto, y nosotros tenemos que plantear que es necesario hacer ajustes y mejoras (...). Uno espera que el país priorice ciertas cosas y dentro de esas prioridades obviamente está la educación, la ciencia y la tecnología".

OPINIONES

Twitter @DiarioConce
contacto@diarioconcepcion.cl



FOTO: ARCHIVO / CAROLINA ECHAGÜE M.

EL RECORTE de los dineros podría influir en el término de algunos servicios que prestan los municipios.

Región crítica recorte al fondo municipal

Desde el exintendente Rodrigo Díaz, hasta el ingeniero comercial y otrora edil de Concepción, Jorge Condeza, reaccionaron al recorte del Fondo Común Municipal (FCM) del próximo año.

"Mi total apoyo a los y las alcaldes y alcaldesas. Por ley, se debe garantizar que cuenten con dichos recursos de emergencia", dijo el exintendente Díaz, a través de su cuenta de Twitter.

En ese sentido, el ahora candidato a la gobernación regional, agregó que la nueva carta fundamental debe asegurar a los gobiernos regionales y a las comunas mayor autonomía "y no

quedar a la suerte de decisiones centralistas".

Jorge Condeza, en la misma red social, escribió que se debe aumentar no sólo el FCM sino también el Fondo Nacional de Desarrollo Regional (Fndr), "así se logrará real descentralización".

Expuso que es una buena medida para "disminuir la burocracia y la discrecionalidad en el reparto y para ello la Subdere debe desaparecer".

El consejero regional de la UDI, Luis Santibáñez, en tanto, deslizó responsabilidad a la gestión de la expresidenta Michelle Bachelet y criticó a quienes ahora "ven la luz".

Grollmus oficializa apoyo a carta PPD

Con la firma del "Acuerdo de Convergencia Programática al Servicio de San Pedro de la Paz", quien fuera candidato a alcalde con el apoyo del PEV, Hemar Grollmus, entregó su respaldo a la candidata a alcaldesa de la comuna, Andrea Muñoz (PPD).

Grollmus tiene una trayectoria de más de 25 años como dirigente y formó parte del Movimiento Ciudadano, organización que se formó para defender el Humedal



FOTO: FACEBOOK HEMAR GROLLMUS

Los Batros. "Confío en su capacidad de gestión, por tanto, creo que los propósitos de hacer una comuna sustentable en el tiempo, en todo sentido, se encarna en el proyecto político y electoral que ella promueve", dijo Grollmus al oficializar su apoyo a la gobernadora.

EXTRACTO

Juzgado de Familia de Concepción, causa RIT C-4343-2019, caratulado HIDALGO/SALINAS, ordeno notificar por avisos a la demandada, Camila Ignacia Hidalgo Salinas, cédula de identidad N° 18.405.396-9, demanda de alimentos, cese interpuesta con fecha 19 de diciembre 2019 por don Eduardo Hidalgo Pastorini, el demandante. En lo principal: Demanda de cese de pensión de alimentos; Primer otrosí: acompaña documentos que indica; Segundo otrosí: Téngase presente; Tercer otrosí: Cese Provisorio; Cuarto otrosí: Solicita lo que indica Quinto otrosí: Téngase presente; Sexto Otrosí: Forma de Notificación. Con fecha 21 diciembre 2019 se resuelve, EN LO PRINCIPAL, PRIMER a CUARTO OTROSÍES: Atendido el mérito del libelo incoado ante este Tribunal y en cumplimiento del "Control de Admisibilidad" establecido en el artículo 541 y siguientes, en relación al artículo 13 inciso 2°, todos de la Ley 19.968, previo a resolver: Siendo la alimentaria Camila Ignacia Hidalgo Salinas mayor de edad, interpóngase la acción en contra de quien corresponda, dentro de tercero día bajo apercibimiento de tenerla por no presentada. AL QUINTO OTROSÍ: Téngase presente. AL SEXTO OTROSÍ: Como se pide a la forma de notificación solicitada, vía correo electrónico, forma de notificación que se autoriza en carácter supletorio a la carta certificada y respecto de otras resoluciones que el tribunal determine, estimándose que resulta suficientemente eficaz y no causa su indefensión. Se cumple lo ordenado mediante presentación 23 de diciembre del 2019, indicando que la demanda se dirige contra Camila Ignacia Hidalgo Salinas. Tribunal resuelve con fecha 27 diciembre 2019, A lo principal: Téngase por admitida a tramitación Demanda de CESE DE ALIMENTOS. Al primer otrosí: Téngase presente. Al segundo otrosí: Ténganse presente y

ofrézcanse en la oportunidad procesal respectiva. Al tercer otrosí: No encontrándose acreditado el cambio de circunstancias que implican la pérdida de la calidad de alimentaria de la demandada, NO HA LUGAR al cese provisorio de la pensión alimenticia, sin perjuicio de lo que pueda resolverse durante el curso del proceso, con más y mejores antecedentes. Al cuarto otrosí: No ha lugar, solicítense en la oportunidad procesal correspondiente. Al quinto otrosí: Téngase presente. Al sexto otrosí: Como se pide a la forma de notificación solicitada, vía correo electrónico, forma de notificación que se autoriza en carácter supletorio a la carta certificada y respecto de otras resoluciones que el tribunal determine, estimándose que resulta suficientemente eficaz y no causa su indefensión. Tribunal resuelve con fecha 22 de septiembre de 2020: cítese a las partes a nueva audiencia preparatoria la que se celebrará día 17 de noviembre del año 2020 a las 09:00 horas, sala 5, en LINK DIRECTO DE AUDIENCIA VIA ZOOM, <https://zoom.us/j/98959108670>, ID de reunión: 98959108670. Lo anterior bajo apercibimiento del artículo. Lo anterior bajo apercibimiento del artículo. Se hace presente que la de este Juzgado de Familia, ubicado en dependencias del Palacio de Tribunales de Concepción, ubicado calle Castellón N° 432, Concepción. En la misma resolución se resuelve: Atendido el mérito de los antecedentes y de conformidad con lo dispuesto en el inciso segundo del artículo 23 de la Ley 19.968, notifíquese al demandado mediante tres avisos que deberán ser publicados en un diario de esta ciudad. Además, por tratarse de la primera notificación, insértese dicho extracto en el número del Diario Oficial correspondiente al día primero o quince de cualquier mes. Ministro de fe.

Ciudad

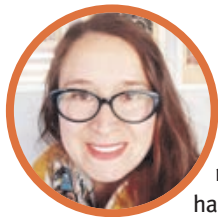

#MeQuedoEnCasa

Romina Pacheco, diseñadora industrial

“Para cuidar mi salud y la de todos #MeQuedoEnCasa. Actualmente, realizo teletrabajo, el que muchas veces se ve interrumpido por las labores domésticas y la maternidad, pero que, sin duda, ha permitido mayor tiempo de convivencia familiar junto a mi esposo e hijas”.

360

pacientes Covid-19 ha atendido el Hospital Regional desde el inicio de la pandemia, con 87% de sobrevida.

Ximena Valenzuela Cifuentes
ximena.valenzuela@diarioconcepcion.cl

Para enfrentar la pandemia en la Región, se aumentó de 90 a 208 las camas UCI y de 120 a 149 las del tipo UTI, las que a pesar de la amplia complejización tuvieron sólo un 10% de disponibilidad durante el *peak* en agosto.

El intenso uso, dividió casi en partes iguales entre los pacientes Covid-19 y los de otras patologías, llevó al traslado de 68 positivos a otras regiones, 42 de ellos a la Metropolitana y más de 200 derivaciones a centros de la provincia de Biobío.

Por eso y considerando que la Región sigue registrando sobre los 200 infectados diarios (204 ayer y 1.313 activos), llama la atención la reducción del número camas críticas y ahora sean sólo 193 UCI y 146 UTI, con 19% y 13% de disponibilidad respectivamente.

El seremi de Salud, Héctor Muñoz, explicó que la reducción se debe a que menos personas estarían requiriendo una cama crítica, lo que será revertido de inmediato en caso de ser necesario. Ahora hay 85 hospitalizados por Covid-19.

Disponibles, pero en alerta

Tras haber atendido 360 pacientes Covid-19 en total, con ingresos y egresos prácticamente a diario, la UCI Covid del Hospital Regional inició el fin de semana con 15 camas disponibles. Leonila Ferreira, médico jefe UCI, dijo que es una realidad dinámica que varía diariamente y que no permite relajarse.

La unidad, que tiene 52 cupos, 38 incorporados en pandemia, tuvo la mayor demanda a inicios de septiembre, que implicó cuatro traslados a la región Metropolitana y redoblar esfuerzos para evitarlos, pues tardaban hasta siete días.

La reconversión de camas generó una drástica disminución de otras UCI, como la quirúrgica, polivalente y coronaria, las que ahora tienen un aumento de consultas, debido a la postergación de controles.

Carlos Capurro, director del Hospital Regional, dijo que buscarán alternativas para atenderlos, pero decidieron postergar una eventual reconversión de camas hasta ver



FOTO: HGGB / AGUSTÍN ESCOBAR L.

UN TOTAL de 29.310 personas han sido afectadas por la pandemia, 68 fueron trasladados ante la alta demanda de camas UCI.

ASEGURAN QUE EN ESTOS MOMENTOS LA DEMANDA NO LAS JUSTIFICA

Salud redujo total de camas críticas en la Región: 15 UCI menos

Hospital Regional esperará efecto de las elecciones para reconvertir UCI Covid-19 a otras patologías. Minsal informó 204 nuevos infectados y 1.313 activos.

Trazabilidad y consulta temprana

El equipo iCovid Chile, compuesto por las universidades de Chile, Católica y de Concepción, en su informe número 12, reveló que entre el 18 y el 23 de octubre hubo un aumento de contagios diarios en el país con 1.469 infectados en promedio.

El alza principal se produjo en La Araucanía, que duplicó los casos diarios.

La capacidad de testeo, según el informe, es de 11,1 por cada mil habitantes, mostrando una me-

joría con respecto a la semana anterior. En materia de exámenes y laboratorios, Biobío superó el 80% la tercera semana de octubre.

El documento recalca que todas las regiones deben mejorar su trazabilidad rápidamente para contener la pandemia y evitar rebrotes. Además, asegura que se debe propiciar el aumento de la consulta temprana para que las personas con síntomas tengan una efectiva trazabilidad.

los efectos del término de las cuarentenas y del plebiscito.

Aseguró que los equipos del hospital tienen alta capacidad de adaptación, por lo que la próxima semana podrían haber cambios. Recalcó que existe agotamiento entre el personal, por lo que la responsabilidad de la comunidad es vital para que se enfermen menos y los hospitales tengan menor demanda.

Alta ocupación

La disminución de camas UCI en la Región es cuestionable.

Según el informe iCovid Chile el porcentaje de uso de camas UCI por pacientes Covid, a nivel nacional, bajó en tres semanas de 63% a 58,1%, relacionado a un menor número de hospitalización, que ha fluctuado “entre -3% y -7% semanal durante los últimos meses”.

El documento advierte que la ocupación de camas UCI en la Región, junto a Antofagasta, están por sobre el 80%.

Además, destaca a Biobío, así como a Arica, O’Higgins, Ñuble, Aysén y Magallanes, con más del 60% de las camas UCI son utilizadas por pacientes Covid-19.

OPINIONES

Twitter @DiarioConce
contacto@diarioconcepcion.cl



Universidad de Concepción
Dirección de Extensión y Pinacoteca

Actividades Dirección de Extensión y Pinacoteca
Universidad de Concepción

NOVIEMBRE 2020

PINACOTECA EN LÍNEA

Desde el 22 de octubre al 5 de noviembre
En nuestras redes sociales

PINTURA
Horizonte progresivo
/ Christian Peña Maldonado



PINTURA
Montparnasse, la lección de Paris
/ Pinacoteca UdeC



Paisaje, Ana Cortés

El ideario de este grupo germinado en París instala y difunde sus inquietudes estéticas en nuestro país, transformando profundamente la escena local y sobre todo, conquistando para las nuevas generaciones espacios de mayor libertad en la enseñanza y el ejercicio del arte en Chile. Esta exposición reúne la obra de algunos de estos artistas como de otros pintores afines que recogen y siguen esta línea pictórica hasta fines de siglo.

Inauguraciones 5 de noviembre, 19:00 horas

PINTURA
El mito de la caverna / María-Gracia Basso

PINTURA Y GRABADO
La maté porque era mía. El cuerpo como posesión o como afrenta / Pinacoteca Universidad de Concepción

Inauguraciones en vivo, material audiovisual y catálogo en redes sociales



ExtensiónPinacotecaUdeC



PinacotecaUdec

Proyectos de Extensión Académica y Vinculación con el Medio

2º semestre 2020 (versión online)

Revisa nuestras redes sociales y entérate de cursos, charlas, tutoriales,
entrevistas y mucho más.



Ciudad

DE NO APROBARSE EN LAS PRÓXIMAS SESIONES, EL MUNICIPIO DEBERÁ POSTULAR OTRA VEZ AL FNDR EL 2021

Hualpén deberá seguir esperando: diseño de consistorial fue rechazado

Mauro Álvarez S.
mauricio.alvarez@diarioconcepcion.cl

En diciembre vence el plazo del Fndr obtenido por Secplan para financiar el diseño de edificio consistorial de Hualpén, con el cual se pretende concentrar todos los departamentos administrativos que, actualmente, se encuentran repartidos por la comuna.

Pese a los esfuerzos de la alcaldesa Katherine Torres por concretar el anhelado edificio, el Concejo Municipal de la comuna una vez más rechazó el diseño presentado en la instancia. Según precisaron los concejales Wanda Riquelme, Felipe Rodríguez y Rubén Ulloa, no se presentaron los argumentos técnicos requeridos en la sesión del martes.

Falta de respuestas

“No se nos respondió por qué sacaron al jefe obras y al arquitecto Jorge Torres que es el arquitecto del municipio, que fueron los que hicieron los reparos en las comisiones anteriores, metiendo a otros profesionales. Eso es grave. Tampoco se aclaró que iría a un costado del edificio, exponiendo en el diseño una especie de carpa. Esto nos parece poco serio. No podemos aprobar algo sin saber, porque en el camino pueden poner lo que quieran y eso no puede pasar”, explicó Riquelme.

Dudas que también expuso el concejal Ulloa. “Esperábamos que se aclararan las dudas, pero nuevamente la alcaldesa Torres continuó, como ya es la tónica, con su actitud dictatorial, lo que es lamentable. Nosotros no podemos aprobar por aprobar”, sostuvo.

En tanto, el concejal Rodríguez complementó que “me abstuve porque tuve reparos con la propuesta, ya que no sé si se ajustaba a las exi-

Concejales manifestaron que administración de Katherine Torres no respondió inquietudes técnicas. Alcaldesa acusó “mezquindad” de los ediles y sostuvo que la votación, antes que dañarla, afecta a los vecinos de la comuna.

RENDER: MUNICIPALIDAD DE HUALPÉN



\$10.000.000.000 costaría la construcción del edificio, de ser aprobado su diseño.

\$150

millones

cuesta el diseño del edificio consistorial de Hualpén, el que estaría emplazado en la el sector Cuatro Canchas.

gencias del Ministerio de Desarrollo Social. Me respondieron que sí, pero que revisara la licitación, pero como esta administración ha demostrado que dice una cosa y hace otra, yo no confío y ante la falta de evidencia, no aprobé ni rechacé”.

Desde el municipio, la alcaldesa Torres indicó que “los concejales están estirando la cuerda para llegar a fin de año y que el plazo del Recomendación Técnica (RS), desde el

Ministerio de Desarrollo Social se terminé”. Obtener un RS, se explicó, toma al menos un año y medio y debido al rechazo, Hualpén podría esperar dos años más para contar con el diseño y posterior construcción del edificio Consistorial.

“El diseño del Consistorial fue rechazado sin ningún fundamento legal, parece que se enojan cuando la comuna se adjudica proyectos. Este diseño no tiene ninguna observa-

ción por parte de Desarrollo Social, ni del Gobierno Regional. De no aprobarse de aquí a fin de año vamos a tener que devolver los recursos por la negativa de los concejales, los cuales me dan vergüenza porque al intentar dañarme a mí, sólo dañan a la comuna con su mezquina actitud”, dijo Torres.

OPINIONES

Twitter @DiarioConce
contacto@diarioconcepcion.cl



FOTO: RAPHAEL SIERRA P.

RODRÍGUEZ ejercía el cargo desde 2016.

Felipe Rodríguez renunció al Concejo Municipal

Con la intención de presentarse a las elecciones de Consejero Regional (Core) de noviembre de 2021, el concejal de Hualpén, Felipe Rodríguez (RN), ingresó una carta al Concejo Municipal para renunciar al cargo que ocupaba desde 2016.

El dirigente que en marzo ganó la elección de presidente

regional de su partido (cargo en el que se encuentra suspendido), además, fue primera mayoría de Chile Vamos dentro del Concejo, destacó por su rol fiscalizador, durante sus cuatro años de ejercicio.

De concretarse su postulación competirá con el actual presidente del Core, Patricio Lara, para obtener un escaño.



#MeQuedoEnCasa

Adolfo Hernández, magíster en Comunicación Digital

“Me quedo en casa no sólo para cuidar nuestra salud, sino porque junto con ser una invitación al desarrollo personal a través de la reflexión, es una oportunidad de aprendizaje en un contexto de digitalización global que requiere habilidades para la adaptación al cambio e innovación”.

FRASE



“Ctci son agentes transformadores claves para lograr un desarrollo sostenible integral”.

Paulina Assmann, seremi de Ciencia Macrozona Centro Sur.

Natalia Quiero Sanz
natalia.quiero@diarioconcepcion.cl

Fortalecimiento del ecosistema de ciencia, tecnología, conocimiento e innovación; capacidades institucionales, vinculación con la sociedad y futuro. Esos son los cuatro ejes de acción priorizados por el Gobierno y que definen la primera Política Nacional de Ciencia, Tecnología, Conocimiento e Innovación (Ctci).

Publicada en el Diario Oficial este 27 de octubre, el documento mandado por la Ley que dio origen al Ministerio de Ctci, que este octubre cumplió su primer año, presentado por el ministro Andrés Couve, es la hoja de ruta que guiará los principales pasos que tracen el rumbo del desarrollo en dichas áreas bajo la nueva institucionalidad, de cara a los próximos dos años.

Más de mil investigadores, emprendedores, innovadores, académicos y autoridades políticas de los gobiernos regionales y funcionarios, aportaron con ideas y conocimiento para su elaboración, cuenta Paulina Assmann, seremi de la Macrozona Centro Sur del Ministerio de Ctci, precisando que “en la Macrozona aportamos con más de 100 personas relacionadas al área, lo que nos deja muy contentos, porque logramos obtener la visión de quienes han trabajado por años en torno al tema”. Este trabajo participativo permitió identificar fortalezas y oportunidades del ecosistema Ctci, pero también brechas, lo que orientó la creación de los ejes de la herramienta y definir cómo implementarlos.

Por eso, desde su rol como autoridad de la cartera y como astrofísica de Concepción, está convencida de que contar con la primera política nacional de Ctci “es un

CON CUATRO EJES DE ACCIÓN, entre los focos de la Política Nacional está desarrollar las capacidades regionales en investigación, desarrollo e innovación.



DOCUMENTO SE PUBLICÓ ESTA SEMANA EN EL DIARIO OFICIAL

Política Nacional busca fortalecer el desarrollo científico de Chile

Instrumento definido como hoja de ruta para delinear el trabajo en ciencia, tecnología, conocimiento e innovación es el primero en el país y tenerlo se asume como un avance.

avance”. “Ayuda a reforzar el trabajo que se ha realizado en el pasado para fortalecer el futuro, donde la economía de nuestro país se vaya diversificando y se vaya impulsando el desarrollo de talentos en el ecosistema de Ctci, promoviendo la vinculación de un sistema que pocas veces ha influido en la creación de políticas públicas para Chile, por lo que es una gran noticia que con-

temos con este material”, apunta.

Acciones y desarrollo

La base de la Política Nacional, la convicción del entorno, es que “Ctci son agentes transformadores claves para lograr un desarrollo sostenible integral, que contribuya siempre a mejorar la calidad de vida de las personas y el desarrollo territorial con identidades loca-

les”, manifiesta Assmann.

Mirando ese horizonte, los resultados se van a ver a través del diseño de políticas públicas y un plan de acción que coordine el trabajo de los actores involucrados, abordando sectores de forma priorizada. Al respecto, especifica que “cada uno de los ejes aportará con distintas capacidades institucionales, que buscan la vinculación con la so-

ciudad, pensar en los retos del futuro y el levantamiento del Data Observatory, que en primera instancia reuniría datos astronómicos, y el Observatorio de Cambio Climático. En el de fortalecimiento del ecosistema de Ctci, queremos potenciar las capacidades que ayuden a desarrollar un Plan Nacional de Centros de Excelencia y un plan de Capital Humano Avanzado, desarrollando las capacidades regionales en investigación, desarrollo e innovación (I+D+i), y fortaleciendo los que ya existen, como la Anid y la red de laboratorios nacionales de servicios tecnológicos”.

En ese sentido, también dice que se apunta a fortalecer la inversión que se realiza en I+D+i en Chile.

Es un trabajo de largo aliento, reconoce, el Ministerio es de creación reciente, pero la autoridad regional cree que “podremos ver el desarrollo de las capacidades científicas y tecnológicas del país, al mismo tiempo, que formamos mejores profesionales especializados para Chile y nos acercamos más a los modelos de otros países, que cuentan con un posdoctorado dentro de su grupo de trabajo para potenciar sus emprendimientos y obtener mejores resultados”.

Ciencia & Sociedad

Universidades regionales: rol clave para el progreso en ciencia y conocimiento

La Política Nacional de Ciencia, Tecnología, Conocimiento e Innovación se asume como un hito, reconocimiento y necesidad por quienes forman parte de dicho ecosistema.

Tener el primer instrumento que da lineamiento oficial en esas áreas "valida los criterios por los cuales la ciencia hace su aporte al desarrollo" para el doctor Luis Lillo, vicerrector de Investigación y Posgrado de la Universidad del Bío-Bío. "El país necesita tener políticas claras para avanzar. Este es un paso trascendental, en donde se combinan potencialidades iniciales de ciencias básicas, donde nacen y se desarrollan las investigaciones; y la tecnología e innovación, donde se busca transferir el conocimiento y desarrollos, y tener impacto en la sociedad", manifiesta la doctora Lorena Gerli, directora de Investigación de la Universidad Católica de la Santísima Concepción. Con esto a la base, se aspira a cimentar un progreso en el que "la creación de conocimiento tenga la relevancia en la visión de país que deseamos", asevera la doctora Andrea Rodríguez, vicerrectora de Investigación y Desarrollo de la Universidad de Concepción.

Es que investigadores e investigadoras no trabajan sólo para saber más. Si bien la curiosidad es combustible, el motor es contribuir con conocimientos y avances que se traduzcan en soluciones a necesidades reales de la población. Algo en lo que coinciden los representantes de las universidades de la Región, pero sobre todo en su rol de científicos, es que reconocer ese trascendental papel, debe acompañarse de apoyos concretos para avanzar cada vez más.

La política pública es uno en sí mismo y también las otras acciones a las que conduzca, sobre todo hacia más financiamiento. Es el talón de Aquiles de Chile, en que aún se está definiendo el presupuesto del Ministerio de Ciencia en un contexto marcado por los escasos recursos, advierte Rodríguez, ya que "nuestro país invierte sólo un 0,4%

Financiamiento en Ciencia: el reto

Mientras el promedio de los países Ocde es invertir 2,4% del PIB en ciencia, Chile sólo invierte 0,4%.

Acceso equitativo para regiones:

La distribución homogénea de recursos y adjudicaciones a proyectos se espera como aporte de la política.

del PIB a la ciencia; número muy alejado del 2,4% del PIB que es el promedio de inversión de las naciones de la Ocde", añade Lillo.

Rol universitario

De ahí que saben que queda mucho por hacer y avanzar, pero la política es un importante primer paso. Y lo que más resalta la doctora Rodríguez es que ésta establece "el rol prioritario de las universidades en el sistema de ciencia y así, manifiesta la necesidad de articulación con otros Ministerios donde radica la regulación y gestión de la educación superior". Al respecto, asevera que "una política que explícitamente hable de igualdad de oportunidad sirve de base para defender que la ciencia de calidad se puede hacer también desde regiones".

Es que experticia, capacidades, hay suficientes a nivel regional y

son competitivas a nivel mundial. Son largos los años que vienen trabajando investigadores y académicos de las distintas universidades locales, en las más diversas áreas del conocimiento, haciendo tantas relevantes contribuciones que resaltar las mejores es imposible, pero mirarlo desde la producción científica y adjudicación a fondos puede ayudar a dimensionarlo. Lorena Gerli precisa que "en ciencias básicas hay una alta participación de investigadores regionales en artículos científicos en revistas WoS y adjudicación de proyectos Fondecyt; y también en el área de innovación, ya sea patentando o participando en proyectos competitivos de transferencia tecnológica".

Aún así, el ítem económico vuelve a aparecer como un reto nacional de manifestación regional, porque la falta de recursos suele ser la

dificultad, por lo que con todo lo que establece la Política Nacional "se espera que los recursos sean homogéneos para las universidades regionales, al igual que las adjudicaciones a proyectos", asevera Gerli.

Resuelto lo anterior, el doctor Luis Lillo plantea que tener este instrumento y pensar en los avances que promueva, estimula a los investigadores a vigorizar lo que vienen haciendo con éxito y hace años. Además, por lo que establece y a lo que apunta, "también nos ayudará a responder de manera coordinada a las urgencias que tiene la sociedad, como el cambio climático y el fortalecimiento de nuestra democracia", concluye, porque está claro que los científicos son parte esencial en la búsqueda de soluciones.

OPINIONES

Twitter @DiarioConce
contacto@diarioconcepcion.cl



Economía & Negocios

#MeQuedoEnCasa



José Luis Arumi, académico e investigador de la UdeC

“Estamos pasando tiempos difíciles, pues al mismo tiempo que nos enfrentamos a la incertidumbre del cambio climático y al desafío de crear conjuntamente una nueva constitución, se le suma el enfrentar esta pandemia. El quedarnos en casa y tomar las medidas adecuadas para enfrentar la Covid-19 es un aporte fácil que podemos hacer en estos días tan complejos”.

Javier Ochoa Provoste
javier.ochoa@diarioconcepcion.cl

Avanzó en el Congreso el proyecto de ley que establece la prohibición de funcionamiento de las centrales termoeléctricas a carbón que tengan menos de 30 años de antigüedad.

El texto legal volverá a la comisión de Medio Ambiente y Recursos Naturales por haber sido objeto de indicaciones.

Lo anterior, altera y adelanta el plan de descarbonización presentado por el Gobierno con plazos hacia el 2040, pese a que, voluntariamente, empresas como Enel, han anunciado que adelantarán el cierre del Complejo Bocamina ubicado en Coronel para 2020 (Unidad 1) y 2022 (Unidad 2).

Así las cosas, el Gobierno mantiene sus plazos argumentando que la gradualidad es imprescindible para evitar problemas técnicos y también sociales por las fuentes laborales involucradas.

Mientras que por el lado del Partido Ecologista, su presidente, el diputado Félix González, aseguró respaldar adelantar el cierre porque las personas “no pueden seguir respirando veneno” hasta el 2040.

Pero qué dice el ente técnico sobre la viabilidad del adelantamiento y sus eventuales consecuencias para el Sistema Eléctrico Nacional (SEN).

La Comisión de Minería y Energía de la Cámara de Diputados, solicitó al Coordinador Eléctrico Nacional informar los efectos que tendría un adelanto en el cierre de las centrales generadoras a carbón, al año 2025.

En resumen, el organismo técnico que opera el SEN aseguró que se verían afectados tanto las tarifas (al alza) como la propia seguridad de operación, en un escenario de sequía prolongada y de escasez de GNL. Y aseguró que las metas de reducción de CO2 por la no quema de carbón pueden no verse cumplidas por la mayor y forzosa participación de centrales a gas natural y diesel.

“En un escenario de retiro total de las unidades generadoras a carbón al año 2025 y en escenarios futuros de escasez hídrica, se produciría un aumento significativo de los costos de operación del sistema, debido a un uso intensivo de centrales ter-

ASEGURA COORDINADOR ELÉCTRICO NACIONAL

Cierre de centrales a carbón al 2025 elevaría las tarifas eléctricas

El proyecto avanza en el Congreso y ecologistas aseguran que la población no puede seguir “respirando veneno” hasta el 2040, plazo fijado por el plan de descarbonización presentado con antelación por el Ejecutivo.

moeléctricas a gas natural licuado (GNL) y diesel. Sumado a lo anterior, en horas de la noche, y producto de menores aportes de generación de Energías Renovables Variables (ERV), el sistema tendría un incremento en los valores de costos marginales de energía comparado con los que se darían en el escenario de retiro progresivo del parque generador a carbón al año 2040.”

¿Qué pasa con los consumidores?

Las tarifas que determinan los suministradores se basan en los costos marginales de energía del sistema eléctrico, así al incrementarse dichos costos se produciría una presión para incrementar las tarifas a consumidor final.

El informe advierte además que en un escenario de cierre de las carboneras al 2025, se requeriría la materialización con antelación al año 2025 de una serie de importantes líneas de transmisión eléctrica, ya que una demora respecto de su fecha de puesta en servicio podría generar restricciones de transmisión y problemas de estabilidad, afectando de esta manera la integración segura de energía proveniente de centrales convencionales y renovables hacia los centros de consumo.

En cuanto a los efectos económicos para el sistema, se concluye que, en caso de cerrarse al año 2025 de todas las centrales a carbón, en condiciones de sequía y con situaciones de limitaciones de suministro de combustible GNL y Diesel, los costos de operación se incrementarían

Reducción de CO2 en duda

El Coordinador Eléctrico Nacional puso en duda la efectividad ambiental del cierre anticipado, por el mayor protagonismo de centrales diesel y gas.

significativamente.

El informe también menciona que la mayoría de las centrales generadoras de ciclo combinado que usan GNL, están cercanas a cumplir su vida útil, por lo que requieren de inversiones para prolongar su operación, situación que debe ser validada con sus propietarios.

“En cuanto a la confiabilidad, seguridad y calidad de servicio, el retiro anticipado de centrales a carbón implica una reducción signifi-

cativa de los niveles de inercia y potencia de cortocircuito en el sistema, por debajo de los límites mínimos requeridos para una operación estable frente a perturbaciones y fallas”.

El caso de Enel

El gerente general de Enel Chile, Pablo Pallotti, señaló que la decisión de la firma de adelantar sus plazos desde 2040 a 2022, dijo que la medida responde a la necesidad de “acelerar una transición energética justa hacia una matriz más eficiente, económica y limpia, capaz de sostener el desarrollo del país y, a la vez, reducir su impacto sobre el entorno y el clima”.

OPINIONES

Twitter @DiarioConce
contacto@diarioconcepcion.cl

FOTO: ARCHIVO / DIARIO CONCEPCIÓN



EL COMPLEJO TÉRMICO
Bocamina, de Enel Generación. Cesará funciones hacia el 2022.

Economía & Negocios

Edgardo Mora Cerda
edgardo.mora@diarioconcepcion.cl

De acuerdo a lo informado por el Instituto Nacional de Estadísticas, Biobío registró un 10,2% en la desocupación durante el trimestre julio a septiembre de 2020, en línea con resultados anteriores.

Según el organismo estadístico, se trata de un aumento de 2,7 puntos porcentuales en doce meses, explicado por la contracción que presentó la fuerza de trabajo (-13,3%) y la disminución de los ocupados (-15,8%).

En términos generales los análisis consideran que las cifras vinculadas a la desocupación y ocupación están en línea con los periodos anteriores, cuyos niveles se mantienen en dos dígitos y esperan que algunos segmentos puedan verse aún más deprimidos.

Pérdida de 100 mil empleos

Ante esta situación, Claudio Parés, economista y director del Departamento de Economía de la Universidad de Concepción, plantea que “más que mirar la tasa de desempleo es importante mirar las cantidades de ocupados y desocupados. Y es que efectivamente la tasa se mantiene en un guarismo “aceptable”, pero esconde el hecho que se han perdido más de cien mil empleos en sólo un año. Lo que hace que la tasa no aumente tanto es que un número similar ha pasado directamente a estar inactivo, es decir, que han dejado de buscar trabajo”.

Participación de la mujer

El economista de la UdeC también apunta que las cifras se tornan más dramáticas cuando se miran por género.

“Aunque la tasa de desempleo sube mucho más en hombres que en mujeres, es porque son básicamente las mujeres quienes han salido de la fuerza de trabajo, por lo que las brechas de género en el empleo se han ampliado y será muy difícil cerrarlas una vez pasada la crisis”.

Lo mismo opina Andrés Ulloa, académico e investigador de la Facultad de la Universidad Católica de la Santísima Concepción, pero respecto de la recuperación de los indicadores el ámbito general producto de la pandemia.

“Las cifras que se muestran para este trimestre móvil están en línea con lo ocurrido en semestres anteriores e incididas probablemente por las comunas que estuvieron en cuarentena”, indica el académico de la Ucs.

Problemas en la medición

Ulloa cuestiona la forma de medición del ente estadístico, por encontrar que el actual sistema induce a error.

“Las cifras del INE dada la forma en que se mide la desocupación lleva a



INE ENTREGÓ CIFRAS REGIONALES DEL TRIMESTRE JULIO-SEPTIEMBRE 2020

Biobío mantiene 10,2% en desocupación, pero brechas de género suben

Ocupados cayeron 15,8% en doce meses, incididos por el comercio que presentó -20,0%. Preocupan la informalidad y la inactividad temporal en circunstancias que el sistema de medición sigue cuestionado porque podría inducir a error según investigador.

engaño y por otro lado como es una Tasa y está dividida por la fuerza de trabajo, que a su vez también cae, para términos generales no es tan significativo lo que tiene que ver un tema estadístico que un tema real”, advierte el investigador.

Por el contrario, señala, la verdadera forma de mirar la desocupación es observando más en profundidad qué ha pasado con los ocupados quienes “en los periodos anteriores sufrieron fuertes caídas,

particularmente en el sector informal los que producto de las cuarentenas han sido muy golpeados”.

Leve descenso

Por su parte, Luis Méndez, académico e investigador de la Facultad de Ciencias Empresariales de la Universidad del Bío Bío resalta que la tasa de desocupación sigue siendo una tasa elevada lo que se expresa como un claro síntoma de la crisis sanitaria causada por la Covid-19.

No obstante, “se observa un leve descenso dado que el momento más crítico fueron los meses de mayo, junio y julio en que la tasa llegó a un 11%”.

También, aclara que los sectores más afectados siguen siendo el comercio, hoteles y restaurantes e “impactando en mayor medida a las mujeres quienes han debido asumir labores al cuidado de los hijos, adultos mayores y otras labores de apoyo familiar”, punto que coincide con Parés de la Facea de la UdeC.

Participación e inactividad

Una segunda consecuencia de la pandemia para Méndez, es la disminución de la tasa de participación laboral e incremento de la inactividad, dado que la menor actividad económica ha sido de tal profundidad que está afectando a la composición de la fuerza de trabajo, “en el sentido de que no sólo ha causado desempleo, sino que muchas personas han dejado de buscar trabajo abandonando el mercado laboral de modo temporal a la espera de una mejora sustantiva de la actividad económica”.

“Histéresis del desempleo”

Un tercera consecuencia es que las mejoras en las cifras de desempleo tardarán en llegar aún cuando la actividad económica comience a recuperarse, dado que en el mercado de trabajo se produce un fenómeno denominado “histéresis del desempleo” que se manifiesta en que las tasas de desempleo se resisten a mejorar aún cuando haya un repunte de la actividad económica, ello ocurre porque mientras perdura la crisis las empresas ajustan su estructura productiva, realizan cambios en los procesos, o bien, agregan mejoras tecnológicas por lo que al final del ciclo la demanda de trabajo ya no es la misma que antes de la crisis.

OPINIONES

Twitter @DiarioConcepcion
contacto@diarioconcepcion.cl

Economía & Negocios



Parte plan que reactiva la construcción

El Ministerio de Economía, Fomento y Turismo dio el vamos al reinicio de las operaciones de las obras de construcción privada en zonas con cuarentena a lo largo del país.

La autorización para que este tipo de obras pudieran funcionar en lugares con cuarentena se produjo luego de los buenos resultados obtenidos en los dos planes piloto para la construcción privada impulsados por la cartera de Economía, en coordinación con el

60

proyectos privados podrán retomar obras bajo estrictas medidas de seguridad y sanitarias.

Ministerio de Salud y el Ministerio del Interior.

La medida impulsada por la autoridad permitirá la reactivación

de 60 proyectos que estaban paralizados a lo largo del país, lo que beneficiará directamente a 26.847 trabajadores a nivel nacional. En el caso de la ciudad de Puerto Montt, lugar donde se realizó el anuncio, la reactivación de las faenas permitirá a más de 4 mil trabajadores retornar a sus puestos de trabajo.

La reapertura, diseñada por el Ministerio de Economía y la Cámara Chilena de la Construcción, contempla estrictas medidas sanitarias.

SERNAC ENTREGA DETALLES DE LOS DERECHOS Y OPCIONES PARA REALIZAR LOS RECLAMOS

Sepa qué hacer ante problemas de incumplimiento de los *deliveries*

Usuarios dan cuenta de atrasos en las entregas, llegada de alimentos vencidos y productos defectuosos. Derechos del consumidor son irrenunciables y los virtuales son iguales a los presenciales.

Edgardo Mora Cerda
edgardo.mora@diarioconcepcion.cl

De acuerdo con una encuesta del Sernac a propósito del coronavirus, los consumidores declaran que los principales problemas con las empresas de *delivery* han sido los retrasos de los despachos y cancelación de los pedidos.

Adicionalmente, se daría cuenta de problemas para contactarse con los servicios de atención al cliente.

Un testimonio de lo anterior, lo da una usuaria de los servicios de distribución, quien a través de una conocida aplicación solicitó un pedido a un supermercado recibiendo unos huevos vencidos.

La misma situación se repite en otras personas que también manifiestan inconvenientes parecidos respecto de la recepción de alimentos y que prefirieron mantenerse de forma anónima.

Camila Oliva, estudiante penquista de psicología, señala que "he comprado varias veces con servicios de *delivery*, principalmente pizzas, *sushi*, *sándwichs*, ropa o audífonos y me pasó en más de una oportunidad, que recibí los productos con atrasos, defectuosos, o no correspondía 100% a lo requerido".

Derechos del consumidor

José Roa, abogado y académico de la Universidad Diego Portales, explica que de acuerdo a un estudio, cerca de un 24% de los consumidores chilenos hizo su primer pedido a través de una aplicación de tipo logística durante el periodo de cuarentena.

En cuanto a los derechos del consumidor frente a las Apps de *deliveries*, sostiene que existen puntos claves como el hecho de que los consumidores virtuales tienen los mismos derechos que los presenciales, donde la empresa debe entregar las mismas facilidades que dio para comprar, para hacer los reclamos.

En relación a la aceptación de los términos y condiciones, donde se establezca que las Apps no se hacen responsables, el abogado es enfático en decir que eso no tiene validez, porque los derechos del consumidor son "irrenunciables".

Además, "las aplicaciones de *delivery* tienen responsabilidad por su labor de intermediación en la selección de proveedores, realización de las compras y los pagos".

Garantías

El Sernac indica que en caso que los productos comprados por In-



ternet lleguen defectuosos o tengan algún problema durante los tres meses siguientes de haberlo recibido, los consumidores tienen derecho a la garantía legal.

Si el producto llega malo o se eche a perder por un uso normal, las personas tienen derecho a exigir el 3X3, es decir, elegir entre el cambio, la reparación o la devolución de lo pagado, durante los tres primeros meses desde la recepción del bien.

Por otro lado, si ocurre una anulación de alguna compra, las empresas tienen la obligación de devolver el di-

nero a los consumidores en el menor tiempo posible y bajo el mismo instrumento que realizó la compra, esto es, si pagó con tarjeta de crédito o con débito, el dinero deberá ser devuelto a través de este medio.

Reclamos y alertas ciudadanas

En caso que los consumidores tengan algún problema post *cyber* y las empresas no le dan respuesta, pueden interponer sus reclamos ante el Sernac a través de www.sernac.cl o llamando al 800 700 100.

Además, los consumidores, en el mismo sitio del Sernac pueden utilizar la herramienta denominada "Alerta Ciudadana", que permite informar al Servicio de la existencia de alguna conducta que posiblemente esté afectando los derechos de muchas personas. Estos antecedentes permitirán que el Servicio realice eventuales investigaciones, como fiscalizaciones que podrían terminar en acciones colectivas.

OPINIONES

Twitter @DiarioConce
contacto@diarioconcepcion.cl



Daniel Brito, músico y bajista banda Blubench

“Creo indispensable aportar con el cuidado personal y de los más cercanos quedándose en casa. Si bien es difícil la situación mundial en torno a la pandemia sanitaria y sus restricciones propias, me parece importante ver esto como la oportunidad que tenemos para reflexionar en torno a nosotros mismos y al proyecto de sociedad que deseamos”.

BLUBENCH

La tranquilidad y calma de hacer música sin etiquetas estilísticas

Mauricio Maldonado Quilodrán
mauricio.maldonado@diarioconcepcion.cl

Tras varios meses de gestación, ensayos y un largo período de composición de canciones propias, Blubench ve la luz de forma oficial en agosto de 2019. “Ese mes nos presentamos por primera vez ante público y mostramos nuestra propuesta por primera vez”, cuenta Cristian Troncoso, vocalista y guitarrista de la banda.

Combinado de jóvenes músicos penquistas que completa Diego Ruiz-Tagle en guitarra eléctrica, Daniel Brito en bajo y Danilo Mellado en batería, bases y segundas voces, y cuyo estilo va por el lado rock, folk y el pop, aunque no les gusta mucho el ser catalogados o definidos dentro de un margen musical determinado. “Nos han catalogado de banda indie también o de soft rock. Sin embargo, no nos interesa encasillarnos en un sólo estilo y casarnos con esa idea. Hacemos música y sólo esperamos generar algo en quienes nos escuchan, el apellido de eso lo pueden describir como quieran”, señaló el músico.

Sobre la explicación u origen del nombre de la banda, Troncoso explicó que “nace de un concepto que trabajamos en caminatas por Concepción. Este nombre en inglés se compone de ‘blue’ (azul) y ‘bench’ (banca) formando Blubench, que representa para nosotros las sensaciones que se viven en una plaza, parque, calle o, incluso, en nuestra querida UdeC. La banca es un símbolo que hace pensar en descanso, en conversaciones largas, en tiempos de reflexión o simplemente de mirar el mundo mientras estamos sentados. El color azul es un estado mental que nos entrega calma y tranquilidad”.

Si bien el cantante hace hincapié en que cada propuesta musical penquista es diferente y única en lo que hacen, lo cual han visto de cerca cuando han podido compartir escenario con otras

El cuarteto formado hace más de un año, propone una sonoridad que va entre el rock, indie y pop con una cuidada estética escénica. Pese a su corto camino, cuentan con un sólido primer LP “Brains like colors”, impregnado de aquella fusión melódica.

FOTO: VIVIANA VILCHES WOLF



La banda proyecta, para el próximo año, el sucesor de su primer LP “Brains like colors”. Mientras, esperan liberar nuevos sencillos y editar un disco en vivo.

Un buen eslogan, pero que necesita de un mayor sustento y apoyo

Para el cantante y guitarrista, Concepción tiene todo para ser buen lugar para dedicarse a la música y validar eso de “cuna del rock”, pero que falta un mayor compromiso de parte de las políticas públicas, como de las instituciones y profesionalización del ambiente, lo que no es privativo sólo de nuestra ciudad, sino de todo el país.

En sus palabras, “Concepción es una bella ciudad con música por todas partes, pero lamentablemente Chile completo es un país

en pañales en todo ámbito relacionado al arte, no sólo a la música. Lo bueno es que dentro de este proceso de cambio que estamos viviendo como sociedad, tenemos la esperanza de que Concepción de una vez por todas se convierta en una verdadera cuna de la música y que como resultado de la creación de buenas políticas públicas, apoyo de varias instituciones y la profesionalización de quienes ejercen el arte de la música, sea realmente posible, para quienes se dedican a la música, vivir de la música”.

bandas locales, su puesta en escena, en complemento con su música, destaca como su sello distintivo.

“Al circuito musical local queremos ofrecerle nuestras interesantes herramientas sonoras -bases de metalófonos, voces, violines y melódicas-, además de entregar un show vi-

sual que adornamos de manera tal que la gente se sienta en un parque o una plaza. Para lograrlo, nuestra propuesta incluye lámparas y faroles, una banca (obviamente azul) al centro del escenario y elementos que decoran cada lugar que pisamos para tocar en vivo. Para esto, traba-

jamos con diseñadores locales y amigos artistas y creamos piezas únicas que ponemos cerca de nuestros instrumentos. Es algo bien especial lo que queremos entregar siempre a quienes nos acompañan en vivo”, afirmó el cantante.

Un gran primer logro

En el terreno de lo discográfico, el cuarteto liberó hace poco más de un año “Brains like colors”, su primer larga duración compuesto por 10 canciones.

“Las canciones del álbum hablan de experiencias personales, formas de ver el mundo desde un prisma en ocasiones onírico y en otras un poco surrealista. Mientras que su música fue gestada en su mayoría en la naturaleza o en el encierro en una pieza, reflexionar sobre cómo la vida se encarga de poner y sacar gente de nuestros ca-



minos. Las letras son fruto de esa reflexión y los arreglos llevados a la realidad por el bello trabajo en equipo que realizamos como banda”, detalló Troncoso.

Del LP se desprenden los singles “Wish you came over” y “Like a movie”, los cuales cuentan con sus respectivos videoclips. Trabajos audiovisuales realizados en Concepción con la ayuda y producción de la agencia Corriente.

“El disco es nuestro primer gran logro y no hubiese sido posible sin la ayuda de mucha gente. Entre los más importantes está nuestro diseñador gráfico JP (Killa) que realizó junto a nosotros el concepto de la portada. Un diseño que es una explosión de colores que representa también cómo nuestro cerebro puede generar un sinfín de creaciones artísticas y muchas cosas bellas”, expresó el vocalista.

En cuanto a las proyecciones en este sentido de grabaciones, tocatas y nuevas canciones, el músico dijo que “estamos trabajando en nuevo material y que los procesos de arreglos y composición van quizás más lento ante la imposibilidad de poder juntarnos tanto como quisiéramos, pero no por eso de forma menos creativa y fructífera. En otras palabras, mientras estamos en cuarentena trabajamos en nuestro próximo single -que también irá con un nuevo videoclip-, también un disco en vivo y por supuesto volver a entrar al estudio durante el 2021. La idea es mostrar ese material, poder liberarlo, cuando la pandemia lo permita”.

OPINIONES

Twitter @DiarioConce
contacto@diarioconcepcion.cl

Deportes



#MeQuedoEnCasa

Constanza Torres, jugadora de básquetbol club Infinito

“Cuidense, quédense en casa y ojalá sólo salgan para cosas de primera necesidad, siempre teniendo en cuenta el uso de mascarilla y el distanciamiento social en lo ideal. Si todos respetamos estas normas será mucho más fácil enfrentar el virus”.

Estadio: CAP Acero
Hora: 13:30
Árbitro: José Cabero



HUACHIPATO



O'HIGGINS

Carlos Campos A.
carlos.campos@diarioconcepcion.cl

Cuando todo es amargura, rabia y el panorama se complica cada vez más, el futbolista lo único que quiere es jugar nuevamente otro partido. Dicen que las penas se pasan dentro de la cancha y a eso quiere apelar Huachipato esta tarde hoy ante O'Higgins. El acero juega a las 13:30 horas en el CAP ante los celestes, un rival siempre especial. El triste desenlace de 16 hinchas ranca-güinos en 2013 tras un accidente en Tomé, unió a ambos clubes e hinchadas. La madrugada del 9 de febrero de aquel año se generó un vínculo hermanable entre ambas instituciones, aunque dentro de la cancha durante 90 minutos siguen siendo tan rivales como siempre.

¿Equipo mixto para Huachipato? Podría darse que algunas caras poco habituales para el once titular de Florentín arranquen desde el inicio hoy ante O'Higgins, pensando en el partido del miércoles pasado ante Fénix en Uruguay y el partido de vuelta, que será en cuatro días más en Talcahuano. De todas formas, la usina no debería tener mayores inconvenientes desde el punto de vista físico, considerando que desde el retorno al fútbol post receso no han sufrido lesiones en el plantel. Debe ser, quizás, el único aspecto positivo que hoy rescatan tras haber retornado tan temprano a las prácticas el 1 de junio.

¿Ahora sí?

Hoy termina la primera rueda para Huachipato y en las 16 fechas anteriores, el cuadro de Florentín no pudo repetir equipo. Tarjetas rojas, lesiones o simplemente decisiones del DT, mermaron la posibilidad que el acero saltara a la cancha con los mismos once titulares. Tanta confusión y cambios le pasaron la cuenta a un equipo que todavía no puede ganar dos partidos seguidos en el torneo.

¿Volverá el DT al habitual 4-5-1 o repetirá el esquema internacional con un 5-3-2? Dudas que quedarán resueltas sólo minutos antes del partido, considerando las últimas prácticas de un equipo que aterrizó en Carriel Sur a las 3 de la mañana del jueves y tuvo poco tiempo para



FOTO: LUKAS JARA M.

EL ACERO RECIBE A O'HIGGINS A LAS 13:30 HORAS

Necesita volver a festejar para no seguir hundiéndose

Huachipato está octavo y cerca de zonas internacionales, pero arrastra un mal juego y podría ser superado por varios equipos en la tabla.

16

formaciones

distintas ha presentado el DT Florentín en los 16 duelos que la usina ha jugado en el campeonato.

entrenar previo a este partido.

Al frente y, pese a su ubicación en la tabla, O'Higgins no asoma como un rival fácil para Huachipato. Si el acero no pudo en Uruguay ante un equipo que pelea por no perder la categoría, la tarea ante los celestes se les podría complicar, tomando en cuenta que el “capo de provincia” tiene nuevo DT y, además, sumó como refuerzo al ex U. La Calera y River Plate, Marcelo Larrondo.

“Desde lo anímico, puede llegar a

influir que Huachipato no sacó un buen resultado en Uruguay. Ellos vienen con rotaciones y, si bien en defensa y mediocampo ya tienen a jugadores base, las variantes que pudiesen sumar tienen recorrido y experiencia. Hay que minimizar lo que pueda presentar el rival en la cancha, ya que hoy el rival es propio. Necesitamos mejorar en lo táctico y futbolístico”, dijo el entrenador de O'Higgins, Dalcio Giovagnoli, previo al duelo de esta tarde.

Dos bajas

Huachipato no tendrá hoy a su capitán Claudio Sepúlveda, quien por acumulación de amarillas se perderá el partido. Juan Córdova tampoco sería citado, debido a que sufrió un “resfrío” previo al duelo.

En el lugar de ambos, Sebastián Martínez y Joaquín Gutiérrez serán los titulares esta tarde.

OPINIONES

Twitter @DiarioConce
contacto@diarioconcepcion.cl

Deportes

DEBUT DE UN EQUIPO QUE SE REFORZÓ PARA OBJETIVOS GRANDES

Guerreras vialinas al fin entran a la cancha y saldrán por la TV

Paulo Inostroza
paulo.inostroza@diarioconcepcion.cl

Llevan más de dos meses practicando de manera presencial, trajeron 5 jugadoras en tiempos de pandemia y reconocen que los objetivos son en grande. Fernández Vial debutará hoy en esta atribulada competencia femenina, que a ratos vio amenazado su inicio. Será un torneo corto. "Aquí no puedes dormirte porque no hay mucho tiempo para recuperarte", comentó el técnico José Luis Espinoza. El plantel viajó ayer, a las 14 horas y juega este mediodía en casa de la UC.

Nombres fuertes que llegaron a reforzar el equipo son Yarella Torres, Geraldine Riffo, Elisa Pérez, Ninoska Lecaros y Leydy Reyes, todas entrarán a la cancha hoy, salvo esta última, que recién la próxima semana estará habilitada para jugar. Pero no sólo eso, la "Maquinita" tiene prácticamente aseguradas dos jugadoras, una colombiana y una paraguaya, ambas con pasos por las selecciones de su país.

El técnico José Luis Espinoza reconoce que "siempre que empiezas un campeonato, las expectativas están, pero sí tenemos claro que acá nos reforzamos con jugadoras de muchas condiciones y de una trayectoria importante, más allá de la juventud. Siento que estamos para competir y la dirigencia también está apostando a eso. Queremos entrar a los playoffs, aunque sabemos que será un torneo durísimo y un grupo complicado".

Sobre sus adversarios detalló que "todos entendemos que Colo Colo es uno de los más fuertes de la competencia, la 'U' se ha reforzado bien y Católica con la UdeC están trabajando de muy buena forma. Acá tienes que sumar afuera igual que en casa, no puedes improvisar nada, debes tener alternativas para cualquier emergencia y también manejar la ansiedad del grupo".

Oncena y psicología

De no mediar inconvenientes, Fernández Vial alinearía en Santiago a Paula Hinojosa; Nicole Chávez, Ninoska Lecaros, Norma Castilla, Yarella Torres; Analía Aravena, Natalia Espinoza, Elisa Pérez; Jazmín Gallardo, Geraldine Riffo y Mariana Oyarzo.

Las aurinegras tienen una psicóloga como integrante permanente de su equipo de trabajo. Se trata de

Ficharon 5 jugadoras en tiempos de pandemia, llegarán 2 extranjeras más y hoy visitan a la UC. "Hablaron con nuestra sicóloga para manejar la ansiedad. Fueron 4 meses encerradas y la televisión es una presión extra", expresó el técnico.

FOTO: LUKAS JARA M.



Presionan al Vial masculino

Un grupo de hinchas interrumpió la práctica de ayer exigiendo al plantel más compromiso con el club.

Leslie Sáez, quien ayer se reunió con el plantel. El DT de la rama femenina apuntó que "una cosa es la ansiedad por jugar después de tanto tiempo encerradas, cuatro o cinco meses. Y, por otra parte, está la televisión (transmite CDO), que es una muy buena noticia y un gran paso para el fútbol femenino. Una vitrina necesaria, pero también una presión extra, mediática, que no todas manejan. Elisa y Yarella, que ha jugado Copa América y Copa Libertadores, sí saben bien de qué se trata, pero hay que mantener la medida cuando no estás acostumbrada. Que no se te vayan los monitos

Estadio: Complejo Raimundo Tupper
Hora: 12.00
Árbitro: Madelaine Rojas



U. CATÓLICA



F. VIAL

a otro lado".

Resto de la fecha

También por el Grupo B, mañana será el turno de las vecinas de la UdeC, que recibirán a Colo Colo en el Ester Roa Rebolledo, desde las 11 horas. Recordemos que el prin-

cipal recinto deportivo de la Región también albergará los partidos de Vial femenino, cada vez que sea local, y las instancias decisivas del fútbol femenino de Anfa, incluyendo las 3 asociaciones penquistas.

También por el Grupo B, Universidad de Chile recibirá esta tarde (17:30 horas) a La Serena y mañana (10 horas) Antofagasta y Cobresal chocarán en el Calvo y Bascuñán. Jugarán todos los equipos a una sola rueda y los dos mejores de grupo avanzarán a semifinales.

OPINIONES

Twitter @DiarioConce
contacto@diarioconcepcion.cl

Deportes

EDUARDO ACEVEDO, TÉCNICO DEL CAMPANIL

“Es feo decirlo, pero el objetivo es salvarnos”

“A mí me gusta otro fútbol, pero debemos ser inteligentes. Tenemos una espada atrás”, dijo el DT de UdeC, que terminó la primera rueda con 22 puntos y una importante alza.

Carlos Campos A.
carlos.campos@diarioconcepcion.cl

Los triunfos y alegrías en el fútbol son como fuegos artificiales: duran un poco, deslumbran y ya se acaban. Por lo mismo, el Campanil no tuvo día libre tras la buena victoria sobre U. de Chile y siguió trabajando con la mente puesta en su única meta de la temporada. “Es feo decirlo, pero el objetivo es salvarnos. No es lo que me gusta, pero tenemos que ser pragmáticos. Un equipo que hizo 23 puntos en un año es difícil salvarlo, pero acá sumamos el reto y en eso estamos enfocados”, dijo el técnico de UdeC, Eduardo Acevedo.

No se marean en el Campanil con la opción de meterse dentro de Copa Sudamericana. Hoy, a falta del partido de Huachipato ante O'Higgins, UdeC está en zona de copas internacionales, pero el foco auricelo es otro. “Tenemos que ser pragmáticos. Debo encontrarle el máximo a cada jugador, porque atrás tenemos una espada que nos persigue y que heredamos. Hay que salir de esta situación fea y lo que hoy necesitamos es sumar. No es la idea esta ni lo que me gusta a mí, pero es lo que necesito. Tengo que ser inteligente y sacarle el máximo a los jugadores que tengo”, dijo muy sincero el DT del Campanil.

En 17 fechas, UdeC cosechó 22 puntos, uno menos de los que logró en 24 partidos en 2019, con un lujo de plantel que se armó para pelear el torneo local y competir en Copa Libertadores. En esa temporada, además, el Campanil anotó 23 goles en tales 24 duelos, mientras que en lo que va de 2020, ya convirtió 21, con Cecilio como tercer goleador del campeonato tras Larrivey de la “U” y Palacios de U. Española.

Quizás el único aspecto negativo en el cierre de la primera rueda para UdeC, sean las lesiones. Martín Lara, Juan Abarca, Antonio Ramírez y Claudio Navarrete están fuera por distintas complicaciones físicas,



FOTO: ISIDORO VALENZUELA M.

nombres a los cuales se sumó Juan Pablo Abarzúa, tras la dura entrada de Gonzalo Espinoza la tarde del jueves. El volante ya se realizó los exámenes correspondientes y está a la espera del diagnóstico.

“Muy unidos”

Hace casi una semana se cerró su llegada, pero recién ayer el volante Jaime Carreño fue oficializado como refuerzo del Campanil. “Es un lindo desafío. El grupo se ve muy comprometido y eso me recaló el

profe, que es un grupo muy unido que está luchando por un objetivo que esperamos lograr. Espero estar a la altura y ser un aporte para el club”, dijo el mediocampista ex UC en su llegada al club.

¿Y ahora? UdeC aún no conoce a su próximo rival en el campeonato y tampoco la fecha en que volverá a la cancha. El fixture del torneo sigue siendo un absoluto misterio.

OPINIONES

Twitter @DiarioConce
contacto@diarioconcepcion.cl

MAQUETA ESTADIO LOS ÁNGELES

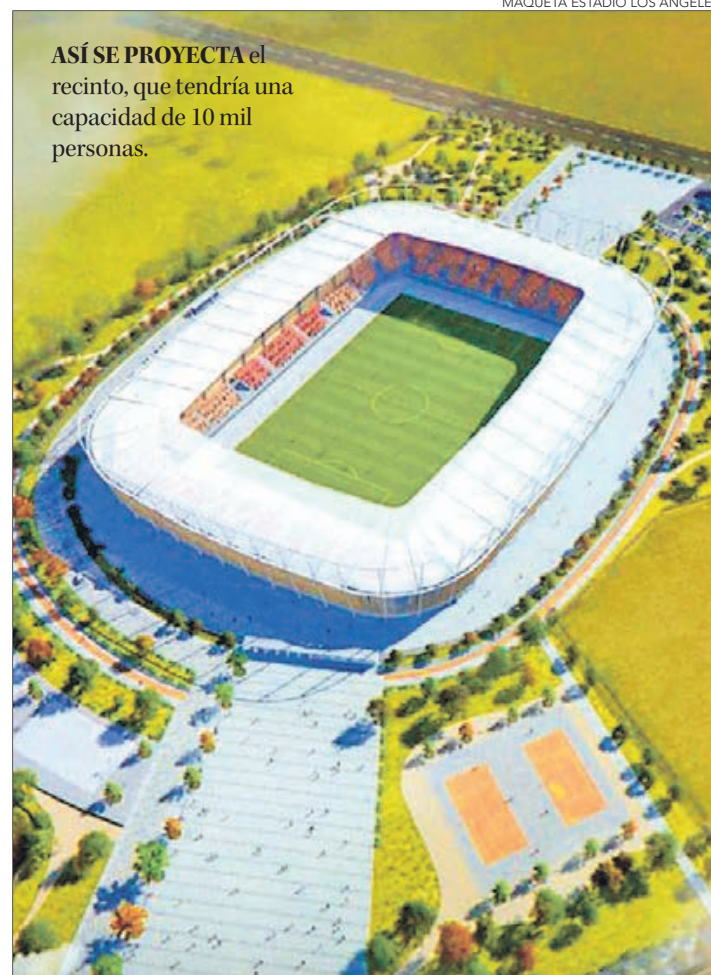

Avanza proyecto del estadio de Los Ángeles

Una reunión entre la ministra del Deporte, Cecilia Pérez, el intendente Sergio Giacaman y Esteban Krause, alcalde de Los Ángeles, permitió afinar detalles para avanzar en el proyecto del estadio que se levantará en la comuna angelina.

La iniciativa contempla una inversión de parte del Mindep-IND cercana a los \$9 mil millones, los que se complementarán con \$14.000 millones del Gobierno Regional para completar \$23.000 millones. La municipalidad de Los Ángeles, por su parte, ya compró el terreno donde se emplazaría el estadio, que tendrá un aforo de 10.000 personas y que contempla una cancha, camarines, iluminación, graderías en hormigón con butacas antivandálicas y servicios higiénicos, entre otros.

Dentro de lo acordado en la reunión, se estableció hacer un nuevo convenio entre el Ministerio del Deporte y la municipalidad de Los Ángeles, cerrando el proceso de licitación pendiente lo que significa no adjudicar el proyecto original. Asimismo, se revisaron algunos temas administrativos para enfrentar un nuevo llamado a concurso.

“Vamos a trabajar con sentido de urgencia, ya que sabemos que a través de la infraestructura deportiva hay generación de empleo y esperamos estar presente en to-

Una gran inversión

Costo del recinto será de \$23 mil millones, que serán aportados por el Mindep-IND y el Gobierno Regional.

das las etapas necesarias que finalmente culminen con la construcción de este estadio”, comentó la ministra Pérez.

En tanto, el intendente Giacaman afirmó que “esta obra tendrá un impacto profundo en la generación de empleos y creemos que llega en un momento justo para el plan de reactivación Paso a Paso Chile Se Recupera”.

Marco Loyola, seremi del Deporte, también se refirió a las novedades de esta iniciativa, que más allá de ser una infraestructura para el alto rendimiento también busca aportar para que toda la comunidad angelina genere hábitos deportivos.

“Valoramos el esfuerzo de todas las autoridades locales, y de la ministra Cecilia Pérez para conseguir los recursos que permitieron volver al desarrollo deportivo comunal. El objetivo es que toda la comunidad pueda hacer uso de este estadio con el fin de democratizar el deporte”, aseguró el seremi Loyola.

Entretención & Servicios

Santoral: Día N. de las Iglesias Evangélicas y Protestantes / Quitín

EL TIEMPO

HOY  **8/19**

DOMINGO 10/15 LUNES 11/15 MARTES 11/15

LOS ÁNGELES  9/28

RANCAGUA  9/29

TALCA  9/28

SANTIAGO  9/29

CHILLÁN  9/27

ANGOL  13/28

TEMUCO  6/23

P. MONTT  7/17

RADIACIÓN UV

RIESGO	TIME*	ÍNDICE
EXTREMO	10	11 o más
MUY ALTO	25	8 A 10
ALTO	30	6 A 7
MODERADO	45	3 A 5
BAJO	60 o más	0 A 2

*Tiempo Máximo recomendado de exposición (minutos).

PUZZLE

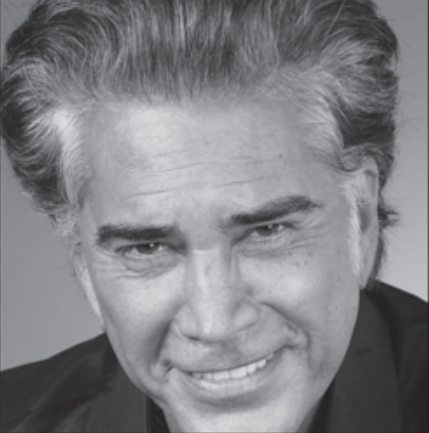

	ADIESTRAR	ACEITE	DIVISA FOSAS	FIGALES	ATADA AUNE
	EXCLUIR				
	REDOMADO				
	LENGUA DEL HAMPA		2.7182 APOCAR	PREPOS. LATINA ACUDIR	
ENAJENADO	SEVERA ZOCO	PALOTE AZOE	VESTIDO INDU EXISTE		RADIO SI CHARRUA
			POETA CUBANO CORTARIAN		
LUGAR EN SORIA		MANGO OSARIO			PLATA VOCAL
ABAD CASAS MAPUCHES			MEZCLA ENROLA		CLUB AZUL LETRA FINAL
			FLANCOS FOSFORO		FIN DE FOTO
		NIVELAR YODO			ROBERTOC DETERIORA MOLESTAR ONUCAL MUNICIPAL ROS NARITA EMIR MUELO AVALAR MITO REPARADO LICOR ALCALOIDE OONANA NRINDA DEAMIGOS
QUERIDO ACEPTAR HERENCIA			ENOJO LEA INVERT.		
GLOTON			COGER ARTICULO NEUTRO		
ELECTRON	ALA DEL PEZ VOCAL			OXIGENO	

TELÉFONOS

Ambulancias:	131
Bomberos:	132
Carabineros:	133
Investigaciones:	134
Fono Drogas:	135
Inf. Carabineros:	139
Fono Familia:	149
Inf. Toxicológica:	2- 635 3800
V. Intrafamiliar:	800 220040
Delitos Sexuales:	565 74 25
Defensa Civil:	697 16 70
Fono VTR:	600 800 9000
Fono Essbío:	600 33 11000
Fono CGE:	600 -777 7777

FARMACIAS DE TURNO

CONCEPCIÓN Farmacia Concepción • San Martín 1029, Depto. 1	Ahumada • Av. Juan Bosco 501 (Atención durante las 24 horas)
SAN PEDRO Ahumada • Michimalonco 1120 (Atención durante las 24 horas)	
CHIGUAYANTE Cruz Verde • Manuel Rodríguez 925	
TALCAHUANO Salcobrand • Autopista 7001	

SUDOKUS

FÁCIL

4							1
1		4		3	8		
3	9		2	1	8	7	6
	6			8	2	1	4
8	1	4			7	9	2
		7	1				6
		1			6		8
	5	8	3	2		4	1
	4	9	8	5	1	6	3

MEDIO

4	9	5	6			3	7
6	2						9
				3	9	6	
3	5			1			2
9				6			
	4				3		8
					1		
	1		7		6	5	9
	3		8				

EXPERTO

							1
	1			4	5		3
5		3			1	9	
		7	4	9			
9	6		5	8			
8							
					2	6	5
							2
	7	4					9