

FOTO: CEDIDA

FOTO: ISIDORO VALENZUELA M.

Basquetbolista salió de la cancha para ayudar a pacientes Covid-19

Matías Villagrán cambió triples y clavados por ayudar a ganar un partido mucho más importante. "Hay historias que te dejan con un nudo en la garganta", dijo el basquetbolista ex UdeC.

DEPORTES PÁG. 14



Uno de los tres alcaldes que no podrán postular a un nuevo periodo, se lanza a la Cámara baja

"Estoy disponible a ser candidato a diputado si el partido lo pide", dice el jefe comunal de Hualqui, Ricardo Fuentes. Ayer se promulgó la ley que limita la reelección indefinida de autoridades por voto popular.

POLÍTICA PÁG. 6

Diario Concepción

Sábado 4 de julio de 2020, Región del Bío Bío, N°4405, año XIII

SE REUNIERON VÍA ZOOM PARA ANALIZAR LA CRISIS SANITARIA, SOCIAL Y ECONÓMICA

Alcaldes acudirán a ministros para abordar demandas locales

Piden medidas sanitarias más drásticas y mejorar el diálogo con el intendente Sergio Giacaman.

Tras una reunión virtual con representantes de las 33 comunas de la Región, los alcaldes se aliaron para buscar mayor auto-

nomía regional en la toma de decisiones, más participación y coordinación con las autoridades regionales.

"Vamos a solicitar dos audiencias, tanto con el ministro (Gonzalo) Blumel, como con el ministro (Enrique) Paris. La idea es conver-

sar con cada uno de ellos algunas situaciones que se están dando en nuestras comunidades", explicó Auditor Retamal (PPD), alcalde de

San Pedro de la Paz y presidente de la Asociación de Municipalidades del Bío Bío.

POLÍTICA PÁG. 4



Gripe española: similitudes y diferencias con la Covid-19

La "madre de todas las pandemias" causó la muerte de 50 millones de personas, según la OMS. No había los protocolos sanitarios de ahora, ni los fármacos y otros adelantos médicos actuales. CIUDAD PÁG. 8



Lluvias aseguran caída del costo para generación eléctrica y riego agrícola

Cantidad de lluvias ha sido mayor que en 2019, pero se mantiene un déficit de 20% respecto a un año "normal", dicen los especialistas.

ECONOMÍA&NEGOCIOS PÁG. 10

Se detecta retraso en tomas de PCR a contactos estrechos de Covid-19

La seremi (s) de Salud, Isabel Rojas, aseguró que gestionaría lo más rápido posible la toma del PCR para todos los casos necesarios.

CIUDAD PÁG. 7



#FUE TENDENCIA

El Presidente Sebastián Piñera promulgó una reforma constitucional que limita la reelección de autoridades.

La firma se concreta a pesar de la resistencia de algunos sectores políticos, incluso desde el propio poder Ejecutivo.

En el discurso, el jefe de Estado afirmó que la ley se alinea con los compromisos del Gobierno en la última Cuenta Pública.

La modificación "contribuye al perfeccionamiento de nuestra democracia, porque permite, en primer lugar, facilitar una mayor renovación, una mayor oxigenación en los cargos de elección popular", expresó Piñera.

@rod_naranja:

"Se acabó el suspense: No hay veto y Presidente Piñera decide promulgar ley que limita la reelección de autoridades".

@Naty_campusano:

"Para el FA los municipios NO son para apenar alcaldes, por eso, invitamos a la democracia y al debate de proyectos de Gob. Local. Que la gente vote por proyectos, no por caudillos como pretendía la UDI con el veto al límite de reelección de autoridades. Bien por la promulgación!".

@RPagicell:

"Ya es ley, no habrá reelección para ningún corrupto más".

@Marco_Rumatz:

"Promulgada ley límite a reelección. Excelente noticia para la democracia y la participación ciudadana, si bien la ley está hecha a medias, porque no limita el tiempo en las instituciones (congreso, Muni, Core), sí limitará su reelección y esperamos que oxigene el sistema político".

ENFOQUE

La judicialización de la tragedia

DRA. BEATRIZ LARRAÍN

Integrante del Programa de Estudios Europeos.



En los últimos meses hemos sido espectadores de la creciente judicialización de la pandemia, sobre lo cual hemos escrito en otra columna. El Viejo Continente ha sido testigo también de una ola de juicios y demandas producto de la Covid-19. En España, se presentaron demandas por la responsabilidad del gobierno de haber convocado a la

marcha del Día Internacional de la Mujer causando masivos contagios. Un grupo denominado Asociación Española de Víctimas y Afectados por la Covid-19 presentó ante la Corte de la Haya una denuncia contra Pedro Sánchez acusándolo del genocidio de 50.000 personas. Los franceses no se han quedado atrás y han acusado criminalmente al go-

La experiencia vivida en nuestro país en torno a la pandemia y los efectos que ha traído sobre la ciudadanía, sin duda, marcarán un antes y después en nuestra sociedad, y particularmente en la relación del Estado, sus instituciones y los ciudadanos. La emergencia sanitaria ha obligado a una nueva relación Estado-Ciudadano en medio de la virtualidad y la gestión a distancia para la implementación de políticas públicas, especialmente aquellas destinadas a las familias y personas con mayores niveles de vulnerabilidad, sobre las cuales ha repercutido con mayor fuerza, los efectos de la crisis económica y social que vive el país.

Las políticas sociales no se ven ajenas a esta nueva forma de implementación, destacando la bancarización de las prestaciones monetarias, que se han transformado en la nueva forma de bienestar de las personas, quienes acceden al dinero en efectivo mediante cajas vecinas, cajeros o pago de productos y/o servicios mediante tarjeta, y/o aplicaciones móviles. Junto a lo anterior, la flexibilización del Registro Social de Hogares para la actualiza-

ción de información ha permitido a los ciudadanos informar cambios en sus antecedentes de focalización y, a la vez, los municipios del país validar la información mediante plataformas informáticas de forma ágil, todo lo anterior en un esquema de virtualidad. El trabajo de apoyo psicosocial en programas de diversos ministerios ha migrado a sesiones virtuales, llamados telefónicos, videoconferencias, etc., que han permitido mantener los vínculos y planes de trabajo con familias y personas en contexto de vulnerabilidad. En salud primaria, los controles de morbilidad han pasado a metodologías de telemedicina, no sólo en el área médica, sino de enfermería, psicología, matronería entre otros, donde el uso del Whatsapp se ha transformado en una herramienta de gestión pública cercana, gratuita y facilitadora del trabajo público.

Esta nueva forma de relación y vínculo Estado-Ciudadano, que involucra políticas públicas en contexto de pandemia y con población vulnerable, nos lleva a pensar si ¿la virtualización y el uso de tecnologías en las políticas sociales, afectará negativamente la relación esta-

do-ciudadano?, la cual ya se evidenciaba debilitada post estallido social. Por ahora, sólo queda claro que esta nueva forma de relación en contexto de emergencia viene a cimentar un nuevo estilo de gestionar lo público, que acelerará, además, el uso de otras herramientas que son necesarias para seguir fortaleciendo la gestión del Estado, como el uso de Big Data, la inteligencia artificial y la robotización, todo lo anterior de la mano de innovaciones públicas que surgen frente a la emergencia y el necesario contexto de cambio que ésta demanda.

bierno por la mala gestión de la Covid-19, habiendo la Fiscalía general francesa ya abierto una investigación para determinar culpabilidad. Los ejemplos abundan. No hay nada nuevo en la judicialización de las tragedias. Basta recordar la avalancha de demandas que hubo en EE.UU. tras el 11-S. En una de ellas, incluso, se pedía a los jueces que ordenaran al estado de Nueva York seguir buscando por años entre los restos de la explosión para encontrar al menos trazas de ADN de los familiares desaparecidos. En Chile, el terremoto del 2010 generó algo similar. Se presentaron todo tipo de solicitudes ante los jueces, aún después de la constatación de la magnitud del fenómeno natural que hizo que la tierra variara su eje en 3 metros, evento que no sucede a menudo en la historia del mundo.

Por otro lado, tampoco es novedad afirmar que los gobiernos del

mundo y los organismos internacionales no han estado a la altura de la situación. Los ministerios de salud, la OMS, la OPS, organismos con conocimiento técnico en el manejo de enfermedades simplemente han fracasado. La pregunta que cabe hacerse es si un órgano del estado que no tiene conocimiento en materia de salud (simplemente porque no es su función) ¿podrá satisfacer la frustración, la pena y la rabia de quienes han perdido un ser querido en esta pandemia? Si no han podido los demás órganos internos e internacionales responder adecuadamente, ¿habrá alguna esperanza que lo haga un órgano del estado como el judicial?, ¿por qué atribuimos a los jueces este súper poder?, no estaremos preparando un escenario de mayor frustración al darnos cuenta que las tragedias humanas de gran escala no se pueden resolver por sentencia firme y ejecutoriada? Dejo la reflexión al lector.

Una nueva relación Estado-Ciudadanía

JAIME CONTRERAS ÁLVAREZ

Profesor del Departamento de Administración Pública y Ciencia Política de la Facultad de Ciencias Jurídicas y Sociales de la Universidad de Concepción



¿La virtualización y el uso de tecnologías en las políticas sociales, afectará negativamente la relación estado-ciudadano?

do-ciudadano?, la cual ya se evidenciaba debilitada post estallido social. Por ahora, sólo queda claro que esta nueva forma de relación en contexto de emergencia viene a cimentar un nuevo estilo de gestionar lo público, que acelerará, además, el uso de otras herramientas que son necesarias para seguir fortaleciendo la gestión del Estado, como el uso de Big Data, la inteligencia artificial y la robotización, todo lo anterior de la mano de innovaciones públicas que surgen frente a la emergencia y el necesario contexto de cambio que ésta demanda.

Las palabras vuelan, lo escrito permanece

EDITORIAL

Tardan hasta 500 años en descomponerse. Sólo el 8% son reciclables y, por ende, se desechan alrededor de 5 mil millones de unidades por año en el mundo. La producción mundial, según estimaciones de Greenpeace, se acercará en 2020 a 500 millones de toneladas. A los océanos llegan cerca de 8 a 10 millones de toneladas cada año, perjudicando la fauna y flora marina. Los plásticos se han convertido en una plaga.

Decenas de ciudades han tomado acciones contra los plásticos desechables. En Chile, el próximo 3 de agosto se cumplirá un año desde que se publicó en el Diario Oficial la ley que prohíbe la entrega de bolsas plásticas en el comercio. Cuando una gran tienda del retail eliminó de forma definitiva la entrega de bolsas plásticas se supo la dimensión del problema: anualmente la multitienda entregaba 30 millones de bolsas plásticas a través de 43 locales en todo Chile. La medida de una sola multitienda sacó de circulación a 675 toneladas anuales de ese producto.

En América Latina, Chile es uno de los países con mayor uso per cápita de plástico, alcanzando un promedio 50 kg al año por persona. Más de un 90% va a parar en vertederos, rellenos sanitarios y otros destinos. En ese escenario, tiene gran relevancia el proyecto de Ley que busca regular esta materia. Tras muchas modificaciones

Uso del plástico en la pandemia



Cuando pase la crisis sanitaria y el país pueda regresar a ciertos niveles de normalidad, se hará necesario reforzar los controles en la entrega de plásticos de un sólo uso en establecimientos comerciales.

y ajustes, el proyecto se encuentra en el Senado, y tiene el propósito de "regular el uso de productos plásticos de un sólo uso dentro de los establecimientos de alimentos de consumo, como restaurantes, casinos, cochinerías, u otros establecimientos que sirvan comida preparada o bebestible".

El uso de materiales plásticos ha ido en aumento durante esta pandemia, según proyecciones no oficiales, por razones supuestamente sanitarias y de seguridad. De hecho, es el material más utilizado en la fabricación de escudos protectores para evitar el contagio por coronavirus. Cuando pase la crisis sanitaria y el país pueda regresar a ciertos niveles de normalidad, se hará necesario reforzar los controles en la entrega de plásticos de un sólo uso en establecimientos de expendio de alimentos, además de impulsar la reutilización y, a su vez, regular las botellas plásticas desechables. Tareas que volvieron a la pauta diaria en el marco del Día Internacional sin bolsas de plástico, que se celebra cada 3 de julio.

CARTAS

Fútbol sí y otros deportes no

Señora Directora:

Cómo es posible entender la situación actual que se dé autorización expresa de parte de los entes de salud en cuanto al fútbol y con toda la parafernalia que ha implicado y en desmedro, por ejemplo, del deporte del remo y en específico de la práctica en botes individuales en este caso de *singles* que si vemos en detalle miden 8 metros de largo y si bien son angostos, al sumar sus remos de cerca de 3 metros de largo y en su palanca interior de 2 metros, tenemos que entre un bote y otro hay 4 metros de separación entre deportistas, y lo que los separa es agua y con ello tenemos que el contacto más cercano es de 4 metros en comparación al fútbol que es un deporte de contacto.

Se han realizado consultas, solicitudes de muchos deportes y deportistas y a la luz de las evidencias. Sólo al fútbol se le dan facilidades, siendo esto totalmente inentendible, a menos que sea por el vil dinero de por medio.

Queremos, como muchos deportes que no son tomados en cuenta y sin hablar de resultados en donde el fútbol deja mucho que desear, se den señales claras de ley pareja o visualización de actividades deporti-

vas que si son practicables a que se le den facilidades de hacerlo obviamente con protocolos que a nivel de institución se puede hacer seguimiento y acatamiento.

Vemos a diario gente en bicicleta o trotando a modo de entrenamiento y la mayoría sin mascarilla y por razones obvias de falta de oxigenación. Donde la disyuntiva que se responde es que al ser particulares la fiscalización es más difícil y en el caso de deportes que son a través de instituciones se puede llegar a trabajar en cuanto a restricciones y formas de desarrollar el distanciamiento, pero, a su vez, una práctica deportiva que a nivel psicológico, metas futuras o sencillamente por salud es lo mejor y más aconsejable.

Andrés Retamal Pérez

Tendencias

Señora Directora:

Está descendiendo la presión sobre hospitales y clínicas en la R.M., lo que indica que está bajando la cantidad de pacientes críticos. Sin embargo, se ha mantenido estable el número de impacientes críticos.

José Luis Hernández Vidal

Asignaciones costosas

Señora Directora:

El proyecto de ley que rebajó la dieta de los congresistas vio luz verde y se avanzó, a lo menos, un paso. Cosa distinta, es el apartado que dice relación con las asignaciones de cada uno de estos, puesto que un diputado posee 11 millones para destinar al apoyo en funciones legislativas y un senador la módica suma de 23 millones. Si bien cada congresista requiere de asesores para desempeñar su labor, parece ser que dicha cantidad es excesiva, considerando, además, que en varios casos contratan concejales en su equipo de asesores.

Por otro lado, los congresistas también gozan de succulentos viáticos para el desempeño de sus funciones. Parece ser necesario, comenzar a revisar exhaustivamente junto a las experiencias comparadas de los países de la Oede, si existe tal justificación para el alto desembolso de recursos. La carga de la prueba recae en los congresistas y sus tan distinguidos asesores.

Jose Luis Trevia – Investigador Fundación para el Progreso



Envíe sus cartas, con una extensión máxima de 1.400 caracteres, con espacios vía email a:

- ◆ contacto@diarioconcepcion.cl
- ◆ Cochrane 1102, Concepción

La correspondencia debe consignar claramente la identidad del remitente y su número de teléfono.

Hacemos presente que el diario no puede constatar fehacientemente la identidad del autor de la correspondencia y reproduce la indicada por éste, deslindando ulterior responsabilidad.

La Dirección se reserva el derecho de seleccionar, extraer, resumir y titular las cartas recibidas, sin explicación alguna y evitando cualquier discusión con el remitente.

Política



#MeQuedoEnCasa

Elías Castro, ex jugador de fútbol profesional

“Todos los amantes del fútbol estamos ansiosos por retornar a practicar nuestro deporte, pero también debemos ser responsables y obedecer las medidas sanitarias, ya que el regreso deportivo tiene que ser con todos. Manejemos de buena forma la ansiedad y cumplamos con las medidas”.

SE REUNIERON VÍA ZOOM PARA ANALIZAR LA CRISIS SANITARIA, SOCIAL Y ECONÓMICA

Alcaldes piden audiencias a Blumel y Paris para abordar situación regional

Mauricio Luengo Viveros
mauricio.luengo@diarioconcepcion.cl

“Vamos a solicitar dos audiencias, tanto con el ministro (Gonzalo) Blumel como con el ministro (Enrique) Paris. La idea es conversar con cada uno de ellos algunas situaciones que se están dando en nuestras comunidades”, dijo de entrada Auditor Retamal (PPD), alcalde de San Pedro de la Paz y presidente de la Asociación de Municipalidades del Bío Bío.

Tras una reunión virtual con representantes de las 33 comunas de la Región, los alcaldes se alinearon buscando mayor autonomía regional en la toma de decisiones, más participación y coordinación con las autoridades regionales.

La audiencia con el ministro del Interior tiene por objetivo ver recursos para los municipios, mientras que con el titular de Salud abordarán las solicitudes de cuarentenas y cordones sanitarios. Además, solicitarán al intendente Sergio Giacaman reuniones periódicas, para abordar la crisis sanitaria y la ejecución de proyectos que permita la reactivación económica.

Sobre el diálogo con las autoridades regionales, el alcalde Henry Campos (UDI) comentó que “todos esperamos tener buena disposición en el trabajo que estamos realizando. Acá tenemos que ser todos colaborativos y, por lo tanto, esperamos que exista esa buena disposición del Gobierno para escuchar nuestras demandas y propuestas, por eso, solicitaremos al intendente que se reúna periódicamente con nosotros, que sea algo más frecuente, porque de esta manera vamos canalizando las inquietudes”. El jefe comunal del puerto agregó que conversó previo a la reunión con Giacaman para que analice una mayor apertura al diálogo con los alcaldes.

Por su parte, el jefe comunal penquista, Álvaro Ortiz (DC), indicó que “a un problema común, soluciones en común, acuerdos en común. Pedimos al Gobierno Regional que se la juegue más por su Región, si sabemos que hay un problema de descentralización que lamentablemente

Erradicar el manejo centralista de la pandemia, medidas sanitarias más drásticas y mejorar el diálogo con el intendente Giacaman son parte de las medidas que proponen las autoridades comunales para evitar un colapso en la zona.



FOTO: AMRBB

Sistema de Salud cerca del colapso

El alcalde Álvaro Ortiz advirtió que los equipos de salud municipal están exhaustos por la crisis.

te nos asfixia históricamente en nuestro país. Queremos conversar directamente con los ministros del Interior y de Salud, porque lamentablemente hemos agotado todas las instancias a nivel regional. Hemos pedido escuchar más a los expertos, quienes señalan que no se han tomado medidas mucho más estrictas que hayan permitido frenar la cantidad de contagiados”.

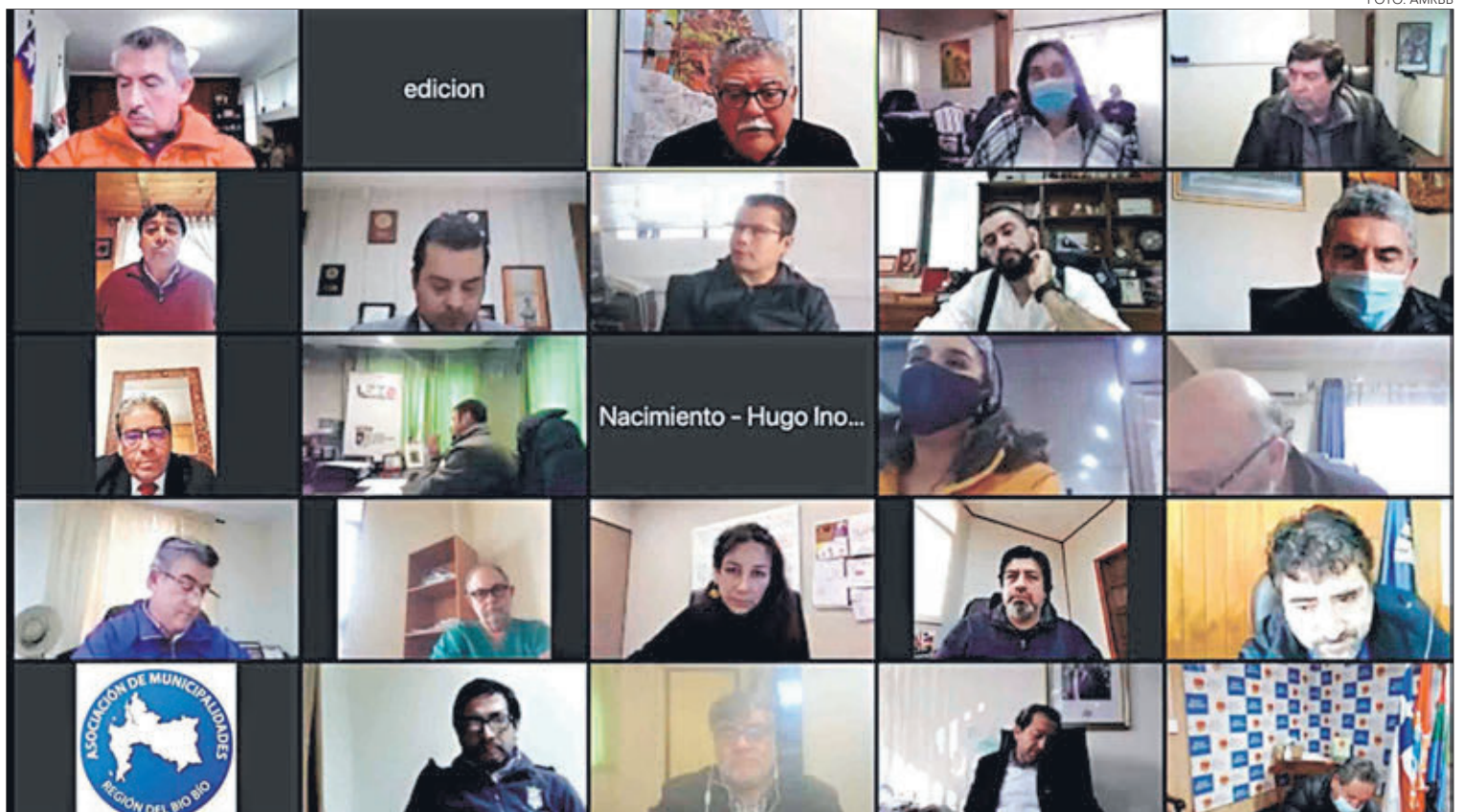
Los alcaldes también enfatizaron en la crítica situación de la sa-

lud municipal, sistema que advierten está muy cerca del colapso.

El petitorio de los jefes comunales del Bío Bío se sostiene, según comentan los propios alcaldes, en el apoyo del Colegio Médico, cuyo presidente, Germán Acuña, estuvo presente en la reunión y por el Comité Científico Regional.

“Los alcaldes siempre hemos sido dialogantes, pero nos estamos dando cuenta que estamos ahogados por el centralismo, incluso, el Gobierno Regional tiene ciertas limitaciones. Queremos pedir que se les puedan entregar mayores atribuciones y en concordancia con los municipios tomar decisiones en beneficio de nuestra comunidad”, sentenció Retamal.

OPINIONES

Twitter @DiarioConce
contacto@diarioconcepcion.cl

Giacaman valoró el trabajo del Gobierno Regional



La reunión de los alcaldes tuvo como principal motivación una supuesta “inacción” del Gobierno. No obstante, el intendente Sergio Giacaman destacó lo realizado por el Ejecutivo en el Bío Bío, tras el inicio de la pandemia.

“Nuestra política ha sido desde

siempre de puertas abiertas y eso incluye, por cierto, a los alcaldes. Desde inicios de la pandemia, he sostenido reuniones permanente con alcaldes por videoconferencia, generalmente, en grupos de tres o cuatro, atentos a sus requerimientos y a sus necesidades. Todas las semanas nos reunimos con el presidente de la Asociación Regional de Municipalidades, el alcalde Auditor Retamal, quien integra la Mesa Social Covid-19. Las coordinaciones existen y en general son fluidas. Ha habido un buen trabajo en equipo para repartir 70 mil cajas de alimentos”, precisó.

Política



#MeQuedoEnCasa

Juan Pablo Rebolledo, vendedor

“Algunas personas como yo, aunque lo deseamos, porque entendemos el significado de lo que ello implica, lamentablemente no podemos quedarnos en casa. Pero tú, si puedes, hazlo amigo. Por favor, quédate en la casa”.

¿Alcaldes al Congreso?

De acuerdo a sondeos en las colectividades, los jefes comunales son bien vistos como cartas a diputados.

Mauricio Luengo Viveros
mauricio.luengo@diarioconcepcion.cl

Pese a los intentos de sectores oficialistas (la UDI y RN) por impulsar un veto presidencial que permitiera a algunos alcaldes poder competir por un nuevo periodo en las próximas elecciones municipales, el Presidente Sebastián Piñera, finalmente, promulgó la ley que limita la reelección de autoridades elegidas por voto universal.

“Las democracias son seres vivos que necesitan renovarse, oxigenarse y adecuarse a las aspiraciones y necesidades de los ciudadanos, y a las realidades y cambios de los tiempos. Chile necesita una democracia fortalecida y no debilitada, y todos tenemos el deber de colaborar con esta misión”, señaló el Mandatario en la ceremonia de promulgación de la medida que afectará a más de 90 alcaldes en todo el país.

En la Región son cuatro los jefes comunales que no podrán ir a la reelección en sus respectivas comunas, entre ellos, el actual presidente de la Asociación de Municipalidades del Bío Bío y alcalde de San Pedro de la Paz, Audito Retamal (PPD). Además, se suman los casos de Ángel Castro (DC) en Santa Juana; Ricardo Fuentes (PPD) en Hualqui; y Mauricio Alarcón (IND-Chile Vamos) en Arauco.

Pese al intento de los partidos políticos, la decisión del Ejecutivo echó por tierra la posibilidad de “salvar” a algunos jefes comunales, aunque en la Región varios de los “afectados” estarían siendo sondeados para postular a la Cámara de Diputados.

Además de los jefes comunales, en Bío Bío con la nueva normativa



FOTO: AGENCIA UNO

EL PRESIDENTE promulgó la ley que limita la reelección, con efecto inmediato en los alcaldes.

PRESIDENTE PROMULGÓ LEY QUE LIMITA REELECCIÓN DE AUTORIDADES

Gobierno desechó veto que pudo beneficiar a jefes comunales

Al menos cuatro alcaldes de la Región del Bío Bío no podrán competir por un período más en abril del próximo año.

no podrán repostular a sus cargos los senadores Víctor Pérez (UDI) y Alejandro Navarro (PRO), los diputados Carlos Abel Jarpa (PR), Jorge Sabag (DC), José Miguel Ortiz (DC), Enrique van Rysselberghe (UDI), Iván Norambuena (UDI), Manuel Monsalve (PS) y José Pérez (PR).

En todos los casos, las autoridades están evaluando otros escenarios políticos para postular y muchos de los diputado, ya analizan un eventual salto al Senado.

OPINIONES

Twitter @DiarioConce
contacto@diarioconcepcion.cl

Las dudas que surgen en torno a asunción de Rebolledo

El jueves se oficializó, por parte de la subsecretaría de Hacienda, que el ingeniero forestal, José Manuel Rebolledo (RN), asumiría la cartera en el Bío Bío, la misma que se mantenía acéfala desde el 1 de enero del presente año, tras la salida de Cristián Muñoz (RN).

No obstante, ayer surgieron dudas sobre la supuesta incompatibilidad que el título de Rebolledo podría tener con el cargo, considerando que la ley exige “título profesional de abogado, administrador público, contador auditor o ingeniero comercial mención en Economía o Administración de Empresas”.

Desde la Intendencia confirmaron que la designación de Rebolledo estaba a firme, que esta ya había sido revisada por el ministerio de Hacienda y que un MB en Economía de Rebolledo lo validaba para estar en el cargo.

El militante de RN fue, hasta mayo de este año, director nacional de Conaf y fue seremi de Agricultura en el anterior Gobierno del Presidente Piñera.

FOTO: PRENSA INTENDENCIA



FOTO: CONSUELO CURA O

ASÍ QUEDÓ el Centro en 2018, tras un ataque incendiario.

Ataque incendiario afecta a centro Quelén

Un nuevo ataque incendiario se produjo la tarde de este viernes en la comuna de Cañete.

El hecho afectó a las dependencias del centro Turístico Quelén, que pertenece a la familia de la presidenta del Consejo Regional (Core), Flor Weisse, el mismo que ya había sufrido un hecho de simi-

3

hechos de violencias se han producidos en las últimas horas en la llamada “zona de conflicto”.

lares características el 15 de noviembre del 2018.

En la tarde de ayer, también, se produjo la quema de nueve vehículos en las cercanías de Collipulli.

Estos hechos, se suman a lo sucedido el jueves en la ribera del Lago Lanalhue, donde tres cabañas fueron consumidas por el fuego.

Política



#MeQuedoEnCasa

Josefina Díaz, diseñadora e ilustradora

“Debido a los tiempos difíciles en los que vivimos es importante apoyarnos y cuidarnos entre todos. Eso también implica quedarse en casa por todas aquellas personas que no tienen el privilegio de hacerlo o quienes son parte del área de la salud y que luchan día a día por nuestro bien común”.

RICARDO FUENTES (PPD), ALCALDE DE HUALQUI:

“Estoy disponible a ser candidato a diputado si el partido lo pide”

El jefe comunal es uno de los tres que no podrá postular a un nuevo periodo debido a la normativa que fue promulgada el día de ayer.



Marcelo Castro Bustamante
marcelo.castro@diarioconcepcion.cl

Finalmente, la ley que limita la reelección de las autoridades políticas fue promulgada ayer por el Presidente Sebastián Piñera, dejando fuera de competencia a tres alcaldes de la provincia de Concepción que apostaban por un nuevo período. Se trata de los jefes comunales de Santa Juana, Ángel Castro (DC); de San Pedro de la Paz, Audo Retamal (PPD); y Hualqui Ricardo Fuentes.

El último conversó con Diario Concepción y reconoció que “lo que sucedió en el Congreso fue extraño. Ya estaba conversado y en acuerdo que los alcaldes que tenían

tres periodos o más podrían ir a una última reelección, así partió el debate. Pero se cambiaron las reglas del juego a mitad de ca-

FRASE

“Nunca he apoyado eso, ya que el pueblo elige a las autoridades las veces que sea necesario”.

“La gente es libre y soberana de escoger y pasamos a una dictadura que te dice cómo deben ser esas decisiones”.

“No es la primera señal equivocada que entrega el Congreso”.

mino y eso no es lo que corresponde”.

Agregó que “el Parlamento no ha estado a la altura de las circunstancias, así como en otras leyes. Yo luché por los derechos fundamentales de las personas y nunca he estado de acuerdo con que se restrinja la reelección y cada chileno es libre y soberano de elegir”.

- ¿Usted no apoyó esta ley?

- No, nunca he apoyado eso, ya que el pueblo elige a las autoridades las veces que sea necesario. No le podemos limitar esa opción. Si se legisla así y se aprueba hay que acatar.

- ¿Usted cree que se legisló de esta manera al calor del debate por el estallido social?

- Tiene hartos componentes, uno es ese. También, tiene que ver con los intereses en seguir con una carrera política, es una forma de irse despejando el camino de manera administrativa y no con la gente. A

mí la comunidad me ha reconocido con altos porcentajes de votación y no se les debe cortar a ellos esa decisión mediante un acto libre y soberano. Nadie va a cambiar la política por decreto.

- ¿Cree que se está limitando la democracia?

- Por supuesto, la gente es libre y soberana de escoger y pasamos a una dictadura que te dice cómo deben ser esas decisiones. La población tiene derecho a elegir y bajo sus criterios cuando ellos lo hacen por las personas y no por un ideal político. Un ejemplo de eso es lo que ocurre con la pandemia en donde se reconoce la labor de los alcaldes, porque conocemos los territorios. El Congreso está limitando la democracia con este tipo de normativas.

- ¿Qué es lo peor en el actuar del Congreso, no haber respetado la palabra empeñada o el cambio en las condiciones del juego?

- Son las dos cosas, ya que no respetar la palabra empeñada tiene que ver con un valor y cuando el Congreso se compromete a algo y actúa de otra forma se está perdiendo el valor de la confianza. Hay una falta a la palabra y un traspaso de cuentas. No es la primera señal equivocada que entrega el Congreso y el problema no es del chanco, sino de quien le da el afrecho.

- ¿Cómo se ve usted después de dejar la alcaldía de Hualqui?

- Yo trabajaré hasta el último día de mi cargo, después de eso veremos que ocurre. Hay un premio de consuelo para que los alcaldes no tengan que renunciar en noviembre para ser candidatos al Congreso. Yo siempre he tenido ofrecimientos para una candidatura parlamentaria.

- ¿Está disponible para ser candidato a diputado?

- Sin duda, estoy disponible para ser candidato a diputado si el partido lo pide, ya lo he manifestado. Dirigentes como Valentina Medel me han manifestado su apoyo. Conocemos la realidad y no somos tecnócratas que planificamos las políticas desde un escritorio.

- ¿Cuál podría ser su aporte desde el Congreso?

- El conocimiento de la realidad nos ayudará a realizar mejores leyes y no le haremos el quite. Creo que puedo ser un tremendo aporte al representar a la Región que ha sido vanguardista en los distintos procesos que se han llevado adelante.

OPINIONES

Twitter @DiarioConcepcion
contacto@diarioconcepcion.cl

FOTO: SIDORO VALENZUELA M.

Ciudad



#MeQuedoEnCasa

Silvia Fierro, directora de Enfermería USS

"#MeQuedoEnCasa porque soy consciente del peligro que implica el exponerme al contagio, soy responsable, porque al protegerme, protejo a los que quiero. Es mi forma de aportar. Me cuido porque es la forma de evitar contagios y la propagación del virus".

GOBIERNO ASEGURÓ QUE REVISARÁ LA SITUACIÓN Y ADOPTARÁ MEDIDAS

Se detecta retraso en tomas de PCR a contactos estrechos de Covid-19

La Región superó los siete mil contagiados por coronavirus y se agregó un nuevo fallecido. Concepción, Coronel y Los Ángeles siguen siendo las comunas con más casos activos.

Mujer con coronavirus

Fue descubierta comprando en supermercado penquista y se fugó tras control de detención. La mujer se había fugado de una residencia sanitaria siendo arrestada por la PDI. Tribunales determinó que debía volver a la residencia, desde donde se fugó, siendo detenida nuevamente.

Ximena Valenzuela Cifuentes
ximena.valenzuela@diarioconcepcion.cl

Si bien el Gobierno ha insistido en que la estrategia para el control de la pandemia es realizar el máximo de test PCR para detectar a tiempo los casos positivos de Covid-19, trazar y aislar, se confirmó un retraso en la toma de análisis.

Jessica, técnico paramédico del área Covid-19 del Hospital Traumatólogo, se contagió efectuando sus funciones. Le realizaron el test PCR el 25 de junio, pero hasta ayer su familia directa, incluido un lactante, no había sido sometida al análisis, a pesar de sentir graves molestias propias del virus como fiebre y dolor de cabeza.

Claudia, hija de la funcionaria, solicitó a Salud Responde que les realizaran el examen. "La respuesta fue estamos colapsados, tiene que esperar, incluso, dos veces me cortaron el teléfono, a pesar que todos estamos con síntomas. Me habían programado el PCR para el próximo lunes. Me parece imprevisible, sobre todo, considerando que mi mamá se contagió atendiendo pacientes y no por una conducta irresponsable", relató.

Otro caso similar se dio con la familia de Paola. "Mi papá se contagió de Covid-19 haciéndose diálisis en el Regional, fue internado en estado crítico y, a pesar de eso, tuve



ACTUALMENTE LA positividad de la Región llega a 9%. Se han realizado más de 82 mil test de PCR.

Se mantiene alto número de casos activos

El último reporte de Covid-19 en la Región agregó 180 casos nuevos, acumulando un total de 7.130 infectados, de los cuales, 1.702 están activos.

La seremi (s) de Salud confirmó que se agregó una nueva víctima fatal, llegando así a 59 (inscritos en el Registro Civil). Sin embargo, precisó que el informe de epidemiológico número 30 del Ministerio de Salud (Minsal) da cuenta de 62 decesos, individualizados por comuna de residencia, casos registrados en la base de datos del Registro Civil, resultados de laboratorio y antecedentes clínicos codificados del Departamento de Estadísticas e

Información de Salud del Minsal.

La mayor cantidad de casos acumulados se concentra en Concepción (1.059), Los Ángeles (742) y Coronel (668).

La disponibilidad de camas críticas se divide en 40 UCI y 44 UTI, sumado a 75 ventiladores mecánicos libres de uso. "La capacidad diagnóstica instalada en las tres provincias de nuestra Región da cuenta de un total de 82 mil 250 exámenes practicados a la fecha, con una positividad del 9,0%, sin considerar los exámenes practicados en la Región, pero que provienen de otras regiones del país", comentó Isabel Rojas.

que mover contactos para que nos tomaran el PCR. Mi papá murió y ahora mi mamá está en la UCI y mi hijo que tiene sólo un riñón también está infectado", contó.

El intendente Sergio Giacaman aseguró que no estaban al tanto de la situación y destacó la alta capacidad de toma de PCR que tiene la Región. "Vamos a ver el caso en particular y

desde luego es nuestro interés que se cumpla la toma del examen, que el resultado esté en las primeras 24 horas de realizado y que se active todo el proceso. La oportunidad es clave no puede haber pasado todo ese tiempo", dijo la autoridad.

La seremi (s) de Salud, Isabel Rojas, aseguró que gestionarían lo más rápido posible la toma del PCR. De hecho, en la tarde de ayer realizaron test a la familia de Claudia. "Siempre estamos en una búsqueda y seguimiento activo de los casos, puede ser que sean casos particulares, vamos a reforzar las APS y servicios de Salud para que la toma de muestra sea lo más rápido posible a los contactos estrechos", aseguró.

OPINIONES

Twitter @DiarioConcepcion
contacto@diarioconcepcion.cl

Ciudad



#MeQuedoEnCasa

Carolina Zuleta, odontóloga

“Quedarme en casa es un acto de amor y respeto hacia mis compañeros del área de la salud y la ciudadanía. #MeQuedoEnCasa porque quiero ayudar en esta causa común que es frenar la propagación del virus y así todos podamos volver a reencontrarnos con nuestros seres queridos”.

Investigaciones señalan que

epidemia se originó en la base militar de Fort Riley (EE.UU.) en 1918, como también en Francia y China.

Gripe española causó un total de

8 millones de contagios en España y 300 mil muertes. A nivel mundial, se estima que murieron 50 millones.

Mauro Álvarez S.
mauricio.alvarez@diarioconcepcion.cl

Conocida hasta la llegada de la Covid-19 como “la madre de todas las pandemias”, puesto que causó la muerte de 50 millones de personas alrededor del mundo, según la Organización Mundial de la Salud (OMS), la gripe española marcó un antes y un después en la salud mundial.

Si bien no existe claridad donde se originó esta epidemia, algunas investigaciones señalan a la base militar de Fort Riley (EE.UU.) en marzo de 1918; otras, a Francia en 1916; y a China en 1917. Lo único concreto es que no distinguió fronteras ni tampoco clases sociales, tal como ocurre hoy con el coronavirus.

Se le denominó gripe española, no por ser el epicentro de la pandemia, con 8 millones de contagios y 300 mil muertes, sino porque España fue el único país que no censuró la publicación de informes sobre la enfermedad y sus consecuencias, a diferencia de las otras naciones que se encontraban inmersas en la Primera Guerra Mundial.

Falta de recursos

Hoy sabemos que la gran enfermedad del siglo XX fue causada por un brote de influenza A, del subtipo H1N1, afectando directamente a jóvenes y adultos entre los 20 y 40 años, quienes fallecieron, pues no se contaba con los equipamientos médicos con los que hoy se enfrenta la Covid-19.

Tampoco existían los protocolos sanitarios, como el distanciamiento social. “Esta realidad arrasó con un tercio de la población mundial, mató más gente que la Primera Guerra Mundial, más si consideramos que hace 100 años no existían los ventiladores mecánicos, por lo que la posibilidad de salir airoso era muy complicada, sólo se apelaba a la suerte y el que tenía buenas condiciones físicas se salvaba”, explicó el historiador Alejandro Mihovilovich.

Agregó que “el punto de encuentro con el coronavirus es que la gripe es-

LA ENFERMEDAD fue causada por un brote de influenza A, del subtipo H1N1.



ESPECIALISTAS SE REFIEREN A LOS DOS CASOS

Las diferencias entre la gripe española y el coronavirus

Si bien no existe certeza del origen de la enfermedad del siglo pasado, historiadores locales indicaron que al no existir adelantos médicos, los contagiados estaban a su suerte.

Lo que podemos aprender de la pandemia del siglo XX

La antropóloga y docente del departamento de historia y coordinadora de Ciencia, Desarrollo y Sociedad en América Latina, Cidesal de la Universidad de Concepción, Noelia Carrasco, comentó que esta nueva pandemia obliga a replantearnos algunos acuerdos sociales básicos para mayor justicia social y ambiental.

Lo anterior, con el fin de proteger a las poblaciones más vulnerables ante hechos de desastre como fue la

gripe española y la actual Covid-19, que se desata en medio de un escenario altamente tensionado por una estructura económica y desigual. “La historia muestra que la propia sociedad ha venido diciendo sistemáticamente a lo largo de todo el siglo XX, por medio de múltiples ciclos de protesta y crisis social, que es necesario replantear acuerdos y asegurar la dignidad de todos y todas”, afirmó la antropóloga UdeC.

pañola atacó mayormente a los pobres y su acceso limitado al agua potable, lo que hace que este tipo de pandemias ataque más rápido”.

En cuanto a las diferencias con la Covid-19, a principios del siglo XX la movilidad era menor. “La gente se movía en barcos, por lo que todo era más lento. Hoy, con los aviones, bastó sólo semanas para que se expandiera por el mundo”, indicó Mihovilovich.

La opinión sobre los aviones es compartida por el profesor titular del departamento de Historia de la Universidad de Concepción (UdeC), Armando Cartes, aunque agregó hoy existen las condiciones para poder enfrentar la pandemia.

“La gripe española duró cuatro años, porque no había posibilidad de una vacuna, lo que se sumó a las malas condiciones sanitarias, la guerra existente que trasladó a muchos soldados portando la enfermedad y la falta de datos que fueron escondidos por los países, que agravó la situación en la década del 20. Con la Covid-19 los países están trabajando para generar una cura y existe mayor inteligencia sanitaria para combatir el flagelo de la enfermedad”.

OPINIONES

Twitter @DiarioConce
contacto@diarioconcepcion.cl

Economía & Negocios



#MeQuedoEnCasa

Daniella Denevi, dueña de @Denevipastasypesto

“No son tiempos malos, sólo son tiempos para ser mejores y conocerse, descubrirse... Todo pasará y seremos más empáticos, más humildes, mejores personas. Comienza desde ahora y ¡Quédate en casa!”.

ESTUDIO SOBRE ASPECTOS REGIONALES HECHO POR LA FACE DE LA UBB ES COMENTADO POR ACADÉMICOS LOCALES

Pulso a la economía regional: 80,1% responde que va de regular a mala

Edgardo Mora Cerda
edgardo.mora@diarioconcepcion.cl

El 81,1% de las personas encuestadas en el estudio “Pulso de la economía de la Región del Bío Bío” considera la situación regional actual como regular o mala.

El trabajo corresponde a la Facultad de Ciencias Empresariales (Face) de la Universidad del Bío Bío (UBB) y el Núcleo de Investigación en *Data Analytics* de la Pontificia Universidad Católica de Valparaíso.

Benito Umaña, decano de la Face de la UBB destaca que “el 81,1% de las personas encuestadas considera la situación regional actual como regular o mala. Lo cual es coincidente con la percepción a nivel de país”.

Además, resalta que “las personas perciben que la duración de la pandemia sería de más de 5 meses (92% de los encuestados). Mientras mayor sea la duración de la pandemia, más negativo será el impacto en la economía”.

Una tercera cifra relevante para el decano de la UBB es que “61,7% de las personas encuestadas señalan tener dificultades de endeudamiento. Se requieren políticas públicas urgentes orientadas a apoyar a las familias más vulnerables y de clase media que lo requieran”.

Otros aspectos importantes para Umaña son que “la encuesta constata el alto nivel de pesimismo que existe en la población. Percepción que es consistente con los resultados económicos recientes entregados por el Imacec (-15,3%), con una inédita caída”.

A lo anterior, hay que sumar que “no existe disposición a invertir en bienes durables, lo cual impacta fuertemente en el empleo”, señala el académico.

Empleo, ingresos y deudas

Para Vanessa Elizondo, Master en Economía Aplicada de Universidad Estatal de Montana, EE.UU., y docente del Departamento de Derecho Económico de la Facultad de Ciencias Jurídicas y Sociales de la Universidad de Concepción (UdeC), pone énfasis en tres resultados de la encuesta.

“La percepción que tienen los en-

Cifras sobre la percepción en Bío Bío dan cuenta de un alto pesimismo sobre las expectativas en empleos, ingresos y deudas. Resultados avalarían, además, la urgencia de políticas públicas en apoyo de familias vulnerables y de clase media.

A su parecer la situación económica de la región el año atrás era...

Alternativas	Frecuencia absoluta	Frecuencia relativa
Peor que la actual	31	11,7%
Igual que la actual	71	26,9%
Mejor que la actual	162	61,4%

Solo un 61,4% de la muestra indica la situación un año atrás era mejor que la actual.

A su parecer la situación económica de la región en un año más será...

Alternativas	Frecuencia absoluta	Frecuencia relativa
Peor que la actual	154	58,3%
Igual que la actual	66	25%
Mejor que la actual	44	16,7%

Un 83,3% de la muestra indica la situación en un año será igual o peor que la actual.

A su parecer la situación económica de la región en la actualidad es...

Alternativas	Frecuencia absoluta	Frecuencia relativa
No responde	48	18,2%
Mala	106	40,2%
Regular	108	40,9%
Buena	2	0,8%

Un 81,1% de la muestra indica la situación en la actualidad es regular o mala.

¿Cómo ha variado el ingreso en su hogar en los últimos 12 meses?

Alternativas	Frecuencia absoluta	Frecuencia relativa
Bajó	170	64,4%
Se ha mantenido	81	30,7%
Subió	3	1,1%
No sabe	10	3,8%

Un 64,4% indica que el ingreso de su hogar ha bajado, lo cual es un mal pronóstico.

¿Qué espera respecto del ingreso del hogar durante los próximos 12 meses?

Alternativas	Frecuencia absoluta	Frecuencia relativa
Subirá	26	9,8%
Se mantendrá	80	30,3%
Bajará	108	38,6%
NS/NR	56	21,2%

Un 68,9% indica que el ingreso de su hogar se mantendrá o bajará.

¿Cuál es su nivel de temor a perder su empleo?

Alternativas	Frecuencia absoluta	Frecuencia relativa
Alto	121	45,8%
Medio	77	29,2%
Bajo	66	25%

Un 74,7% de la muestra manifiesta tener temor a perder su empleo.

¿En sus trabajos han implementado la modalidad de teletrabajo?

Alternativas	Frecuencia absoluta	Frecuencia relativa
Si	107	40,5%
No	59	22,3%
No es factible	98	37,1%

Un 59,4% de la muestra indica que no se ha implementado teletrabajo o que no es factible.

Si su respuesta anterior es sí, ¿cómo ha sido para usted implementar la modalidad de teletrabajo?

Alternativas	Frecuencia absoluta	Frecuencia relativa
Muy fácil	17	6,4%
Fácil	26	9,8%
Regular	37	14%
Difícil	21	8%
Muy difícil	6	2,3%
No implementada	157	59,5%

Solo el 16,2% de los encuestados en teletrabajo indican que les ha sido fácil o muy fácil.

Tamaño de la muestra: 264 personas

A su parecer, ¿cuáles son los 3 problemas más importantes a nivel región?

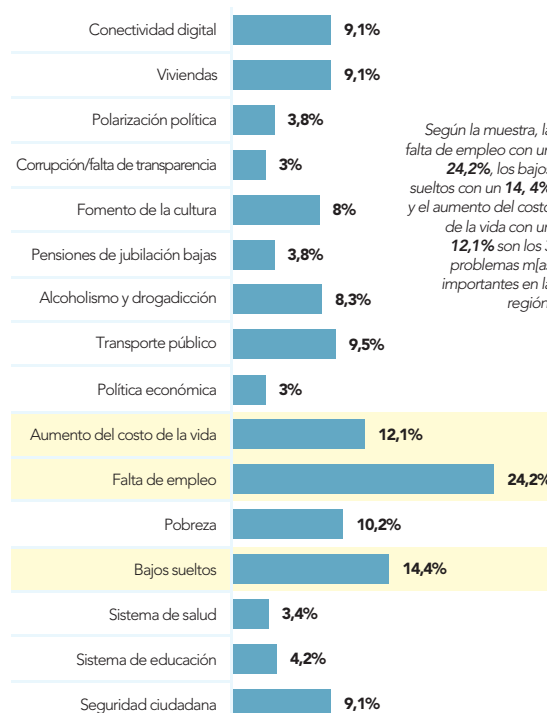

Según la muestra, la falta de empleo con un 24,2%, los bajos sueltos con un 14,4% y el aumento del costo de la vida con un 12,1% son los 3 problemas más importantes en la región.

¿La empresa donde trabaja podrá soportar económicamente la pandemia y no quebrar?

Alternativas	Frecuencia absoluta	Frecuencia relativa
Si	66	25%
No	41	15,5%
NS/NR	157	59,5%

El 59,5% de la muestra manifiesta incertidumbre laboral.

¿Cómo evalúa la labor de los medios nacionales de comunicación frente a la pandemia?

Alternativas	Frecuencia absoluta	Frecuencia relativa
Muy mala, genera pánico	90	34,1%
Mala	65	24,6%
Regular	88	33,3%
Buena	18	6,8%
Muy buena, nos mantiene informados	3	1,1%

El 58,7% de la muestra evalúa negativamente la labor de los medios nacionales frente a la pandemia.

¿Cómo evalúa la labor de los medios regionales de comunicación frente a la pandemia?

Alternativas	Frecuencia absoluta	Frecuencia relativa
Muy mala, genera pánico	37	14%
Mala	64	24,2%
Regular	125	47,3%
Buena	33	12,5%
Muy buena, nos mantiene informados	5	1,9%

El 60,8% de la muestra indica que la labor de los medios regionales frente a la pandemia es regular a muy buena.

cuestado sobre la economía del país, el temor a perder los empleos y la disminución de los ingresos sumado a la problemática para poder pagar las deudas”, comenta la docente de la UdeC.

La relevancia de estos tres aspectos son en razón de que “vienen a constatar la realidad económica del país (y Región) que está viéndose afectada directamente por la pandemia”.

Respecto de lo que más le llama la atención, Elizondo señala que “no sólo manifiestan que la realidad económica es peor que el año anterior, sino que además proyecta una negatividad un año hacia el futuro lo que para la necesaria reactivación económica que debe venir es un mal precedente”.

Para la abogada es importante contar con expectativas económicas más positivas por la repercusión que esto tiene sobre decisiones de inversión y la compra de bienes durables, entre otros aspectos.

Expectativas y Economía

Karin Bravo, directora de Post-gradados y Desarrollo Profesional de la Universidad San Sebastián, explica que “en economía, siempre se habla de las expectativas, que corresponden a aquellas creencias que tienen los distintos agentes económicos (familias, empresas y Estado) sobre las distintas variables económicas”.

En este sentido, los efectos del pesimismo son relevantes por cuanto “el menor consumo de las familias afecta los ingresos de las empresas: estas deben restringir aún más sus costos, desvinculando a trabajadores cuando no son capaces de mantener el pago de sus remuneraciones afectando el empleo entre otras consecuencias”.

OPINIONES

Twitter @DiarioConce
contacto@diarioconcepcion.cl

Economía & Negocios



#MeQuedoEnCasa

Héctor Enríquez Díaz, cofundador y gerente de Surpoint

“Si puedes, quédate en casa, es importante por la seguridad de todos. El desarrollo tecnológico permite que varias actividades se pueden realizar hoy de manera remota, ayudando así a disminuir el riesgo de contagio”.

POSITIVO ESCENARIO EN AMBOS SECTORES

Lluvias aseguran baja del costo marginal de la energía y riego agrícola

Javier Ochoa Provoste
javier.ochoa@diarioconcepcion.cl

“Llueve como antes” es una frase que ha sonado entre los penquistas que han visto cómo las precipitaciones en la capital regional de Bío Bío y en gran parte de la zona centro sur se han hecho una constante.

Efectivamente, según ratifican los últimos datos de la Dirección General de Aguas, a la fecha, ha llovido un 10% más que en 2019 en Concepción, aunque se mantiene un déficit de 20% respecto a un año normal.

Y los datos hidrológicos presentan un comportamiento similar en toda la Región del Bío Bío.

¿Cuál ha sido el impacto en el sector eléctrico y agrícola. Y qué se proyecta?

Desde el Coordinador Eléctrico Nacional (CEN), comentaron a Diario Concepción que “en el informe de junio de 2020 se muestran proyecciones de costos marginales en las principales barras del sistema, para tres condiciones hidrológicas (media, seca y húmeda), con un horizonte de 12 meses”. En el gráfico 1 se muestra el costo marginal proyectado para la barra de Quillota 220 kV, que es la que atañe a la Región del Bío Bío y que muestra los valores según condición hidrológica. La tendencia es a la baja hacia el 2021. Buenas noticias para el sector productivo.

Y las lluvias también permiten asegurar la generación hasta marzo de 2021, explicaron desde el CEN. “La energía acumulada en los embalses ha aumentado en el equivalente a 215.9 GWh, debido a las últimas precipitaciones líquidas registradas en la zona centro sur. Junto con lo anterior, la nieve acumulada permitiría caudales disponibles para generación durante la próxima temporada de deshielo, esto es entre octubre de 2020 y marzo de 2021”.

En tanto, el seremi de Energía, Mauricio Henríquez, destacó que la matriz eléctrica se vuelve más limpia, ya que una mayor generación hidráulica, sumado a las variadas tecnologías no convencionales, permite apagar centrales a carbón y diesel, proyectando una

Ha sido un mejor año hidrológico que 2019, pero se mantiene un déficit de 20% respecto a un año normal. Desde la cartera de Agricultura hablaron de cautela a la hora de proyectar.



FOTO:ARCHIVO / DIARIO CONCEPCIÓN

1- COSTOS MARGINALES PROGRAMA MENSUAL DE GENERACIÓN

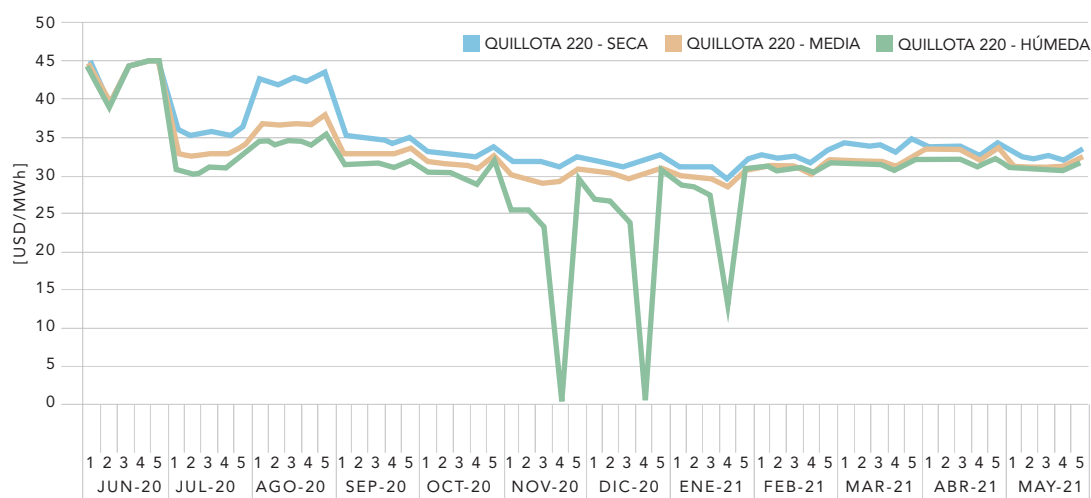

2- PORCENTAJE DE VOLUMEN ALMACENADO RESPECTO A PROMEDIO HISTÓRICO MENSUAL

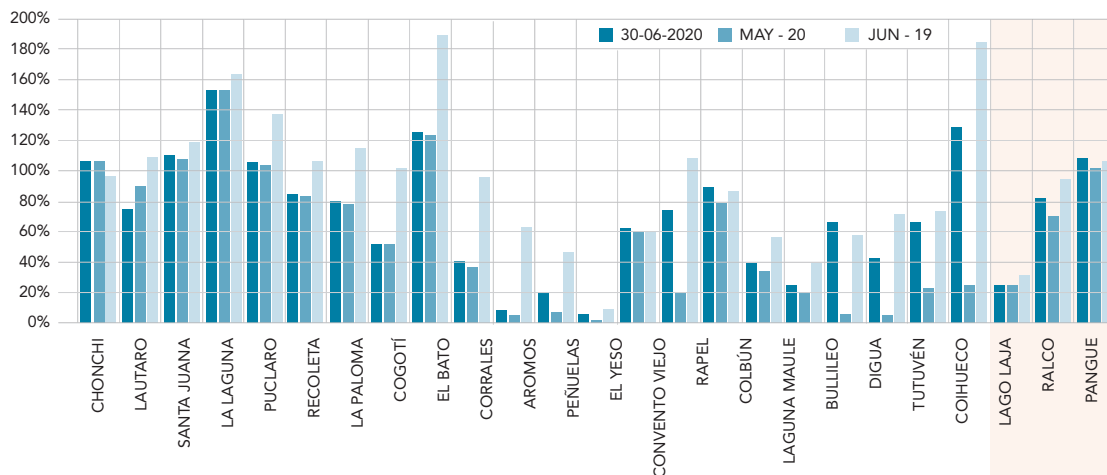

FUENTE: DGA

ANDRÉS OREÑA P. • DIARIO CONCEPCIÓN

menor huella de carbono hacia fines de 2020.

La cautela del agro

Los principales impactos positivos en la agricultura se relaciona con el aumento de las napas freáticas que mejoran disponibilidad de agua de pozos, la mejora en la disponibilidad futura de agua para riego al permitir recuperar volumen de embalses, el efecto positivo para los cultivos establecidos de invierno (mayo y junio) y la disminución de riesgo de incendios forestales, planteó el seremi de Agricultura, Francisco Lagos.

De acuerdo con los últimos pronósticos publicados por la Dirección Meteorológica de Chile, se estima que para el trimestre junio-julio-agosto las precipitaciones en Bío Bío estarán en el rango bajo lo normal, trimestre que se considera clave para determinar si se termina con un nuevo año seco o cercano a lo normal, ya que en este período se acumula entre el 40 y el 70% de las precipitaciones anuales. “Se debe ser prudente y esperar qué ocurrirá en los próximos meses, tanto con las precipitaciones como con la acumulación de nieve, ya que recién comenzó el invierno y debemos observar su desarrollo, lo que estamos realizando a través de un monitoreo permanente como Ministerio de Agricultura”.

OPINIONES

Twitter @DiarioConcepcion
contacto@diarioconcepcion.cl



Proyectos de Extensión Académica y Vinculación con el Medio
1^{er} semestre 2020 (versión online)

SEMANA 6 AL 10 DE JULIO

Visita nuestras redes sociales donde encontrarás el detalle de cada proyecto e información actualizada diariamente.

f ExtensiónPinacotecaUdeC

📷 pinacoteca_extension_udec

Desde mayo 2020 y durante la crisis sanitaria por COVID-19

Campaña regional por la donación altruista de sangre en tiempos de Pandemia en la Macro Red Sur: "Hoy tienes una buena razón para salir de casa, dona sangre y salva vidas"

Desde el 4 de mayo al 4 de agosto

Con-ciencia: Conversaciones desde la Psicología sobre la pandemia actual
Felix Cova, Fac. de Cs. Sociales / fecova@udec.cl

Desde el 2 de abril al 31 de agosto

Estimulación Visual a Distancia, entre todos hacemos equipo
Videos tutoriales acerca de estimulación visual para padres, familiares y/o tutores de niños con alteraciones visuales importantes y/o con discapacidad visual.
Contacto: Jessica Díaz / jediaz@udec.cl

Desde el 11 de mayo al 3 de agosto

COVID-19 ¿A qué nos enfrentamos?... Una mirada UdeC
Cápsulas informativas con temáticas asociadas a infección, diagnóstico y prevención de COVID-19
Daniela Castillo, Fac. de Farmacia / dancastillo@udec.cl

La Ciencia de la Ballena.
Ciencia en otras Palabras podcast
Episodio 2. Una mirada interdisciplinaria para una acuicultura sustentable
Spotify: Ciencia en otras Palabras

Lu 6 de julio

Perspectiva Global
Ciclo de charlas y entrevistas en vivo sobre actualidad nacional e internacional
"Crecimiento económico en Chile y el mundo post COVID-19"
f @peeudec

Mi 8 de julio

Diálogos Universitarios sobre Equidad de Género y Diversidad. Desafíos de género frente al COVID-19 y sus efectos
"Corresponsabilidad y cuidados del hogar en tiempos de pandemia"
YouTube DEGYD

Ju 9 de julio
18:00 h

Conferencias Cuidando los cuidadores/as informales de adultos y niños en la contingencia COVID-19
Contacto: vinculacionunidad@gmail.com
"Cómo apoyar a los niños durante la cuarentena"

Vi 10 de julio
17:00 h

#DESCUBREELCAMPUSUDEC

Considerando que las redes sociales son una compañía muy recurrida en el escenario actual, la Unidad de Patrimonio de la Vicerrectoría de Vinculación con el Medio, VRIM, ha estado publicando un juego en el que invita a la comunidad a descubrir espacios del campus Concepción. Con el hashtag "Descubre El Campus UdeC", tres veces a la semana se suben al Instagram @patrimonio_udec y a la página Facebook de PatrimonioUdeC, fotografías de detalles del campus, con pistas que, además de ayudar a descubrir de dónde es la imagen, entregan información que permite a los visitantes conocer más datos históricos de nuestro patrimonio universitario.



LA PINACOTECA EN EL MUSEO

No más muerte, pintura realizada por Alberto Pérez, integrante del Grupo Signo junto a Gracia Barrios, José Balmes y E. Martínez Bonati en los convulsionados años 60. Con el propósito de realizar un arte experimental informalista totalmente liberado de la representación mimética, este grupo sienta las bases de la pintura contemporánea chilena. Son artistas profundamente comprometidos con su tiempo, con la realidad social, la de los márgenes, como aquellos lindes ya señalados en esta exposición.



Revisa nuestras actividades en
PINACOTECA UDEC

Cultura & Espectáculos



#MeQuedoEnCasa

Víctor Acevedo Arenas, productor ejecutivo Rec Metal Bar

“En estos tiempos de pandemia es muy difícil dar algún consejo de cómo vivir, ya que cada realidad es muy distinta entre sí. Pero sí se puede empatizar con quien lo necesita, por ejemplo, ayudar a la gente que está haciendo una olla común o algo similar, colaborar y ayudar con algo dentro de este adverso e incierto panorama. Siempre, de alguna manera, se puede ser solidario”.

Mauricio Maldonado Quilodrán
mauricio.maldonado@diarioconcepcion.cl

Fhennu nace el 2015, cuando el músico cañetino Felipe Soto Miranda decide unificar en un disco las composiciones que venía tocando en formato de cantautor, dando vida a estas con acompañamientos electrónicos e invitando a Zdenko Fierro para encargarse del bajo.

“Luego de pasar por distintos formatos y formaciones, desde solista, banda tradicional de rock y dúo electrónico, en el presente somos un trío, en donde, además de Zdenko, está Adriana Ravanal en las percusiones y actos performáticos”, cuenta Soto, quien aparte de la voz y las guitarras se encarga de los teclados y las secuencias.

Y así, de a poco, la banda fue forjando su propio estilo y nombre dentro del circuito musical de la Región, siendo la teatralidad uno de los ingredientes centrales de su propuesta. “Después de bastantes procesos, en donde la honestidad creativa ha sido el principal conductor, consideramos que el estilo al que más nos ligamos es al ‘art rock electrónico’, ya que este contiene tanto la parte musical -rock, progresivo y electrónica-, como la propuesta visual que contempla actos performáticos y vestuario característico”, afirmó Soto.

Este mismo sentido es lo que caracteriza a Fhennu por sobre el resto de las bandas existentes: una mixtura o fusión donde lo escénico y sonoro juegan la misma importancia para generar toda una experiencia. “Tanto al escuchar nuestra música, como al ver un espectáculo o un material audiovisual, creemos que lo que nos caracteriza es el ambiente que generamos y la experiencia multisensorial, como si se tratara de un viaje, un libro o una obra teatral con sus distintos actos”, sentenció el músico.

Añadiendo que “todo esto, ligado a los conceptos existencialistas que abordamos, los cuales no dejan a nadie indiferente, ya que, de una u otra manera, son cosas que nos aquejan o nos atraen como seres pensantes, seres que dudan y que reflexionan”.

Producción discográfica

Un punto destacado dentro de la trayectoria del grupo es la prolífica producción de material de estudio, llevando a la fecha la edición de tres discos, todos disponibles en las plataformas de música de *streaming*.

“El 2016 grabamos el disco ‘Laberinto atemporal’, mezclado, grabado y masterizado en Aullido Púrpura S.C. -de

FHENNU

Una propuesta de art rock electrónico para todos los sentidos

El trío se ha presentado en variados escenarios de la zona, siendo el Teatro UdeC y REC Rock en Conce los lugares soñados donde consolidar su propuesta.

Este trío de origen cañetino, cuya carrera comienza el 2015, establece una interesante mezcla sonora y visual.

“Sustancial” es una sólida muestra de ello, el tercer álbum de su trayectoria estrenado hace unos meses y que contó con la masterización y mezcla de Estudio Leüfu.

la ciudad de Cañete-, el cual narra el ir y venir, cuál laberinto, de lo que entendemos como vida en esta realidad y las temáticas que

esta conlleva, como el nacer, el amor, la decepción, el pensar, la esperanza, entre otras. Luego, el 2018, sacamos ‘Inconmensurable’, también bajo el alero del

mismo estudio, y es un disco que se sumerge en una electrónica y visualidad oscura, el cual se centra en las sensaciones y, por sobre todo, los miedos que genera el traspaso límite entre la vida, la muerte y lo desconocido”, detalló el guitarrista.

Completando que “y este año publicamos nuestro tercer disco, ti-

tulado ‘Sustancial’, que si bien fue producido por Aullido Púrpura S.C., esta vez lo mezclamos y masterizamos en Estudio Leüfu. Es un álbum que trata un sonido y visual mucho más lumínico que su antecesor, el cual emula el siguiente paso consecutivo *post mortem*, que en nuestro imaginario y creencia, puede ser el reencuentro y recarga con la fuente energética primaria y absoluta. Para esto, se vinculan las canciones con senderos traducidos en algunos arcanos mayores del tarot, así como las distintas etapas del árbol de la vida”.

Precisamente, dentro de sus proyecciones, se encuentra la promoción de esta producción, ya que “la pandemia se nos cruzó en la etapa

de lanzamiento y difusión de este material, por lo que retomaríamos el espectáculo que teníamos planeado y lo trasladaríamos por distintas ciudades a nivel nacional e internacional una vez pasada la emergencia sanitaria y cuarentena. También, asociarnos a un sello que potencie nuestro quehacer artístico está dentro de nuestros planes”, expresó Soto.

Aunque Fhennu se ha presentado en importantes escenarios de la zona como Casa de Salud, El Averno, Ficiel (edición 2017 y 2020), *sideshows* de REC (Laraquete y Lengua), entre otros, igual les gustaría dar un salto más allá y llevar su propuesta a espacios más grandes y de mayor trayectoria.

“Si lo vemos a nivel regional, el Teatro UdeC sería ideal para presentar un espectáculo multidisciplinario como el nuestro, también el festival REC Rock en Conce -del Parque Bicentenario- es una plataforma potente y de buena calidad, el cual consideramos sería un hito importantísimo para nosotros”, concluyó el músico.

OPINIONES

Twitter @DiarioConce
contacto@diarioconcepcion.cl

Un enigmático nombre cuya explicación tiene su origen en mitológica ave

Para el guitarrista y cantante, el nombre de la banda es una mezcla del significado de una palabra proveniente de diferentes culturas.

“‘Fhennu’ proviene de la fusión entre términos de distintas culturas referentes a un mismo concepto, que en este caso es el Ave Fénix, Phoenix y Bennu, esta última en su significado egipcio. El por qué de este animal mitológico y nuestra fijación o predilección es por el concepto que representa, y que calzaría con nuestra propuesta visual y sonora: el viaje de la energía y sus ciclos”.

FOTO: MARTÍN SEBASTIÁN



Deportes



#MeQuedoEnCasa

Iñaki Gurruchaga, pilar de Old John's

“Como deportistas estamos siempre acostumbrados a movernos y tener varias actividades. Ha sido difícil este tiempo, pero pese a que no nos han decretado cuarentena, lo ideal es cuidarse y quedarse en la casa para que todo esto pase lo antes posible”.



FOTO: MATÍAS VILLAGRÁN

EL PÍVOT QUE JUGÓ EN EL CAMPANIL es el encargado de logística y gestión de ruta del programa Cuida en el Servicio de Salud Ñuble.

200

pacientes

por día atienden los equipos del programa Cuida, que se reparten en lugares rurales de la región de Ñuble.

Pívot e ingeniero mecánico

El basquetbolista aprovecha y trabaja en lo que estudió, ya que hoy su disciplina tiene a muchos cesantes.

Carlos Campos A.
carlos.campos@diarioconcepcion.cl

TRABAJA EN UN PROGRAMA QUE AYUDA A CIENTOS DE PACIENTES

Villagrán salió de la cancha para luchar contra la pandemia

El pívot cambió triples y clavados por ayudar a ganar un partido mucho más importante. “Hay historias que te dejan con un nudo en la garganta”, dijo el basquetbolista ex UdeC.

Son días en que los deportistas suelen estar entrenando en casa, esperando que vuelva la actividad o, incluso, estudiando vía *online*. Pero ninguna de las anteriores es la realidad de Matías Villagrán, ex pívot del Basket UdeC, quien aprovechó su faceta de ingeniero mecánico y está trabajando en el combate de la pandemia.

“Ha sido un cambio brusco y muy distinto el salir de la cancha para ahora estar en esto. Paso casi todo el día en un computador y dentro de la oficina, totalmente opuesto a lo que hacía antes”, dijo Matías, quien explicó que “estoy trabajando en el Servicio de Salud de Ñuble en una estrategia que se creó contra el Covid-19. Me toca estar encargado de la logística, flota y todo lo que tiene que ver con la movilización. Gracias a Dios esto es algo que tengo para echar mano y trabajar, y qué mejor aún que ayudando a la gente”.

El último club del pívot fue UdeC, con quien si no era por la pandemia, tenía claras opciones de quedarse con la Liga Nacional. Hoy cambió la

cancha por una oficina, en una gran iniciativa que beneficia mucha gente. “Tenemos 25 equipos que se reparten por toda la Región, cada uno está compuesto por un médico, enfermero, kinesiólogo y tens. A mí no me toca salir a terreno, pero al equipo le toca ver gente contagiada

con Covid-19 para que se les ingrese al programa, se les haga seguimiento y controles cada ciertos días. Así no tienen que estar saliendo para ir al hospital, congestionando el sistema y posiblemente contagiando a más personas. Ese es uno de los grandes objetivos que tene-

mos”, dijo Villagrán.

El basquetbolista añadió, además, que “otro propósito que tenemos es que quienes estén sanos o, por lo menos, sin Covid-19, no salgan de sus casas para hacerse los controles médicos. Por lo mismo, va nuestro equipo a sus hogares y así evitamos posibles contagios y congestión en hospitales. Estamos viendo unos 200 pacientes por día, imagina esa misma cantidad de gente en una gran fila en el Cesfam. Esto es algo innovador que realmente nos está dando grandes resultados. Nuestro equipo está compuesto por unas 100 personas y no hay contagios en ninguno. Los protocolos de seguridad que acá manejamos son muy estrictos. Acá tenemos conciencia total que si se contagia uno, serás agente transmisor del virus y así lo llevarás a otro domicilio”.

El programa Cuida (Cuidados Domiciliarios Avanzados) tiene su base en Chillán y desde ahí los equipos se van desplegando por lugares recónditos de la Región. “En estos momentos es imprescindible que ayudemos a quienes no pueden tener acceso a la salud. Los equipos han llegado a lugares rurales en los que hay gente que no ha visto a otras personas en mucho tiempo. Son lugares abandonados y nos da rabia que el sistema no sea capaz de llevar la salud a todos lados”, añadió el pívot.

Finalmente, Villagrán señaló que “creemos que perfectamente esto es replicable en otros lados. Todos queremos que esto se acabe rápido y ojalá lo antes posible. Acá los muchachos del equipo nos llegan contando historias que te dan mucha impotencia y dejan con un nudo en la garganta”.

OPINIONES

Twitter @DiarioConce
contacto@diarioconcepcion.cl



Deportes



Programa hípico sábado 4 julio

11 competencias

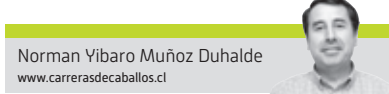

A las 14:45 horas comenzará la tercera jornada sabatina en Mediocamino. Un total de 127 ejemplares participarán en esta reunión.

PRONÓSTICOS: 1ª Carrera (4) REBECA RABBIT (12) EL GRAN FU FU, 2ª Carrera (2) ELEGANTE Y VELOZ (11) MUSLERA, 3ª Carrera (3) SUSURRO (4) AQUÍ ESTOY, 4ª Carrera (2) FLASH STAR (6) MCGEE, 5ª Carrera (8) ARRANCA DOMINGUÍN (6) ES PERFECTIBLE, 6ª Carrera (2) CANTEJONDO (6) MARTES EN PARRAL, 7ª Carrera (1) TACITA DE LECHE (11) EL CHICOL, 8ª Carrera (1) TROKIN (8) MISS TORMENTA, 9ª Carrera (2) DERSH PASHA (13) BISMARCK, 10ª Carrera (8) ALARACO (12) SEGUNDO DE LINEA, 11ª Carreras (9) SHASA (10) KILO RENT

GRAN TORINO "IMPARABLE"

El corredor del stud Diente de Lata está ganando en todas las competencias estelares y nuevamente se convierte en el protagonista de cada jornada en que participa. Piloteado por José Ayala y siempre entrenado por Ercira Alarcón, se impuso por 3/4 de cuerpo y cargando 62 kilos marcó 1.22,42 para los 1.400 metros en cancha regular.



FOTO: NORMAN MUÑOZ

1ª Carrera [14:45 Hrs.] Premio: "WILDCAT" HANDICAP - Índice 1B - 1000 metros. Para caballos de 3 años y más.

Table with 4 columns: Jockey name, position, odds, and horse name. Includes names like ALBERTO PINOCHET P., REINALDO BELLO B., RAUL VASQUEZ O., etc.

Table with 2 columns: Jockey name and horse name. Includes names like [ROSARIO DEL ALAMO], [LAS ARDILLITAS], [MANUEL URBINA A.], etc.

2ª Carrera [15:15 Hrs.] Premio: "WINTER COURT" CONDICIONAL - 4 años y más No ganadores - 1000 metros.

Table with 4 columns: Jockey name, position, odds, and horse name. Includes names like ERICIRA ALARCON J., REINALDO BELLO B., ERICIRA ALARCON J., etc.

Table with 2 columns: Jockey name and horse name. Includes names like [EL MAGICO CHARLY], [DON MEMO], [SEÑOR ELIAS], etc.

3ª Carrera [15:45 Hrs.] Premio: "WAR BLACK" HANDICAP - Índice 20 al 6 - 1000 metros. Para caballos de 3 años y más.

Table with 4 columns: Jockey name, position, odds, and horse name. Includes names like GERARDO MELO M., LUIS LEAL J., ERICIRA ALARCON J., etc.

Table with 2 columns: Jockey name and horse name. Includes names like [DALE BULLA], [ALCANZANDO UN SUEÑO], [CHACAYAL], etc.

4ª Carrera [16:15 Hrs.] Premio: "WILD FOREST" HANDICAP - Índice 1B - 1400 metros. Para caballos de 3 años y más.

Table with 4 columns: Jockey name, position, odds, and horse name. Includes names like NELSON NORAMBUENA B., JONATHAN AZOCAR G., REINALDO BELLO B., etc.

Table with 2 columns: Jockey name and horse name. Includes names like [NICOLE], [ISAFAMA], [BELLO B., REINALDO], etc.

5ª Carrera [16:45 Hrs.] Premio: "WHITE TOWER" HANDICAP - Índice 14 al 3 - 1300 metros. Para caballos de 3 años y más.

Table with 4 columns: Jockey name, position, odds, and horse name. Includes names like ERICIRA ALARCON J., JOAN AMAYA H., ALBERTO PINOCHET P., etc.

Table with 2 columns: Jockey name and horse name. Includes names like [INFINITO], [CRISMAR], [ORLANDO PALMA CAMPOS], etc.

6ª Carrera [17:15 Hrs.] Premio: "WIND FALL" CONDICIONAL - 4 años Ganadores de 1 y 2 Carreras con Recargo - 1000 metros.

Table with 4 columns: Jockey name, position, odds, and horse name. Includes names like ERICIRA ALARCON J., JONATHAN AZOCAR G., REINALDO BELLO B., etc.

Table with 2 columns: Jockey name and horse name. Includes names like [PAPI ZULO], [CERRO NEGRO], [KAKO LANCER], etc.

7ª Carrera [17:45 Hrs.] Premio: "WIKILEAKS" HANDICAP - Índice 1C - 900 metros. Para caballos de 3 años y más.

Table with 4 columns: Jockey name, position, odds, and horse name. Includes names like ALBERTO PINOCHET P., ERIK MONTECINOS C., JORGE CONCHA M., etc.

Table with 2 columns: Jockey name and horse name. Includes names like [JAVIERA ANDREA], [MARZUC], [TREMOPUEMA], etc.

8ª Carrera [18:15 Hrs.] Premio: "WILLITU" HANDICAP - Índice 1B - 1000 metros. Para caballos de 3 años y más.

Table with 4 columns: Jockey name, position, odds, and horse name. Includes names like ERICIRA ALARCON J., ARMANDO NAVARRETE B., HUGO TORRES R., etc.

Table with 2 columns: Jockey name and horse name. Includes names like [MIS NIETOS], [TRES REYES], [LAST FEU], etc.

9ª Carrera [18:45 Hrs.] Premio: "WINDLY" HANDICAP - Índice 1 - 1000 metros. Para caballos de 3 años y más.

Table with 4 columns: Jockey name, position, odds, and horse name. Includes names like ALBERTO PINOCHET P., CARLOS NORAMBUENA B., JOAN AMAYA H., etc.

Table with 2 columns: Jockey name and horse name. Includes names like [JAVIERA ANDREA], [HARAS LOS ACACIOS], [COLICHEU], etc.

10ª Carrera [19:15 Hrs.] Premio: "WERDER BREMEN" HANDICAP - Índice 5 al 2 - 1000 metros. Para caballos de 3 años y más.

Table with 4 columns: Jockey name, position, odds, and horse name. Includes names like ALBERTO PINOCHET P., CARLOS NORAMBUENA B., CARLOS NORAMBUENA B., etc.

Table with 2 columns: Jockey name and horse name. Includes names like [LUKITAS MATEO], [KECOL], [ANDALIEN], etc.

11ª Carrera [19:45 Hrs.] Premio: "WAITING LOVE" HANDICAP - Índice 1B - 1000 metros. Para caballos de 3 años y más.

Table with 4 columns: Jockey name, position, odds, and horse name. Includes names like HUGO TORRES R., REINALDO BELLO B., ERICIRA ALARCON J., etc.

Table with 2 columns: Jockey name and horse name. Includes names like [KING OF KINGS], [GUILLERMON], [PASO MOYA], etc.

TODAS LAS CARRERAS SE REALIZARÁN A PUERTAS CERRADAS.

Entretención & Servicios

Santoral: Eliana / Mabel / Liliana

EL TIEMPO

HOY **9/11**

DOMINGO 5/10 LUNES 4/10 MARTES 6/10

LOS ÁNGELES 7/10

RANCAGUA 8/10

TALCA 7/10

SANTIAGO 8/11

CHILLÁN 8/11

ANGOL 3/12

TEMUCO 5/10

P. MONTT 4/9

RADIACIÓN UV

RIESGO	TIME*	ÍNDICE
EXTREMO	10	11 o más
MUY ALTO	25	8 A 10
ALTO	30	6 A 7
MODERADO	45	3 A 5
BAJO	60 o más	0 A 2

*Tiempo Máximo recomendado de exposición (minutos).

PUZZLE



	ALEVIN		DE ELLAS CIENO		PROFETA MENOR	ARGOLLA	CIUDAD NIPONA	500	
								LA PRIMERA	
	PEZ FLOJO							FLUOR NOTA D	
	REY DE ARGOS					PAUSA APODO			
SEMEJANZA		CUBRIR DE ROCIO	GESTO	CASI SUMISO BEBE			EXISTE GRUPA		
						NOTA A TRAS CU		AREA RIO SUIZO	
TRATO HABITUAL					BACIN ANTIFAZ				
OSTENTACION				CESIO PESA		REY DE ISRAEL CEROS			
HETERA					INTENTARA VESTIDO				
ENOJO				INICIO PORTEN					
LETRA SONAMBULA		3.033 BERZA							
DOBLE DE 100			PERRITA DATIVO			TERM. VERBAL			
OFRENDA									
					ERBIO				

TELÉFONOS

Ambulancias:	131
Bomberos:	132
Carabineros:	133
Investigaciones:	134
Fono Drogas:	135
Inf. Carabineros:	139
Fono Familia:	149
Inf. Toxicológica:	2- 635 3800
V. Intrafamiliar:	800 220040
Delitos Sexuales:	565 74 25
Defensa Civil:	697 16 70
Fono VTR:	600 800 9000
Fono Essbío:	600 33 11000
Fono CGE:	600 -777 7777

FARMACIAS DE TURNO

CONCEPCIÓN	Ahumada
Salcobrand	• Av. Juan Bosco 501 (Atención durante las 24 horas)
• San Martín 608-612	
SAN PEDRO	
Ahumada	
• Michimalonco 1120 (Atención durante las 24 horas)	
CHIGUAYANTE	
Salcobrand	
• Manuel Rodríguez 575	
TALCAHUANO	
Salcobrand	
• Autopista 7001	

SUDOKUS

FÁCIL

	7	8	9	2		5	3	
3	2		4	5	8		6	
	1	5	3		2	9		
		7		8	3	9	6	4
1		3	5				2	
8	6				1	3	5	
5	8	2	7		1	6		
7			8	5				
9	3			2	4	5		

MEDIO

	6			8			3	
1				4				
	8	3	2	5		7		
	7		5		3	6		
6				7		3	2	5
				9		1		
		8					7	
	2			3			4	
		5	9	6	4	8		

EXPERTO

		6				1	4	
				3				
9	2						5	
	1	4				8	9	
							1	
8				4	2			
	7			5				
		1					8	7
9		8	2				3	