

Los derechos de las mujeres bajo la óptica de las políticas públicas

Abogadas de Abofem serán las protagonistas en una nueva versión de "Pensamiento Crítico", un espacio de reflexión y análisis de temas que están latentes en la actualidad en Chile.

CULTURA&ESPECTÁCULOS PÁG.13



Unión de Gremios Pymes de la Región presenta Plan de Reactivación Económica

Buscan establecer políticas para los sectores más afectados como: turismo, restaurantes, transporte escolar, transporte interurbano, microcomercio, jardines infantiles, gimnasios, entre otros.

ECONOMÍA&NEGOCIOS PÁG.9

Diario Concepción

Martes 14 de julio de 2020, Región del Bío Bío, N°4415, año XIII

SE EXTIENDE HASTA EL DOMINGO PARA EL GRAN CONCEPCIÓN

Decretan cordón sanitario por todo el fin de semana largo

Entrará en vigencia mañana a las 18.00 horas y se prolongará hasta el domingo a las 22.00 horas.

El Ministerio de Salud decretó un cordón sanitario para el Gran Concepción debido a que el feriado del jueves (Virgen del Carmen)

aumentaría los desplazamientos hacia segundas viviendas u otras ciudades, situación que podría elevar los contagios por coronavi-

rus. El reporte de ayer indicó 130 casos nuevos de Covid-19 con los que se contabilizan 8.589 personas infectadas desde el inicio

de la pandemia, 1.357 casos activos y 73 víctimas fatales. En tanto, se informó que hasta ayer se encuentran disponibles 54

camas UCI, 34 camas UTI y 83 están libres de uso.

CIUDAD PÁG.6

FOTO: PRENSA PRESIDENCIA



Las incógnitas sobre las cajas de alimentos para Bío Bío

Se desconoce el número de unidades que llegarán a la Región y quiénes serán los beneficiados. Desde la Intendencia se indicó que la información sería dada a conocer en la jornada de hoy.

POLÍTICA PÁG.4

FOTO: MUNICIPALIDAD DE CONCEPCIÓN



Compostaje: penquistas adhieren al reciclaje y a la economía circular

Más de mil personas se han capacitado en diferentes talleres organizados por el municipio. Cerca de 300 composteras ya fueron distribuidas.

CIUDAD PÁG.8

Visto bueno: deportistas de alto rendimiento volverán a entrenar

Bajo estrictas reglas sanitarias, futbolistas y atletas que preparan los Juegos Olímpicos alistan el retorno.

DEPORTES PÁG.15



#FUE TENDENCIA

El Ministerio de Salud anunció la aplicación de un nuevo cordón sanitario en el Gran Concepción.

La medida se enmarca en el feriado del 16 de julio, por la Virgen del Carmen.

El cordón sanitario se ejecutará a partir de las 18:00 horas de este miércoles 15 de julio y culminará a las 22:00 horas del domingo, cuando comienza el toque de queda.

El fin de la iniciativa es evitar desplazamiento hacia segundas viviendas, para prevenir un aumento de contagios por Covid-19.

@Segegob_Biobio

"En una nueva vocería diaria sobre #Covid19 en la Región del Bío Bío, nuestra seremi @franparodi anunció #CordónSanitario para el #GranConcepción durante este fin de semana largo. El llamado es a no descuidar las medidas de prevención".

@Muni_Concepcion

"Vecinas y vecinos de #Concepción. Les recordamos que desde el miércoles 15 de julio a las 18:00 hasta las 22:00 horas del domingo 19 de julio comenzará el cordón sanitario en nuestra zona para este fin de semana largo".

@Sgiacamang

"El @ministeriosalud confirmó cordón sanitario para el Gran Concepción a partir de este miércoles 15 a las 18:00 horas hasta el día domingo 19 de julio a las 22:00 horas. Se prohíbe el desplazamiento a segundas viviendas y esperamos que la ciudadanía respete la medida sanitaria".

@GabrielaVillout

"Me gusta el concepto de Cordón Sanitario, me hace feliz que nadie entre ni salga del Gran Concepción, tenemos que cuidarnos y obligar a los que no atinan aún!".

ENFOQUE

Orquesta Sinfónica UdeC, 68 años de un sueño Femenino

MARIO CABRERA
Gerente de Corcudec



La noche del 24 de enero de 1939 el teatro de Concepción, ubicado en Barros Arana entre Tucapel y Orompello, estaba lleno. De pronto la tierra comenzó a moverse y la gran lámpara de lágrimas amenazó a la platea entre griteríos cuando la luz se apagó. La escalera caracol que daba a la galería se desplomó y mucha gente quedó atrapada por días.

Después del terremoto del 39, la activación económica en la zona se concentró en las abrigadas bahías de Talcahuano. La ciudad respiraba carbón junto al nacimiento de la Usina de

68 años de un sueño femenino en una Universidad con inclusión femenina desde su fundación.

Huachipato y el complejo industrial.

Como suele suceder post desastres, los primeros ladrillos en levantarse en los años posteriores, son los del es-

píritu y por esa ciudad puerto y llena de casas Art Déco, con dirección hacia la plaza, caminaban la violinista Carmen Torres Ihle, arrastrando con sus bocanadas y toses juveniles a Gastón Bianchi, Alfonso Carrillo y Jorge Landaeta. Lo hacían habitualmente desde que Carmen los invitó a su casa a formar un cuarteto de cuerdas.

Carmen Torres Ihle se incorporó hacia fines 1948 a la Orquesta del Liceo de Hombres de Concepción dirigida por el profesor y pianista Raúl Rivero. En la orquesta un joven y talentoso flautista llamado Eduardo Meissner pronto se sumaría al proyecto en casa de Carmen y compartirían una futura carrera de odontología. Ambos llegaban de familias con mucha afinidad musical y su formación desde pequeños la habían tenido en los conservatorios de Enrique Soro y Laurencia Contreras. No conforme con el proceso orquestal, este cuarteto deseaba hacer música de cámara y experimentar con otros compositores.

A casa de Carmen fueron llegando más y más músicos que afianzaron sus relaciones en el proyecto del Liceo, al cual pronto dejarían porque la

mayoría tomaría carreras de formación diametralmente distintas a su pasión musical.

Al cabo de un tiempo Carmen Torres se cambió de casa y se fue a vivir a Concepción. No había espacio para todos sus seguidores y los ensayos se volvieron inoperantes y nadie podía seguir al otro. Para ordenar la formación, alguien propuso a un callado e introvertido veinteañero como director, su nombre era Wilfried Junge. Así la cosa, con mucha pasión adolescente y dedicación profesional, en julio de 1952 se llevó a cabo el primer concierto del Conjunto de Música de Cámara. Fue el entonces remodelado Teatro Concepción, quien abrió sus puertas para esta naciente agrupación, acompañados por la pianista internacional Edith Fischer.

Don Enrique Molina Garmendia vio el importante potencial del conjunto, por lo que entregó su apoyo y el de la casa de estudios creando la Orquesta de Cámara y en 1958 pasó a ser la Orquesta Sinfónica Universidad de Concepción.

68 años de un sueño femenino en una Universidad con inclusión femenina desde su fundación.

Un estudio recientemente desarrollado por la Universidad Alberto Hurtado, la U. Católica del Norte y la organización MUMS, da cuenta que el 41% de las personas jóvenes LGBTQ+ declaran demasiado agobio para expresar su orientación sexual e identidad de género en confinamiento. Más preocupante aún, 1 de cada 2 personas LGBTQ+ reconoce que se siente muy incómoda con su familia en contexto de confinamiento.

Desde la Fundación Todo Mejora estamos abordando esta situación bajo el prisma de la salud mental, con el Programa Canales de Apoyo. Su objetivo es apoyar emocionalmente y orientar a niños, niñas, adolescentes y jóvenes, que reportan sintomatología depresiva, ansiosa y el riesgo suicida asociado a la violencia que se da en contexto de convivencia forzada con familiares hostiles a identidades LGBTQ+. Igualmente, desde la fundación hemos advertido las dificultades en el acceso a tratamientos anti-retrovirales para personas viviendo

con VIH (TARV) y hormonales para personas trans y no binarias. En este escenario concluimos que la situación actual no es de distanciamiento social sino de más bien, de aislamiento de sus redes de apoyo.

En este contexto, el Orgullo 2020 reafirma demandas históricas para la comunidad LGBTQ+. En materia de violencia y no discriminación, se reactivó la discusión de mejoras para la Ley Antidiscriminación, los avances y la urgencia en la discusión de los Derechos Filiales y el rol que tienen las organizaciones de la sociedad civil y también aquellas instancias provenientes desde el sector privado. Desde la sinergia entre estos dos últimos sectores han surgido interesantes espacios y acciones que aportan a mejorar el bienestar de la comunidad LGBTQ+.

Uno de ellos es el "Ciclo del Orgullo de ser quién eres", que desarrollamos desde Todo Mejora con Natura Chile. A partir de estas reflexiones pudimos visualizar el desafío que se requiere

Espacios seguros para el orgullo



MATÍAS TRUJILLO LIEMPI
Subdirector de la Fundación Todo Mejora

para hacer frente al aislamiento de personas LGBTQ+ respecto a sus redes de apoyo, el cual debe continuar más allá del Mes del Orgullo. Nuevamente nos encontramos en la necesidad de acabar con el silencio cómplice que muchas veces envuelve a la violencia en contexto familiar, especialmente ahora que ha aumentado.

De enorme importancia también es que vayamos estableciendo formas sanas de vincularnos, aprendiendo

cómo ser empáticos frente a la realidad del otro, buscando formas de autocuidado y, si nos es posible, mostrando nuestra disponibilidad de auxiliar a quién lo necesita. Sin lugar a dudas, el confinamiento puede ser una oportunidad para hacer de los espacios seguros una generalidad, de tal manera que nuestra sociedad permita, con libertad e igualdad, que cada cual desarrolle y goce su propia identidad.

Las palabras vuelan, lo escrito permanece

EDITORIAL

Sin lugar a dudas, la votación realizada la semana anterior en la Cámara de Diputados sobre la posibilidad de que los afiliados a las AFPs puedan retirar el 10% de sus imposiciones para enfrentar la pandemia y sus estrepitosas consecuencias produjo efectos inusitados.

El miércoles pasado, la opinión pública observó expectante una votación absolutamente inesperada un par de semanas antes. Y los parlamentarios preocupados de cómo los observan; después de todo, más de dos millones de ciudadanos siguieron la transmisión, evaluando el papel de sus representantes distritales.

Lo ocurrido los siguientes días en el oficialismo es por todos conocido: renunciaciones simbólicas, declaraciones cruzadas, cuestionamientos serios de los partidos hacia los ministros involucrados se sucedieron cada jornada, incluso desacreditaciones personales hacia los trece diputados de Renovación Nacional y UDI.

Ayer la situación escaló a un nivel nunca antes visto. En un complemento a las cartas enviadas por cinco AFPs a sus afiliados, adelantando los desastres por venir en materia previsional (medidas cuestionadas por la Superintendencia de Pensiones), los principales empresarios del país dieron a conocer públicamente el profundo rechazo que les produce la posibilidad de legislar la iniciativa parlamentaria. "Aún es tiempo de rectificar el

Retiro del 10% de los fondos previsionales: la arremetida de los empresarios



A los ciudadanos no les importa percibir algo menos en las ya escuálidas pensiones que recibirán cuando les corresponda jubilarse, pero sí les importa contar con recursos para pagar las cuentas hoy, cuando les preocupa alimentar a sus familias.

rumbo", se titulaba el inserto en El Mercurio.

Ciertamente, el Gobierno tuvo todo el tiempo para encontrar el rumbo y hacerse cargo de la grave situación económica que afecta a cientos de miles de cotizantes, que encontraron sentido a la iniciativa surgida entre parlamentarios oficialistas, como una forma de paliar las necesidades que la emergencia sanitaria ha generado en el grueso de la población.

Este sentido, por lo demás, obedece al descrédito que presentan las empresas administradoras de pensiones. A los ciudadanos no les importa percibir algo menos en las ya escuálidas pensiones que recibirán cuando les corresponda jubilarse, pero sí les importa contar con recursos para pagar las cuentas hoy, cuando les preocupa alimentar a sus familias.

Y los empresarios también tuvieron la oportunidad de rectificar el rumbo mucho antes del estallido social que el país vivió en octubre del año pasado. Para ello, solo había que considerar a los millones de chilenos y chilenas que coparon las calles exigiendo un cambio en el siste-

CARTAS

Preariedad y fragilidad

Señora Directora:

La pandemia actual ha evidenciado nuevamente, aquello que se esconde en nuestra sociedad, y que son las mismas razones que ocasionaron el estallido social que tuvo lugar hace tan sólo 8 meses, el tremendo nivel de precariedad en que vive la gente pobre y la gran fragilidad que sostiene a la clase media en su conjunto.

Es indiscutible que el estallido social fue generado, cual bola de nieve, por un conjunto de desigualdades, cada una de ellas, imposibles de ocultar, estando, precariedad y fragilidad representadas, en ambas clases sociales, especialmente en los problemas de acceso a educación, salud y previsión social.

Por tanto frente a los efectos que ha generado esta pandemia en nuestro país, dejando totalmente de lado los errores del gobierno en su afán inagotable de volver a la "nueva normalidad", reaparecen prístinos, los mismos temas: educación salud y previsión social como monstruos inagotables, de los cuales no somos capaces de escapar como país, mientras que el

gobierno y la clase política no se pongan de acuerdo para enfrentarlos y buscar soluciones con altura de miras, y no con meros parches parciales.

Alguien propuso ante la falta de soluciones eficaces para ayudar a clase baja y media, que se echará mano al 10% de los fondos previsionales que mantienen las poco valoradas AFP, hubo amplio apoyo, incluso en sectores oficialistas, sin embargo existe consenso en los especialistas de uno y otro bando, que esto será probablemente un parche más, y los efectos racionales que esto va a traer, conllevarán una baja en la protección social que disminuya aún más las bajas pensiones que se obtendrán, eventuales brotes inflacionarios e incluso quienes advierten, además, el efecto que tendrá esto sobre el mercado accionario, y por tanto afectarán negativamente la totalidad de los fondos guardados en las AFP.

La semana pasada el gobierno se enfrentó nuevamente a un histórico revés, esta vez, al ser aprobado por la comisión y la cámara el mencionado proyecto de retiro del 10% de estos fondos. Hoy surgen prestas, las distintas asociaciones de empresarios para oponerse

férreamente dado los graves daños sociales que tendrá esta medida en el futuro de las pensiones. Al igual que el gobierno, en su afán de transmitir su preocupación social, dejan claramente en evidencia que ni unos ni otros se han preocupado realmente en el pasado, con medidas oportunas y eficaces del impacto social que el actual modelo económico ha generado.

Alfredo Au

Problemática socioemocional

Señora Directora:

Debido a la pandemia mundial que estamos viviendo, es fundamental que los establecimientos de educación (Municipales, Particulares Subvencionados y Privados) no olviden a sus familias y comunidad escolar, acercándose de alguna manera a ellos, para constatar y medir su estado socioemocional, brindado la ayuda necesaria a casos puntuales. Esta es una responsabilidad que ya asumían y que probablemente cobrará mayor relevancia al momento de retornar a las salas de clases.

Nicolás Stübing



Envíe sus cartas, con una extensión máxima de 1.400 caracteres, con espacios vía email a:

◆ contacto@diarioconcepcion.cl

◆ Cochrane 1102, Concepción

La correspondencia debe consignar claramente la identidad del remitente y su número de teléfono.

Hacemos presente que el diario no puede constatar fehacientemente la identidad del autor de la correspondencia y reproduce la indicada por éste, deslindando ulterior responsabilidad.

La Dirección se reserva el derecho de seleccionar, extraer, resumir y titular las cartas recibidas, sin explicación alguna y evitando cualquier discusión con el remitente.

Política



#MeQuedoEnCasa

Osvaldo Ulloa, director del Instituto Milenio de Oceanografía.

“Porque debemos respetar lo que las autoridades sanitarias demandan de la población. Quedándonos en nuestros hogares, haremos que este tema pueda superarse con mayor celeridad. Tenemos que evitar que estos números sigan aumentando”.

1,5 millones de cajas

Serán entregadas en regiones. La otra mitad será distribuida en la Región Metropolitana.

Daniel Núñez Durán
contacto@diarioconcepcion.cl

Tras el anuncio realizado por el ministro de Desarrollo Social, Cristián Monckeberg, sobre la segunda entrega de cajas correspondiente al Plan de Alimentos para Chile, rápidamente nacieron una serie de interrogantes como qué grupo social se las adjudicaría, cuántas canastas se entregarían y cuáles serían los plazos estimados para la entrega.

Así, en la Región existen dudas sobre el anuncio hecho por el Gobierno, puesto que, aún no hay claridad sobre las unidades que llegarán al Bío Bío y cómo será el sistema de repartición para que los productos lleguen a las familias más vulnerables.

“A nosotros todavía no nos han informado nada. Además, a nivel de Consejo no existe una citación de la Comisión Social para que nos comenten algo sobre el tema. La semana pasada teníamos reunión con los gobernadores, pero no nos pudimos juntar con ellos. De momento, no tengo antecedentes. Solo sabía que se iba a realizar una nueva compra, pero nada de montos ni cifras de la inversión”, comentó el Core, Oscar Ramírez (DC).

Agregó que, desconocen cuáles serán los parámetros para medir a qué personas alcanzará el beneficio, las comunas que serán parte de la ayuda estatal y el sistema de entrega a las familias más vulnerables.

Por su parte, Audito Retamal, alcalde de San Pedro de La Paz y presidente de la Asociación de Municipalidades de la Región del Bío Bío, señaló que “no tengo información muy clara sobre el tema, porque aparte de la publicidad que se ha hecho por los medios de comunicación, oficialmente, no existe información. Me da la impresión de que el servicio se está externalizando para no recargar a las municipalidades. Nosotros como municipio estamos dispuestos a colaborar en lo que se nos pida, pero hasta el momento, no sabemos bien en que está la nueva entrega del Plan Alimen-



FOTO: PRENSA PRESIDENCIA

DE LA SEGUNDA ENTREGA DEL PLAN ALIMENTOS PARA CHILE

Aún no hay claridad: repartición de cajas es una incógnita

Si bien el anuncio hecho por el ministro de Desarrollo Social ya está en marcha, en la Región se desconoce el número de unidades que llegarán y quiénes serán los beneficiarios.

Un millón y medio de canastas para repartir en regiones

De acuerdo a lo informado desde el Gobierno, serán un millón y medio de canastas las que serán repartidas, pues la otra mitad, será entregada a los habitantes de la Región Metropolitana que cumplan con los requisitos.

El Ministro de Desarrollo Social valoró la primera entrega de cajas -de 2,5 millones de unidades- y manifestó que fue un proceso “no exento de dificultades, pero bastante exitoso”.

Según lo expuesto por el ministro, las cajas contendrán proteínas y carbohidratos -atún, aceite, pastas, puré de papas, legumbres, entre otros-, se añadirán artículos de aseo -jabón y detergente- y productos personales como toallas higiénicas y preservativos, así como información sexual.

Si todo resulta según el plan detallado por el Gobierno, la entrega debiera comenzar a ejecutarse durante esta semana.

tos para Chile”.

El alcalde informó que no manejan información como asociación y tampoco como municipios en particular, pero que de igual manera existe un compromiso de apoyar este tipo de medidas para ir en ayuda de los más necesitados.

“La intención es ser un aporte y no entorpecer estos procesos que sirven para que la gente que más lo necesita reciba una ayuda para suplir las necesidades de cada uno de sus hogares”, comentó el alcalde.

Información de Gobierno

Consultado por el tema, desde la Intendencia, se informó que, en horas de la tarde, se estaba llevando a cabo una reunión para definir el tema y dar a conocer las medidas que se tomarán para ejecutar el proceso de entrega.

La información será dada a conocer de manera oportuna durante las próximas horas, todo con el objetivo de cumplir de manera perfecta con la segunda entrega del Plan de Alimentos.

OPINIONES

Twitter @DiarioConce
contacto@diarioconcepcion.cl

Política



#MeQuedoEnCasa

Igor Wilkomirsky, académico Depto. Ingeniería y Metalúrgica UdeC.

“Porque es la única forma comprobada de evitar los contagios. Necesitamos obedecer el llamado de las autoridades para disminuir las cifras de personas contagiadas. Aislarse en el hogar es la única manera efectiva”.

INICIATIVA ESTÁ LISTA PARA SU PROMULGACIÓN

Por ley se castigará el maltrato de obra a Bomberos

Penas contarán con un grado más de castigo para quienes los ataquen mientras realizan funciones. Ya que durante el estallido social algunos fueron atacados.

Diario Concepción
contacto@diarioconcepcion.cl

La Cámara de Diputados despachó para su promulgación el proyecto de Ley que busca proteger a los integrantes de los cuerpos de Bomberos del país con medidas que resguardan sus derechos y su labor, penalizando todo atentado o agresión en contra de los voluntarios en el ejercicio de sus funciones.

El proyecto fue valorado por el diputado Jorge Sabag quien indicó que la propuesta que se originó en mociones refundidas se abordó de acuerdo con los cambios que hiciera el Senado a la iniciativa.

‘Es un proyecto que tipifica el maltrato de obra a personal de Bomberos en actos de servicio’, señaló el parlamentario.

Agregó que ‘lo que hace esta Ley, aprobada en la Cámara por 126 votos a favor y 24 abstenciones, es establecer un tipo penal agravado del delito de lesiones cuando sea cometido en contra de un miembro del Cuerpo de Bomberos basándose en la especial protección que deben tener los voluntarios en el ejercicio de sus funciones’.

La iniciativa sanciona a quienes agredan a bomberos en el ejercicio de sus funciones con una pena aumentada en un grado respecto de delitos ya tipificados en el Código



FOTO: ARCHIVO / DIARIO CONCEPCIÓN

LA APROBACIÓN se logró con 124 votos a favor, 24 abstenciones y dos inhabilidades.

126

votos a favor y 24 abstenciones tuvo el proyecto de ley en la votación.

Penal.

Con esto hacemos justicia y reconocemos la invaluable labor que realizan los voluntarios y voluntarias de Bomberos en el servicio a la comunidad y que, lamentablemente, en algunas situaciones se ven enfrentados a agresiones’, señaló el parlamentario DC.

Cabe destacar que si bien, en ge-

neral, la comunidad tiene un cariño y respeto a la institución de voluntarios, durante el estallido social muchos resultaron heridos, o bien, con su carros y herramientas dañadas al ser atacados por manifestantes violentos.

OPINIONES

Twitter @DiarioConcepcion.cl



Comisión de Economía rechazó veto a ley de servicios básicos

Tras rechazarse esta mañana, en la Comisión de Economía, el veto presentado por el Presidente al proyecto de ley #anticortes, que prohíbe los cortes a servicios básicos durante la pandemia, la autora de la iniciativa, diputada DC Joanna Pérez, señaló que ‘valoramos el rechazo del veto, pero creo que pudo haberse declarado inadmisibles, porque definitivamente se aparta de la idea matriz del proyecto, ya que se estarían aprobando mayores gastos para las personas’.

A su vez, agregó que ‘el veto suprime artículos perjudicando a las personas, traspasando costos y, además, elimina un artículo esencial que beneficiaba a las familias’.

El veto pasará a la Sala con recomendación negativa por parte de esta comisión. La diputada Joanna Pérez aseguró que ‘lo rechazaremos y ganaremos la insistencia con el proyecto original, aprobado con amplio respaldo por el Congreso Nacional’.



FOTO: GONZALO BLUMEL

SEGÚN ÉL las iniciativas no se podrán asumir.

“Retiro del 10% es un gasto que no podemos asumir”

El ministro del Interior, Gonzalo Blumel, advirtió que, de aprobarse el retiro del 10% de las AFP, el Gobierno no podrá cumplir el acuerdo económico y social anunciado por la pandemia. Según él, las iniciativas no se podrían financiar.

‘Tal como lo señalaron ayer destacados economistas más bien vinculados a la oposición, de aprobarse esta reforma puede significar un gasto fiscal de US\$18 mil millones.

De aprobarse no podrán cumplir con el acuerdo económico y social anunciando por la pandemia.

Eso es un nivel de endeudamiento que hoy no podemos asumir. Si eso pasa, el acuerdo del Gobierno eco-

nómico y social para enfrentar la pandemia no lo vamos a poder financiar. Porque esto ya son US\$12 mil millones, una cifra gigantesca’, aseguró Blumel en una entrevista con Cooperativa.

El secretario de Estado calificó el retiro de fondos como ‘un mal proyecto’. A su juicio, ‘va a afectar las pensiones, las personas que retiran van a tener menores pensiones’.

Ciudad



#MeQuedoEnCasa

Robert King, académico del departamento de Ingeniería Civil Ucs. “#MeQuedoencasa para reducir el riesgo para mí, mi familia y otros. Tenemos la responsabilidad y la obligación de ayudarnos mutuamente en estos tiempos de crisis sanitaria que estamos viviendo”.

SE EXTIENDE HASTA EL DOMINGO

Mañana comienza nuevo cordón sanitario para el Gran Concepción

Por problemas administrativos con residencia del Hotel Terrano deberán ser trasladados los pacientes que estaban en éste a otras residencias. Se perderían 78 cupos.

50

querellas

ha presentado el Gobierno contra quienes han infringido las normas sanitarias impuestas.

Ximena Valenzuela Cifuentes
ximena.valenzuela@diarioconcepcion.cl

Como ya es tradicional, el Ministerio de Salud decretó un cordón sanitario para el Gran Concepción debido a que el feriado del jueves (Virgen del Carmen) aumentaría los desplazamientos hacia segundas viviendas u otras ciudades que podrían aumentar los contagios de Covid-19 que ya se cifran en 8.569.

La seremi de Gobierno, Francesca Parodi, dijo que el cordón sanitario del Gran Concepción comenzará a funcionar mañana a las 18.00 horas y se prolonga hasta el domingo a las 22.00 horas. Parodi reconoció que la medida genera atochamiento por lo que invitó a la comunidad a programar su regreso, idealmente antes de la hora de inicio del cordón.

En tanto, el contralmirante Carlos Huber, solicitó a las personas evitar los desplazamientos si no tienen salvoconducto, pues no se les dejará salir ni entrar a las zonas con restricción y aseguró que los puntos de control en Coronel y Lota continúan.

En cuanto a los sectores que serán verificados desde mañana, el contralmirante detalló que estarán en: la ruta Lirquén – Tomé, antes de Punta de Parra, así como en las autopistas Itata y Cabrero; salida sur de Chiguayante, Patagual y la 160. Eso sí, en esta última el control que se realizaba a la altura del kilómetro 14 ahora se realizará en el peaje Chivilingo.



FOTO: ISIDORO VALENZUELA M.

Se mantienen sobre 1.300 los casos activos

La Región sumó 130 casos nuevos de Covid-19 con los que se contabilizan 8.589 personas infectadas desde el inicio de la pandemia, 1.357 casos activos y 73 víctimas fatales.

La mayor cantidad de casos acumulados se concentra en Concepción (1.239), Los Ángeles (894) y Coronel (826), detalló Héctor Muñoz, seremi de Salud y comentó que la mayor cantidad de casos activos están presentes en: Concepción (169), Los Ángeles (136), Coronel (126), Talcahuano (133) y comentó que les preocupa el avance en Yumbel, ya que concentra

71 personas con capacidad de contagiar.

El seremi destacó que están realizando una búsqueda activa de casos por lo que el domingo, equipos especializados del organismo se trasladaron al Terminal de Buses Collao donde tomaron 66 muestras para PCR, que son parte de los 96.431 exámenes practicados a la fecha en la región, que dan cuenta de una positividad del 9,2,

En tanto, se informó que hasta ayer se encuentran disponibles 54 camas UCI, 34 camas UTI y 83 están libres de uso.

El seremi de Salud, Héctor Muñoz, aseveró que la idea de tener un control en Chivilingo busca evitar al máximo el acceso de la provincia de Arauco en el Gran Concepción “para evitar la movilidad de la co-

muna, tomando en cuenta que son cuatro días”.

Residencias sanitarias

La Región es considerada, según indicó Muñoz, como la segunda a

nivel nacional (después de Santiago) en cantidad de residencias sanitarias habilitadas (16) con 810 camas en total y que hasta ayer habían atendido a 523 personas.

Y si bien el funcionamiento en la mañana era óptimo por la tarde comenzó el traslado de los 40 pacientes que estaban en el ex Hotel Terrano hasta las instalaciones del Dorado, Rialto y Petra.

Franco Olivari, jefe departamento jurídico de la Seremi de Salud, afirmó que en un proceso de revisión de todos los contratos de residencias sanitarias se determinó no renovar contrato con el Hotel Terrano, pues existían litigios civiles entre los dueños.

OPINIONES

Twitter @DiarioConcepcion
contacto@diarioconcepcion.cl

Ciudad



#MeQuedoEnCasa

Karen Pincheira, ingeniera civil industrial

“Quedarnos en casa es complicado, más con niños y sin red de apoyo y con tantas cosas por hacer, pero tengo claro esto solo será un tiempo. No debemos ser egoístas, entre menos gente deambule por las calles, más rápido saldremos de esto. Si tú puedes, quédate en casa”.

Mauro Álvarez S.
mauricio.alvarez@diarioconcepcion.cl

Compleja situación es la que están viviendo los miles de estudiantes de las distintas universidades, institutos y centros de formación técnica del país debido a pandemia y la nula posibilidad de volver a las aulas mientras la curva de contagios no descienda.

Si bien para muchas carreras prima la teoría, en las técnicas son los prácticos la principal herramienta de los estudiantes, para aprender, en carreras como: construcción, mecánica, gastronomía, entre otras, quienes viven una realidad preocupante ante el avance de la Covid-19.

Es por ello que ante el futuro incierto que se avecina, los institutos profesionales presentes en el Gran Concepción y Lota explican cómo están abordando el actual escenario para ir en apoyo de los estudiantes de cada sede.

El Centro de Formación Técnica de Lota - Arauco, desde el inicio de la cuarentena fue capacitando a sus docentes y entregando becas de conectividad a sus estudiantes, para dar todas las facilidades de continuar con el proceso formativo, además de contención para evitar la deserción estudiantil.

“Hasta el momento, los estudiantes y docentes se han logrado adaptar a las necesidades haciendo uso de todas las herramientas digitales, ya que entendemos que debemos adaptarnos a esta nueva realidad virtual en todas las áreas y hemos estado a la altura de la situación”, explicó el rector Patricio Pérez.

Misma realidad que está afrontando el instituto Virginio Gómez, quienes están desarrollando actualmente clases en forma remota, específicamente los contenidos teóricos de todas sus asignaturas.

En tanto, el instituto Aiep están realizando clases de forma telepresencial de forma sincrónica, “modalidad que hemos desarrollado con anterioridad a la pandemia actual. Asimismo, hay centros de simulación y software que responden a la implementación de actividades mediadas por tecnología para todas aquellas en taller o laboratorio susceptibles de ser desarrolladas en ambientes virtuales”, detalló la vicerrectora de Vinculación con el Medio y Comunicaciones, Marcela Vaccaro.

La posibilidad de volver

Desde el CFT Lota- Arauco, los estudiantes pueden acceder a las salas de computación y a todos los departamentos de atención estudiantil, a través de los turnos éticos destinados para ellos, no obstante, aún no vol-



EL ESCENARIO QUE ENFRENTAN ANTE LA PANDEMIA

Institutos están trabajando en planes de retorno por fases

Clases en su totalidad se retomarán una vez que la autoridad sanitaria lo autorice, no obstante, independiente de ello, clases teóricas se mantendrán.

FRASE

“Los docentes se han adaptado a las clases dinámicas a distancia creando manuales de trabajo”

Patricio Pérez, rector Centro de Formación Técnica Lota -Arauco.

“Las actividades, tales como el desarrollo de los laboratorios y/o talleres, a la fecha se encuentran suspendidas”

Cristian Véjar, vicerrector de Instituto Profesional Virginio Gómez.

“Sólo después de asegurarnos que los protocolos se cumplen y se dan las condiciones de salud volveremos a clases”

Marcela Vaccaro, vicerrectora de Vinculación con el Medio de Instituto Aiep.

rán a clases prácticas, a menos que la autoridad sanitaria lo asegure. “Los docentes se han adaptado a las clases dinámicas a distancia creando manuales de trabajo, desarrollando tutoriales y realizando capacitaciones para que todo el personal docente cuente con el mismo nivel de digitalización”, aclaró su rector Patricio Pérez.

Virginio Gómez, en tanto, según comentó su vicerrector, Cristian Vé-

jar, “se está trabajando en el desarrollo de un plan de retorno a la docencia presencial, el cual obviamente estará supeditado a las exigencias y condiciones sanitarias que establezca el Ministerio de Educación para un retorno seguro a la docencia en la Educación Superior”.

En cuanto a cómo están trabajando las clases prácticas, el vicerrector del instituto detalló que “las actividades, tales como el desarrollo de los la-

boratorios y/o talleres de las especialidades, a la fecha se encuentran suspendidas. En la misma condición, se encuentran las prácticas profesionales de nuestros estudiantes. Todo esto con el objetivo de salvaguardar la salud de nuestros estudiantes y docentes, las que se podrán retomar una vez que pase la pandemia”.

Desde Aiep, la vicerrectora Marcela Vaccaro sostuvo que retornos se dividirán en dos fases, primero se abri-

rán para conectividad de estudiantes y docentes, con uso de mascarillas, toma de temperatura y restricción de espacios y luego se abrirán para el uso voluntario de talleres. “Sólo después de asegurarnos que estos protocolos se cumplen y se dan las condiciones de salud apropiadas para nuestra comunidad, se evalúa la fase 3, en la que se retoma actividad académica práctica en sede. Las clases teóricas continuarán utilizando la telepresencia”, aseguró.

En cuanto a la realidad de Inacap sede Concepción-Talcahuano, Diario Concepción intentó contactarse con ellos, sin embargo, excusaron problemas de agenda para responder las consultas de este medio.

OPINIONES

Twitter @DiarioConce
contacto@diarioconcepcion.cl

Ciudad



#MeQuedoEnCasa

Carlos Ríos, enfermero

“Es importante evitar contagiarse para poder disminuir la tasa de ocupación de camas por Covid-19. Hay que pensar que hay muchas personas con otras enfermedades, como cáncer y que no pueden acceder a una intervención quirúrgica por la escasa o nula disponibilidad de éstas”.

EN CLASES EN LÍNEA

Penquistas aprenden compostaje y huertos orgánicos

Buscan impulsar el manejo de residuos y la protección del medioambiente.

Ximena Valenzuela Cifuentes
ximena.valenzuela@diarioconcepcion.cl

A pesar de la pandemia, más de mil penquistas se han capacitado en diferentes talleres virtuales que está realizando el municipio, adaptando sus talleres para impartirlos a través de web, como es el de compostaje y huertos orgánicos.

“Como en muchos de nuestros programas, hemos tenido que adaptarnos y recurrir a la tecnología para seguir trabajando de la mano con nuestras vecinas, desde el 2016 hemos desarrollado un trabajo ininterrumpido en esta materia y el propósito es hacer todos los esfuerzos por seguir entregando herramien-



FOTO: MUNICIPALIDAD DE CONCEPCIÓN

tas a la ciudadanía para ir disminuyendo el volumen de residuos orgánicos que son generadores de gases de efecto invernadero” manifestó el alcalde Álvaro Ortiz.

La iniciativa además de capacitar a los vecinos ha entregado de forma totalmente gratuita 300 composteras para facilitar el trabajo. Solange Marisio de Pedro de Valdivia, participó en los talleres de “composteras y vermicomposteras, los dos me parecieron súper buenos, el monitor hizo una presentación muy detallada, pero precisa a la vez y que nos sirvió a todos para darnos cuenta de que podemos hacer mucho con los desechos orgánicos que tenemos en casa” sostuvo.

Andrea Aste, directora de Medio Ambiente del municipio detalló que ya han realizado 267 talleres en que han capacitado a 1.188 personas y entregado 290 equipos, buscando concientizar y sensibilizar a la comunidad sobre el buen manejo de residuos.

“Sabemos que esta pandemia ha generado repercusiones sociales, económicas, pero también en la salud mental de las personas (...) este programa, ayuda también a brindar otros espacios de interés y contención, así lo han manifestado muchos vecinos”, agregó el alcalde.

OPINIONES

Twitter @DiarioConce
contacto@diarioconcepcion.cl

Recesos escolares se llevarán a cabo durante el mes en curso

Con el propósito de nivelar a los alumnos que han sufrido algunos inconvenientes durante el proceso de clases *online*, como también para realizar planificaciones varios establecimientos del Gran Concepción, como también de otras comunas solicitaron a la Seremi de Educación un periodo de receso desde el 14 al 24 de julio.

Lo anterior, porque es una necesidad real, “acá ha habido un trabajo muy exigente al que han estado sometido todas las comunidades escolares”, explicaron desde el Colegio de Profesores de Chile.

Desde la filial regional, su presidente Boris Figueroa, señaló que “esto es algo que venimos pidiendo al seremi Peña desde hace unas semanas, puesto que es necesario viendo la actual contingencia que estamos viviendo”.

En tanto el seremi Fernando



ORIENTADOS principalmente para realizar planificaciones.

Peña, afirmó que “varios sostenedores municipales y particulares subvencionados de la Región han enviado solicitudes, recesos que están orientados para realizar actividades socioafectivas y planificación docente. Aún estamos a la espera de otros permisos para responderlas a la brevedad”.

Caída de árbol cortó el tránsito en Ruta de la Madera

Pasadas las 03.00 horas de ayer un árbol de grandes dimensiones cayó sobre un camión en la Ruta de la Madera, interrumpiendo el tránsito vehicular en ambos sentidos por más de cinco horas.

La caída del árbol, que se produjo a la altura del kilómetro 3,5 de la ruta, se habría generado producto del deslizamiento de tierra, situación que el alcalde de Santa Juana, Ángel Castro, había advertido luego de los dos deslizamientos ocurridos la semana pasada en el kilómetro 30 y 33 de la vía.

“Aquí el peligro es evidente, ya hemos tenido cortes de caminos por derrumbes que pueden dejar víctimas fatales”, dijo el jefe comunal y recordó que en 2006 hubo más de 30 deslizamientos de terreno.

Aseguró que durante años han solicitado que el Ministerio de Obras Públicas realice una inversión real,

POR CINCO horas la circulación vial estuvo interrumpida. Se reanudó a las 10.00 horas.



FOTO: CEDIDA

Derrumbes con un peligro para todos

así lo indicó el jefe comunal de Santa Juana y recordó los más de 30 episodios ocurridos en 2006.

que mejore la ruta y evite el peligro que hoy implica. A pesar de la grave situación no se registraron heridos.

Al lugar concurrió personal de seguridad municipal y del Ministerio de Obras Públicas con maquinaria pesada para retirar el árbol. El suministro eléctrico del sector fue suspendido para favorecer las labores que se prolongaron hasta las 10.00 horas.

Economía & Negocios



#MeQuedoEnCasa

Maritza Pinto, profesora de enseñanza básica mención inglés.

“A partir de mayo me encuentro haciendo clases particulares, ya que soy profesora desempeñada desde marzo. Mis ahorros han cumplido un papel fundamental estos meses. Hasta el momento no hay soluciones efectivas para muchas personas que lo están pasando mal. Y se vienen tiempos peores”.

PARA HACER FRENTE A LA CRISIS ECONÓMICA

Unión de Gremios Pymes Bío Bío presentó Plan de Reactivación Económica

El documento fue recibido por el intendente Sergio Giacaman quien aseguró que a finales de julio realizará importantes anuncios en la materia. Adelantó que hay \$630 mil millones a invertir en obras públicas.

Felipe Placencia Soto
felipe.placencia@diarioconcepcion.cl

Los gremios de la Región del Bío Bío están jugando un papel importante por estos días, al dar a conocer los diversos problemas y desafíos que enfrentan los diversos sectores productivos que representan y dan cara a la crisis económica provocada principalmente por el coronavirus y los ecos del estallido social.

Es por ello que la Unión de Gremios Pymes Bío Bío, compuesta por 11 entidades, durante estos días hizo entrega de un importante documento al intendente Sergio Giacaman, titulado “Propuesta de Medidas de Reactivación Región del Bío Bío”.

Según explicó la vocera y representante de también de la Cámara de Comercio de Los Ángeles, Tatiana Igor, esta consta de tres pilares fundamentales: “Solidaridad y Equidad, Plan de Inversión Pública y Programa de Apoyo a las Pymes”.

Durante la exposición vía Zoom realizada ayer, igualmente estuvieron presentes Michel Esquerré (Pymedad), Humberto Miguel Cerda (Asem Bío Bío), Juan Antonio Señor (Fecomtur), Germán Faúndez (Gremio de Camiones), Alfredo Meneses (Asexma), Miguel Pezoa (Cámara de Comercio de los Ángeles), Nelson Méndez y Pilar Varela (Protur), quienes resaltaron la importancia de esta iniciativa con mirada 100% regionalista.

Solidaridad y equidad

Según se explicó en este pilar lo que se busca es que se genere una política para los sectores más afectados como: turismo, restaurantes, transporte escolar, transporte interurbano, microcomercio, peluquerías, jardines infantiles, gimnasios, banqueteros, empresas de entretenimiento, empresas ligadas a la cultura y el espectáculo, escuelas de música, escuelas de baile, centros de estética, comercio no esencial de venta directa al público, entre otros.



FOTO: MOP

11

Es la cantidad de gremios que conforman la Unión de Gremios Pyme en la Región del Bío Bío.

3

Es la cantidad de pilares que aborda este Plan de Reactivación Económica Bío Bío.

Igualmente, que se mantenga el Ingreso Familiar de Emergencia (IFE), “hasta que el proceso de reactivación comience a producir una baja considerable en el desempleo. Además, el programa de suspensión del empleo también debería mantenerse en los mismos términos”.

Plan de inversión pública

Lo que plantean en este ítem es la generación de obras públicas (municipales, por ejemplo) para la generación de mano de obra y que estén en el Banco Integrado de Proyectos u otros. Igualmente, iniciativas que mejoren la competitividad de la Región, como el Puente Industrial, Ruta Pie de Monte, Puente Ferrocarril, un centro logístico de recepción y el Pacyt.

Por otro lado, generar capacita-

ciones focalizadas mediante el Sence y el desarrollo tecnológico, la exportación de servicios (con apoyo de universidades y servicios como Corfo), entre otros.

Programa de Apoyo para Pymes

Este pilar es extenso. Consta de 15 puntos. Estos son los que destacan: el incremento de cobertura a programas de Corfo y Sercotec; generación de subsidios para la contratación de trabajadores; programas de protocolos de funcionamiento en pandemia; aplicación de manera real el Estatuto Pyme II para la creación de empresas.

Seguidamente, un programa especial para el sector turismo, modificación al Sistema de Compras Públicas, modificación a la Ley de Subcontratación, subsidios para la reforesta-

ción, fortalecimiento de los créditos Fogape y Fogain; que se haga efectiva la Ley de Pago a 30 días y reprogramación de deudas tributarias.

Michel Esquerré, de Pymedad, aseguró que aquí están integrado todas las necesidades producto no sólo de la pandemia, sino que también de mucho antes.

Desde la Fecomtur, Juan Antonio Señor, advirtió que se necesitan recuperar más de 90 mil empleos y que no es exagerado decir que la desocupación “real” llega hoy al orden del 20%.

El intendente, al ser consultado, aclaró que en la última semana de julio entregará una propuesta de Plan de Reactivación del Bío Bío más global. De paso adelantó que, en temática de obras públicas, hay \$630 mil millones de inversión.

“Hay proyectos importantes como la Ruta de Nahuelbuta que en sólo esa obra son \$170 mil millones. También está el puente Duqueco y el Industrial. Hay harta inversión y la mayor absorción de mano de obra la da vivienda (14.000 empleos aproximadamente)”, recalzó la primera autoridad regional, quien además agradeció la participación de los gremios de pymes y grandes empresas ante el llamado a elaborar una propuesta.

Otro que valoró la visión de las pymes fue el Seremi de Economía, Mauricio Gutiérrez. “Son el motor de la Región y serán muy relevantes en la reactivación. Son representativos y abarcan todos los sectores y que debemos canalizar su sentir”.

Finalmente, desde Asexma, Alfredo Meneses, opinó que “no hay que olvidar que seguimos siendo Región y que el centralismo sigue existiendo a pesar de los esfuerzos que se hacen. Somos regionalistas y eso es fundamental. Nosotros tenemos que hacernos cargo de nuestra realidad”.

OPINIONES

Twitter @DiarioConce
contacto@diarioconcepcion.cl

Economía & Negocios



#MeQuedoEnCasa

Franco Rubiera, profesor de inglés, Sagrados Corazones.

“Sin duda alguna son momentos difíciles para todos. Ante esta nueva normalidad es fundamental estar siempre atento y evitando los riesgos innecesarios. Y no olvidemos jamás lo aprendido en este tiempo. Ahora sabemos cuánto vale una caminata por un parque, un abrazo apretado o una junta con amigos”.



Omil de Concepción llama a postular a trabajos

“Amigos, hemos logrado gestionar tres trabajos más y varios cupos. Revisen y postulen”, llamó ayer la Oficina Municipal de Intermediación Laboral, Omil, de la ciudad de Concepción.

Algunos de los puestos de trabajo, por ejemplo, son para ser asistente del Recetario Magistral. El requisito es ser auxiliar paramédico de farmacia o técnico en Química y Farmacia.

El sueldo que ofrecen por esta oportunidad es de \$460 mil al mes.

Oficina Municipal de Intermediación Laboral

La Omil juega un papel importante en los miles de desempleados que hay en la Región, ya que genera instancias de oportunidad para reinserirse.

Su labor será “apoyar a la gestión del recetario”, señalaron.

También se requieren tres guardias de seguridad que ten-

gan edades entre 19 y 59 años. El sueldo que se ofrece es de \$400 mil mensual.

Igualmente, hay 25 cupos para trabajar en el Censo Agropecuario, sin detallar pago.

Los llamados de la Omil de Concepción se enmarcan en medio de la fuerte crisis económica que afecta al país tras la llegada del coronavirus.

Según el INE Bío Bío, 127 mil personas están desocupadas a la fecha en la Región. (FPS).

Felipe Placencia Soto
felipe.placencia@diarioconcepcion.cl

ANTE LA CRISIS SANITARIA POR EL CORONAVIRUS

Trabajadores con hijos que padecen cáncer podrán extender en 90 días sus licencias

La seremi del Trabajo y Previsión Social, Sintia Leyton, informó que este importante beneficio es posible en el marco de la Ley Sanna.



La seremi del Trabajo y Previsión Social del Bío Bío, Sintia Leyton, entregó una importante información por videollamada a la agrupación Damas de Fucsia: que las madres y padres que tienen al cuidado a hijos diagnosticados con cáncer tendrán 90 días adicionales de permiso.

El importante beneficio se enmarca en la Ley Sanna y fue confirmado por la Superintendencia de Seguridad Social (SUSESO), resaltaron desde el servicio. Una de las beneficiadas es Verónica Orellana, mamá de Sofía, quien viaja desde Chillán a Concepción para el tratamiento.

“Estoy muy agradecida de corazón por la licencia. En mi caso, tengo hasta el seis de agosto con la licencia de traspaso, y después podría tomar la licencia de extensión. Antes no existía esta licencia, y es una ayuda muy grande, así que tenemos un agradecimiento enorme”, dijo.

La seremi Leyton agregó que “los niños pacientes oncológicos y trasplantados están enfrentando una difícil situación como consecuencia del estado de catástrofe y alerta sanitaria decretados en el país. Teniendo eso en cuenta, se determinó la extensión”.

Detalles del beneficio

La autoridad regional aclaró que cada niño o niña sólo tendrá derecho a una extensión de 90 días por cada una de las contingencias cubiertas.

Esto significa que sólo uno de los padres podrá hacer uso de la extensión de días.

“Es una medida excepcional y transitoria, que no reporta gasto fiscal y que los recursos existen-

tes en el Fondo Sanna, permiten cubrir la extensión del permiso”, precisaron a Diario Concepción.

“Cuando estuvo mi hija con tratamiento no pude tomar la licencia, porque no existía esta instancia, así que es un gran avance poder contar hoy con ella”, recordó Verónica Faúndez, integrante de las Damas de Fucsia.

Hoy su hija tiene 12 años, por lo que es un ejemplo de superación para más familias. “Con la agrupación buscamos darle acompañamiento y también aportarles con leche, pañales, toallitas y alimentos no perecibles, para lo que estamos haciendo una campaña”, resaltó Faúndez.

Cabe destacar que la extensión de la licencia surgió de una petición hecha por la Corporación Oncomamás a la ministra del Trabajo y Previsión Social, María José Zaldívar, en la que le explicaron que debido a las dificultades que han enfrentado los hospitales y centros de salud, los niños y niñas oncológicos y trasplantados, han visto suspendidos o reagentados sus tratamientos y postergados los trasplantes a que iban a ser sometidos.

OPINIONES

Twitter @DiarioConce
contacto@diarioconcepcion.cl



Luis Felipe Slier Muñoz
Director de Ingeniería Comercial
Universidad San Sebastián

UNIVERSIDAD SAN SEBASTIÁN

PROBLEMAS AGUDIZADOS POR LA PANDEMIA

DESEMPLEO, RECESIÓN, DEUDA Y MOROSIDAD: CÍRCULO DE PREOCUPACIÓN

Anivel regional la tasa de desempleo alcanzó un 10,1% en el último trimestre de acuerdo con lo informado por el INE. En el corto plazo estas cifras debiesen recoger el impacto total tanto de la crisis social como de la pandemia, no descartándose que, lamentablemente, la tasa bordee el 20%.

Esta situación de pérdida de empleos golpeará fuertemente a muchos hogares, que se verán presionados a recurrir al empleo informal y a disminuir su capacidad de pago de créditos suscritos. En esta situación se observan varios factores como la fragilidad en las finanzas de las familias y la falta de educación financiera. Pero también influyen los niveles salariales que percibe la gran mayoría de los chilenos que son bajos y que muchas veces se esconden en los promedios de las remuneraciones.

A este contexto debemos agregar que recientemente conocimos el Imacec que registró una caída interanual de 15,3% anotando una caída histórica desde que se tiene registro. Por otro lado, diversos analistas, incluida la OCDE, pronostican para este 2020 una caída del PIB en torno al -7%. Lo anterior sacudirá fuertemente la capacidad de generación de empleo de las empresas regionales, haciendo que la recuperación prevista para el año 2021, sea más lenta de lo esperado y extendiéndose en un horizonte de tiempo más allá del año 2022.

Deuda

También hemos conocido la deuda de hogares chilenos, que alcanza al 75,4% de los ingresos disponibles del primer trimestre de 2020, calculada como porcentaje del ingreso disponible (lo que no debe interpretarse como carga financiera o pagos realizados por concepto de deuda), 0,5 pp. por sobre lo registrado al cierre del trimestre anterior (equivalente a 50,3% del PIB). Esta deuda se explica por el aumento de préstamos bancarios hipotecarios, según un informe del Banco Central.

El instituto emisor, en su último Informe de Estabilidad Financiera, afirma que "tanto el endeudamiento como la carga financiera bancaria se han mantenido estables en el último año como proporción del ingreso". Si bien esta cifra aparece como llamativa, es baja comparada con la de otros países, pero lo que debiese



Un complejo panorama vive la mayoría de las familias chilenas que en algunos casos se han enfrentado a la pérdida del empleo y, en otras, han visto disminuidos sus ingresos debido a bajas de salario o menor rentabilidad de sus emprendimientos. Las expectativas son que la situación empeore.

ser mirado en profundidad es la carga financiera o pagos anuales o mensuales realizados por los hogares por concepto de deuda ya que muchas familias chilenas están muy sobre endeudadas.

Así también debemos volver a revisar la actual tasa máxima convencional definida como la cuota superior que puede alcanzar la tasa de interés. Es fijada por la Superintendencia de Bancos e Instituciones Financieras y la trasgresión a este límite está sancionada por la ley. Si vemos para hoy, y considerando operaciones financieras inferiores o iguales al equivalente de 50 UF, es de un 2,85% mensual o su equivalente

a un 34,24% anual. Esto permite a diferentes instituciones financieras prestar dinero con este tope.

Niveles de morosidad

En este círculo de preocupaciones que hemos planteado hay una situación más crítica que el endeudamiento: la morosidad. De acuerdo con el Informe de Deuda Morosa elaborado por la Facultad de Economía y Negocios de la Universidad San Sebastián y Equifax, correspondiente a marzo de 2020, 444.563 personas mantienen deudas impagas en la Región del Biobío, lo que corresponde al 37,8% de los habitantes mayores de 18 años. Cabe destacar que

esta cifra sólo recoge una parte de los efectos de la pandemia, por lo que podríamos esperar que en la entrega del próximo informe las cifras sean mucho más preocupantes.

En cuanto a la relación de personas morosas por cantidad de habitantes mayores de 18 años, las comunas de Lota (57,3%), Penco (47,4%) y Talcahuano (44,6%) lideran las cifras. En el otro extremo están las comunas de Alto Biobío (23,2%), Santa Juana (22,9%) y Tirúa (22,5%). La alta participación de morosos por habitantes en algunas comunas se debe a que se mantienen las cifras de desempleo en zonas que tradicionalmen-

te han registrado un alto nivel de desocupación.

Este círculo genera inquietud, ansiedad y estrés en las personas, que ven con preocupación la pérdida de sus fuentes laborales, un futuro incierto, deudas no renegociables y finalmente una morosidad en fuerte aumento. ¿Cómo romper el círculo de preocupación que agobia a tantos hogares? ¿Cómo ayudar a la clase media chilena que, frente a esta crisis, no saldrá incólume? Una clase media que veremos disminuir drásticamente.

Opciones

Se han planteado algunas soluciones como el retiro del 10% de los fondos de las AFPs. Si bien parece una forma rápida de otorgar liquidez a las familias, no es el camino adecuado si consideramos los bajos montos que los chilenos en general tienen ahorrados para su pensión, situación que requiere medidas en el sentido opuesto como subir, en el futuro, la tasa de cotización y/o aumentar la edad de jubilación. Por otro lado, debemos tener presente que las familias que en estos momentos enfrentan peores situaciones no necesariamente han acumulado un ahorro significativo. De hecho, según estudios, un 50% de los afiliados tiene un saldo igual o inferior a 4 millones de pesos en su cuenta de capitalización individual.

Otro camino que ha planteado el gobierno es el acceso a préstamos blandos. Si bien existe inquietud por el nivel de endeudamiento de los chilenos, esta opción, que se puede perfeccionar, podría ayudar a un gran número de familias de clase media a superar la emergencia, pues nunca nos olvidemos de que los recursos fiscales son limitados y que en nuestro país alrededor el 20% de la población presenta pobreza multidimensional y un 9% vive bajo la línea de la pobreza. En ellos se deben concentrar el máximo de esfuerzos estatales.

Cultura & Espectáculos

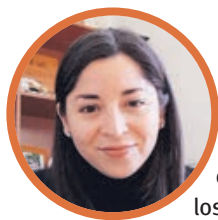

#MeQuedoEnCasa

Valeska Carrillo, encargada de la Casa de la Cultura Jorge Viguera Llanos

“El acceso a las artes y las culturas desde ser siempre un derecho garantizado, inclusive en momentos de crisis. La Escuela Artística Virtual de Coronel se erige como una respuesta a esa deuda del Estado con las y los artistas, pero sobre todo con la ciudadanía. La Casa de la Cultura de Coronel invita a todos y todas a inscribirse, sin restricción, en cada uno de sus talleres *online* disponibles para la comunidad”.

FOTO: LA OTRA ZAPATILLA

La Otra Zapatilla continúa con “Julio a la gorra”

En línea con los 13 años que cumple este mes la compañía penquista La Otra Zapatilla, puso en marcha su ciclo teatral *online* “Julio a la gorra”, cuya finalidad es poder recaudar fondos dentro de este complicada e incierto escenario pandémico.

“La finalidad del ciclo no es sólo reencontrarnos con las y los espectadores sino también recaudar fondos para cubrir los gastos básicos que tenemos como colectivo, por ejemplo, el gasto de las bodegas que arrendamos para guar-

Obras de una gran calidad

Hasta finales de mes, la compañía penquista ofrecerá a través de su sitio web el visionado gratuito de destacados montajes de su catálogo.

dar las escenografías de las distintas obras que tenemos como compañía

así como también nuestro equipo técnico”, apuntaron desde la compañía.

Es así que “a la gorra” significa en términos simples aportar con lo que el espectador pueda y quiera, en relación a los contenidos de la compañía disponibles en su sitio web. Aparte de las funciones de obras liberadas, y también pagadas, La Otra Zapatilla ofrece lecturas dramatizadas a través de Facebook Live y YouTube Live.

Más detalles del ciclo en www.laotrazapatillateatro.com

LA OBRA “LA FINAL” será liberada este jueves y viernes a las 22.00 horas.



PLATAFORMA CONMOVER

Experimentando desde la danza contacto con lo escénico y audiovisual

Mauricio Maldonado Quilodrán
mauricio.maldonado@diarioconcepcion.cl

Hace media década atrás que la plataforma penquista Conmover parte su recorrido motivada por darle un espacio a la danza contacto y también experimentar en espacios no convencionales, las posibilidades del movimiento del cuerpo.

“El 2015 se despierta el interés de abrir espacios para la improvisación en la ciudad, que posibilitaran la exploración de la danza contacto, con la colaboración de músicos independientes penquistas. Y desde lo creativo, la plataforma surge como un proyecto de experimentación en espacios no convencionales, genera la convocatoria de las y los que hoy conformamos este espacio”, señaló Francisco Carvajal, quien junto a Natalia Figueroa conforman el núcleo de Conmover.

Ese mismo año iniciaron el laboratorio “Atar” en las ruinas industriales de San Pedro de la Paz, proyecto que consistió en un estudio de la relación cuerpo-espacio-danza, a través de exploraciones coreográficas y de atmósferas espaciales.

“Precisamente desde esa búsqueda, surge el vínculo con lo digital, como una alternativa que buscaba contener nuestras experiencias en dicho laboratorio, que se extendió aproximadamente hasta el 2016 y debió

Con cinco años de trayectoria, esta plataforma penquista se ha orientado a promover las prácticas e instancias de investigación corporal y creación contemporánea. Su montaje y proyecto “Des-Atar”, creado en 2018, es una buena muestra de ello.

FOTO: DES-ATAR PLATAFORMA



“DES-ATAR” SE presentó en abril como parte de la programación digital del Teatro Biobío.

ser interrumpido por pasantías artísticas de los intérpretes, para retomarlo con el proyecto ‘Des-Atar’ desde el formato de la videodanza el 2017. En este sentido, este proyecto creativo es también una investigación en cómo relacionarnos con lo digital y las posibilidades que le brinda a la danza contemporánea”, explicó Carvajal.

Una obra que se inscribe como el primer montaje que el Teatro Biobío ofreció -en abril- dentro de su programación virtual y que estuvo disponible para ser visionado, gratuitamente, por un tiempo limitado. “Tuvimos una excelente respuesta, ya que, las plataformas del Teatro Biobío, a nivel de audiencia, es considerable, por lo que “Des-Atar” pudo llegar a mucha gente que aún no tenía la posibilidad de verla. En ese

sentido, los formatos *online* favorecen la divulgación de contenidos más allá de la Región, incluso del país, como ocurrió en nuestro caso”, confesó el bailarín contemporáneo.

En este sentido Carvajal destacó que “el formato digital, posibilita recoger los imaginarios del espacio y traerlos a la escena, como una escenografía viva y dinámica”.

En cuanto a las proyecciones y qué es lo que viene para la plataforma estos próximos meses, éste manifestó que “la crisis sanitaria nos sorprendió dentro de un proceso creativo en las Dunas de Yani, que debido a la contingencia tuvo que ser suspendido, y que actualmente estamos desarrollando mediante una investigación en torno a las preguntas y temáticas que se quieren tocar en nuestra próxima obra ‘Primarios’, en la que participamos la totalidad Conmover, es decir, Natalia, Loreto Urrutia y yo. Además, estamos intentado restablecer las alianzas que habíamos hecho hasta antes de la pandemia, para continuar con los proyectos de itinerancia de “Des-Atar”, pero ahora considerando la posibilidad de que sea exhibido en formato *online*, con mediaciones virtuales”.

OPINIONES

Twitter @DiarioConcepcion
contacto@diarioconcepcion.cl

Cultura & Espectáculos

#MeQuedoEnCasa



Sliven Leopold, bajista de Nebulos Aeterum y Bleeding Fallen

“Debido a la pandemia, me encuentro obligado a terminar mi carrera de forma *online*, un método que, si bien es más práctico para algunos, para otros es complejo acceder por la falta de internet o computadores. Espero que las universidades logren ampliar las modalidades de enseñanza, y así, desarrollar nuevas alternativas para la formación de profesionales”.

MAÑANA A LAS 18.00 HORAS VÍA ZOOM

Abogadas de Abofem serán protagonistas en Pensamiento Crítico

El ciclo de Balmaceda tendrá como invitadas a **Bárbara Sepúlveda** y **María Astudillo**, quienes realizarán la charla “Feminismo: Constitución y políticas públicas”.



SEPÚLVEDA ES Máster en Género de London School of Economics and Political Science y autora el libro “Género y Derecho Público”.

ASTUDILLO ES abogada y expuso en el Foro Latinoamericano de Derechos Humanos realizado en enero pasado.



FOTOS: BALMACEDA

Mauricio Maldonado Quilodrán
mauricio.maldonado@diarioconcepcion.cl

Desde su creación hace tres años, el ciclo Pensamiento Crítico, de Balmaceda Arte Joven, sede Bío Bío, se ha planteado como un espacio destacado de reflexión y análisis de diversos temas que están latentes dentro de la contingencia y que es necesario el poder discutir y conversar.

Y durante este período pandémico y de confinamiento, no ha sido la excepción siendo abundantes los hechos y temáticas para colocar sobre la mesa. Mañana a las 18.00 horas, vía Zoom, el espacio realizará su sesión titulada “Feminismo: políticas públicas y Constitución”.

“En esta segunda sesión del ciclo estamos poniendo en debate uno de los temas emergentes más importantes de los últimos años: el avance de los derechos de las mujeres expresado en el feminismo como cuerpo de ideas expresado en sus distintas visiones y miradas”, dijo Pablo Gaete, director de Balmaceda Arte Joven (BAJ) sede Bío Bío.

De cupos limitados

Aunque es una actividad gratuita, es necesario llenar una ficha en www.baj.cl ya que es con cupos limitados.

Palabras a las que añadió que “para ello tenemos como invitadas a dos destacadas profesionales del Derecho, quienes abordarán el tema bajo la óptica de las políticas públicas y del proceso constituyente”.

Es así como la abogada, Bárbara Sepúlveda Hales (Magíster en Derecho Público de la Universidad de Chile y directora ejecutiva de la Asociación de Abogadas Feministas de Chile (Abofem)) y María Fernanda Astudillo (también abogada y directora de capacitaciones de Abofem Bío Bío) protagonizarán este conversatorio abierto al público y cuyas inscripciones aún se encuentran abiertas en www.baj.cl

“En el primer conversatorio realizado el mes pasado por la escritora Daniela Catrileo, con el cual nos fue súper bien alcanzando los cupos disponibles y en que el público estuvo súper activo. Si bien es una experiencia que no reemplaza a un conversatorio presencial, ha resultado una actividad interesante y de mucho interés, una alternativa dentro de la gran oferta *online* en los tiempos en que vivimos”, expresó Gaete.

El próximo 6 de agosto se realizará la última charla o conversatorio correspondiente a Pensamiento Crítico, el cual tendrá como invitado al docente de derecho, Jaime Bassa, “cerramos con él el ciclo, que en la normalidad lo separábamos en meses, pero ante nuevo escenario hemos tenido que adecuar nuestra programación proyectando un segundo semestre cargado de diversas actividades”, finalizó el director de BAJ Bío Bío.

OPINIONES

Twitter @DiarioConce
contacto@diarioconcepcion.cl



EL CONFLICTO EN ARAUCO y sus diferentes aristas serán abordadas hoy por la académica María Gabriela Huidobro.

Guerra de Arauco inicia en Unab charlas sobre historia

Un recorrido por la historia nacional, desde la Colonia hasta nuestros días, bajo el análisis de especialistas que profundizarán en las distintas etapas y proyectarán su influencia hasta hoy. Eso es, en resumen, el ciclo “Historia de Chile”, organizado por la Universidad Andrés Bello (Unab), que a partir de hoy y durante cuatro semanas pondrá a disposición de la comunidad una serie de charlas gratuitas.

La primera sesión de hoy, pactada para las 19.00 horas y cuyas inscripciones se debe hacer a través de cultura.unab.cl, será “Guerra de Arauco: entre el mito y la historia”, a cargo de María Gabriela Huidobro, doctora en Historia de la Pontificia Universidad Católica de Chile, investigadora Fondecyt y decana de la Facultad de Educación y Ciencias Sociales de la Unab.

“En general, sobre la guerra de Arauco en sus primeros años, tenemos una idea un poco ‘romántica’ e idealizada de los hechos. Prevalece un relato épico de los primeros años de conquista, asociado a un imaginario heroico conformado por personajes como Lautaro, Caupolicán, Galvarino, que parecen seres casi sobrehumanos”, explicó la académica.

Si bien no se intenta analizar las controversias actuales al respecto, señala que, desde una perspectiva histórica, el conflic-

Para interesados en participar

Para quienes gusten integrarse a alguna de las charlas del espacio visitar cultura.unab.cl

to siempre ha estado latente, “no hemos logrado integrarnos culturalmente a través del reconocimiento de una identidad común, un pasado común y tradiciones que nos unen. Cuando pensamos en la guerra de Arauco de los primeros años (siglo XVI) y reconocemos nuestras raíces en los héroes de esa época, no proyectamos esa identificación con el mapuche actual”.

El espacio continuará el próximo 21 de julio con “El presente de nuestro pasado colonial”, a cargo de Fernando Castillo, que abordará ciertos aspectos de nuestra vida cotidiana y que tienen sus orígenes en el sincretismo cultural desarrollado durante el período colonial. Luego el 28 de julio, vuelve María Gabriela Huidobro con “La independencia de Chile: conflictos e identidades”, para concluir el 4 de agosto con la doctora en Historia de la Universidad Paris Panthéon La Sorbonne y PUC y académica de la Unab, Soléne Bergot y “Siglo XIX: la cultura de la época”.

Deportes



#MeQuedoEnCasa

Matt Lagos, volante U. San Felipe

“Ha sido muy duro para todos lo que está pasando, por lo que debemos cuidarnos y tomar conciencia. A veces cuesta, pero quedarnos en casa es la única manera para evitar que el virus se siga propagando. Hay que apoyarse en quienes queremos para distraernos y no pasarlo mal”.

Carlos Campos A.
carlos.campos@diarioconcepcion.cl

Por años, la banda izquierda tenía dueño. Esteban Flores o Ronald de la Fuente tomaron ese puesto y no lo soltaron, hasta que el irregular rendimiento de Cordero y Voboril el año pasado, le abrió las puertas para este 2020 a Leandro Díaz.

Formado en el Campanil desde la Sub 15, el lateral universitario hoy es la cara visible de un equipo que, con 720 minutos, es el que más oportunidades de jugar les ha dado a los más juveniles. Van primeros en el cumplimiento de la regla del Sub 21, esa que tantos dolores de cabeza le dio a los DT anteriores. “El profe confía en los jóvenes. Quizás igual estamos con más ganas, pero eso pasa porque cuando ves que el DT les da oportunidades a todos, te motiva aún más para trabajar e ir cumpliendo tus objetivos”, dijo Leandro Díaz.

La regla Sub 21 es un desafío que los técnicos deben cumplir para que el club no sufra pérdida en puntaje, pero en este caso la decisión del DT Acevedo de dar rodaje a quienes menos edad tienen, sólo demuestra convicción. “Si el ‘profe’ ve bien a un jugador, lo manda a la cancha para sumar minutos. Así hasta marqué mi primer gol ante Cobresal. Lo que más le agradezco al ‘profe’ es eso, la confianza. Es un tema que con los anteriores técnicos me costaba. Con él me he sentido muy bien y he ido de menos a más. Al principio me costó agarrar ritmo, pero luego pude demostrar mi fútbol”, agregó el lateral de UdeC.

Leandro llegó al Campanil en 2014 y ganarse la titularidad le ha costado mucho. De hecho, en 2018 en una decisión que pensó mucho y conversó con el técnico de aquel momento, Francisco Bozán, se fue a préstamo a Fernández Vial. “Con Ronald en cancha, sabía que me iba a costar mucho jugar. En Vial me costó, pero creo que lo hice bien. Así volví el año pasado a la UdeC y me encontré con dos grandes, como el ‘Chiki’ Cordero y Voboril. Igual no dejé de entrenar con todo para cuando en un futuro se me diera la oportunidad”, añadió.

Hoy el minutaje Sub 21 está muy lejos de ser un problema para UdeC, a diferencia de como era en torneos anteriores, donde los técnicos no confiaban en los más chicos. “Acá el ‘profe’ me deja ser libre en cancha, pero me pide que yo mismo confíe en mí y así él confiará en las condiciones que tengo



FOTO: CAROLINA ECHAGÜE M.

LEANDRO ES TITULAR FIJO PARA EL DT

Díaz: el símbolo del equipo líder en minutos Sub 21

UdeC es el cuadro que más oportunidades ha dado a los más jóvenes en el torneo. El lateral del Campanil analizó un fenómeno que complicaba a los anteriores técnicos.

para ponerme. En síntesis, me deja ser yo dentro de la cancha, que defienda lo mejor que pueda y que si debo atacar, lo haga, que nadie me dirá nada. Un jugador con confianza muchas veces puede lograr un rendimiento que ni uno mismo se espera”, confesó Leandro Díaz.

Con una humildad admirable y

los pies en la tierra, el lateral del Campanil habló sobre quien es su gran referente y ejemplo a seguir como lateral izquierdo. “Es Ronald de la Fuente, que además es una gran persona. Pude compartir y competir con él. Hicimos una linda amistad, ya que siempre tuvo muy bonitas palabras para mí”, contó.

A la espera

Además del gran momento de Leandro Díaz, que acumula 623’, el DT Acevedo les ha dado confianza a otros jugadores también. Martín Lara lleva 465 minutos, Fabián Neira suma 65’ y Joaquín Avilés 16’.

Pero, con sólo ocho fechas que se alcanzaron a jugar, según Leandro Díaz hay un buen grupo esperan-

do por tener una oportunidad que de seguro Acevedo les dará. “Uh, hay varios más que la están peleando. Por ejemplo, están Paolo Fuentes, Sebastián Patiño, Francisco Tapia, Sebastián Elgueta, Aníbal San Martín, entre otros más. Hay buenos elementos”, sentenció.

Avanzan

Cinco semanas de prácticas ya cumplen en el Campanil, por lo cual el equipo ha avanzado varias fases de entrenamiento, cumpliendo muy bien los protocolos sanitarios y así alistándose para el retorno de un campeonato que aún no tiene fecha oficial de reinicio.

OPINIONES

Twitter @DiarioConce
contacto@diarioconcepcion.cl

Deportes



#MeQuedoEnCasa

Leandro Díaz, lateral de U. de Concepción

“No es lo más cómodo quedarse tanto tiempo en la casa, pero si no tomamos conciencia que este virus es tremendamente mortal, estaremos encerrados por mucho tiempo más. El llamado es claro a seguir cuidándonos para que esto puede pasar pronto”.

PERMISO ESPECIAL COMIENZA A REGIR DESDE MAÑANA A LAS 22 HORAS

Visto bueno: deportistas de alto rendimiento volverán a entrenar

Ministra del Deporte, Cecilia Pérez, anunció tal medida, que beneficiará a 884 deportistas. Bajo estrictas reglas sanitarias, futbolistas y atletas que preparan los Juegos Olímpicos alistan el retorno.

Carlos Campos A.
carlos.campos@diarioconcepcion.cl

Se ha hecho costumbre que, en los reportes diarios del Ministerio de Salud, el ministro Enrique Paris esté acompañado de diferentes autoridades políticas. En ese ítem, ayer fue el turno de Cecilia Pérez, ministra del Deporte, quien en casi 8 minutos dio a conocer una serie de novedades.

“Se aprueba el permiso único colectivo para deportistas de alto rendimiento y para el fútbol profesional. Era una necesidad en términos de salud para nuestros deportistas, que en muchos meses no tenían la posibilidad de entrenar ni participar de competencias”, fueron las primeras palabras de la ministra del Deporte.

Por más que Cecilia Pérez haya hecho énfasis en que el retorno del fútbol está más cerca y que en zonas con cuarentena los clubes podrán volver a entrenar desde las 22 horas del miércoles, la autorización corre también para 250 deportistas de alto rendimiento. “En ese caso, será bajo los criterios del plan olímpico: deportistas clasificados a Juegos Olímpicos y Paralímpicos, otros con posibilidad de clasificar y también deportistas que deben enfrentar eventos fundamentales del ciclo olímpico, como panamericanos, sudamericanos o mundiales. Este total incluye a los entrenadores”, dijo la autoridad.

En total, serán 884 beneficiarios del permiso especial, que deberá ser respetado en su totalidad. Esto implica solamente traslados desde la casa al lugar de entrenamiento, sin detención alguna para entrar a supermercados o farmacias

Más cerca

Huachipato ya cumple 7 semanas de entrenamiento y es el equipo que más tiempo ha ganado, mientras por estos días y tras el anuncio de la

NO SE HABLÓ sobre el futuro de Segunda División, aunque hoy habría reunión entre clubes y Anfp.



FOTO: ARCHIVO / GRUPO COPESA

UdeC, Vial y el acero siguen igual

El permiso especial no influirá en nada a los equipos de la zona que ya están entrenando.

ministra, recién algunos clubes comienzan a tomar medidas y les harán los exámenes PCR a plantel y cuerpo técnico. El retorno del fútbol se ve más cerca, aunque aún resta por definir una fecha oficial de cara a Primera División y Primera B.

“El principal llamado a los clubes, es a la responsabilidad. Para haber llegado a obtener este permiso único y especial, se trabajó en distintos protocolos con profesionales de la salud. Lo principal es cuidar la salud de los deportistas. En el caso de los clubes que están en comunas con cuarentena, el máximo de personas beneficiarias por club es de 30

personas. Este permiso debe ser utilizado para el motivo por el cual fue concedido y otorgado”, afirmó Cecilia Pérez.

¿Y Segunda?

Más allá del anuncio entregado ayer en la mañana, de inmediato llamó la atención que sólo se habló de Primera y Primera B, además de deportistas de alto rendimiento que preparan el ciclo olímpico.

O sea, ¿qué pasa con la Segunda División? Fernández Vial cumplirá un mes de entrenamiento en pocos días, por ejemplo, pero desde Anfp y Míndep ni siquiera hay señales

para una categoría que ha sido condenada al abandono. El presidente de Deportes Concepción, Víctor Tornería, expresó ayer vía Twitter que “Anfp aún no envía los kits de seguridad, no compromete aportes y ahora no nos considera para la vuelta a entrenar. Pero, por otro lado, exigen boletas de garantía, sueldos e información a la unidad de control financiero”.

Hoy, a las 16 horas, habría una reunión entre clubes de Segunda y Anfp para hablar sobre el torneo.

OPINIONES

Twitter @DiarioConce
contacto@diarioconcepcion.cl

Entretención & Servicios

Santoral: Camilo de Lejis

EL TIEMPO

HOY  **3/15**

MIÉRCOLES  5/13 JUEVES  10/12 VIERNES  10/12

LOS ÁNGELES  -1/16

RANCAGUA  1/11

TALCA  0/17

SANTIAGO  1/21

CHILLÁN  0/16

ANGOL  3/15

TEMUCO  -1/12

P. MONTT  3/9

RADIACIÓN UV

RIESGO	TIME*	ÍNDICE
EXTREMO	10	11 o más
MUY ALTO	25	8 A 10
ALTO	30	6 A 7
MODERADO	45	3 A 5
BAJO	60 o más	0 A 2

*Tiempo Máximo recomendado de exposición (minutos).

PUZZLE



	MELOSO		EDUARDO	ACUNA	DANZA	VOZ MILITAR	LAMBDA	
				EMBOSCADA				
	ENLAZAR						VATIO	
						3.1416	PAISAJE	
	FLOR DE BUEN OLOR					DIOS DEL VIENTO		
	JUEGO ASIÁTICO			FUNDEN CIUDAD DE RECIFE				
HIPOCRESIA		CURVA DE UN RIO	PROVEO	VOCAL ALMIAR	TEATRO GRIEGO			LA LEY JUDIA
					VOCAL			
						HIJO DE ADAN		
						DADIVA		
	CE				PALOTE	SOASO		
					ATRAI	ENTREGUESE		
	ARBOL ASIÁTICO						ARGON	
							NADA	
				TUMOR				
				ISLA CHILOTA				
GLORIA			EN EL FONDO				A	
RODO			ESPIRITU				DEMIMOOOR	
SIN CERO							INOCENTE	
MEDICA				AMARRA	VOCAL HERMANA		ETNIA	
				98			SET	JALA
DE LOS VIENTOS						CALCIO	TREPANAR	
							HETAIRA	ERE
CARBONO		E		TISANA	ANSAR ELECTRON		SALSARARAS	
		TRAS CU					OTRAREMOLINO	
							ROMARALOS	
							ETARRAS	
							LREATAS	
							LILIO	
							ARODEL	
							DEGHOSTA	

TELÉFONOS

Ambulancias:	131
Bomberos:	132
Carabineros:	133
Investigaciones:	134
Fono Drogas:	135
Inf. Carabineros:	139
Fono Familia:	149
Inf. Toxicológica:	2- 635 3800
V. Intrafamiliar:	800 220040
Delitos Sexuales:	565 74 25
Defensa Civil:	697 16 70
Fono VTR:	600 800 9000
Fono Essbío:	600 33 11000
Fono CGE:	600 -777 7777

FARMACIAS DE TURNO

CONCEPCIÓN	Cruz Verde	Ahumada
	• Av. Paicaví 312, local 1 y 2	• Av. Juan Bosco 501 (Atención durante las 24 horas)
SAN PEDRO	Ahumada	
	• Michimalonco 1120 (Atención durante las 24 horas)	
CHIGUAYANTE	Salcobrand	
	• Manuel Rodríguez 575	
TALCAHUANO	Salcobrand	
	• Avenida Colón 242	

SUDOKUS

FÁCIL

3	4	2	6			5	7
2		7	3	1			9
9		5					
	5		6	2	9	8	
4	6		1	5		3	
7			9	5	6		
8	4		6	2	7		1
5		1	4		3		
6	2	1		5	3	7	8

MEDIO

	2	8			3		
						9	8
				4	7	2	3
		2		1		4	6
						8	7
	4		9				
2			3	5		6	1
		9	6	2		5	4
		5				2	3

EXPERTO

		1			4	3	2
	2				6		4
6				4	3		
	4		1		2		
		3					8
	8		5			6	3
			8			9	7