

Maratón de baile y ejercicios en jornada *online* del "Día del Desafío"

El nutrido calendario de actividades arrancó a las 10.30 horas. Hubo clases de zumba, baile entretenido y entrenamientos con destacados profesionales de la Región.

DEPORTES PÁG.15



Corcudec se sumará a celebración del Día del Patrimonio Cultural

Hasta el domingo y por sus plataformas virtuales, se compartirán datos históricos y gráficas en redes sociales. El contenido cuenta la historia de la organización, la influencia de la UdeC y los hitos relevantes, relacionados a los cuerpos estables de Corcudec y también del Teatro UdeC.

CULTURA&ESPECTÁCULOS PÁG.13

Diario Concepción

Jueves 28 de mayo de 2020, Región del Bío Bío, N°4368, año XIII

ANTICIPA PLAN PARA LA CARBONÍFERA DE CORONEL

Enel adelanta en 18 años el cierre total de Bocamina

Plan original de retiro fijó para 2040 el cierre de todas las operaciones de la termoeléctrica.

El primer complejo (Bocamina I) estará cerrado a más tardar el 31 de diciembre de este año y la

segunda planta (Bocamina II) el 31 de mayo de 2022. Para ello, la italiana Enel deberá recibir la

aprobación de la Comisión Nacional de Energía. El alcalde de Coronel, Boris

Chamorro, calificó la acción como un triunfo "de la ciudadanía". Autoridades de gobierno y

parlamentarios celebraron la decisión de la empresa.

ECONOMÍA&NEGOCIOS PÁG.10

¿A quién afectaría el límite de reelección con retroactividad?

En Bío Bío, siete diputados y dos senadores estarían impedidos de ser candidatos en elecciones futuras.

POLÍTICA PÁG.4



FOTO: PRENSA INTENDENCIA

Diputados y cores cuestionan compra de canastas familiares

POLÍTICA PÁG.5



FOTO: CAROLINA ECHAGÜE M.

Parten los trabajos para instalación de hospital de campaña en la UdeC

Recinto tendrá una capacidad de 100 camas: 50 de hospitalización y 50 de recuperación en una superficie construida de 1.336 m².

CIUDAD PÁG.6

Junio

y julio serán los meses más complejos de la pandemia, según las autoridades de Salud.

63

nuevos casos positivos en 24 horas fue la última cifra oficial para Bío Bío.

EDITORIAL: AÚN HAY TIEMPO



#FUE TENDENCIA

El Senado aprobó el cambio a la normativa que establece un límite en la reelección de legisladores, sin efecto retroactivo.

La iniciativa que recibió 35 votos a favor, siete en contra y una abstención, avanzó a tercer trámite a la Cámara de Diputados, donde deberá ir a comisión mixta.

De acuerdo a lo planteado en el proyecto, los diputados tendrán un máximo de dos reelecciones (12 años en el cargo). En tanto los senadores podrán participar solo en una reelección (16 años en el cargo).

Respecto a que la retroactividad de la nueva normativa, el Senado votó 22 a favor, siete en contra y 12 abstenciones, no alcanzando el quórum de 26 votos necesarios para su aprobación. Este punto generó grandes críticas en la opinión pública.

@Kantor_pauline

"¿Dónde está la congruencia? Todos hablan de la importancia de oxigenar la política, pero a la hora de demostrarlo, hay senadores que no dieron su voto. Una pena. #limitereeleccionretroactiva".

@Cnashr

"Era esperable el rechazo a #limitereeleccionretroactiva. Es difícil q renuncien a sus privilegios. Por eso, necesitamos una Convención Constitucional q tome decisiones q no estén capturadas x intereses personales. Esta clase política ya no está a la altura de los tiempos. Lamentable".

@FELIX_GonzalezG

"Sin #limitereeleccionretroactiva, senadores que llevan 16 años o más, pueden estar otros 16 años en el senado. Son como dos dictaduras de Pinochet. En nueva Constitución debe eliminarse el Senado: #CongresoUnicameral".

ENFOQUE

Los Enfermos en Hemodiálisis Crónica y la Infección por Covid-19



DR. EDUARDO BARRA JOFRÉ
Nefrología UdeC - HGGB

La estadística oficial de la Sociedad Chilena de Nefrología da cuenta de la existencia de 23.459 pacientes en hemodiálisis crónica en Chile al 31 de agosto, 2019 (45% mujeres y 55% hombres). Corresponde a 1268 pacientes por millón de habitantes. En nuestra región, eran 2233 pacientes (9,5% del total). Casi el 90% se hemodializa en centros ambulatorios, no en hospitales.

En nuestra realidad nacional, casi el 40% de estos pacientes ha llegado a la etapa de Enfermedad Renal Crónica Avanzada y necesi-

dad de diálisis, como consecuencia de una Diabetes Mellitus de varios años de evolución, muchas veces no tratada o francamente mal tratada. Otras causas que provocan el desarrollo de la Enfermedad Renal Crónica Avanzada son la Hipertensión Arterial no controlada (28% de las personas en Chile), Inflammaciones renales crónicas conocidas como Glomerulopatías, Enfermedad Renal Poliquística, Enfermedades Inflamatorias crónicas que afectan todo el organismo, como Lupus Eritematoso Sistémico, Vasculitis y otra serie de causas

menos frecuentes.

En la mayoría de los pacientes enfermos renales se desarrolla, además, una Hipertensión Arterial habitualmente moderada a severa, que, en el curso de la vida de la persona, favorece la aparición de variadas enfermedades cardiovasculares, destacando la Enfermedad de Arterias Coronarias, la Insuficiencia Cardíaca y Arritmias de diverso grado.

Toda esta sumatoria de eventos y enfermedades a lo largo de su vida llevan en muchos de nuestros pacientes a la "muerte renal" y necesidad de diálisis para sobrevivir con una calidad de vida, al menos aceptable.

Considerando los antecedentes descritos, se puede comprender la fragilidad de nuestros pacientes y el alto riesgo de complicaciones severas y de muerte si llegan a contraer la infección por Covid-19. Reportes iniciales, procedentes de China, Europa, EEUU y Santiago de Chile, señalan una mortalidad entre los contagiados por el virus entre 7% y 26%, mucho más alta que la población sin enfermedad renal, que correspon-

de a 1% en Chile.

Sin duda, también son un grupo de alto riesgo para contraer la infección y no solo para padecer sus más graves consecuencias, debido a que no pueden mantener un distanciamiento social permanente y efectivo porque deben acudir 3 veces a la semana a centros de hemodiálisis, habitualmente trasladados en furgones por sus dificultades de desplazamiento, permaneciendo en salas de espera y luego en salas de tratamiento por 3 a 4 horas, acompañados por otros pacientes en su condición y siendo atendidos por técnicos de enfermería, profesionales de enfermería y personal médico.

A pesar de lo señalado, no han existido medidas de la autoridad sanitaria que favorezcan a este grupo de pacientes, que permitan por ejemplo su acceso preferente a hoteles sanitarios para cuarentenas, traslados con mejores medidas de distanciamiento social disponiendo más furgones para llevar menos pacientes, pesquisa dirigida de la infección en las unidades de hemodiálisis, tanto de pacientes como de personal sanitario.

Todavía estamos en deuda.

Mientras escribo esta columna, mi hija de 3 años juega a mi lado blindada, en gran grado, de toda la angustia y el dolor que esta pandemia ha producido en el mundo entero. Solidarizo con los padres que lamentablemente no pueden decir lo mismo, y sé que como muchos pienso de qué formas puedo aportar desde el aislamiento. Otra pregunta que me ha sido imposible dejar de alimentar es ¿tendrá que enfrentar mi hija en su vida adulta una crisis planetaria de aún mayores proporciones producto del calentamiento global? lo que me aterra es que en ese caso no podremos esperar en nuestras casas por una solución en forma de vacuna.

Los estragos que ha producido la pandemia de la Covid-19 nos han hecho recordar nuestra fragilidad como especie sobre "ese punto azul pálido, el único hogar que siempre hemos conocido" como diría Carl Sagan. Y es que aun cuando el número de planetas extrasolares descubiertos en los últimos 20 años ha

crecido como la propagación de este virus, de forma exponencial, los cerca de 4000 que conocemos hoy no son opción para empezar de cero en una Tierra nueva. Por ejemplo, la estrella más cercana a nuestro Sol, Próxima Centauri a 4 años luz, alberga un planeta de tamaño similar a la Tierra. El problema es que tendremos que esperar al menos 25 años más para tener la tecnología para enviar una nave no tripulada que tarde otros 25 años más en llegar. Y aun cuando fuéramos capaces de construir una nave tripulada lo suficientemente rápida, esta sólo podría trasladar a un puñado de nuestra población.

Volviendo a la Tierra, no es coincidencia que los países que mejor han podido navegar la tormenta de la Covid-19 sean aquellos que guardan en alta estima a la ciencia. Es por eso que miro con preocupación la reducción de recursos a fondos de investigación anunciada por el Gobierno. La medida se puede entender en un año de crisis, pero es necesi-

Exoplanetas, calentamiento global, y la pandemia



RODRIGO HERRERA CAMUS
Académico del Departamento de Astronomía UdeC.

rio que estemos atentos para que se revierta lo antes posible. Después de todo esta crisis mundial nos ha hecho valorar aún con más fuerza la voz potente, pero frecuentemente ignorada, de los científicos que advierten que el calentamiento global es una amenaza real y en progreso. Recordemos que la destrucción de la Naturaleza, la pérdida de biodiversidad y el cambio climático aumentan notablemente el riesgo de aparición

de enfermedades infecciosas transmisibles al ser humano. Si no escuchamos estaremos condenados a una crisis que probablemente no se solucione con una vacuna, mirando con impotencia los miles de hermosos mundos fuera de nuestro Sistema Solar donde daríamos todo por empezar de nuevo. Aún estamos a tiempo de prevenir el desastre, que esta pandemia no pase en vano y nos ayude a corregir nuestro curso.

Las palabras vuelan, lo escrito permanece

EDITORIAL

La frialdad de los números impide la humanización de las víctimas de la actual pandemia, y ello puede traer consecuencias nefastas. Puede suceder si las autoridades de Salud celebran el hecho de que tengamos en Chile a 50 mil personas contagiadas y no las 100 mil previstas inicialmente. Si bien las proyecciones no se cumplieron, hay un alto número de contagiados que mantiene todo el sistema de atención de salud bajo estrés.

De hecho, el Presidente de la República ha demostrado que los estudios y las proyecciones “han sido poco precisos”. El peak de contagio no ocurrió a fines de abril e inicios de mayo. De hecho, un estudio de la Universidad de Chile estima un peak de 7 mil casos diarios de Covid-19 para la primera semana de junio. En otro estudio, publicado por la Universidad de Washington, se asegura que la cifra de fallecidos fluctuará entre 4 mil y 31 mil.

Puede ser que los estudios y las proyecciones no hayan sido tan precisos como todos esperarían. Pero dan cuenta de una realidad trágica, y que no da muestras de retroceder. En definitiva, las cifras relacionadas con la pandemia son una medida de la validez de las medidas adoptadas para frenar la propagación del virus en Chile. En consecuencia, el fracaso de las proyecciones tiene mucho que ver con tales medidas, y de paso con el compromiso de la población en acatarlas.

Aún hay tiempo



Si no se refuerzan las medidas preventivas en las próximas semanas, junto con fiscalización para que se cumplan, es probable que la Covid-19 comience a mostrar caras conocidas.

Los vaivenes en las políticas públicas relacionadas con la pandemia, los llamados a la “nueva normalidad”, y al “retorno seguro” entregaron un relato inconsistente con acciones más restrictivas implementadas después.

Para la población, el examen frío de los números y la poca cohesión de las autoridades frente a la pandemia hace perder de vista la dimensión humana de esta crisis. Las pérdidas de vidas, de empleos, de patrimonio se pierden en números lejanos para la mayoría, no entregan rostros conocidos. Pero, si no se implementan restricciones en las próximas semanas, junto con la fiscalización adecuada para que se cumplan, es probable que la Covid-19 comience a mostrar caras conocidas. De colegas de trabajo, vecinos, amigos, familiares.

Hay tiempo para evitarlo, advirtió la ex ministra de Salud, Helia Molina, en entrevista al programa De La Región al Mundo, de TVU. En Concepción, enfatizó, “aún están a tiempo” de tomar todas las medidas para prevenir una situación más crítica.

CARTAS

Mañana será tarde

Señora Directora:

Me impresiona saber con la facilidad que pueden olvidar a cientos de niños que necesitan un hogar. Al finalizar el segundo Gobierno de la ex Mandataria había un claro consenso entre los parlamentarios sobre aumentar la subvención a los organismos colaboradores del Sename, sin embargo, bastó que pasaran un par de meses para que ese compromiso fuera remplazado por ideas políticas. Hoy hace dos semanas se encuentra estancado en el Gobierno.

Los menores no pueden esperar más, porque tal como decía Gabriela Mistral, “el futuro de los niños siempre es hoy. Mañana será tarde”.

Valentina Ramírez

Pandemia e individualismo

Señora Directora:

Es difícil saber si los efectos de la pandemia pudieron haber sido alertados antes en el mundo y en Chile. Sin embargo, creo que más que un problema de recursos, es el enfoque que se le ha dado a los problemas de salud, el que no ha sido el óptimo.

Transmitir a la población “información” sobre la infección no es lo único

que se requiere, sino que se debe también trabajar en aspectos que van más allá del conocer y que son por ejemplo el “creer”. En ese ámbito, aparecen los conceptos de “susceptibilidad”, es decir, “cuál es el riesgo que tengo de contraer una enfermedad”, así como también actuar en aquellas barreras que me impiden tomar medidas preventivas, transmitiendo de manera apropiada la severidad de la enfermedad.

Si una persona percibe como poco severa la infección o no se siente en riesgo, no hará nada para evitarla. A eso se suma que la pandemia nos ha llevado a enfrentar los derechos individuales con la protección de la salud colectiva, y eso ha mostrado la cara más fea de nuestra sociedad, ya que ha dejado en evidencia lo individualistas que somos y, por consiguiente, cuán dispuestos estamos a renunciar a nuestros derechos por proteger a otros, que en su mayoría son invisibles.

Dra. María Teresa Urrutia, directora Doctorado en Ciencia de Enfermería UNAB

¿Hasta cuándo?

Señora Directora:

El martes el Senado discutió y rechazó la retroactividad de los periodos anteriores de congresistas que limita la re-

elección de las autoridades. No contemplar este periodo, es prácticamente eternizar ciertos parlamentarios en el congreso, no abrir la democracia, no permitir la alternancia que se requiere en los tiempos que corren, y tentar malas prácticas para ser reelegidos. Si llevamos a la práctica lo actual, la limitación comenzaría para los senadores el 2036, y diputados el 2024. Adicción al poder se llama esto.

Maximiliano Merino T.

Hipocráticos

Señora Directora:

Como una manera de detener los “palos” que se tiran la doctora Izkia Siches y el doctor Jaime Mañalich, porque son doctores los dos, en medio de esta gravísima crisis sanitaria, que por un momento supongan, que ellos dos son los últimos sobrevivientes de la pandemia y uno de ellos se agrava y el otro debe socorrerlo(a), honrando su juramento Hipocrático, antes que sus diferencias.

Doctora Siches y Doctor Mañalich, solo la unión de todos nos permitirá salir vivos, recuerden, antes que nada son médicos.

Luis Enrique Soler Milla



Envíe sus cartas, con una extensión máxima de 1.400 caracteres, con espacios vía email a:

- ◆ contacto@diarioconcepcion.cl
- ◆ Cochrane 1102, Concepción

La correspondencia debe consignar claramente la identidad del remitente y su número de teléfono.

Hacemos presente que el diario no puede constatar fehacientemente la identidad del autor de la correspondencia y reproduce la indicada por éste, deslindando ulterior responsabilidad.

La Dirección se reserva el derecho de seleccionar, extraer, resumir y titular las cartas recibidas, sin explicación alguna y evitando cualquier discusión con el remitente.

Ciudad



#MeQuedoEnCasa

Elena Paredes, profesora Colegio María Inmaculada

“Quedémonos en casa, para que a futuro toda esta espera valga la pena. Aprovechemos estos momentos para darnos el tiempo que siempre nos faltó, para volver con más fuerzas y regresar siendo mejores. Por mi familia, por mí, por ti, por todos nosotros... #MeQuedoEnCasa”.

Mauricio Luengo Viveros
contacto@diarioconcepcion.cl

EN EL PANORAMA PARLAMENTARIO DE LA REGIÓN DEL BÍO BÍO

Retroactividad afectaría a dos senadores y siete diputados

Si bien el efecto retroactivo no fue aprobado por los senadores, la Cámara Baja podría derivar el proyecto a Comisión Mixta. Representantes del Bío Bío se manifestaron a favor (Pérez y Harboe), en contra (JVR) e inhabilitado (Navarro).

Múltiples reacciones, en su mayoría negativas, trajo la decisión del Senado de rechazar la retroactividad en el proyecto que busca limitar las reelecciones de los parlamentarios.

Los senadores del Bío Bío se manifestaron a favor de la retroactividad en los votos de Víctor Pérez (UDI) y Felipe Harboe (PPD). Por su parte, Jacqueline van Rysselberghe (UDI), se pronunció en contra, mientras que Alejandro Navarro (PRO) se inhabilitó.

Lo anterior, trajo fuertes críticas de la ciudadanía, emplazando a los representantes con más años en sus cargos, y también contra aquellos senadores que se abstuvieron o inhabilitaron.

Ahora, la iniciativa se traslada a la Cámara de Diputados para su tercer trámite constitucional, donde se podría derivar a una Comisión Mixta, instancia donde sería viable considerar nuevamente la retroactividad dentro del proyecto.

Reacción de Diputados

La Cámara Baja volverá a recibir el proyecto y sus integrantes comenzaron a opinar sobre la aplicación de la retroactividad.

“Lo importante es que los partidos elijan a sus mejores candidatos y sean los electores los que decidan si merecen o no ser sus representantes. Me inclino a respetar la libertad de las personas a elegir libre y democráticamente a sus autoridades a nivel nacional, regional y comunal”, señaló el diputado Iván Norambuena (UDI), quien no podría ir a la reelección en caso de aprobarse la retroactividad.

Por su parte, el parlamentario Manuel Monsalve (PS), otro de los afectados de implementarse la medida, comentó que “lo del Senado me parece un error político de proporciones. Espero que haya mejores condiciones para enviar este proyecto a Comisión Mixta, para forzar un acuerdo que vuelva a incorporar la retroactividad. El Senado cometió un error que distancia aún más al Congreso de los ciudadanos”.

Retroactividad en el Bío Bío

El panorama electoral en la Octava Región afectaría a nueve parlamentarios, en caso de aprobarse la retroactividad.

De los senadores, Víctor Pérez, quien votó a favor del efecto retroactivo, no podría ir a la reelección tras sus 30 años en el Congreso, con tres períodos como sena-



FOTO: TWITTER SENADOR ALEJANDRO NAVARRO

LOS SENADORES
Alejandro Navarro y Jacqueline van Rysselberghe recibieron críticas tras no apoyar la retroactividad.



Alejandro Navarro se inhabilitó en la retroactividad. Ingresó al Congreso en 1994 ejerciendo como senador y diputado.



Víctor Pérez votó a favor de la retroactividad. Ingresó al Congreso en 1990 ejerciendo como senador y diputado.

dor y cuatro como diputado. Alejandro Navarro (PRO), tampoco podría ir a elecciones tras 26 años, con tres ciclos tanto como diputado y senador.

En el caso de los diputados, la lista de afectados la encabeza José Miguel Ortiz (DC), con 30 años en el cargo tras ocho períodos. Después asoman Carlos Abel Jarpa (IND) y José Pérez (PR) con seis períodos y 22 años como diputados. El listado continúa con Iván Norambuena (UDI), quien se encuentra en su quinto período sumando 18 años como parlamentario. Ejerciendo su cuarto período, y llegando a los 14 años en el cargo, asoman Manuel Monsalve (PS)

Proyecto iría a Comisión Mixta

El proyecto se discutiría nuevamente en la Cámara Baja, donde podría derivar a una Comisión Mixta.

y Jorge Sabag (DC). Cierra la nómina Enrique van Rysselberghe (UDI), con 10 años como diputado en tres períodos.

La renovación política del Congreso sigue en suspenso.

OPINIONES

Twitter @DiarioConce
contacto@diarioconcepcion.cl

Política



#MeQuedoEnCasa

Vanessa Vega, periodista

“Realizo teletrabajo durante la semana, y los días que me ha tocado salir a la calle, tomo todos los resguardos necesarios. Los guantes, la mascarilla y todo tipo de desinfectantes se han convertido en mis mejores amigos y creo que nos mantendremos así por mucho tiempo”.

DUDAS SOBRE ORIGEN DEL MONTO: FNDR O DEL NIVEL CENTRAL

Diputados y cores cuestionan proceso de compra de cajas de alimentos

Además, sólo dos proveedores recibieron los \$864 millones invertidos. Uno de ellos, Comercial Mayor, está inhabilitado como proveedor del Estado.

Marcelo Castro Bustamante
marcelo.castro@diarioconcepcion.cl

Florida y Los Álamos fueron las comunas que comenzaron a recibir las canastas familiares, pertenecientes al programa “Alimentos para Chile”.

Mientras los adultos mayores de esas comunas se vieron beneficiados con esta iniciativa, parlamentarios y cores cuestionan la adquisición de estas cajas.

Lo que genera suspicacias es que la Intendencia recurrió sólo a dos proveedores para la adquisición de las 27 mil 617 cajas que serán distribuidas, que fueron Comercial Mayor y Supermercado Único. El primero se adjudicó más de 18 mil 617 canastas para ser distribuidas en las provincias de Concepción y Arauco, por un monto de \$584 millones 805 mil 209. Las otras nueve mil costaron \$279 millones.

Comercial Mayor, ligada a la Familia Repetto, se encuentra inhabilitada como proveedor del Estado al mantener deudas previsionales vigentes.

La diputada y presidenta de la Comisión de Gobierno, Joanna Pérez, intentó obtener información sobre la logística de estas canastas, incluso reuniéndose con el intendente Sergio Giacaman, pero no tuvo más datos.

Incluso, el pasado martes,

A Contraloría

Si persisten las dudas, los cores derivarán los antecedentes a la Contraloría.

Más recursos

El intendente Giacaman aseguró que llegarán dineros del nivel central para nuevas cajas.

el subsecretario del Interior Juan Francisco Galli, participó de la comisión, pero no aportó detalles.

Ante esto, la parlamentaria apuntó a que “en todas las regiones existe una situación similar y el gobierno no tiene una claridad. Acá se deben entregar con transparencia los datos a los alcaldes para que las personas más vulnerables puedan recibir estos beneficios y no se transforme en un negocio de pocos”, acusó.

Pérez adelantó que se realizarán fiscalizaciones desde el Parlamento.

Por su parte, el diputado Gastón Saavedra tildó como una mala señal que el gobierno avale a una empresa que vulnera las leyes laborales. “La autoridad debe hacer cumplir los derechos previsionales y no hacer vista gorda, se debieron hacer los esfuerzos para premiar a quienes si cumplen la norma”,

manifestó.

Saavedra consideró que en la aplicación de esta política pública hay visos de improvisación y mala comunicación, sin un análisis correcto de los factores involucrados. Y, al igual que Joanna Pérez, se sumará a las fiscalizaciones que realizará la Cámara.

Dineros son del Core

Al interior del Consejo Regional tienen las mismas dudas que en el Parlamento y eso quedó reflejado en la comisión de Desarrollo Social realizada el martes. Allí, el administrador regional, Pablo Romero, debió dar cuenta de cómo se han gastado los más de siete millones de pesos que fueron traspasados desde el Fndr.

El core Óscar Ramírez indicó que “no tenemos claridad de dónde provienen los recursos, si del Fndr o del nivel central. Queremos que haya un uso eficiente de estos dineros, sino recurriremos a la Contraloría”, adelantó.

El intendente Sergio Giacaman respondió que los \$864 millones corresponden al Fndr. “Son fondos de emergencia provenientes del Core que se traspasan a la intendencia y van a llegar recursos del nivel central para realizar las compras”, expresó.

OPINIONES

Twitter @DiarioConce
contacto@diarioconcepcion.cl



EN FLORIDA y Los Álamos se realizó ayer la entrega de canasta de alimentos.

Rich Hamburguesas

SÓLO PARA LLEVAR Y DELIVERY

Desde el **1 de junio** nuevo horario y zona de reparto:

LUNES A SÁBADO DE 11:00 A 17:00 HRS

ZONA DE REPARTO:
CUADRANTE PRAT Y JANEQUEO
VICTOR LAMAS Y BARROS ARANA
SOBRE \$10.000

FONO 41 - 224 5829

¡Celebra hoy el Día de la Hamburguesa!

Ciudad



#MeQuedoEnCasa

María Angélica Huerta Pino, ex concejala de Lota.

“Quedarse en casa es salvar vidas, es una responsabilidad personal y con el prójimo. Si todos y todas asumimos el autocuidado estaremos contribuyendo a salir pronto de esta pandemia. Depende de nosotros y nosotras estar sanos y salvar vidas”.

1.565

casos positivos

contabiliza la Región del Bío Bío desde el inicio de la crisis sanitaria. Del total, 1.005 son casos recuperados.

Angel Rogel Álvarez
angel.rogel@diarioconcepcion.cl

El martes, durante la tradicional teleconferencia que las autoridades sostienen con los medios de prensa, en el marco de la crisis sanitaria, el seremi de Salud, Héctor Muñoz, dijo que se “se vienen tiempos complejos”. Fue un día antes que diera a conocer los 63 nuevos casos positivos (9 de ellos asintomáticos), la cifra más alta desde que se detectó a la primera persona con Covid-19 en la Región.

A la fecha, Bío Bío contabiliza 1.565 casos positivos, de los cuales, 1.005 son recuperados. La provincia de Concepción sigue siendo la que cuenta con el número más alto, 1.072, aunque con el correr de los días Bío Bío ha experimentado un alza importante.

Así, coincidiendo con el sinceramiento del ministro de Salud, Jaime Mañalich, quien aseguró que todas las proyecciones se habían derrumbado como un castillo de naipes, los representantes del Ejecutivo en la Región ahondaron en el tema, asegurando que, si bien aún no estamos en el peak, puesto que la estrategia regional ha funcionado, cualquier planificación “es insostenible” si no se cuenta con el apoyo ciudadano.

En ese contexto, Muñoz, el intendente Sergio Giacaman y el Jefe de la Defensa Nacional, contralmirante Carlos Huber, fueron reiterativos en el llamado al autocuidado considerando, entre otras cosas, la detención de 96 personas en el último control de toque de queda (cuatro por conducir en estado de ebriedad), y situaciones como la vivida en Lota, donde un grupo de jóvenes sin ninguna medida de protección (léase distanciamiento físico o utilización de mascarillas) participaron de la realización de un videoclip.

“No es simpático ni chistoso. Vamos a realizar todas las acciones pertinentes, pero también es importante la sanción social (...). Todavía nos falta enfrentar el invierno”, dijo Giacaman.

Muñoz junto con anunciar sumarios sanitarios, enfatizó que “junio y julio van a ser complejos para nuestra región. Toda aglomeración cons-



FOTO: CAROLINA ECHAGÜE M.

CON EL CIERRE del perímetro y demarcación partieron los trabajos para el hospital de campaña que se emplazará en la UdeC.

AYER SE CONFIRMARON 63 NUEVOS CASOS EN LA REGIÓN

Salud enfatiza en que junio y julio serán los meses más complejos

Jóvenes grabando clips sin protección y el alto número de detenidos en toque de queda son parte del comportamiento ciudadano que preocupa a la autoridad de sanitaria.

DD.HH. se querrela por torturas

El Instituto Nacional de Derechos Humanos (Indh) anunció una querrela por un supuesto caso de tortura sufrido por un ciudadano de San Pedro de la Paz por parte de un grupo de Infantes de Marina, en un hecho que ya está en manos del Ministerio Público. La acción legal es la primera de su tipo desde el inicio de la pandemia.

Según parte de los primeros antecedentes conocidos, el afectado habría sido agredido por un grupo de uniformados que se bajaron de un furgón militar, cuando se encontraba en el sector Olas de la

mencionada comuna. La agresión habría incluido golpes en la cabeza con un fusil. La investigación está en manos del fiscal Nelson Viguera, quien manifestó que trabajará con equipos especializados de DD.HH. de la PDI.

Consultado al respecto, el contralmirante, Carlos Huber, dijo que conoció la denuncia el día domingo y que los antecedentes fueron derivados, justamente, al Ministerio Público. Por lo anterior, declinó ahondar en el tema, a la espera del resultado de las investigaciones.

tituye un riesgo”.

El seremi reconoció que “hemos tenido un aumento sostenido de casos en los últimos días (...). Nosotros vemos que en los próximos días podemos tener un incremento de casos, esperemos que no sea así”.

Junto con lo anterior, se anunciaron nuevas medidas para evitar el aumento de contagios, como controles en la Ruta del Itata, en Laja y un control preventivo en Alto Bío Bío, en coordinación con el municipio. Muñoz destacó, además, lo eficiente que ha sido la estrategia de las residencias sanitarias para aislar a pacientes positivos. Actualmente se cuenta con disponibilidad de 250 cupos, y se espera doblar esa cifra en el corto plazo. En ese sentido, también ha comenzado la instalación del Hospital de Campaña que se emplazará en el estacionamiento de la Facultad de Odontología de la Universidad de Concepción (UdeC) y que debería estar listo a fines de junio o la primera quincena de julio.

Y a propósito de la casa de estudios, el intendente Giacaman, consultado al respecto, reiteró su apoyo al ventilador mecánico que desarrollan profesionales de la UdeC en conjunto con Asmar, el que debería sortear unas últimas pruebas en los próximos días.

OPINIONES

Twitter @DiarioConcepcion
contacto@diarioconcepcion.cl

Ciudad



#MeQuedoEnCasa

Gustavo Mosquera, médico Cesfam Boca Sur

“Es importante quedarnos en casa para no actuar como vectores de la enfermedad, ya que se evitan las aglomeraciones ciudadanas donde se emiten las fuentes de contagio. Protegiéndote, cuidas de todos”.

PubliNota

LA IMPORTANCIA DEL SEGURO DE CESANTÍA

El seguro de cesantía, o AFC, ha sido prenda de garantía en la actual crisis económica producto de la pandemia mundial, lo que ha permitido hasta el momento, evitar despidos masivos al suspender relaciones laborales o disminuirlas en un 50%.

Una particularidad del seguro de cesantía, es que cuenta con un fondo solidario importante que ha sido construido de manera importante por un 0,8% de la remuneración bruta de millones de trabajadores dependientes, los cuales los empleadores siguen aportando a dicho fondo inclusive si el trabajador supera los 11 años de contrato, que es el tope de años de indemnización en caso de despido por parte del empleador.

En otras palabras, la ley de protección del empleo hoy está usando en primera instancia los ahorros de las cuentas del seguro de cesantía de los trabajadores, y con segunda fuente de financiamiento el fondo solidario. Por ejemplo, si un trabajador lleva más de 10 años de contrato de trabajo y se acoge a la ley de protección del empleo, entonces el retiro de dineros proviene desde su cuenta individual, de su ahorro acumulado, pero si el trabajador lleva 2 años de contrato de trabajo, entonces lo más probable es que el primer mes el pago provenga de la cuenta del trabajador, pero los meses siguientes el ahorro provenga desde el fondo solidario. Como dato, un 45% de los montos de seguro de cesantía provienen de manera íntegra de la cuenta del trabajador, un 47% de una combinación entre fondo solidario y cuenta individual, y sólo un 8% del fondo solidario.

Por lo mismo en los próximos meses veremos una fuerte disminución de los ahorros de las cuentas individuales, pero aún veremos un fondo solidario importante para poder hacer frente a nuevos desafíos de la crisis económica, inclusive, seguirán mes a mes el aporte de millones de trabajadores aún con aportes del 0,8% del sueldo bruto que irán al fondo solidario.

Como dato, al 22 de mayo, la Superintendencia de Pensiones informó que se han acogido 92.204 empresas a la ley de protección del empleo, en donde 555.002 trabajadores fueron acogidos a esta ley. De ellos 302.658 suspendieron la relación laboral, y 252.616 acordaron disminuir su jornada laboral. Por otro lado, del total de empresas, poco más del 90% corresponde a empresas con no más de 50 trabajadores, representando un 52,7% del total de trabajadores beneficiados.

Finalmente, el seguro de cesantía terminó siendo una tremenda prenda de garantía, y no fue un costo ineficiente tanto para el trabajador y para el empleador.



FOTO: RAPHAEL SIERRA P.

PRIORIZAN el poco dinero que tienen escogiendo alimentos más baratos.

Mauro Álvarez S.
mauricio.alvarez@diarioconcepcion.cl

NUTRICIONISTAS EXPLICAN

Distribución de los ingresos, la causa de la malnutrición en las poblaciones

El día que se anunció la entrega de canastas familiares, tras las protestas en varias comunas de Santiago, específicamente en el Bosque, surgió en Twitter el hashtag #GuatonesConHambre. Varios tuiteros, ajenos e indolentes a la realidad de las poblaciones de escasos recursos, no tuvieron en cuenta que esta condición puede ser, en muchos casos, por mala alimentación.

Este tipo de malnutrición (sobrepeso) es otra de las caras de la falta de recursos y golpea fuertemente a quienes menos tienen. Algo que se acrecienta por la actual realidad de la emergencia sanitaria.

Distribución equitativa

La mala distribución de los ingresos lleva a este grupo a priorizar su dinero, predominando en sus bases alimenticias las masas por sobre las frutas y verduras. Así lo explicó Manola Olea, docente del departamento de Nutrición y Dietética de la UdeC.

“En Chile la prevalencia de la obesidad es de un 70%, sobre todo en los niveles económicos más bajos. Esto se viene arrastrando hace muchos años, debido a la diferencia de ingresos que tiene Chile. Si bien se erradicó la desnutrición infantil,

Indican que congelar los precios de la canasta básica ayudaría a mejorar la situación de las familias vulnerables.

Un 70% de la población chilena sufre de obesidad, algo que se ve aún más en los sectores bajos.

hoy tenemos malnutrición por excesos, pandemia que se replica a nivel mundial”.

Por su parte, la nutricionista Elizabeth Sánchez argumentó que “a raíz de la mala alimentación, la población de menos ingresos tiene mayor riesgo de desarrollar patologías ante la falta de nutrientes importantes, lo que trae implicancias en su desarrollo”.

Sobre cómo se podría rever-

tir dicha realidad, Manola Olea señaló que “se puede cambiar con mayor educación para sensibilizar a la población. A su vez, es necesario bajar la inflación de los alimentos de la canasta básica, ya que son de primera necesidad”.

En tanto, Sánchez indicó que reducir el costo de la canasta permitirá darles soberanía alimentaria a las familias. “En el fondo, considerando que la alimentación es un derecho, que se garantice el acceso y consumo de los grupos de alimentos necesarios evitará carencias nutricionales en las poblaciones de menos ingresos”.

OPINIONES

Twitter @DiarioConce
contacto@diarioconcepcion.cl

Previsión y Finanzas Personales

Hoy a las 13.30 horas en Radio Universidad de Concepción, 95.1 FM y www.radioudec.cl.

Con la conducción del periodista Eduardo Unda Varela y los especialistas Cristian Muñoz Ungerer y Eduardo Jerez Sanhueza.

Ciudad



#MeQuedoEnCasa

Christian Ramírez, ingeniero químico.

“Me quedo en casa para cuidar mi salud y la de los demás. Recomiendo realizar durante el confinamiento experimentos químicos didácticos con los niños y enseñarles de ciencias de forma entretenida. Esto contribuirá a sobrellevar de mejor manera el aislamiento físico”.

Ximena Valenzuela Cifuentes
ximena.valenzuela@diarioconcepcion.cl

Producto de avance de la Covid-19 y el necesario aislamiento físico, el internet lleva la delantera en materia de comunicación y educación a distancia, medio que este año ha sido ocupado por menores para realizar ciberacoso contra sus pares.

“Siempre le reviso el teléfono a mi hija cuando está durmiendo. La había notado rara, pensé que era por la cuarentena, pero me di cuenta de que tenía muchos mensajes en un grupo de sus compañeras. Me dio pena, lloré mucho, en todos le decían que es fea y gorda y que nadie la iba a querer”, dijo Helia Cerda, madre de una menor de 12 años.

Casos como el de la alumna de Sexto Básico de un colegio privado de la zona no son aislados. De hecho, el superintendente de Educación, Cristián O’Ryan, reveló que durante 2019 ingresaron al organismo 12.016 denuncias, 5.737 de ellas por maltrato, y se registró un aumento de 7,1% ciberbullying, el que podría aumentar debido a que, prácticamente, todas las comunicaciones ahora son a través de la red.

“En la crisis sanitaria donde internet está llevando la delantera en materia de comunicación y educación a distancia, es clave que establecimientos y familias busquen estrategias en conjunto para prevenir el ciberacoso y crear conciencia en los niños de las graves consecuencias que este acoso genera en las redes virtuales”, sostuvo O’Ryan.

En tanto, el director regional de la Superintendencia de Educación, Rodrigo Yévenes, reconoció el ciberbullying como un problema y llamó a la comunidad educativa a combatirlo en conjunto. “Hemos implementado campañas para orientar a las comunidades educativas en la prevención del ciberacoso, como el ciclo de streaming #YoAprendoQueHacer con expertos en la materia, mesas de traba-

CONTROL PARENTAL en los dispositivos es vital para poner un alto al acoso que ahora se genera a través de las redes.

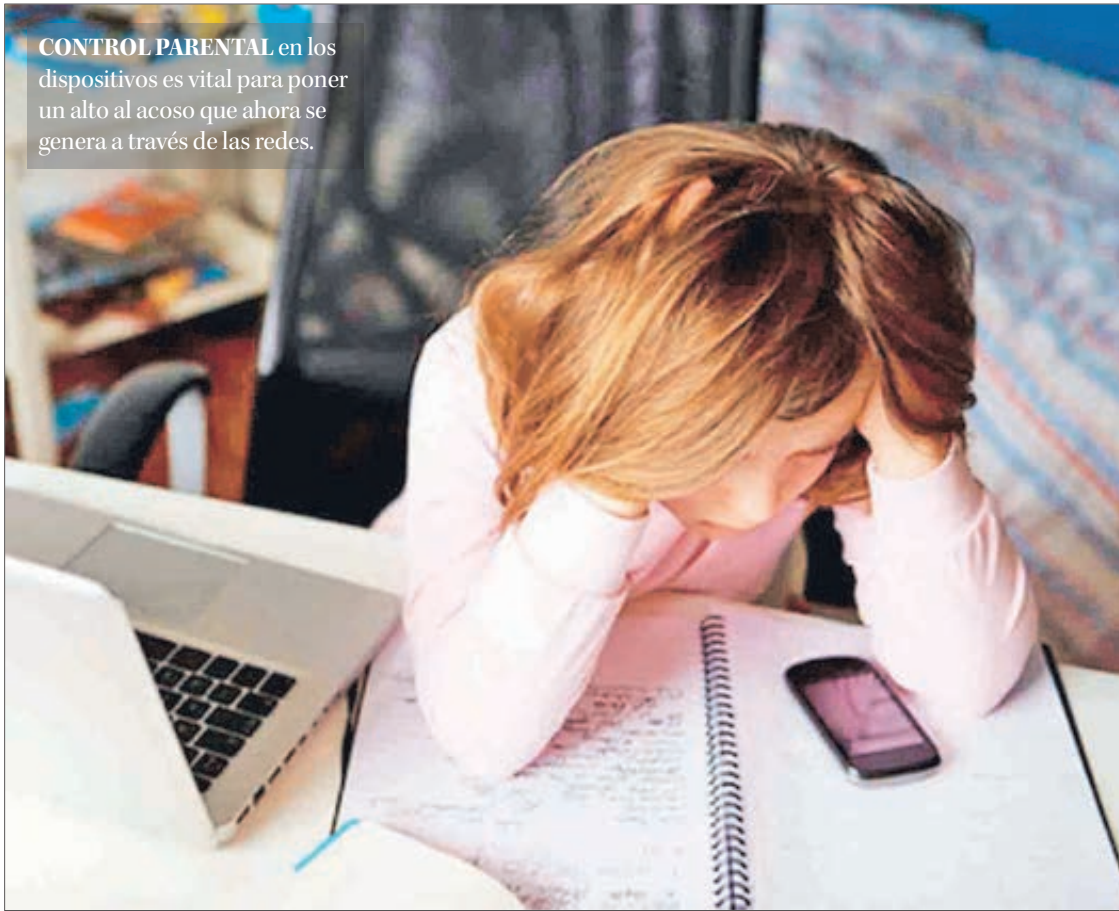

SUPERINTENDENCIA DE EDUCACIÓN REGISTRÓ UN 7.1% DE ALZA EN CASOS

Ciberbullying podría aumentar entre escolares en medio de la pandemia

Facebook, Instagram y grupos de WhatsApp son los medios más utilizados por los jóvenes. Especialistas llaman a fomentar cultura de respeto y buen trato en los colegios.

12.016

denuncias hubo en 2019: 53,7% en colegios subvencionados; 29,9% en municipales; 10,0% en particulares pagados.

Superintendencia envió a todos los

colegios una circular para evitar el acoso a través de medios como Facebook e Instagram, entre otros.

jo, cartillas, afiches y campañas que ha realizado el ministerio de Educación”.

Para Fernando Peña, seremi de Educación, el aumento de casos de ciberbullying registrado por la Superintendencia de Educación, da cuenta de un problema instalado al interior de las comunidades educativas, que ha sido combatido en diferentes frentes, para fomentar una cultura del respeto y del buen trato al interior de los colegios.

Agregó que para evitar que los menores sean víctimas de ciberacoso las familias tienen un rol primordial, a través del control parental, para el cuidado y protección de los alumnos, especialmente en los menores de edad, donde la situación se torna más riesgosa.

Cristián O’Ryan destacó que se debe entender que las consecuencias del ciberacoso pueden ser graves. “Si tenemos estudiantes que están sufriendo acoso a toda hora, es lógico que ese alumno perderá motivación e incluso no quiera asistir o conectarse a clases y, por lo tanto, no podrá desarrollar su potencial. De esta forma, no mejoraremos la calidad de la educación”.

OPINIONES

Twitter @DiarioConcepcion
contacto@diarioconcepcion.cl

FOTO: RAPHAEL SIERRA P.



LA PIE de Monte descongestionará la Ruta 160.

Ruta Pie de Monte se licitará en 2021

La ruta Pie de Monte, alternativa largamente esperada por la comunidad para descongestionar la Ruta 160, será licitada el próximo año, así lo confirmó ayer el seremi de Obras Públicas, Daniel Escobar.

La información fue entregada durante la cuenta pública del organismo, que se realizó de forma inédita a través de Facebook, instancia en la que detalló que el nuevo trazado conectará con el futuro puente Industrial.

2.000 puestos de trabajo se crearán

este año gracias a nuevas obras, entre las que destaca la ampliación de la costanera a Chiguayante.

El diseño vial de la nueva ruta, que partió en 2018, estará listo el tercer trimestre del año en curso.

El jefe local de la cartera aseveró que el segundo semestre de este año generará más de 2.000 puestos de trabajo en obras.

De hecho, la próxima semana se licitará la ampliación de la Costanera por más de \$24.000 millones y, concluirán la ampliación de Carriel Sur y el aeródromo de Los Ángeles, entre otros.

Escobar detalló que el MOP, en 2019, invirtió en la Región más de \$130.000 millones.

Economía & Negocios



#MeQuedoEnCasa

Florian Le Ruyet, profesor Lycée Antoine de Saint Exupéry.

"Yo me quedo en casa por mí, por mi familia, por mis amigos y entorno, ya que es la única forma de parar esta pandemia. Por eso es importante quedarse en casa".

Javier Ochoa Provoste
javier.ochoa@diarioconcepcion.cl

"Hace tres meses que no tengo ventas y el banco me pide tener 6 meses como cliente para optar al crédito Covid-19, y sólo hace un mes abrí mi cuenta empresa. ¿Cómo lo puedo hacer?", fue una de muchas consultas hechas al subsecretario de Hacienda, Francisco Moreno, quien detalló la información ligada al Fondo de Garantía para Pequeños Empresarios, Fogape, a través de un webinar organizado por la CPC Bío Bío.

En específico, Moreno respondió a esa consulta diciendo que "la elegibilidad por ventas que plantea el Fogape en su reglamento habla de ventas anuales corresponderán a las ventas netas (IVA) de los bienes y servicios, pudiendo fijar esos tres meses en distintos momentos: 12 meses inmediatamente anteriores de otorgado el financiamiento. El segundo escenario entre el 1° de octubre de 2018 a 30 de septiembre de 2019. Y la tercera opción es que se determine en promedio en el año calendario 2019".

Otras dudas planteadas se relacionan con los escenarios de mora. Moreno explicó que lo que se estableció fue que aquellas empresas con ventas inferiores a 25 mil UF, el periodo respecto al cual se le pide no haber estado en mora dice relación con periodo anterior a octubre de 2019. Para las empresas que hayan tenido sobre las 25 mil UF, el periodo que se les pide no estar en mora es a partir de marzo de 2020. Por lo tanto, estar en Dicom no imposibilita acceder a crédito", aseguró la autoridad.

¿Qué se puede financiar?

La micro y pequeñas empresas capital de trabajo, como compra mercaderías, materias primas, pago proveedores, de remuneraciones, impositivas, gastos de cultivo, de capacitación y asesoría, por ejemplo.

Y las organizaciones de empresarios podrán financiar infraestructura productiva, equipamiento o proyectos de riego y/o drenaje.

¿A qué tasa y a qué plazo?

"Los créditos deben tener una tasa de interés anual, nominal que no exceda a la Tasa de Política Monetaria, cuyo mínimo técnico está en 0,5%, más u 3% que es la proyección del IPC 2020, lo que equivale a una tasa de interés real en torno al 0%, lo que es algo muy ventajoso. Tiene un beneficio de 6 meses de gracia y se pacta entre 24 y 48 meses. No se cobrará por prepagar. Respecto a las comisiones, éstas van entre un 0,1% y 0,4% del saldo de capital garantizado, y será absorbido por los bancos. Y se postergarán las amortizaciones de créditos previos por al menos seis meses.

INFORMÓ SUBSECRETARIO DE HACIENDA, FRANCISCO MORENO

Monto de créditos otorgados a pymes creció 244% en mayo

Son nueve los bancos comerciales, más BancoEstado y una Cooperativa, las entidades que están otorgando el Fogape. Sin embargo, la CPC Bío Bío advirtió que la Metropolitana concentra el 70% de las aprobaciones, versus el 4,2 de Bío Bío.

SON 9 BANCOS comerciales, más BancoEstado y una cooperativa las entidades que otorgarían créditos con aval del Estado.



FOTO: ISIDORO VALENZUELA M.

FRASE



"En un mes, van 47.306 créditos cursados, por US\$2.953 millones. Y un 96% de estos, han sido para pymes".

Francisco Moreno, subsecretario de Hacienda

Las cifras de hoy

A un mes de la puesta en marcha de estas líneas de financiamiento, al 25 de mayo van 47.306 créditos cursados, por US\$2.953 millones, lo que en promedio significa que los créditos otorgados bordean los \$50 millones, aproximadamente. Un 96% de los créditos han sido otorgados a pequeñas y medianas empresas, por US\$1.804 millones, un 61% del total.

Las cifras anteriores son relevantes, dijo Moreno, porque en el comparativo, en mayo de 2018 se cursaron créditos a pymes por un total de 18 millones de UF, muy similar a 2019. Este año, según proyección a fines de mayo, se han cursado 62 millones de

UF, gracias al Fogape y a las medidas del Banco Central, informó el subsecretario de Hacienda.

Consultado Moreno sobre qué pasa con aquellos que no pudieron acceder al crédito Fogape, dijo que hay otras líneas de financiamiento para pymes.

"Tenemos un fondo con garantía del Estado e instituciones no bancarias, con la idea de llegar más rápido con capital a empresas más pequeñas. Es el Fondo Crece, y muy pronto verá la luz. Serán unos US\$1.000 millones aportados por fondos de pensiones y fondos de inversión. Estos fondos podrán ser entregados a través de factoring, leasing y cajas de

compensación. "Estimamos ayudar a 40.000 pymes con este fondo".

Según el gerente de Productos de BancoEstado, Gonzalo Collarte, Bío Bío es la segunda región con más créditos aprobados, sin precisar la cifra. Pero fue el presidente de la CPC Bío Bío, Ricardo Gouët, quien puso el acento de que la Metropolitana se ha llevado el 69,7% de los créditos de BancoEstado versus el 4,2% de Bío Bío. "O sea el 31% se reparte en el resto del país, por eso hay que incrementar la difusión de estas ayudas", enfatizó.

OPINIONESTwitter @DiarioConce
contacto@diarioconcepcion.cl



Francisco Ortiz, representante de vinos Centenarios del Valle del Itata

“En tiempos de pandemia es importante que nos cuidemos entre todos. Es por ello que, si tienes la posibilidad de quedarte en casa, hazlo. Y, si no, toma los cuidados necesarios. Hazlo no sólo por ti, sino que por tus seres queridos y tu comunidad. Ya venceremos al coronavirus y podremos nuevamente volver a esa normalidad que todos extrañamos”.

Felipe Placencia S. / Javier Ochoa P.
contacto@diarioconcepcion.cl

ENEL GENERACIÓN CHILE HIZO LA SOLICITUD A LA COMISIÓN NACIONAL DE ENERGÍA

Coronel celebra el cese total de Bocamina I y II para el año 2022

El primer complejo estará cerrado a más tardar el 31 de diciembre de este año y la segunda planta el 31 de mayo de 2022, adelantándose en este, incluso, 18 años al plan original de retiro anunciado en el 2019. El alcalde, Boris Chamorro, calificó la acción como un triunfo “de la ciudadanía”.

El directorio de Enel Generación Chile realizó una importante decisión: adelantar el cierre de las dos unidades del complejo termoeléctrico Central Bocamina, ubicado en la comuna de Coronel.

Para concretar esta medida “la compañía solicitará formalmente al secretario ejecutivo de la Comisión Nacional de Energía (CNE) que se autorice el retiro final, desconexión y cese de operación de Bocamina I (128 MW) a más tardar el 31 de diciembre de 2020 y de Bocamina II (350 MW) a más tardar el 31 de mayo de 2022”, precisaron.

Es así como la compañía estaría así adelantando el Plan de Descarbonización Nacional suscrito con el Ministerio de Energía el cuatro de junio de 2019, que preveía el cierre de la unidad I hacia fines de 2023 y, a más tardar, en 2040 para Bocamina II.

“Hemos llevado adelante un proceso para acelerar una transición energética justa hacia una matriz más eficiente, económica y limpia, capaz de sostener el desarrollo del país y, a la vez, reducir su impacto sobre su entorno y el clima. Este es un hito clave que marca la salida de Enel Chile de la generación a carbón en Chile”, explicó el gerente general de Enel Chile, Paolo Pallotti.

Y añadió: “Un cambio de contexto y la evolución tecnológica de las renovables que hace más eficientes los proyectos, nos permite anticipar el compromiso adquirido con el país cuando suscribimos el Plan Nacional de Descarbonización”.

Lo que se buscará ahora es acelerar los compromisos para enfrentar los efectos del cambio climático, “al tiempo que avanza el plan de añadir 2GW de energías renovables hacia 2022”, puntualizaron.

De aprobarse la solicitud de desconexión, Enel Chile registrará una pérdida por deterioro relacionada a la central Bocamina 2 que afectará el resultado neto de 2020 de Enel Chile, por un monto aproximado de \$470.000 millones (aproximadamente USD \$586 millones).

El gerente general de Enel Generación Chile, Michele Siciliano, destacó los impactos positivos de este giro. “Con esta decisión somos la primera compañía chilena en dejar de generar con carbón, lo que tiene beneficios desde los puntos de vista ambiental, económico y social. Así damos respuesta a concreta al plan de acción de Chile y de Enel respecto a las metas del objetivo de desarrollo sostenible conexas con las Acciones para el Clima.”



FOTO: ENEL

Impacto del anuncio

Las reacciones no se hicieron esperar. Un emocionado alcalde de Coronel, Boris Chamorro, sentenció: “Este es el triunfo de la ciudadanía. Dijimos desde un principio en la mesa de descarbonización que el cierre debía adelantarse. Por eso valoro la petición de Enel Generación a la Comisión Nacional de Energía. Este lo ganó el pueblo, que vivieron por décadas en una zona de sacrificio. La verdad es que es una satisfacción muy grande, que emociona. Esto es fruto de la coherencia de esta administración desde que asumió. Con este cierre de termina la quema de un millón de toneladas. Por eso espero que la CNE esté velando porque este cierre se materialice en el

tiempo acordado”.

El diputado Félix González indicó que “los ecologistas celebramos que se cierren las centrales Bocamina I y II. Son centrales que tienen a toda la gente de Coronel, de San Pedro de la Paz, Lota, respirando todos los días metales pesados, respirando venenos. Dañan los ecosistemas marinos y también tienen un vertedero de cenizas en medio de la ciudad”.

El Intendente de la Región del Bío Bío, Sergio Giacaman García, calificó de histórico este anuncio. “Este compromiso casi inmediato de cierre hecho por Enel, es una tremenda noticia, y muestra el compromiso de la empresa con nuestros lineamientos medioambientales, con las personas en el centro”.

Mientras que el Seremi de Energía, Mauricio Henríquez, aseveró que “llevarnos un trabajo con Enel todo este tiempo, desde el lanzamiento del plan de descarbonización (...) Bocamina I iba a cerrar en diciembre de 2023, y cerrará en diciembre este año. Bocamina II cerraba en 2040 y se adelantará 18 años, fijando su cierre en mayo de 2022. Esto impactará positivamente a la ciudadanía, pero también a nuestra matriz eléctrica regional, ya que salen 428 MW entre ambas centrales y están entrando 70 MW en base a energías limpias. Así, sólo queda Santa María de Colbún inyectando a carbón en la Región del Bío Bío (Coronel 350 MW), y con un plan de cierre hacia el 2040, pero sujeto a revisión”.

Finalmente, el seremi de Medio Am-

biente, Mario Delannays, sostuvo que se “contribuye directamente a disminuir las emisiones de material particulado en el Gran Concepción. Tenemos un plan de descontaminación vigente y, sin duda, que esto nos ayuda mucho a mejorar el aire que respiran los coronelinos y, por cierto, todos nosotros. No obstante, vamos a estar muy atentos al proceso que viene, hay una RCA vigente, y queremos que se materialice este proceso, haremos seguimiento permanente y eso lo debe tener claro la ciudadanía. Vamos a continuar el trabajo en conjunto que hemos realizado con la comunidad a través del PRAS”.

OPINIONES

Twitter @DiarioConce
contacto@diarioconcepcion.cl

EXTRACTO PUBLICACIÓN CONCESION ELÉCTRICA DEFINITIVA

Con fecha 30 de Diciembre de 2019 la empresa **PARQUE EÓLICO VIENTOS DEL PACÍFICO SpA**, ha presentado solicitud de concesión definitiva para establecer una línea de transmisión de energía eléctrica de simple circuito trifásico, con una tensión nominal de 66.000 voltios (66 kV) correspondiente al proyecto denominado "LAT Vientos del Pacífico – Curanilahue Norte" ubicado en la Región del Biobío, Provincia de Arauco, comuna de Arauco y Curanilahue.

I.- Afectaciones.

La presente solicitud de concesión definitiva, afectará las propiedades particulares y los bienes nacionales de uso público que se indican a continuación:

ID	PROPIETARIO	PREDIO	COMUNA PROVINCIA REGION	INSCRIPCIÓN				LONGITUD DE ATRAVIESO (metros)	ÁREA SERVIDUMBRE (m2)	PLANO DE SERVIDUMBRE
				FOJAS	N°	AÑO	CBR			
01	SILVOAGROPECUARIA FORESTAS REGNANS LIMITADA	HIJUELA O LOTE B EN QUE SE DIVIDIÓ EL FUNDO EL LINGUE	ARAUCO, ARAUCO, BIOBÍO	226	315	2005	ARAUCO	1799,88	109811,69	PS-01
02	SILVOAGROPECUARIA FORESTAS REGNANS LIMITADA	EL LINGUE UBICADO EN EL LUGAR EL LINGUE	ARAUCO, ARAUCO, BIOBÍO	58	83	2014	ARAUCO	927,91	55409,77	PS-02
03	SILVOAGROPECUARIA FORESTAS REGNANS LIMITADA	FUNDO CALABOZO	ARAUCO, ARAUCO, BIOBÍO	225	314	2005	ARAUCO	510,71	30335,45	PS-03
	BIEN NACIONAL DE USO PÚBLICO	ESTERO HUILLINCO	ARAUCO, ARAUCO, BIOBÍO	N/A	N/A	N/A	ARAUCO	63,13	---	N/A
04	FORESTAL ARAUCO S.A.	PREDIO HUILLINCÓ	ARAUCO, ARAUCO, BIOBÍO	2675	996	2015	ARAUCO	401,18	26044,70	PS-04
05	FORESTAL ARAUCO S.A.	PREDIO DENOMINADO RESERVA CORA FORESTAL LAS PUENTES DEL PROYECTO DE PARCELACIÓN COOPERATIVA LAS PUENTES	ARAUCO, ARAUCO, BIOBÍO	2669	992	2015	ARAUCO	1435,92	83167,08	PS-05
06	FORESTAL ARAUCO S.A.	HIJUELA NUMERO SIETE (7) DEL FUNDO ANGUILLAS, O TAMBIÉN LLAMADO FUNDO MANCHA DE ROBLE	ARAUCO, ARAUCO, BIOBÍO	2718	1023	2015	ARAUCO	623,92	35465,37	PS-06
07	FORESTAL ARAUCO S.A.	PREDIO EL GUINDO	CURANILAHUE, ARAUCO, BIOBÍO	1649	868	2015	CURANILAHUE	4999,88	302036,50	PS-07
	BIEN NACIONAL DE USO PÚBLICO	RUTA P-348	CURANILAHUE, ARAUCO, BIOBÍO	N/A	N/A	N/A	CURANILAHUE	6,46	---	N/A
08	HILDEGARD FRIEDRICH Y COMPANIA LIMITADA	VILLA-ALEGRE O QUILAÑANCO	CURANILAHUE, ARAUCO, BIOBÍO	552	592	1995	CURANILAHUE	1331,62	80073,02	PS-08
09	JAVIER FERNANDO ORTIZ VILLAGRAN	PROPIEDAD RURAL, UBICADA EN LA COMUNA DE CURANILAHUE, SECTOR VILLA ALEGRE	CURANILAHUE, ARAUCO, BIOBÍO	507	448	2013	CURANILAHUE	137,78	8232,27	PS-09
	BIEN NACIONAL DE USO PÚBLICO	RUTA P-230	CURANILAHUE, ARAUCO, BIOBÍO	N/A	N/A	N/A	CURANILAHUE	51,74	---	N/A
10	FORESTAL ARAUCO S.A.	RETAZO DE TERRENO QUE FORMA PARTE DE LA HIJUELA PONIENTE DENOMINADA VILLA ALEGRE	CURANILAHUE, ARAUCO, BIOBÍO	1239	539	2015	CURANILAHUE	1612,3	96346,69	PS-10
11	FORESTAL ARAUCO S.A.	HIJUELA N° 2 DEL FUNDO TACNA	CURANILAHUE, ARAUCO, BIOBÍO	1743	957	2015	CURANILAHUE	1777,22	106582,87	PS-11
	BIEN NACIONAL DE USO PÚBLICO	RUTA P-230	CURANILAHUE, ARAUCO, BIOBÍO	N/A	N/A	N/A	CURANILAHUE	19	---	N/A
	BIEN NACIONAL DE USO PÚBLICO	RUTA P-400	CURANILAHUE, ARAUCO, BIOBÍO	N/A	N/A	N/A	CURANILAHUE	20,07	---	N/A
12	FORESTAL ARAUCO S.A.	RETAZO DE TERRENO DE UNA EXTENSIÓN DE CIENTO TREINTA Y OCHO HECTÁREAS APROXIMADAMENTE QUE FORMABA PARTE DEL PREDIO HIJUELA ORIENTE O EL MANZANO	CURANILAHUE, ARAUCO, BIOBÍO	492	508	2016	CURANILAHUE	1643,65	98613,32	PS-12
13	AIDA DEL CARMEN CONTRERAS OJEDA	PREDIO RUSTICO DE APROXIMADAMENTE DIECIOCHO COMA OCHO HECTÁREAS DE EXTENSIÓN RESULTANTE DE LA VENTA DE PARTE DE UNO DE MAYOR EXTENSIÓN DENOMINADO HIJUELA NÚMERO TRES, LLAMADA EL ALBA DEL FUNDO LA CHUPALLA	CURANILAHUE, ARAUCO, BIOBÍO	268	271	2000	CURANILAHUE	588,86	35396,60	PS-13
	BIEN NACIONAL DE USO PÚBLICO	ESTERO LA CHUPALLA	CURANILAHUE, ARAUCO, BIOBÍO	N/A	N/A	N/A	CURANILAHUE	9,02	---	N/A
14	FORESTAL ARAUCO S.A.	PREDIO FORESTAL COMPUESTO POR LA HIJUELA NÚMERO TRES LLAMADA EL ALBA, LA HIJUELA NUMERO DOS Y LA HIJUELA NUMERO SIETE, TODAS DEL FUNDO LA CHUPALLA O SAN IGNACIO	CURANILAHUE, ARAUCO, BIOBÍO	1704 1705 465V	918 919 487	2015 2015 2016	CURANILAHUE	1316,03	78955,74	PS-14
15	FORESTAL ARAUCO S.A.	PREDIO FORESTAL COMPUESTO POR UN RETAZO DE TERRENO DE VEINTIUNA COMA CINCO HECTÁREAS QUE FORMA PARTE DE LA HIJUELA NÚMERO CUATRO Y OTRO RETAZO DE TERRENO DE OCHENTA Y SEIS HECTÁREAS QUE FORMA PARTE DE LA HIJUELA SEIS, AMBOS DEL FUNDO LA CHUPALLA O SAN IGNACIO TAMBIEN CONOCIDO COMO ESTANCILLA	CURANILAHUE, ARAUCO, BIOBÍO	1718 1079 1719 1726	932 948 933 940	2015 2016 2015 2015	CURANILAHUE	848,21	50849,74	PS-15
16	FORESTAL ARAUCO S.A.	RESTO NO EXPROPIADO O TRANSFERIDO DEL LOTE 1 Y LOTE 1-E RESULTANTE DE LA SUBDIVISIÓN DEL LOTE 1 DEL FUNDO LA COLCHA O HIJUELA TERCERA DEL FUNDO SAN JOSÉ DE COLICO	CURANILAHUE, ARAUCO, BIOBÍO	954	293	2015	CURANILAHUE	1005,37	51961,92	PS-16

II.- Otras obras o instalaciones existentes.

Asimismo, el proyecto afectará las siguientes líneas eléctricas u obras existentes:

NOMBRE DE LA LINEA U OBRA EXISTENTE	PROPIETARIO	NIVEL DE TENSION (KV)
Línea de Media Tensión - 23kV	Frontel	23 kV
Línea de Baja Tensión	Frontel	1 kV
Línea de Media Tensión - 23kV	Frontel	23 kV
Línea de Media Tensión - 23kV	Frontel	23 kV
Línea de Media Tensión - 23kV	Frontel	23 kV
Línea de Media Tensión - 23kV	Frontel	23 kV
Línea de Media Tensión - 23kV	Frontel	23 kV
Línea de Alta Tensión - 66 kV Curanilahue Norte – Tres Pinos N°2	CGE	66 kV
Línea de Alta Tensión - 66kV Horcones-Curanilahue Norte N°1	CGE	66 kV
Línea de Alta Tensión - 66kV Curanilahue Norte – Curanilahue	CGE	66 kV
Línea de Alta Tensión 66 kV Horcones - Curanilahue Norte N°2	CGE	66 kV
Línea de Alta Tensión 66 kV Curanilahue Norte – Tres Pinos N°2	CGE	66 kV

Toda la información relativa a la solicitud de concesión se encuentra disponible en la página web www.sec.cl y en las oficinas de la Superintendencia de Electricidad y Combustibles.

Economía & Negocios



#MeQuedoEnCasa

Patricio Álvarez, director del Dpto. de Ing. Civil y Ambiental UBB. “Lo hacemos convencidos que nuestra responsabilidad es alimentar de esperanza a toda nuestra comunidad, para contagiarnos de optimismo y mantenernos ocupados, para que cada joven vea que los grandes problemas se solucionan a partir del aporte individual de cada uno de nosotros”.

Edgardo Mora Cerda
edgardo.mora@diarioconcepcion.cl

Tras el anuncio de un nuevo beneficio dirigido a las pymes que se canalizará a través de Corfo y Sercotec, consultamos a empresas locales su visión acerca de la efectividad de las ayudas gestionadas a raíz de la Covid-19 junto con el programa Par Impulsa 2020.

Claudia Rivas, propietaria de Eco Bébé, una tienda presencial que se mantiene cerrada y virtual de artículos ergonómicos y que previenen las alergias en bebés, destaca que “en nuestro caso estamos evaluando la postulación al Par (Impulsa), donde lo importante aquí es que se haga una entrega rápida, porque si una empresa está por quebrar, después la ayuda no sirve de nada”.

También recalca que “es ahora que se necesitan los fondos, ya sea para comprar mercadería o para pagar los arriendos atrasados”.

La pequeña empresaria valora positivamente la ayuda que en general se está gestionando hacia las pymes porque “lo bueno, es que ya no se ponen tantas trabas, ni tantos límites para el uso de los dineros, lo que falta, es que existan impuestos diferenciados por tamaño de empresas y acelerar los apoyos relacionados con la digitalización de forma de apurar el desarrollo de *delivery*”.

Problemas de acceso

Por su parte, Tomás Vera, arquitecto y CEO de All in Wall, AIW, empresa que obtuvo el primer lugar en el torneo de innovación en materia de la Comad 2018, apunta a que “las ayudas que está entregando el Gobierno son efectivas para las empresas con ventas o cierto nivel de facturación, pero para aquellas que inician, que están en fase de prototipaje, que no tienen ventas, no hay acceso a financiamiento o créditos, lo que las hace caer en bancarrota”.

PAR IMPULSA 2020

Si necesitas recuperar y/o mejorar tu potencial productivo y tu gestión, si re-empresas en el marco de la coyuntura social, económica y sanitaria, a través del programa PAR Impulsa 2020 te apoyamos con de financiamiento para planes de trabajo, inversión y/o capital de trabajo, permitiéndote la continuidad, el reinicio de tus operaciones y/o el inicio de nuevas actividades.

BENEFICIARIOS	APORTE CORFO	RESULTADOS ESPERADOS
Podrán ser beneficiarios las micro, pequeñas y medianas empresas, cuyas ventas netas anuales no superen las UF 100.000. También podrán postular empresas con inicio de actividades hace al menos tres meses y una proyección de ventas anual menor al monto transaccionalmente señalado.	Corfo financiará hasta el 100% de los costos del proyecto con un tope de \$3.000.000. Si el proyecto cuenta con enfoque de digitalización en al menos el 30% de los costos asociados, el tope será de \$4.000.000.	Al final del proyecto se espera que el beneficiario haya logrado mantener la continuidad de sus operaciones, el reinicio de estas o el inicio de nuevas actividades, que le permitan mantener o incrementar los empleos.

EMPRESARIOS LOCALES EVALÚAN ANUNCIO DE ÚLTIMAS MEDIDAS

Pymes piden rapidez y oportunidad respecto de nuevos beneficios

Consultados piden agilidad en la entrega de créditos dado que el tiempo es lo que más apremia. Apoyos en digitalización también serían relevantes para implementar *delivery*.

En relación a las últimas medidas anunciadas, Vera dice que “a estas alturas todo suma, lo bueno sería saber hasta qué medida o cuánto tiempo

se pueden sostener este tipo de beneficios, si aún no sabemos cuánto más deben o pueden aguantar las pymes, entonces, es muy bueno para

hoy, pero para mañana puede ser insuficiente”.

En tanto, Daniela Cartes, fundadora de Baby Cu, una empresa certifi-

cada en la propiedad antibacteriana de la ropa de bebé, elaborada en base a cobre, “el apoyo que se entrega a las pymes es real y efectivo, pero hay que entender que estamos en un contexto que es muy difícil”.

Cartes da testimonio de lo anterior al indicar que “somos una pyme que ha recibido apoyo real y efectivo porque veníamos con muchos problemas financieros desde el 18-0 donde se nos paralizaron las ventas y luego salimos beneficiados con el programa “Reactivate” de Sercotec, entonces podemos constatar que la ayuda ha sido real”.

Declaración de Achiga

Máximo Picallo, presidente de la Asociación Chilena de Gastronomía, Achiga, a través de una declaración pública resalta entre otros aspectos que “la industria necesita de un apoyo más integral, que involucre no sólo al Estado, sino que también a los privados, a quienes les solicitamos hacer un esfuerzo conjunto para enfrentar y superar esta severa crisis”.

En este sentido, el gremio hace un llamado y apela a “la comprensión de nuestros proveedores, arrendadores, las denominadas empresas de última milla y a los operadores de los sistemas de pagos con tarjeta, para que reconsideren sus cobros y/o porcentajes de comisiones que cobran a los establecimientos del rubro gastronómico”.

Y agrega que “en el escenario actual, estos significativos cobros adquieren una mayor relevancia, porque resta una parte importante de los mínimos ingresos que están generando hoy los restaurantes”.

La declaración concluye al indicar que “necesitamos este respaldo para mantener vivo al sector y proteger los más de 200 mil puestos laborales que genera esta actividad”.

OPINIONES

Twitter @DiarioConcepcion
contacto@diarioconcepcion.cl



FOTO: CAROLINA ECHAGÜE M.

Banco de Chile entrega más de 2 mil canastas de alimentos a discapacitados

Banco de Chile inició la entrega de canastas de alimentos no perecibles a instituciones que atienden a personas con discapacidad a lo largo del país, como una forma de apoyarlas de manera directa a ellas y también a su grupo familiar dado el impacto económico y social de la pandemia de Covid-19.

En una primera etapa, se entregarán 2.352 canastas de alimentos no perecibles a 21 instituciones que tra-

bajan con personas con discapacidad y sus familias en las 16 regiones de Chile. Las canastas contienen legumbres, leche, harina y conservas, entre otros alimentos considerados de primera necesidad.

En Bío Bío, la institución beneficiada es la Escuela Especial F-451, de Tomé.

Jean Jacques Montagnon, gerente Zonal de Banco de Chile, afirmó que

“la entrega de canastas de alimentos busca beneficiar no solo a las personas con discapacidad, sino que también a sus familias, quienes se han visto fuertemente afectados, económica y socialmente, por la pandemia de coronavirus. Esta es una nueva medida que se suma a una serie de acciones que buscan reforzar el compromiso de Banco de Chile con el país y la inclusión”.

Cultura & Espectáculos



#MeQuedoEnCasa

Julio Gaete, encargado de comunicaciones y programación de Corcudec

“Me siento afortunado y agradecido de estar bien junto a mi familia, tengo la oportunidad de trabajar desde casa y seguir aportando a ello cada día. Es muy importante que nos quedemos en casa, sobre todo en los meses que se avecinan, de esta manera impediremos que el contagio aumente, cuídate, cuidémonos entre todos”.

ESTE VIERNES A LAS 18.30 HORAS

Libro sobre poesía minera tendrá lanzamiento virtual

“Poesía popular minera en el periódico El Siglo (1952-1958)”, de Héctor Uribe, realizará su presentación oficial vía streaming, en Fanpage de la Biblioteca Municipal penquista.

Mauricio Maldonado Quilodrán
mauricio.maldonado@diarioconcepcion.cl

Estaba proyectado realizar tres importantes presentaciones, una de ellas incluso fuera de la Región, pero debido a la crisis sanitaria y todo lo desencadenado por el coronavirus, como ha sucedido en todo orden de cosas, se tuvo que cambiar radicalmente de planes.

Héctor Uribe, académico e investigador de la cultura del carbón, y su libro “Poesía popular minera en el periódico El Siglo (1952-1958)” será finalmente presentado este viernes a las 18.30 horas a través del Fanpage de la Biblioteca Municipal de Concepción.

“Estábamos que esto pasara un poco para hacer el lanzamiento como lo teníamos pensado, pero por lo visto esto tiene para largo. Por eso, decidimos hacerlo a través de redes sociales y como se han canalizado la mayoría de las actividades en la actualidad”, comentó el también docente de música.

El libro, el quinto de su bibliografía y que contó con el apoyo del Fondart Regional convocatoria 2019, está escrito en un lenguaje bastante sencillo y accesible, además de incluir un apartado donde se explican con mayores detalles los aspectos que abordó este proyecto de investigación literaria.

“Es un trabajo muy poco conocido sobre poesía popular que escribieron los propios mineros del carbón. Trae una antología bastante completa de la lira, escrita de puño y letra por los propios mineros, con versos de mineros de Coronel, Lota y Curanilahue. Aparte, para los investigadores y entendidos en esta materia, el texto incluye un estudio de este tipo de poesía y cómo se fue dando, y difundiendo, a través del



FOTO: CAROLINA ECHAGÜE M.

EL AUTOR, oriundo de Lota, ya se encuentra trabajando en su próximo paso literario.

diario El Siglo, fuente principal de donde se obtuvo el material del libro”, señaló Uribe.

El escritor, fuera de comentar que durante estos días de cuarentena ya se encuentra trabajando en su próxima publicación, proyecta poder presentar el libro de manera presencial en alguna de las ciudades carboníferas y también en la capital.

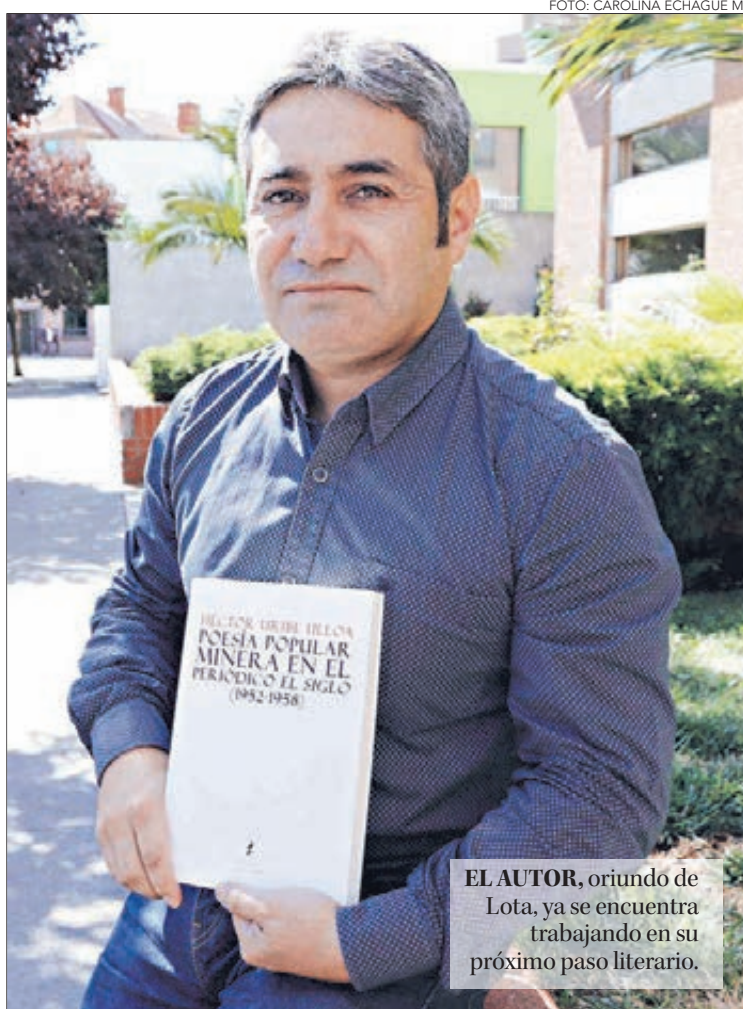
“Si bien lo del viernes reemplazaría al lanzamiento oficial que teníamos planificado, está comprometido realizar algo presencial en Santiago,

aunque sujeto a cómo vaya evolucionando la contingencia, con invitaciones más personalizadas y para un público más reducido, y algo similar en Lota. Con estas presentaciones completaría la promoción de este trabajo”, dijo el estudioso.

“Poesía popular minera en el periódico El Siglo (1952-1958)” fue impreso por Ediciones Tácitas y tiene un valor cercano a los 10 mil pesos.

OPINIONES

Twitter @DiarioConce
contacto@diarioconcepcion.cl

DÍA DEL PATRIMONIO CULTURAL



Wilfried Junge (1928-2001), uno de los pilares del desarrollo musical en la zona, es recordado como el primer Director Artístico Titular de la Orquesta Sinfónica UdeC, además de influenciar en su creación. Dio los primeros pasos para la creación del conjunto de música de cámara y responsable de la composición del Hino UdeC. Tras el establecimiento de la OSJC, asumió como maestro dirigiendo el primer concierto de la historia de la organización.

#Corcudec
#DíaDelPatrimonio
#NuevoSigloUdeC
#MeQuedoEnCasa

UNA DE LAS CÁPSULAS que estarán a libre disposición del público será una sobre Wilfried Junge, primer director de la Sinfónica UdeC.

Corcudec se sumará a celebración del Día del Patrimonio Cultural

Este fin de semana se vivirá a lo largo de todo el país, y como es tradición el último fin de semana de mayo, una nueva celebración del Día del Patrimonio Cultural. Dado el contexto y las restricciones impuestas por la pandemia, si bien no se podrá acudir en persona a conocer y disfrutar los espacios y lugares que caben en esta categoría, sí será posible hacer tour virtuales y visitas de forma remota.

Es así como el Ministerio de las Culturas, las Artes y el Patrimonio llamó a las instituciones a sumarse al #DíadelPatrimonioenCasa, campaña que busca que las entidades continúen con esta conmemoración, pero desde sus plataformas digitales.

En este sentido, y sumándose a la gran parrilla de actividades e instituciones que respondieron aquella convocatoria, la Corporación Cultural Universidad de Concepción (Corcudec) decidió unirse a esta modalidad, de la mano con el trabajo que ha realizado durante estos meses de cuarentena a través de sus redes sociales.

“Consideramos que es una forma apropiada de abrir nuestras

puertas sin comprometer la seguridad de la comunidad penquista ni de nuestros funcionarios. Hemos desarrollado distintas muestras artísticas y piezas gráficas que cuentan la historia de la Orquesta Sinfónica UdeC, el Coro, el Teatro y la Corporación”, expresó Claudia Muñoz, vicerrectora de Relaciones Institucionales y Vinculación con el Medio de la UdeC y presidenta del directorio de Corcudec.

Es así que hasta el domingo y por sus plataformas virtuales, se compartirán datos históricos e información relevante, con gráficas en redes sociales de Corcudec que cuentan la historia de la organización, la influencia de la UdeC y los hitos relevantes, relacionados a los cuerpos estables de Corcudec y también del Teatro UdeC.

“Hemos recopilado datos interesantes, como la historia de la solista que tocó en el primer concierto de la Orquesta, cuando aún era un grupo de Cámara. Se trata de la destacada pianista Edith Fischer, en 1952. Su participación marcó el inicio de un sin número de importantes invitados en más de 60 años”, agregó Muñoz.

Deportes



#MeQuedoEnCasa

Eric Saavedra, entrenador de gimnasia

“Debemos ser responsables, pensando siempre en los nuestros. Mucha gente no le toma el peso, porque no ha vivido de cerca lo terrible de esta enfermedad, se cree inmortal. Pero pensemos en nuestros hijos, en nuestros amigos y vecinos; pensemos un ratito en el otro”.

Samuel Esparza Muñoz
samuel.esparza@diarioconcepcion.cl

Sorprendida se mostró Francisca Crovetto cuando, por video llamada, la ministra Cecilia Pérez le comunicó que se había adjudicado el Premio Nacional del Deporte 2019. En votación unánime, la comisión, encabezada por la propia Pérez, se inclinó por la tiradora skeet que, el año pasado, obtuvo plata en los Panamericanos de Lima y fue la primera chilena clasificada a Tokio 2020. Así, Crovetto se hará acreedora de un estímulo económico de \$12.340.000.

Entre algunos de sus pares también hubo extrañeza por la elección, considerando que en el camino quedaron deportistas de la talla del tenista Cristián Garín; el golfista, Joaquín Niemann; la canoísta, María José Mailliard, y las remadoras, Melita y Antonia Abraham, todos con un notable 2019.

El mayor detractor fue el fondista, Víctor Aravena, quien cuestionó los merecimientos de la skeetera. “No sé si votaron porque es la mejor o porque es amiga de los políticos, o mejor dicho, por ser presidenta de los deportistas. Debería hacerse una votación equitativa, donde pongan 20 deportistas, y no al dedo entre cuatro paredes. Hace tiempo que viene seleccionándose así a las personas, solo porque caen bien, pero si aparece alguien que dice la verdad sobre un tema, lo vetan. Tienes que llevarles el amén y por eso Francisca Crovetto está bien con todo ese mundo; para mí, ella puede ver el error y hará vista gorda. En cuanto a resultados, hay chicos que están muy por encima, así es que no me parece”, expresó.

El medallista panamericano fue más allá, criticando la diferencia del apoyo que recibe la tiradora en comparación con el resto. “Hay que ver la cantidad de recursos que ella recibe para prepararse y lo que el país da a otros, no es equitativo. Es una de las deportistas más caras del Team Chile, vale más de 120 millones de pesos, eso cuesta su preparación. Y otros, con cinco u ocho millones logran la misma medalla e incluso un resultado mejor”, remarcó.

“No le quito mérito a lo que hace, le va bien en su disciplina, pero debe existir una votación donde los mismos deportistas escojamos, no dejarnos de lado”, sentenció.

El resto de las voces

La atleta Margarita Masías, también tuvo palabras para la elección, sosteniendo que tenía otra candidata. “Supongo que tuvieron sus



FOTO: ISIDORO VALENZUELA M.

VÍCTOR ARAVENA SOBRE EL PREMIO NACIONAL DEL DEPORTE

“La votación debería ser de deportistas y no a dedo, entre cuatro paredes”

El atleta internacional criticó la elección de la tiradora skeet, Francisca Crovetto, para el galardón, asegurando que había mejores opciones. Junto a él, otros seleccionados locales se refirieron a la votación de la institucionalidad deportiva.

motivos y ella posee resultados destacados que ameritan el premio, pero siempre he preferido a Bárbara Riveros. La encuentro mu-

cho más cercana a la gente en el fomento de valores deportivos, de hecho hace poco, fue reconocida por la promoción de los valores

olímpicos”, señaló la campeona nacional en 3 mil metros planos.

Por su parte, la especialista en 1.500 metros, Javiera Faletto, felicitó a Crovetto, aunque dijo no conocer a fondo su trayectoria. “Me parece que la ‘Fran’ es una excelente deportista, súper capitana del Team Chile y todo. No sé si es la que realmente merezca el premio en cuanto a resultados, pero creo que representa un poco lo que deberían ser los deportistas, siempre ha sido súper responsable. Te miento si te digo que conozco mucho más allá su historia, o he seguido alguna vez su carrera deportiva, pero sí es una buena deportista”, comentó.

Palabras compartidas por el campeón panamericano de salto largo, Daniel Pineda. “La ‘Fran’ es una gran deportista, más allá de haber sido la primera en clasificar a Tokio, porque eso fue por un tema de fechas de cada deporte. Para mí eso no es relevante en la elección, pero sí sus medallas en panamericanos y eventos específicos. Además es una excelente persona más allá de su calidad deportiva”, cerró.

OPINIONES

Twitter @DiarioConce
contacto@diarioconcepcion.cl

Deportes



#MeQuedoEnCasa

Álvaro Vergara, ex delantero de Fernández Vial

“Para muchos, el tema de la pega se ha complicado mucho. Yo trabajo en escuelas de fútbol de Universidad de Chile y están todas paradas, algo que pasa en muchos lados. No todos pueden trabajar en casa. El que puede, que se quede ahí y sea responsable”.

Paulo Inostroza
paulo.inostroza@diarioconcepcion.cl

“DÍA DEL DESAFÍO” TUVO ESPECIAL CELEBRACIÓN

El reto ahora es moverse, pero sin salir de sus casas

Efeméride que habitualmente se festeja con una serie de actividades al aire libre, vivió maratón de baile y ejercicios que partieron con los adultos mayores.

Hace un año, más de 70 mil personas participaron presencialmente del “Día del Desafío” en nuestra Región. Las Salinas, en Talcahuano, fue uno de los escenarios centrales para celebrar esta efeméride. También hubo mucha actividad en el Gimnasio Municipal de Los Ángeles. Doce meses después, cambió el escenario y entorno mundial, pero el reto es el mismo: invitar a la actividad física como una forma de mejorar nuestra vida. Hoy más que nunca, con el ejercicio como un arma fundamental para mantenernos bien psicológicamente en días de encierro.

Esta celebración nació en 1983 y tiene origen en Canadá, pero rápidamente se extendió por los cinco continentes. Ayer, el IND preparó una maratón de actividades en línea, con 50 profesores de la Región realizando sus clases de manera simultánea. Hablamos de 105 talleres a nivel regional, de los cuales 19 corresponden a adultos mayores y 86 al área de Mujer y Deporte.

El seremi del Deporte, Marco Loyola, manifestó que “este es un año totalmente especial producto de la pandemia y las actividades deportivas han debido adaptarse a un trabajo muy distinto, vía remota, para que el entrenamiento se haga en casa. Nosotros tenemos varios programas funcionando y, uno de ellos, es el Deporte de Participación Social. Y, justamente, con los componentes Adulto Mayor y Mujer y Deporte, un importante número de estos talleres se sumarán con mucho entusiasmo a esta novedosa jornada *online*”.

El nutrido calendario de actividades arrancó a las 10.30 horas con las clases para el adulto mayor y en la página de Facebook Mindep Biobío hubo zumba-boxing a cargo de la profesora Ayleen Maya, zumba con la instructora Valentina Santor, zumba-fitfolk con Guillermo Rojas, baile entretenido con Isabel Arévalo y entrenamiento con el profesor Joseen Cornejo, entre otros.

Talcahuano, Cañete, Mulchén y Los Ángeles son algunos de los municipios que se sumaron a la celebración deportiva. Recordemos que el 6 de abril, el IND ya se vio obligado a armar una parrilla de actividades en línea, cuando el virus recién comenzaba a tomar fuerza en Chile, y fue para el Día



MARCO BUCAREY, profesor del taller Mujer y Deporte en Talcahuano, dictó una de las clases online.

FOTO: MINDEP BIOBÍO

70 mil

personas participaron de manera presencial el año pasado, con Talcahuano y Los Ángeles como centros.

Desafío que ya cumple 37 años

El origen fue en Saaskaton, Canadá, un día tan frío que el alcalde llamó a la ciudad a hacer ejercicio.

del Deporte. En ese momento, pensando que el 27 de mayo podría estar todo más normal.

Marco Bucarey es profesor del taller Mujer y Deporte en Talcahuano y Hualpén, y expresó que “adaptarse a estos tiempos de pandemia ha sido difícil, porque uno está acostumbrado a las clases de manera presencial, pero estamos adaptándonos a los tiempos que tenemos y para eso hay que aprovechar bien las redes sociales, plataformas digitales y sacarle provecho a Facebook, Instagram, YouTube”.

El profesional del IND Bío Bío añadió que “cada uno de los profesores ha hecho su máximo esfuerzo para motivar y llegar a la mayor cantidad de casas, a través de nuestros diferentes programas. Más en esta fecha especial donde teníamos que sacar adelante igual este Día del Desafío y mantener a la gente en movimiento. Para los profesores igual fue un desafío y hemos tenido una muy buena respuesta con los que se han conectado”.

OPINIONES

Twitter @DiarioConce
contacto@diarioconcepcion.cl

Entretención & Servicios

Santoral: Germán

EL TIEMPO

HOY **7/15**

VIERNES 7/15 SÁBADO 8/16 DOMINGO 8/16

LOS ÁNGELES 4/16

RANCAGUA 9/15

TALCA 10/16

SANTIAGO 10/16

CHILLÁN 8/22

ANGOL 3/13

TEMUCO 5/12

P. MONTT 3/12

RADIACIÓN UV

RIESGO	TIME*	ÍNDICE
EXTREMO	10	11 o más
MUY ALTO	25	8 A 10
ALTO	30	6 A 7
MODERADO	45	3 A 5
BAJO	60 o más	0 A 2

*Tiempo Máximo recomendado de exposición (minutos).

PUZZLE

Clues: FUNESTO, LOZA, DE DOBLE CARACTER, DISCO COMPACTO, POLICIA, TRES EN RAYA, ABATIDA, FERMENTARAN, MAR ASIATICO, NOCIVO, NOBIA, PAVOR, ANHELO, ASA, EN LOS E-MAIL, TIRAN, BAILE, INFUSION, DEUTERIO, SITIO, CLUB AZUL, NADA ALTAR, CORTE DE ESTA MANERA, OVEJA, TANTALIO, TRAVESURA, RIO VENEZOLANO, CROMO, MARSUPIAL, CONSTRUYO, ESPOSA DE ABRAHAM, MASTICAR, RAULI, CAREAR, OLIO, YEN, C, UR, EUROPA, RDAS, NI, LADO, BALAIS, RESTA, ARES, AMON, AIRADA, DEDAL, NOS.

TELÉFONOS

Ambulancias:	131
Bomberos:	132
Carabineros:	133
Investigaciones:	134
Fono Drogas:	135
Inf. Carabineros:	139
Fono Familia:	149
Inf. Toxicológica:	2- 635 3800
V. Intrafamiliar:	800 220040
Delitos Sexuales:	565 74 25
Defensa Civil:	697 16 70
Fono VTR:	600 800 9000
Fono Essbío:	600 33 11000
Fono CGE:	600 -777 7777

FARMACIAS DE TURNO

CONCEPCIÓN Cruz Verde • Rengo 601	Ahumada • Av. Juan Bosco 501 (Atención durante las 24 horas)
SAN PEDRO Ahumada • Michimalonco 1120	
CHIGUAYANTE Salcobrand • Manuel Rodríguez 575	
TALCAHUANO Salcobrand • Autopista 7001	

SUDOKUS

FÁCIL

9	6		4				5	
2		7	9	1			3	
1	4		6		3	2	7	9
	2	9	1		4	5	8	3
4		6		9		7	1	
8	3			2	7			4
5			7	3	6		2	1
	7		2			3		5
3	1				9			

MEDIO

		3	9			7	4	1
		6	7		1			
				3				
8		4		9				
			1				7	6
1	6		3	2	7		8	
	5	7		6	2	9		
							6	4
		8			3			7

EXPERTO

8	3		1					
				6				3
4	2	9			8			
	5						2	4
							9	
		7						1
6			9	8			7	
		1		2				6
				7	8			