

## Proyectan aumento en arriendos de segundas viviendas por crisis sanitaria

Alta demanda se estaría produciendo en localidades costeras de Tomé, como Dichato, Coliumo y Pingueral. También en comunas de la región de Ñuble, como Quillón.

ECONOMÍA&NEGOCIOS PÁG.10



## Las historias de Tomás Carlovich en la voz de un histórico ex meta de Deportes Concepción

Daniel Montilla compartió algunas de las vivencias que compartió con el volante, recientemente fallecido, y que en Argentina es considerado por algunos mejor que el mismísimo Diego Maradona.

DEPORTES PÁG.15

# Diario Concepción

Martes 19 de mayo de 2020, Región del Bío Bío, N°4359, año XII

ÚLTIMO REPORTE CONTABILIZÓ 45 NUEVOS CASOS AL IGUAL QUE EL 3 DE ABRIL

# Covid-19: Bío Bío registró su índice más alto de contagio

Autoridades aseguraron disponibilidad de camas y ventiladores.

Según el último informe de las autoridades regionales la Región contabiliza 1.144 casos positivos

de pacientes con coronavirus. De ellos, 376 casos son activos. Ante el llamado del Comité

Científico Covid-19 del Bío Bío, en torno a montar cordones sanitarios más estrictos, las

autoridades dijeron que están estudiando.

CIUDAD PÁG.6

FOTO: PRENSA PRESIDENCIA DE CHILE



Opiniones dispares generaron medidas anunciadas por el Presidente Piñera

POLITICA PÁG.4

FOTO: FERNANDA LEIVA



“Sagrada” se llama el nuevo trabajo de la compositora Fernanda Leiva

La penquista liberó su nuevo trabajo, inspirado en su reciente visita a México, en las plataformas digitales.

CULTURA&ESPECTÁCULOS PÁG.13

FOTO: CAROLINA ECHAGÜE M.



Ediles recurren a recurso de protección para impedir apertura de Mall del Centro

Tres concejales de Concepción recurrieron a Tribunales, según explicaron, porque no están dadas las condiciones para la atención normal de un recinto cuyos locales, en su gran mayoría, no comercializan elementos de primera necesidad.

CIUDAD PÁG.7

**EDITORIAL: RESPETO Y GRATITUD A LA PRIMERA LÍNEA**





## #FUE TENDENCIA

El Presidente Sebastián Piñera este lunes entregó detalles de lo que será la campaña "Alimentos para Chile", la cual entregará 2,5 millones de canastas familiares, en el marco de la pandemia por Covid-19 en el país.

De acuerdo al mandatario, la ayuda irá directo a los hogares chilenos, de manera que los beneficiarios no tengan que salir de sus casas.

La caja llegará al 70% de las familias más vulnerables, la que comenzaría a ser entregada a más tardar el 25 de mayo, anunció Piñera.

## @Macasante

"Porque las chilenas somos más de la mitad de la población, porque millones de trabajadoras, jefas de hogar y también mujeres de clases media necesitaban esta ayuda con urgencia. Gracias Presidente @sebastianpinera por impulsar #AlimentosParaChile".

## @Rodrigovega

"Piñera dijo que a través de #AlimentosParaChile se iba a llegar al 70% de las familias. Esto es MENTIRA. En el 40% más vulnerable hay 3,0 millones de hogares, por tanto, las 2,5 millones de cajas de alimentos cubren a parte de ese segmento. Pero no al 70% de las familias chilenas".

## @DRIVEROSM

"Hay muchas iniciativas maravillosas para colaborar, y está el hogar de Cristo si no se sabe ni una. Proactivos en la ayuda. La solidaridad no es ni de izquierda ni de derecha es de seres humanos #alimentosparachile".

## ENFOQUE

## Simulación y pandemias



RAQUEL ESPEJO  
Directora del Hospital Simulado Unab Concepción.

El 18 de octubre de 2019, es decir, dos meses antes de que se reportara el primer caso de coronavirus en Wuhan, se llevó a cabo una situación clínica simulada en Nueva York que consistió en recrear con alta fidelidad una severa pandemia. Este fue llamado "Evento 201", (<http://www.centerforhealthsecurity.org/event201/>), tras el cual se realizó una conferencia entre directivos del "Centro para el Control y Prevención de las Enfermedades de Atlanta (CDC), la

Universidad norteamericana John Hopkins, el Foro Económico Mundial e importantes entidades de prestigio ligadas a la medicina.

Durante el "Evento 201" se midieron los aspectos que afectan a la sociedad ante una gran pandemia, con el fin de identificar el modo de disminuir sus consecuencias económicas y sociales a gran escala. Este tipo de simulacro se denomina "Simulación *in situ*", una modalidad para aplicar la metodología de simulación

El Mes del Mar, cuando todos los chilenos nos damos un momento en el año para mirar al mar y reflexionar sobre su relevancia, lo celebraríamos en el extremo sur de nuestro país, recordando la expedición de Magallanes y Elcano, que circunnavegó el globo por primera vez y descubrió el singular paso entre el océano Atlántico y Pacífico. Sin embargo, la severa crisis sanitaria que azota al mundo nos obligó a cambiar radicalmente esos planes, pero no por ello, debemos dejar de recordar y reconocer la relevancia que tiene la Armada y el mar en el pasado, presente y futuro de Chile.

La Armada, requerida junto al resto de las FF.AA. en el esfuerzo nacional de control de la Covid-19, ha desplegado a su personal a lo largo de todo el país, apoyando la correcta ejecución de las medidas dispuestas por el Gobierno. Tomando las precauciones necesarias, pero sin titubear cuando han sido requeridos, más de 9.000 hombres y mujeres de la Institución se han puesto a disposición de las autori-

clínica en centros de salud y otras organizaciones de la sociedad que apoyan ante emergencias y desastres.

Esta práctica permite detectar falencias ante desastres a gran escala, como el coronavirus, y resolverlas para mejorar la atención, de forma que esta sea cada vez más completa, segura y eficaz no solo para los pacientes y quienes trabajan en salud sino para toda la comunidad.

Luego del "Evento 201" se realizó un completo análisis de las fortalezas y debilidades de cada organización participante, su equipo humano y recursos existentes, lo que fue de utilidad para la preparación ante la emergencia Covid-19.

El ejemplo de esta simulación en el "Evento 201", en octubre del año pasado, nos demuestra que la simulación en estos casos construye equipos de trabajo, respuestas rápidas ante las emergencias, comunidades resilientes y en calma frente a estas situaciones, fortaleciendo así las políticas públicas, los sistemas de salud y los pro-

gramas sociales, estamentos esenciales para responder a las crisis que provoca un brote epidemiológico como el coronavirus.

En nuestro país y específicamente en la Región del Bío Bío existe una alianza estratégica con los Servicios de Salud para avanzar en esta materia. En el caso de la Universidad Andrés Bello ha puesto a disposición del SSTalcahuano su hospital simulado para la capacitación de profesionales de esta red asistencial, convocando 51 profesionales para curso sobre manejo de vía aérea.

La simulación clínica toma un lugar primordial en la formación universitaria y formación continua de profesionales, ya que se centra en el desarrollo de múltiples competencias teniendo en cuenta el denominado aprendizaje emocional, el pensamiento crítico, el desarrollo de competencias comunicativas, el entrenamiento para el trabajo en equipo, mejora de la relación con los usuarios, lo cual se traduce finalmente en seguridad del paciente.

## Mes del Mar 2020



ALMIRANTE JULIO LEIVA  
Comandante en Jefe de la Armada

éxito. Asimismo, la pesca continúa siendo una fuente laboral y de alimentos relevante, pero requiere de una adecuada fiscalización, permanente en el tiempo y el espacio, para evitar acciones de extracción ilegal o en zonas protegidas, tarea que ejecuta la Autoridad Marítima Nacional con singular éxito. No puedo dejar de mencionar el actuar de la Policía Marítima contra el tráfico de drogas y el contrabando, que trabajando junto a la PDI, Carabineros y el Aduana, no han cesado en su tarea diaria contra esos delitos. Para ponerlo en perspectiva, desde 16 de marzo en adelante, se han realizado más de 800 patru-

llajes marítimos a lo largo del litoral chileno, tanto con unidades marítimas como con buques de combate, sin contar los más de 5000 patrullajes y fiscalizaciones terrestres realizadas en el mismo lapso de tiempo.

Considerando además las dificultades propias de la crisis sanitaria en que estamos, la Armada ha seguido siendo el puente que intercomunica a las comunidades más aisladas de Chile, porque a través del mar, la Armada llega hasta cada rincón del Chile costero, respondiendo así, una vez más a las necesidades de cientos de compatriotas que requieren de este vital apoyo.

Las palabras vuelan, lo escrito permanece

## EDITORIAL

Una mezcla de ignorancia, temor, falta de empatía y desinterés por los demás. Esa podría ser una buena definición para hechos de discriminación e incluso violencia en contra de profesionales de la salud.

La mayoría de los ciudadanos, en distintos países afectados por la pandemia, entrega un trato de héroes a los trabajadores de la salud. Pero también hay quienes actúan con hostigamiento y discriminación hacia personas que han expuesto su salud personal para luchar contra el coronavirus. Han provocado indignación una serie de hechos lamentables ocurridos en México, Argentina, Brasil y también en Chile. En comunas del Gran Santiago hubo episodios en que a los profesionales de la salud se les prohibía utilizar espacios comunes en edificios y condominios cerrados. En otro caso, estos profesionales fueron coartados a no utilizar el ascensor, y a tomar medidas más extremas de higiene para depositar la basura domiciliaria o al momento de ingresar a sus lugares de residencia. En Puerto Varas, vecinos buscaron impedir que personal de una clínica estacionara sus vehículos cerca de sus viviendas.

Estos hechos son una carga adicional a los que están en la primera línea frente a la Covid-19. Un gravamen que el personal de salud debe asumir, como si no fuera suficiente el cansancio laboral, el temor de

# Respeto y gratitud a la primera línea



**Estos hechos son una carga adicional a los que están en la primera línea frente a la Covid-19. Un gravamen que el personal de salud debe asumir, como si no fuera suficiente la pandemia.**

transmitir el virus a la familia. Quienes discriminan a estos profesionales seguramente desconocen que son precisamente ellos los que exacerban las medidas de prevención. No son estos profesionales los que circulan por la ciudad desprovistos de mascarillas y guantes, tampoco son los que realizan fiestas o eventos sociales que no están permitidos.

Todo ese panorama de estrés podría desencadenar el síndrome de Burnout en los profesionales de la salud. De hecho, un artículo publicado en la edición de ayer de Diario Concepción reveló que ya está pasando en Bío Bío: el personal de clínicas y hospitales locales comienza a mostrar señales de agotamiento, somatización e insomnio, entre otros síntomas. Como el sector salud tiene una mayor presencia de mujeres, son ellas las que han padecido la mayor carga y están más expuestas al Burnout. Quienes muestran una actitud solidaria y están preocupados por garantizar la atención en salud para todos, merecen respeto y gratitud.

## CARTAS

### Desperdicio electrónico

Señora Directora:

Este domingo se conmemoró el Día Mundial del Reciclaje, y las cifras en cuanto a basura electrónica son preocupantes. En un solo año el mundo genera 48,5 millones de toneladas de este tipo de desperdicios. Esto equivale al peso de 125.000 aviones jumbo o 4.500 torres Eiffel. Si nada cambia, para 2050 se estima que habrá 120 millones de toneladas.

Una importante cantidad de chatarra proviene desde la computación. Cuando un dispositivo tiende a volverse lento debido a las exigencias propias de la evolución del software, es común considerar la compra de uno nuevo, generando con ello un importante desperdicio.

Sin embargo, existen opciones que permiten potenciar un computador lento, reemplazando algunos de sus componentes internos. Se trata de pequeñas piezas, pero que son fácilmente reemplazables, como por ejemplo módulos de memoria RAM y unidades SSD, y que permiten extender por algunos años la vida útil del dispositivo, evitando que vaya a parar a la basura antes de tiempo.

La contribución a generar un mundo con menos desperdicios depende de todos, y la oportunidad de hacerlo muchas veces se encuentra encima de nuestros escritorios.

Francisco Silva

### OMS y desinfectantes

Señora Directora:

La Organización Mundial de la Salud (OMS) publicó un informe en el cual comunica que utilizar determinadas sustancias químicas en forma de spray o rocío para eliminar al virus del Covid-19, podría ser dañino para la salud de los seres humanos y, además, no ser efectivo para inactivar al virus.

En el documento "Cleaning and disinfection of environmental surfaces in the context of Covid-19" asevera que las calles y veredas no son consideradas reservorios de infección por el virus, que rociar superficies porosas como veredas y caminos de tierra no sería efectivo, debido a que los desinfectantes no estarían en contacto con el virus durante el tiempo requerido para inactivarlo y que "rociar desinfectantes, incluso en espacios

abiertos, puede ser dañino para la salud humana".

Rociar a las personas con desinfectantes a través de túneles o cámaras no es recomendable y puede traer consigo consecuencias físicas, tales como: irritación ocular, irritación de la piel y mucosas, náuseas o vómitos, irritación de las vías aéreas, entre otras. Además de producir en la población una falsa sensación de seguridad, minimizando las medidas que realmente son importantes, como el lavado de manos con agua y jabón, el uso de mascarillas y el distanciamiento social.

Fernando Torres Moscoso

### Bailando por un sueño

Señora Directora:

Ante la molestia de muchas personas por el regreso del programa "Bailando por un sueño", en plena pandemia, que no se olviden de la frase, "Por plata baila el mono", que justamente popularizó un integrante del mismo jurado. Todo cuadra, solo cambien el sueño por la plata.

Luis Enrique Soler Milla



Envíe sus cartas, con una extensión máxima de 1.400 caracteres, con espacios vía email a:

- ◆ contacto@diarioconcepcion.cl
- ◆ Cochrane 1102, Concepción

La correspondencia debe consignar claramente la identidad del remitente y su número de teléfono.

Hacemos presente que el diario no puede constatar fehacientemente la identidad del autor de la correspondencia y reproduce la indicada por éste, deslindando ulterior responsabilidad.

La Dirección se reserva el derecho de seleccionar, extraer, resumir y titular las cartas recibidas, sin explicación alguna y evitando cualquier discusión con el remitente.



## Política



## #MeQuedoEnCasa

**Gisela Contreras**, psicóloga y académica de la UdeC.

“Porque las medidas para evitar más contagios se han anunciado en reiteradas ocasiones y la más efectiva es quedarse en el hogar. Si obedecemos, permitiremos reducir la cantidad de contagios que últimamente han ido en alza”.

Ángel Rogel Álvarez  
angel.rogel@diarioconcepcion.cl

Los últimos días han sido de anuncios por parte del Presidente, Sebastián Piñera. Primero, la noche del domingo, adelantando un paquete de medidas sociales y económicas (mejora en los ingresos de la Pilar Solidario y la creación de un Ingreso Mínimo Garantizado, entre ellas), realizando un llamado a la unidad y reconociendo, por primera vez, que “Chile no estaba preparado para esta pandemia”.

Además, en la tarde de ayer, y en medio de las masivas protestas en la comuna de El Bosque, región Metropolitana, el Jefe de Estado lanzó la campaña “Alimentos para Chile” (ver recuadro).

Y, por cierto, las reacciones fueron dispares. Hubo palabras de elogios desde sectores del oficialismo y llamados a la oposición, como el de la senadora, Jacqueline van Rysselberghe (UDI), para acoger el llamado a la unidad del Mandatario; pero también críticas, desde la otra vereda, por la tardanza en las medidas.

“Las medidas tomadas y que se irán tomando deben continuar con la línea escalonada, es lo que permitirá mantener una economía y una sociedad protegida”, dijo el senador de Ñuble y Bío Bío, Víctor Pérez (UDI), quien, además, destacó el trabajo realizado por la actual administración “desde el primer momento en que la pandemia se comenzó a sentir en nuestro país”.

El diputado del Distrito 21, Iván Norambuena (UDI), comentó que “las nuevas medidas me parecen acertadas y oportunas en consideración a la gravedad de la situación económica de muchas familias el Chile”.

El gremialista destacó “la entrega de 2,5 millones de canastas familiares (...) y el anuncio de la Incorporación de una Red Financiera no bancaria con garantía del Estado para el acceso a crédito es muy relevante y nos deja una duda del comportamiento de la banca en nuestro país”.

Sobre el último punto, el diputado Norambuena agregó que “surgen muchas interrogantes, si las políticas de los bancos van a cooperar a reactivar el país o sólo se dedicarán a cuidar su patrimonio y rentabilidad como lo están haciendo desde siempre”.

Por su parte, el diputado socialista, Manuel Monsalve, dijo que “el Presidente tiene que entender que unidad no es sinónimo de obsecuencia y para estar unidos es necesario dialogar, escuchar y ceder. Este

FOTO: PRENSA PRESIDENCIA DE CHILE



EL PRESIDENTE ha tenido que salir a realizar variados anuncios en los últimos días de pandemia.

### Alimentos y elementos de limpieza a familias

Con el objetivo de llegar a 2 millones y medio de hogares, con canastas de alimentos y elementos de limpieza, el Presidente Piñera anunció durante la tarde de ayer la campaña “Alimentos para Chile”.

Dijo que lo anterior se explicaba por las cuarentenas decretadas y las dificultades que genera el confinamiento social el abastecimiento de las familias. Agregó que la entrega de dichas canastas se hará en cada domicilio y que en ello colaborarán las intendencias, gobernaciones, municipios, las Fuerzas Armadas, Carabineros y la Onemi.

También anunció el envío de un decreto a Contraloría para entregar \$80 mil millones al Fondo Solidario de los municipios.

### Las dudas que genera la banca

El diputado Norambuena dijo que tiene dudas si la banca ayudará a la reactivación del país.

### Crítica a “medidas de a goteo”

El diputado Manuel Monsalve dijo que el gobierno está tomando medidas de “a goteo”.

EN EL OFICIALISMO SE CUADRARON CON EL MANDATARIO

# Las dudas que dejaron las medidas anunciadas por el Presidente

Aunque la mayoría valoró buena parte del contenido dado a conocer por el Jefe de Estado, también hubo llamados a terminar con obsecuencia y abrir el diálogo.

es un gran punto, porque tenemos un gobierno que en los hechos no quiere escuchar, no escucha a los alcaldes, a la comunidad científica, la Colegio Médico o a la oposición”.

Agregó que muchas medidas anunciadas han tenido debilidades que han sido evidenciadas en el trámite legislativo. “En la Ley de Foga se le dijo que era un error, pues se dejaba fuera a 400 mil empresas no bancarizadas. Bueno, lo de ayer (el domingo), es un reconocimiento de eso”, sostuvo.

El vicepresidente nacional del PPD, Rodrigo Daroch, destacó “el apoyo a red de instituciones no bancarias para Mipymes” y la entrega de canastas, pero dijo que el llamado al diálogo debe incluir a los alcaldes y no esperar “que los iluminados del segundo piso de Palacio” generen todas las soluciones. También criticó la falta de apoyo a la clase media.

### OPINIONES

Twitter @DiarioConce  
contacto@diarioconcepcion.cl



# Política



## #MeQuedoEnCasa

**Hugo Cautivo, ex consejero regional.**

“#MeQuedoEnCasa, pero sigo conectado a través de las redes. Trabajo a distancia, porque es mi responsabilidad para con los demás, en especial, con los trabajadores de la salud. Por mis padres de 79 y 82 años, que veo y protejo a la distancia, ya van 60 días de abrazos y besos pendientes. Añoro entregarlos pronto”.

DISCURSO DEL PRESIDENTE PIÑERA ANTE EL CONGRESO EL 1 DE JUNIO

# La realidad del Senado y las dudas de la Cuenta Pública

Ángel Rogel Álvarez  
angel.rogel@diarioconcepcion.cl

“Di positivo a PCR que me tomé el viernes de manera preventiva por el contagio del senador Quinteros. Continuaré la cuarentena que inicié en mi casa desde ese día. Estoy bien, no tengo síntomas y seguiré trabajando por los chilenos, tomando las medidas y recomendaciones de salud”, escribió en su cuenta de Twitter, el senador Manuel José Ossándón (RN), convirtiéndose en el tercer congresista en dar positivo por Covid-19. Lo anterior, a menos de dos semanas de la Cuenta Pública presidencial que se realiza en el Congreso.

¿Es probable que la realización de la tradicional ceremonia sufra modificaciones? Si bien aún no se ha hablado del tema, algunos representantes consultados comentaron que la idea se debe evaluar.

El senador de Ñuble, Felipe Harboe, quien ayer pidió cuarentena para Laja y Los Ángeles (ver nota aparte), comentó que aún no existen indicios de cómo será la Cuenta Pública y que, por el momento, se está trabajando telemáticamente.

Consultada el respecto, la senadora del Bío Bío y presidenta nacional de la UDI, Jacqueline van Rysselberghe, comentó que hasta la semana pasada “estaba conven-

**El contagio que afecta a tres senadores** ha abierto la puerta a que la ceremonia tradicional cambie de lugar o formato.



HASTA AYER había tres senadores positivos con Covid-19.

FOTO: SENADO DE CHILE

### Reforma constitucional

La senadora Van Rysselberghe dijo que cambio en la Cuenta Pública requiere de una reforma constitucional, que “se podría hacer”.

cida” que el discurso del 1 de junio debía realizarse en el Senado considerando todas las medidas de seguridad necesarias. No obstante, tras la situación ocurrida a los senadores que presentaron positivos en sus exámenes de PCR, cambió de opinión.

“Luego de los niveles de contagio que se generaron luego de que se en-

fermara el senador, Rabindranath Quinteros, es necesario reevaluar. Para poder cambiarlo de lugar hay que hacer una reforma constitucional. Se podría hacer. Creo que, al menos, hay que pensar en esa posibilidad”, manifestó la senadora.

### OPINIONES

Twitter @DiarioConce contacto@diarioconcepcion.cl



FOTO: JORGE SABAG

## Diputado Sabag denuncia alza injustificada en cuentas de luz

Tras numerosas denuncias realizadas por vecinos de Ñuble a raíz de alzas injustificadas en sus cuentas de luz, el diputado Jorge Sabag (DC), envió un oficio al superintendente de Electricidad y Combustibles para que informe veracidad de las denuncias y cuáles serían las razones de esa supuesta alza.

“Oficiamos a la Superintendencia solicitando que se aclare la situación, pues se estaría aplicando una facturación estimada sin la toma del medidor respectivo, aludiendo a las condiciones de la pandemia. Sin embargo, eso se está traduciendo en un aumento importante de las cuentas de la luz”, dijo Sabag.

“Estamos en medio de una crisis sanitaria, que también es una crisis económica y social, y no es posible que se cometan este tipo de abusos, es por esa razón que solicitamos explicaciones y que, en el caso de que haya un pago en exceso durante estos meses, a la brevedad se establezca un mecanismo de pago y devolución de esos excesos”, sostuvo el diputado.

Ya durante el fin de semana, la diputada del Distrito 21, Joanna Pérez (DC), había manifestado su preocupación por las constantes denuncias que ha recibido respecto a lo mismo.

“Esto no puede ser y menos en pandemia, por eso era tan necesario legislar sin letra chica, sin acuerdos parciales como lo quiere hacer el gobierno, dejando afuera a muchas personas de estos servicios”, sostuvo la diputada Pérez.

## Senador Harboe pide cuarentena para Los Ángeles y Laja

El senador de Bío Bío y Ñuble, Felipe Harboe (PPD), envió un oficio al ministro de Salud, Jaime Mañalich, solicitando se declare cuarentena en Los Ángeles y Laja debido al elevado aumento de casos positivos por Covid-19 en las últimas semanas. Hasta ayer, la capital de la provincia del Bío Bío contabilizaba 92 casos y Laja 51.

“Hemos enviado un oficio al ministro Mañalich para que atienda lo que están planteando los alcaldes. En el caso de Los Ángeles, Laja, hay situaciones muy complejas. Necesitamos medidas adicionales para proteger a nuestra gente”, dijo el congresista.

Agregó que “no se trata de ser alcalde de derecha, de centro o izquierda, da lo mismo; nosotros no sabemos si los afectados y los infectados o contagiados son de un lado o de otro, católicos o agnósticos, este es un deber ético”.

En la provincia muchas personas se desplazan a diario desde Los Ángeles a otras comunas para asistir a sus trabajos (entre ellas Laja), transformándola en comuna dormitorio. También ocurre a la inversa. “Hemos pedido que ayude a nuestros alcaldes con más información, pero también que a su vez adopte medidas especiales”, manifestó Harboe.



FOTO: ARCHIVO / CAROLINA ECHAGÜE M.

EL SENADOR pidió dejar de lado las diferencias ideológicas.



## Ciudad



## #MeQuedoEnCasa

**Pamela Opitz**, kinesióloga de Fundación Las Rosas.

“Porque es la única medida que sirve para controlar rápido la pandemia y que no afecte a más hogares, sobre todo, a los hogares de ancianos. Debemos cuidar de ellos porque son la población de mayor riesgo y vulnerabilidad”.

45 NUEVOS CASOS AL IGUAL QUE EL 3 DE ABRIL

# Bío Bío registró su índice más alto de contagio desde la llegada de la Covid-19

# 180

casos

registra Concepción. Continúa siendo la ciudad con mayor número de contagiados de la Región.

Las autoridades hicieron un llamado a la tranquilidad porque cuentan con stock suficiente de implementos para el control de la pandemia. Además, las autoridades informaron que aún existen 23 brotes activos.

Daniel Núñez Durán  
contacto@diarioconcepcion.cl

Las autoridades sanitarias de la Región entregaron un nuevo reporte del avance de la Covid-19 en el Bío Bío y los resultados fueron bastante negativos. De acuerdo al informe diario con corte a las 21 horas del 17 de mayo, se registraron 45 nuevos casos, el índice más alto desde la llegada de la pandemia, al igual que el 3 de abril pasado.

A la fecha, la Región totaliza 1.144 casos positivos de pacientes con coronavirus. De ellos, 376 casos son activos. La cantidad de personas que ya superaron la enfermedad asciende a los 759.

La mayor cantidad de casos se concentra en Concepción (180), Talcahuano (143) y Hualpén (133); mientras que las mayores tasas de incidencia radican en Laja, con un riesgo de enfermar de 21.4 casos por cada 10 mil habitantes; seguido por Negrete y Hualpén, con 14.4 y 13.7 casos por cada 10 mil habitantes, respectivamente.

“Las cifras están muy altas. Debemos respetar las medidas sanitarias porque vemos con preocupación esta alza, sobre todo, porque la cantidad de víctimas fatales, en un 66% son mayores de 70 años. Se ha implementado una cuarentena para mayores de 75 años, pero no hay medida más fuerte que la que pueda implementar cada familia”, dijo el Intendente, Sergio Giacaman.

Sobre la disponibilidad de ventiladores mecánicos y camas para pacientes, se informó que existe con stock suficiente como para cubrir la necesidad a mediano plazo.

“Hasta el momento, tenemos 85 ventiladores mecánicos disponibles.



FOTO: AGUSTÍN ESCOBAR I. / HGG

LA REGIÓN cuenta con 57 camas UCI y 47 UTI, informaron las autoridades.

Además, contamos con 57 camas UCI y 47 camas UTI, lo que nos permite contar con los recursos necesarios para nuestra Región y para colaborar con otras regiones, como la Metropolitana”, señaló el seremi de

Salud, Héctor Muñoz.

El seremi agregó solo quedan 23 brotes activos y que se han realizado 1.009 exámenes de PCR, por lo que, aún hay amplia cantidad de muestras disponibles para seguir tomando los

testeos en los lugares autorizados.

## Anuncio presidencial

Tras el anuncio del Presidente Sebastián Piñera y las 5 nuevas medidas, Giacaman dijo que ya se está trabajando en su implementación en el Bío Bío. “Comenzamos la entrega de elementos de protección personal, sobre todo, para el personal de salud que se encuentra frente a la pandemia. Estamos trabajando y seguiremos avanzando en base al Plan Covid-19 que aprobó el Consejo Regional”, indicó.

Además, solicitó a los municipios activar los recursos entregados por el Ministerio de Salud, para ir en apoyo de los adultos mayores, sobre todo, quienes viven solos.

## Evalúan medidas para fin de semana largo

Como ha sido la tónica en los últimos 3 meses y la proximidad de un nuevo fin de semana largo, las autoridades dijeron que se evalúan medidas sanitarias que se tomarían estos días con el fin de evitar nuevas alzas de contagios.

“Respecto a cordón sanitario en la Región y dónde se implementará, eso está en evaluación. Lo determinaremos de acuerdo a la cantidad de casos y donde se sitúan, porque sabemos que hay mucho desplazamiento de personas en los fines de semana.

Estamos realizando las investigaciones respectivas y lo informaremos en su debido momento”, comentó el seremi de Salud.

Sobre la sugerencia hecha por el Comité Científico Covid-19 del Bío Bío, en torno a montar cordones sanitarios más estrictos (en base a la realidad de la Región Metropolitana), el seremi confirmó que están analizando las medidas e hizo un llamado a no alarmarse porque cada región es diferente y las medidas se toman de acuerdo a cada realidad.

## OPINIONES

Twitter @DiarioConce  
contacto@diarioconcepcion.cl



# Ciudad



## #MeQuedoEnCasa

**Mónica Martínez, facilitadora del adulto mayor.**

“Esto me significó dejar de trabajar (hago clases para adultos mayores) y tuve que hacer un horario para que el día se hiciera corto. Por la tarde me pongo a coser u otras labores y en la noche tomo clases de zumba *online*. Por más cambios que hayan, la música y el baile nunca deben faltar”.

**Marcelo Castro Bustamante**  
marcelo.castro@diarioconcepcion.cl

SE PODRÍA CONCRETAR EL DÍA MIÉRCOLES

# Recurren a la justicia para evitar reapertura de mall

Nuevamente la posible reapertura del Mall del Centro de Concepción genera reparos entre las autoridades locales.

En efecto, tres concejales penquistas, Fabiola Troncoso (DC), Ricardo Tróstel (PR) y Álex Iturra (PC), presentaron un recurso de protección a favor de los trabajadores del centro comercial a fin de evitar su puesta en marcha.

De acuerdo al escrito, se trata de un recinto con 85 locales y el 99% no corresponde a empresas de primera necesidad. A ello se suman otros factores, como el nulo control por parte de la autoridad a las personas asintomáticas.

### Reacciones

Para los ediles que recurrieron a la justicia hay diferentes interpretaciones para deducir esta acción. Fabiola Troncoso indicó que la comuna aún no está preparada para este proceso y que se deben evitar episodios como los ocurridos con recintos similares.

“Hay una inacción de las autoridades regionales, hay que evitar un Apumanque dos o un Mall de Quilpué dos. También está el aumento exponencial de casos en la última semana y testeos de forma irregular. Como municipio no tenemos las facultades

**Concejales de Concepción aseguraron que aún no están las condiciones para que el recinto vuelva a operar. Comercio local ya trabaja con horario regulado.**

para poder impedir el funcionamiento”, señaló.

Su par Ricardo Tróstel, comentó que “la apertura de cualquier centro comercial atentaría contra la vida de las personas, puesto que se podría contagiar con Covid-19. El controlador ya tuvo la intención de abrir el recinto y entregó una incerteza a los trabajadores”, acusó.

El alcalde Álvaro Ortiz dijo que “no estamos de acuerdo con este tipo de medidas, que exponen de forma innecesaria a los trabajadores y a la población. En estos días estamos frente al *peak* de contagios, por lo que es un despropósito una posible apertura”, aseguró.

Desde Mall del Centro no se refirieron a la situación.

### Comercio local

En tanto, las tradicionales galerías del centro penquista siguen trabajando, eso sí, con un estricto protocolo.

La presidenta de la Cámara de Comercio de Concepción, Sara Cepeda, contó que existe un horario definido

para el cierre de los locales, aunque no es obligatorio.

“Se trabaja hasta las 17 horas y es un acuerdo entre los socios

de la Cámara, se trata de un criterio común que ha funcionado bien en materia de prevención. Con estos horarios acotados, y diferidos en galerías que tienen mayor cantidad de trabajadores para evitar concentración de personas y evitar contagios”, añadió.

**OPINIONES**  
Twitter @DiarioConce  
contacto@diarioconcepcion.cl



FOTO: CAROLINA ECHAGÜE M.

UN SUPERMERCADO y farmacias se encuentran funcionando al interior del mall.

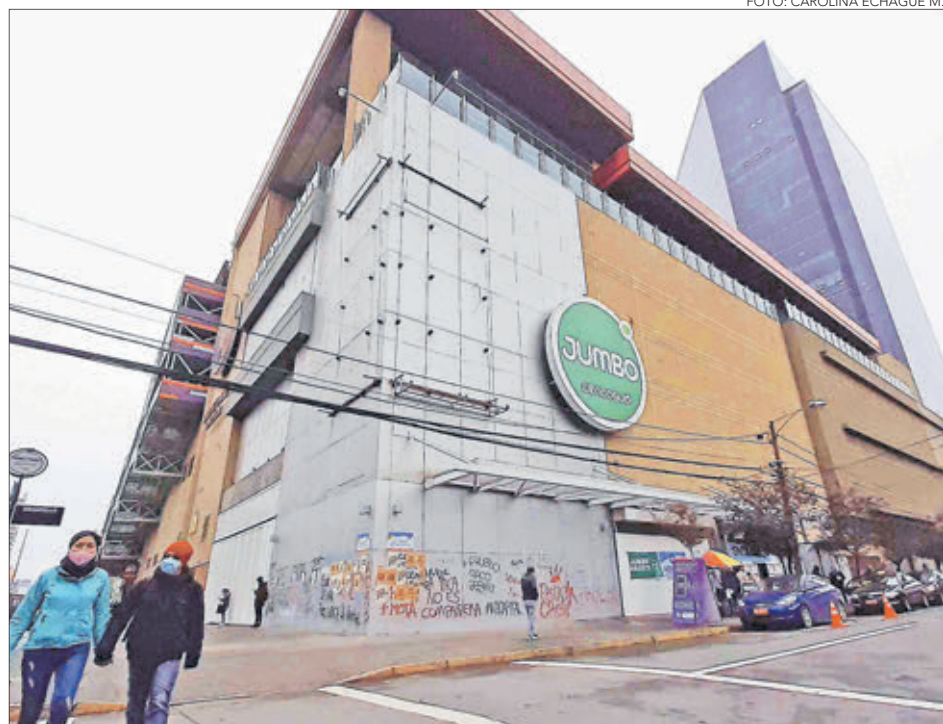

I. MUNICIPALIDAD DE LOTA

Llámesse a Concurso Público para proveer los cargos indicados a continuación

## Concurso Público N° 1/2020

- a) 1 Cargo Profesional, Grado 10° E.M.R. (Constructor Civil)
- b) 1 Cargo Profesional, Grado 12° E.M.R. (Ingeniero Civil o Arquitecto)
- c) 1 Cargo Jefatura, Grado 12° E.M.R. (Ingeniero en Tránsito o Constructor Civil o Ingeniero Constructor)
- d) 1 Cargo Jefatura, Grado 12° E.M.R. (Arquitecto o Ingeniero Civil o Ingeniero Constructor o Constructor Civil)
- e) 1 Cargo Técnico, Grado 14° E.M.R. (Título Técnico del Nivel Superior en el área de la Construcción o en el área de la Administración)
- f) 1 Cargo Técnico, Grado 16° E.M.R. (Título Técnico del Nivel Superior, Técnico Jurídico)
- g) 2 Cargos Técnicos, Grado 16° E.M.R. (Título Técnico del Nivel Superior del área de la Contabilidad o área de la Administración o título a fin de la misma área)
- h) 1 Cargo Técnico, Grado 16° E.M.R. (Título Técnico del Nivel Superior o Prevención de Riesgos o área de la Administración)
- i) 2 Cargos Técnicos, Grado 16° E.M.R. (Título Técnico del Nivel Superior de Administración o Técnico en Trabajo Social o Técnico del área Social)
- j) 1 Cargo Técnico, Grado 16° E.M.R. (Título Técnico del Nivel Superior del área de la Contabilidad o Administración)
- k) 1 Cargo Administrativo, Grado 18° E.M.R. (Licencia de Enseñanza Media)
- l) 1 Cargo Auxiliar, Grado 18° E.M.R. (Chofer - Estafeta)
- m) 4 Cargos Auxiliares, Grado 19° E.M.R. (Chofer)

### REQUISITOS:

**Generales:** Los establecidos en el Art. 10° de la Ley N° 18.883.

### Específicos:

- a) 1 profesional, grado 10° (Constructor Civil): Título profesional de una carrera de, a lo menos, ocho semestres de duración, otorgado por una institución de educación superior del Estado o reconocida por éste.
- b) 1 profesional, grado 12° E.M.R. (Ingeniero Civil o Arquitecto) Título profesional de una carrera de, a lo menos, ocho semestres de duración, otorgado por una institución de educación superior del Estado o reconocida por éste.
- c) 1 jefatura, grado 12° E.M.R. (Ingeniero en Tránsito o Constructor Civil o Ingeniero Civil o Ingeniero Constructor), Título profesional de una carrera de, a lo menos, ocho semestres de duración, otorgado por una institución de educación superior del Estado o reconocida por éste.
- d) 1 jefatura, grado 12° E.M.R. (Arquitecto o Ingeniero Civil o Ingeniero Constructor), Título profesional de una carrera de, a lo menos, ocho semestres de duración, otorgado por una institución de educación superior del Estado o reconocida por éste.
- e) 1 técnico, grado 14° E.M.R. (Título Técnico del Nivel Superior del Área de la Construcción o en el área de la Administración otorgado por una institución de educación superior del Estado o reconocida por éste).
- f) 1 técnico, Erado 16° E.M.R. (Título Técnico del Nivel Superior, Técnico Jurídico otorgado por una institución de educación superior del Estado o reconocida por éste).
- g) 2 técnicos, grado 16° E.M.R. (Título Técnico del Nivel Superior del área de la Contabilidad o del área de la Administración otorgado por una institución de educación superior del Estado o reconocida por éste).
- h) 1 técnico, grado 16° E.M.R. (Título Técnico del Nivel Superior prevención de Riesgos o del área de la administración otorgado por una institución de educación superior del Estado o reconocida por éste).
- i) 2 técnicos, grado 16° E.M.R. (Título Técnico del Nivel Superior de Administración o técnico en Trabajo Social o técnico del área social, otorgado por una institución de educación superior del Estado o reconocida por éste).
- j) 1 técnico, grado 16° E.M.R. (Título Técnico del Nivel Superior del área de la Contabilidad o del área de la administración otorgado por una institución de educación superior del Estado o reconocida por éste).
- k) 1 administrativo, grado 18° E.M.R. Licencia de educación media o su equivalente.
- l) 1 auxiliar, Grado 18° E.M.R. (Chofer - Estafeta), Haber aprobado la educación básica o encontrarse en posesión de estudios equivalentes. más Licencia de Conducir Clase B.
- m) 1 auxiliar, Grado 19° E.M.R. (Chofer) Haber aprobado la educación básica o encontrarse en posesión de estudios equivalentes. más Licencia de Conducir Clases A1 Ley 18.290 o A3 Profesional.
- n) 1 auxiliar, Grado 19° E.M.R. (Chofer) Haber aprobado la educación básica o encontrarse en posesión de estudios equivalentes. más Licencia de Conducir Clases A2 Ley 18.290 o A4 o A5 Profesional.
- o) 1 auxiliar, Grado 19° E.M.R. (Chofer) Haber aprobado la educación básica o encontrarse en posesión de estudios equivalentes. más Licencia de conducir clases B y D
- p) 1 auxiliar, Grado 19° E.M.R. (Chofer) Haber aprobado la educación básica o encontrarse en posesión de estudios equivalentes. más Licencia de Conducir Clases A1 Ley 18.290 o A3 Profesional y Además a estos postulantes se les exigirá licencia clase D, para conducción de todo tipo de maquinaria pesada.

Los interesados deberán retirar las Bases del Concurso en la Dirección de Administración y Finanzas, Departamento de Personal o Página WEB de la I. Municipalidad de Lota, Pedro Aguirre Cerda N° 302, de 09:00 a 14:00 Hrs., a contar del 19 de Mayo de 2020. Los antecedentes se recepcionarán hasta las 14:00 hrs. del día 02 de Junio de 2020, en Oficina de partes de la I. Municipalidad de Lota El concurso se resolverá el día 30 de Junio de 2020.

**MAURICIO VELÁSQUEZ VALENZUELA**  
ALCALDE



## Ciudad



## #MeQuedoEnCasa

**Juan Martínez**, asistente de la educación.

“Después de haber cumplido 12 semanas de cuarentena el estrés y ansiedad inunda mi pensamiento, pero, a su vez debo aceptarlo por mi vida y los que me rodean. Intento llevarla de la mejor forma distrayéndome en mis hobbies los cuales son ver carreras de caballos por televisión y series”.

INICIATIVA “UN RESPIRO PARA CHILE”

# Respirador UdeC - Asmar pasó más de 450 pruebas técnicas

Noticias UdeC/Marcelo Castro  
contacto@diarioconcepcion.cl

Cinco proyectos aún se mantienen en la iniciativa “Un Respiro para Chile” realizada por la Sofofa con el Ministerio de Ciencia y Tecnología y el apoyo del Banco Interamericano de Desarrollo, entre ellos, un respirador desarrollado por el Universidad de Concepción y Asmar.

Todo comenzó con la idea de un grupo de profesores y estudiantes de la Facultad de Ingeniería de la casa de estudios, quienes se inspiraron en el modelo de respirador mecánico liberado por el MIT y, a partir de ahí, imaginaron la creación de un aparato local. Sin embargo, faltaba el impulso de un fabricante que lo sacara del laboratorio, y que pudiera escalar la producción. Por ello, cuando Asmar se comunicó con la UdeC, la alianza fue natural.

El trabajo inicial no estuvo exento de dificultades. “La primera semana y media de trabajo con Asmar fue de mucha ansiedad de todo el equipo, porque estábamos contra el tiempo. Teníamos que ver la forma de poder sacar algo rápido, pero sin que perdiera calidad, sin que perdiera confiabilidad y robustez”, explica Pablo Aqueveque, académico del departamento de Ingeniería Eléctrica de la Facultad de Ingeniería, director de Centro Industria 4.0 (C4i) y líder del proyecto.



FOTO: FACULTAD DE INGENIERÍA UDEC

EL PROYECTO ahora deberá enfrentar pruebas estandarizadas con animales en Santiago.

**Equipo a cargo destacó ventajas del proyecto, que puede ajustar su funcionamiento dependiendo del paciente.**

Desde entonces han pasado casi dos meses. Hoy, el Aparato de Asistencia Ventilatoria Mecánica UdeC- Asmar es uno de los cinco dispositivos seleccionados tras haber aprobado más de 450 pruebas técnicas exigidas para evaluar su fabricación masiva.

dispositivos seleccionados tras haber aprobado más de 450 pruebas técnicas exigidas para evaluar su fabricación masiva.

dispositivos seleccionados tras haber aprobado más de 450 pruebas técnicas exigidas para evaluar su fabricación masiva.

Entre las características destacadas del aparato, se encuentra un sistema completo y robusto de alarmas, que indican en tiempo real cómo se comporta el respirador ante un paciente. Se trata de avisos que pueden ser configurados por los propios médicos, así como también otros relacionados al trabajo del aparato. El académico explicó que estas alarmas son importantes, porque todas las personas reaccionan de forma distinta a un ventilador y, por lo tanto, se tienen que ajustar ciertos parámetros.

Con el paso de las horas, estos indicadores van cambiando de acuerdo a la reacción del paciente. “Por ejemplo, parten con un volumen de oxígeno de 500 ml y después se debe bajar a 400 ml, entonces se pueden colocar alarmas para que no pase de cierto volumen, como también si el propio paciente al generar una inspiración más alta en forma natural también avisa”, explicó Aqueveque.

“Para nosotros, es muy importante que entre los cinco prototipos finalistas, tengamos uno local que es resultado del trabajo de la UdeC y Asmar, porque significa que nuestra Región tiene absolutamente toda la experiencia y capacidad industrial para escalar”, dijo Paulina Assman, seremi de Ciencia y Tecnología.

Los próximos pasos son pruebas estandarizadas en animales y luego serán evaluados por un Comité de Ética. Tras esto, vendrán las pruebas con pacientes.

## OPINIONES

Twitter @DiarioConce  
contacto@diarioconcepcion.cl

## CDE se sumó a causa por cultos religiosos en la Región

El Consejo de Defensa del Estado (CDE) se hizo parte en el recurso de protección que lleva la Corte de Apelaciones de Concepción, a raíz de la modificación de la ordenanza que regula la cantidad de asistentes a actividades religiosas.

El escrito fue presentado por el procurador Georgy Schubert y en él se argumenta que la actuación del tribunal de alzada penquista es improcedente, ya que “los hechos descritos en la presentación exceden las materias que deben ser conoci-



das por el presente recurso atendida su naturaleza cautelar”. Lo anterior se justifica con diferentes fallos de distintos tribunales del país.

A lo anterior, el CDE suma que, durante el Estado de Catástrofe, los tribunales no cuentan con las fa-

cultades para revisar las medidas adoptadas por las autoridades, también basándose en fallos de otras cortes de alzada.

Se espera para los próximos días la entrega de un informe por parte de la Seremi de Salud.

## UBB mantiene actividades a distancia

La Universidad de Bío Bío (UBB) decidió mantener la modalidad de teletrabajo y docencia en modalidad a distancia hasta el próximo 16 de junio.

La decisión fue tomada por el Consejo Académico de la casa de estudios y se basó en que hasta esa fecha se mantendrá vigente en el país el estado de excepción constitucional. En caso de dictarse un nuevo periodo de emergencia, la medida se prorrogará de forma automática hasta el 30 de junio.



FOTO: ARCHIVO / DIARIO CONCEPCIÓN

La casa de estudios insistió con el compromiso de preservar el bienestar de la comunidad universitaria, especialmente bajo la actual contingencia y reiteró el llamado a mantener las medidas de confinamiento domiciliario.

Desde la UBB recalcaron que las funciones críticas e indispensables quedan exceptuadas de esta medida.





## #MeQuedoEnCasa

**Jorge Guardia, padre de familia.**

“Porque la Covid-19 es altamente contagiosa, y se transmite cuando conversamos o nos tocamos entre las personas. Y como somos altamente sociables, la única forma de cortar el contagio es disminuir el contacto social presencial, y solo hacer actividades al exterior cuando sean imprescindibles, saliendo protegidos para la seguridad nuestra y del resto, con quienes interactuamos”.

SOBRE IMPACTO DE LA COVID-19 EN LA PEQUEÑA Y MEDIANA EMPRESA

# Empresarios muestran sorpresa por resultados en encuesta de la Achs

**Llamó la atención que el 32% de pymes se abstuviera de hacer despidos y suspender contratos. Además del 70% a las que impactó ingresos personales y el 60% de pesimismo en el agro.**

**Edgardo Mora Cerda**  
edgardo.mora@diarioconcepcion.cl

Según una encuesta sobre los efectos de la Covid-19 en las pymes realizada por la Asociación Chilena de Seguridad, Achs, un 32% se abstuvo de hacer despidos y suspender contratos, a un 70% les impactó en los ingresos del negocio y los personales y un 60% del agro se mostró pesimista respecto del futuro.

Se trata de los aspectos que más sorprendió a empresarios regionales tras hacerles llegar el Estudio sobre Sentimientos y Realidad de la pyme respecto del impacto de la Covid-19 hecho por la Achs en el ámbito nacional.

“Uno de los resultados que más me llamó la atención fue que el 32% no ha despedido o suspendido los contratos, pero tendrá que hacerlo en las próximas semanas si la situación no mejora”, sostiene Elizabeth Gómez, ex presidenta de CPC Bío Bío y gerenta general de Espacio Dinámico, una empresa pyme del rubro de fabricación de muebles.

### Ingresos personales

Otro de los resultados que la empresaria considera relevante es el alto porcentaje que tiene el ítem del impacto negativo en los ingresos personales y los ingresos de la empresa cuyo valor llega al 70%.

Al respecto, Gómez dice que “coincido plenamente en esa cifra, a mí me afectó mucho en mis ingresos, no he tenido, y a la empresa también, tuvimos que cerrar por un mes y medio, con suspensión de los contratos de trabajo y actualmente estamos con la mitad de la dotación, y muy pocas ventas”.

### Pesimismo del Agro

Por su parte, José Miguel Stegmeier, empresario y dirigente del sector agrícola se mostró sorprendido por el alto nivel de pesimismo en su área.

“Me llamó especialmente la atención el alto nivel de pesimismo (sobre 60%) que señala la encuesta en relación a las pymes agrícolas”, expresa el empresario.

Del mismo modo señala que una posible explicación se encuentra en que “en las respuestas que dieron los agricultores encuestados, está sumada una acumulación de problemas anteriores a lo coyuntural de la pandemia y esto orienta las respuestas”.

A lo anterior, agrega que “el sólo hecho que seamos el sector que mejor ha podido conservar los niveles de empleo en términos relativamente normales, demuestra que la crisis de la Covid-19, es un factor más, sobre otros que ya estaban (sequía, dificultades para obtener financiamiento, violencia rural)”.

En tanto, Humberto Miguel Cerda, gerente general del grupo Himce, el área de los servicios de aseo industrial, plantea que “se ratifica la importancia de las medidas económicas tomadas por el gobierno, en términos de protección del empleo y postergaciones de obligaciones tributarias, ya que un alto número de empresas harán uso de estos beneficios (Un 49% de las pymes se adherirá a las medidas tributarias provistas por el gobierno). A pesar de esto, existe una sensación de pesimismo muy alta y poca confianza en el comportamiento de la actividad económica en el futuro cercano”.

**OPINIONES**  
Twitter @DiarioConcepcion  
contacto@diarioconcepcion.cl

## PERSPECTIVAS EN CUANTO A DESPIDOS Y SUSPENSIÓN DE CONTRATOS

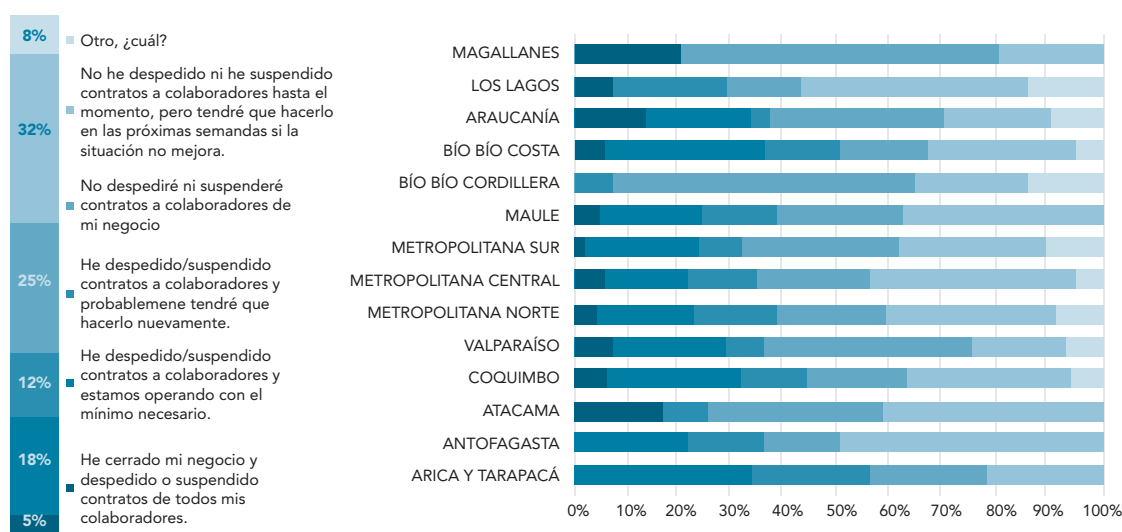

## IMPACTO EN EL NEGOCIO Y LAS FINANZAS PERSONALES

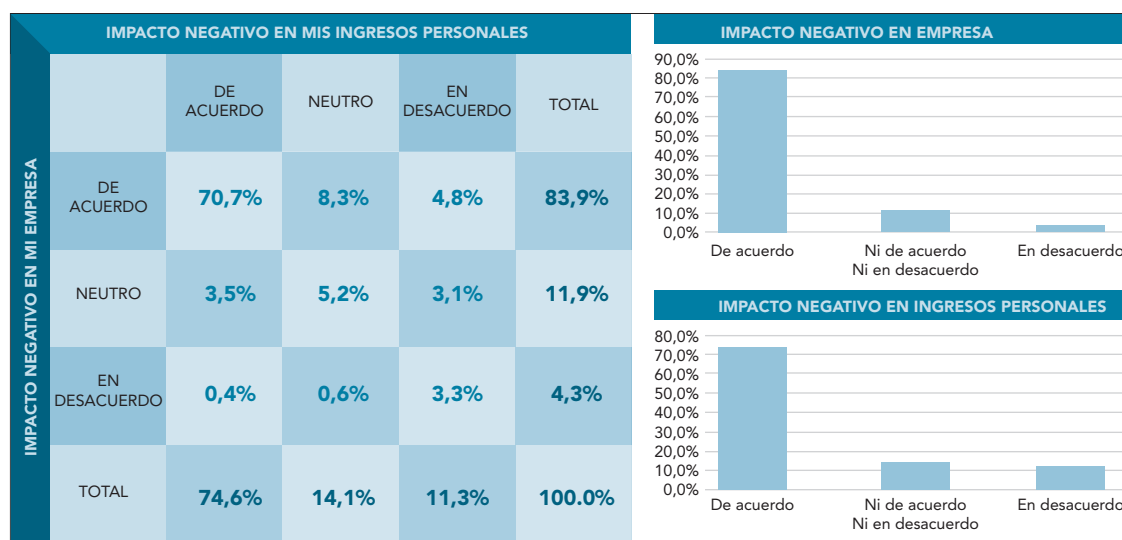

## NIVEL DE PESIMISMO POR SECTOR

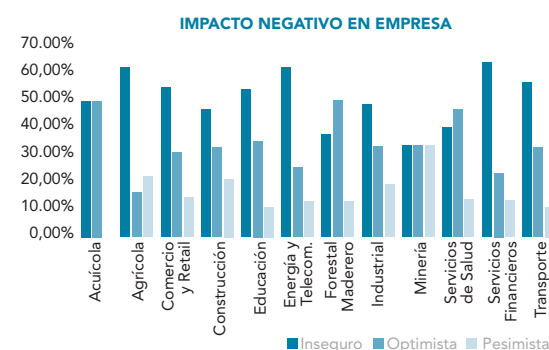

## ADHERSIÓN A MEDIDAS DEL GOBIERNO

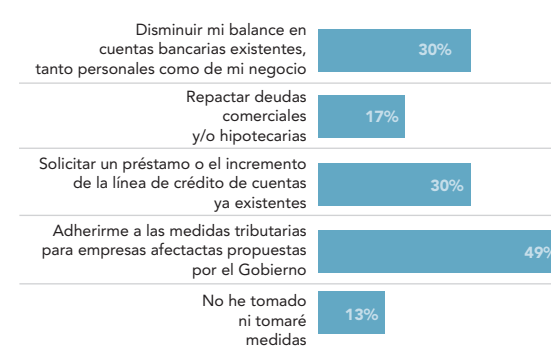



## Economía & Negocios



### #MeQuedoEnCasa

**Reinier Castillo Campos, emprendedor.**

“Deben quedarse en casa para cuidar a las familias y a nuestros ancianos con enfermedades crónicas, cuidémonos y así cuidaremos a los demás, está en nosotros acortar el tiempo de encierro que este virus nos obliga a tener”.

**Edgardo Mora Cerda**  
edgardo.mora@diarioconcepcion.cl

Corredores de propiedades del Gran Concepción proyectan un aumento en los arriendos de segundas viviendas producto del Covid-19, así como también el rediseño de este tipo de viviendas.

Así lo afirma, por ejemplo, la corredora de propiedades Carmen Luz Morán, quien cuenta con más de 25 años en el rubro, vinculados a las zonas de Pingueral, Dichato y Coliumo.

“En el caso de las casas de veraneo deberán modificarse con la instalación de estufas para calefaccionarse, porque creo que la tendencia se dirigirá hacia este tipo de casas”, advierte la corredora.

En cuanto a los valores, en el caso de Pingueral, Morán dice que “estuve arrendando hasta julio a \$400 mil una casa de 4 dormitorios, la gente también está comprando sitios en este lugar y es poco probable que los valores vayan a bajar y en Coliumo y Dichato también están apareciendo interesados para vivir ahí, incluso, personas que están cotizando desde el norte, por lo que le veo buen futuro a esto”.

Por su parte, Hilda Morales, sostiene que “actualmente y por las restricciones algunos arriendos han bajado de precio y los terrenos no tanto”, sin embargo, agrega que “hay cada vez más interesados en salir de la ciudad por periodos más largos para alejarse de la pandemia y los contagios”.

Una mirada diferente es la de Gabriel Donetch, al expresar que “ha habido interés en propiedades no urbanas, pero no creo que sea algo que podamos relacionar de manera directa con la intención de hacer un abandono masivo de las ciudades, sino más bien en que son propiedades de menor valor, que se ajustan de mejor manera a la capacidad de pago actual de las personas”.

En relación a posibles variaciones de precios entre marzo y abril de este año, respecto del anterior, señala que



FOTO: ARCHIVO / DIARIO CONCEPCIÓN

CORREDORES DE PROPIEDADES DEL GRAN CONCEPCIÓN

# Proyectan aumento en arriendos de segunda vivienda por Covid-19

**Alta demanda sería por terrenos y casas en Pingueral, Dichato, Coliumo, Quillón y Patagual. También avisan el rediseño de los accesos y la integración de calefacción.**

“en los arriendos debería existir una variación importante ya que, en general, son de naturaleza inmediata y sus montos mucho menores, por lo que sus precios se ven más afectados por las circunstancias”.

#### Una buena inversión

Morán prevé además que este tipo

de casas “va a ser una opción para quienes aún tengan acceso a créditos o tengan dineros guardados en depósitos, ya que una propiedad será más segura, porque no sabemos qué pueda pasar con los bancos más adelante y ante esto, qué mejor que tener un bien raíz”.

También, aclara que “dadas las res-

tricciones actuales han sido los propietarios de Pingueral y Dichato quienes han desistido de arrendar sus propiedades o segundas viviendas por periodos cortos, debido a que no quieren contaminar sus casas”.

#### Alza de la demanda

En relación al comportamiento de

la demanda por este tipo de casas, Morán también explica: “he visto que ha subido la demanda de personas que busca trabajar lejos de la ciudad, máximo a 40 km. o 50 km. en un ambiente más natural”.

A la vez, comenta que “la idea es pedir un cambio de residencia o fijar residencia en Pingueral, pero no arriendos de fin de semana”.

En tanto, Morales, concuerda con su colega al plantear que “naturalmente, cada vez va haber una mayor demanda porque yo le digo que en los primeros 30 días de cuarentenas y restricciones, nadie buscaba nada, pero ya pasando los 30 días, se vinieron como de golpe las solicitudes de personas que querían arrancar de la ciudad, lo que creo irá en aumento por el encierro”.

En cuanto a los sectores con proyección de mayores demandas, indica que “es notorio el interés en zonas como Quillón y Patagual que está bien cotizado, porque no está lejos de Concepción y se respira aire puro todavía”.

#### Cambios en los diseños

Otro de las modificaciones que se proyectan es que “hasta el diseño de las casas va a cambiar producto de la Covid-19 ya que se diseñarían con un baño en los ingresos para que las personas puedan cambiarse de ropa y lavarse las manos antes de saludar a la familia donde los arquitectos están anticipando cómo serán las nuevas viviendas después de esta pandemia que no sabemos cuánto va a durar”, sostiene Morán.

La corredora incluso va más allá al decir que “los planos reguladores deberán ser repensados por los municipios y considerar espacios comunes más amplios con grandes centros de esparcimiento para que la gente vaya resguardando las distancias suficientes”.

#### OPINIONES

Twitter @DiarioConcepcion  
contacto@diarioconcepcion.cl



FOTO: CAROLINA ECHAGÜE M.

## Exportaciones de la Región del Bío Bío registraron caída de 26,9% en marzo

Las exportaciones de la Región totalizaron 374,9 millones de dólares en marzo de 2020, experimentando una baja de 26,9% en la comparación interanual, desempeño que se explicó por el descenso presentado por los sectores Industria y Silvoagropecuario. Mientras, Pesca, Minería y Resto de exportaciones anotaron incremento en el mes de análisis, según informó el Ins-

tituto Nacional de Estadísticas (INE).

Los montos exportados del sector Industria alcanzaron a 349,8 millones de dólares, cifra 28,7% inferior que la registrada en igual mes de 2019.

Los envíos al exterior del sector Silvoagropecuario bajaron en 10,2%, en relación a igual mes de 2019. En tanto, Pesca, Minería y Resto de exportaciones se incrementaron en 39,8%,

20,0% y 2.213,9%, respectivamente, en la comparación interanual.

Las tres actividades que concentraron los mayores montos, ordenados de mayor a menor participación provienen del sector Industria, éstos fueron: Forestales, Fabricación de celulosa, papel y cartón y Alimentos, las cuales representaron el 82,2% del total regional.



## EXTRACTO DE NOTIFICACIÓN JUDICIAL

Mediante resoluciones de fecha 29 de abril de 2020, a folio 6, y 8 d mayo de 2020, a folio 10, en causa Rol V-75-2020, del 10° Juzgado Civil de Santiago se ordenó notificar por medio de avisos en los diarios "El Mercurio" por tres veces, y "Diario Concepción" de la Región del Biobío por tres veces, y además, en cumplimiento de lo dispuesto en el artículo 54 del Código de Procedimiento Civil, se procede a notificar por medio de avisos en los números del Diario Oficial correspondientes a los días primero o quince del mes, lo siguiente:

A los propietarios que a continuación se indican, en relación a la solicitud de concesión definitiva presentada por **José Luis Moraga SpA**, RUT N° 76.849.999-3, con domicilio en Los Militares N° 5953, oficina 902, Las Condes, Región Metropolitana, declarada admisible por parte de la Superintendencia de Electricidad y Combustibles ("SEC") por medio de la **Resolución Exenta N° 32170 de fecha 17 de marzo de 2020**, para el establecimiento del proyecto denominado "**Minicentrales de Pasada José Luis Moraga**", compuesto por las centrales "Central Hidroeléctrica San José", "Central Hidroeléctrica San Luis" y "Central Hidroeléctrica Moraga" ubicado en Región del Biobío, provincia del Biobío, comuna de Los Ángeles, de conformidad a lo dispuesto en el artículo 27 y siguientes del DFL N° 4/20.018, de 2006, del Ministerio de Economía, Fomento y Reconstrucción, que fija el texto refundido, coordinado y sistematizado del DFL N° 1, de 1982, del Ministerio de Minería (Ley General de Servicios Eléctricos), y el artículo 54 del Código de Procedimiento Civil:

ID	PROPIETARIO	PREDIO	COMUNA PROVINCIA REGIÓN	FOJAS	N°	AÑO	CBR	Superficie servidumbre definitiva [m2]	Superficie servidumbre ocupación temporal (m2)	Superficie servidumbre camino definitivo [m2]	N° de Plano
1	ANGELO ROSAMEL MANRIQUEZ RUIZ Y SILVANA PAZ SEPÚLVEDA BRAVO	INMUEBLE UBICADO EN HIJUELA EL CIPRÉS, CHACAYAL NORTE	LOS ÁNGELES, BÍO BÍO, BÍO BÍO	12893	8052	2017	Los Ángeles	1.646	0	0	PES-01
2	JUAN CAPISTRANO BALVOA LEIVA	INMUEBLE DENOMINADO MADRESELVA UBICADO EN EL LUGAR CHACAYAL	LOS ÁNGELES, BÍO BÍO, BÍO BÍO	598	824	1986	Los Ángeles	262	0	0	PES-02
3	GERMAN ERNESTO GATICA TORRES	HIJUELA EL QUILLAY, UBICADO EN CHACAYAL NORTE	LOS ÁNGELES, BÍO BÍO, BÍO BÍO	6330	5477	2016	Los Ángeles	202	0	0	PES-03
4	ROSA CRISTINA LUENGO URIBE, MARÍA PAZ BALVOA LUENGO Y JORGE EDUARDO BALVOA LUENGO	HIJUELA EL MANZANO, SECTOR CHACAYAL NORTE	LOS ÁNGELES, BÍO BÍO, BÍO BÍO	5071	4476	2016	Los Ángeles	293	0	0	PES-04
5	CAMILO CRUZ MELLADO MELLADO	INMUEBLE UBICADO EN CHACAYAL NORTE	LOS ÁNGELES, BÍO BÍO, BÍO BÍO	7672	6598	2016	Los Ángeles	2.566	9.898	0	PES-05
6	FLOR TERESA MUÑOZ CHAMORRO	RESTO DEL INMUEBLE DENOMINADO LOTE A, DEL PLANO DE SUBDIVISIÓN DEL RESTO DEL FUNDO EL RETAMO	LOS ÁNGELES, BÍO BÍO, BÍO BÍO	2456 vta	2123	1994	Los Ángeles	7.205	12.176	0	PES-06
7	AGRÍCOLA, GANADERA Y FORESTAL SAN JOSÉ LIMITADA	PREDIO RÚSTICO DENOMINADO LOTE B, DE LA HIJUELA NÚMERO CUATRO DEL FUNDO SAN JOSÉ DE RARINCO	LOS ÁNGELES, BÍO BÍO, BÍO BÍO	254	157	2001	Los Ángeles	23.090	12.699	0	PES-07
8	AGRÍCOLA, GANADERA Y FORESTAL SAN JOSÉ LIMITADA	HIJUELA NÚMERO TRES DEL EX FUNDO SAN JOSÉ DE RARINCO	LOS ÁNGELES, BÍO BÍO, BÍO BÍO	4788	3872	1993	Los Ángeles	17.429	5.090	1.702	PES-08
9	AGRÍCOLA, GANADERA Y FORESTAL SAN JOSÉ LIMITADA	HIJUELA NÚMERO DOS DEL FUNDO SAN JOSÉ DE RARINCO	LOS ÁNGELES, BÍO BÍO, BÍO BÍO	4788 vta	3873	1993	Los Ángeles	15.523	3.306	0	PES-09
10	KLAUS RODOLFO BRUNING STYLS	RESTO DEL LOTE A, DEL PLANO DE SUBDIVISIÓN DEL PREDIO DENOMINADO FUNDO EL PARRÓN	LOS ÁNGELES, BÍO BÍO, BÍO BÍO	5049	2353	2003	Los Ángeles	5.320	3.041	0	PES-10
11A	GARDEWEG BALTRA Y COMPAÑÍA	INMUEBLE DENOMINADO EL PINO DE RARINCO	LOS ÁNGELES, BÍO BÍO, BÍO BÍO	5314	3759	2002	Los Ángeles	19.380	6.281	4.331	PES-11A
11B	GARDEWEG BALTRA Y COMPAÑÍA	INMUEBLE UBICADO EN EL LUGAR RARINCO, DIVIDIDO EN DOS LOTES QUE SE INDIVIDUALIZAN COMO LOTE "A" Y LOTE "B"	LOS ÁNGELES, BÍO BÍO, BÍO BÍO	8151	5195	2008	Los Ángeles	4.488	1.728	0	PES-11B
12	LUIS VÍCTOR HUGO GARRIDO DÍAZ, MARIO MILTON GARRIDO DÍAZ, EDUARDO ANTONIO GARRIDO DÍAZ, OMAR ANTONIO GARRIDO DÍAZ, LUIS ALBERTO GARRIDO SÁEZ, DANIEL DARÍO GARRIDO NEIRA, ALEX IGNACIO GARRIDO NEIRA Y JACQUELINE ZAMBRANO CORTÉS	INMUEBLE UBICADO EN EL LUGAR TUCUMÁN	LOS ÁNGELES, BÍO BÍO, BÍO BÍO	2620 vta 4691 1733 3055	2289 2139 2003 2015 2015	1994	Los Ángeles	25.509	2.066	0	PES-12
13	LUIS VÍCTOR HUGO GARRIDO DÍAZ, MARIO MILTON GARRIDO DÍAZ, EDUARDO ANTONIO GARRIDO DÍAZ, OMAR ANTONIO GARRIDO DÍAZ, LUIS ALBERTO GARRIDO SÁEZ, DANIEL DARÍO GARRIDO NEIRA, ALEX IGNACIO GARRIDO NEIRA Y JACQUELINE ZAMBRANO CORTÉS	INMUEBLE UBICADO EN EL LUGAR RARINCO	LOS ÁNGELES, BÍO BÍO, BÍO BÍO	1252 4689 1731 3053	1082 2137 2003 2015 2015	1994	Los Ángeles	14.192	173	1.400	PES-13
14	SERGIO HERMINIO DIAZ POBLETE	LOTE E DEL PLANO DE HIJUELA NÚMERO DOS DEL PREDIO HIJUELA EL ROBLE, UBICADO EN EL LUGAR LA CAPILLA	LOS ÁNGELES, BÍO BÍO, BÍO BÍO	8520	4878	2007	Los Ángeles	1.410	0	1.243	PES-14
15	JEANNETTE DEL PILAR DIAZ ARTEAGA	LOTE F DEL PLANO DE HIJUELA NÚMERO DOS DEL PREDIO HIJUELA EL ROBLE, UBICADO EN EL LUGAR LA CAPILLA	LOS ÁNGELES, BÍO BÍO, BÍO BÍO	8522	4880	2007	Los Ángeles	515	155	199	PES-15
16	JOSÉ ALFREDO DIAZ ORTEGA, MARGARITA DEL CARMEN DIAZ ORTEGA, DANIEL ERNESTO DIAZ ORTEGA Y ANA MARIA DIAZ ORTEGA	INMUEBLE DENOMINADO HIJUELA LA ENVIDIA, UBICADO EN EL LUGAR LA CAPILLA	LOS ÁNGELES, BÍO BÍO, BÍO BÍO	5080 vta	2569	1998	Los Ángeles	0	0	1.234	PES-16
17	JOSE ROBERTO DIAZ MATAMALA	LOTE F, DEL PLANO DE SUBDIVISIÓN DE UN RETAZO DE TERRENO UBICADO EN LA SUBDELEGACIÓN DE RARINCO, COMUNA DE LOS ÁNGELES	LOS ÁNGELES, BÍO BÍO, BÍO BÍO	6655	4116	2008	Los Ángeles	0	0	1.121	PES-17
18	RAQUEL CASTILLO PARODI, MÓNICA DEL CARMEN DÍAZ CASTILLO, PATRICIA INÉS DÍAZ CASTILLO, ROSA VERÓNICA DEL PILAR DÍAZ CASTILLO, SONIA ELENA DE LA LUZ DÍAZ CASTILLO, JOSÉ RUBELINDO DÍAZ DÍAZ, LUZ DE LA PIEDAD DÍAZ DÍAZ, MANUEL RODOLFO DÍAZ DÍAZ, MARÍA DOLORES DÍAZ DÍAZ, MARÍA ANGELA DÍAZ DÍAZ, YANINA CLEMIRA DÍAZ MATAMALA, REGINA ELIZABETH ORTEGA DÍAZ, FACUNDO HORACIO ORTEGA DÍAZ, ROSA MAGDALENA ORTEGA DÍAZ, PEDRO NOLASCO ORTEGA DÍAZ, MIREYA CARMEN ORTEGA DÍAZ, VÍCTOR HUGO ORTEGA DÍAZ	PROPIEDAD COMPUESTA DE VEINTISÉIS CUADRAS, UBICADO EN LA SUBDELEGACIÓN DE RARINCO	LOS ÁNGELES, BÍO BÍO, BÍO BÍO	42 10 60 60 5910 vta vta vta vta	56 12 67 4182 5293 1969 1975 1975 2006 2015	1969	Los Ángeles	0	11.595	1.632	PES-18
19	ROBERTO IVÁN RIVERA ORTEGA	INMUEBLE QUE SE ENCUENTRA UBICADO EN SECTOR LA CAPILLA, PREDIO HIJUELA SAN EDUARDO, HIJUELA NÚMERO DOS	LOS ÁNGELES, BÍO BÍO, BÍO BÍO	7336	4648	2005	Los Ángeles	0	0	1.344	PES-19
20	AGRÍCOLA EL PEÑASCO LIMITADA	LOTE NÚMERO UNO, DEL PLANO DE SUBDIVISIÓN DEL PREDIO DE MAYOR EXTENSIÓN DENOMINADO SAN PABLO	LOS ÁNGELES, BÍO BÍO, BÍO BÍO	1254	1083	2017	Los Ángeles	1.237	0	2.356	PES-20
21	SOCIEDAD AGRÍCOLA SAN LUIS LIMITADA	PROPIEDAD AGRÍCOLA DENOMINADA PREDIO SAN LUIS Y QUE CORRESPONDE AL LOTE A, DE LOS DOS EN QUE SE SUBDIVIDIÓ LA HIJUELA QUINTA SECCIÓN SAN LUIS, QUE FORMABA PARTE DEL FUNDO LA CAPILLA, UBICADO EN LA SUBDELEGACIÓN RARINCO	LOS ÁNGELES, BÍO BÍO, BÍO BÍO	1062	1581	1983	Los Ángeles	15.474	31	1.151	PES-21
22	CORPORACIÓN IGLESIA DE LOS ADVENTISTAS DEL SEPTIMO DIA	PREDIO EL PEUMO	LOS ÁNGELES, BÍO BÍO, BÍO BÍO	346	460	1974	Los Ángeles	6.495	5.637	0	PES-22
23	SOCIEDAD AGRÍCOLA SAN LUIS LIMITADA	PORCIÓN DE TERRENO DE APROXIMADAMENTE CINCUENTA Y DOS HECTÁREAS QUE FORMÓ PARTE DE LA HIJUELA QUINTA SECCIÓN SAN LUIS, QUE FORMÓ PARTE A SU VEZ DEL FUNDO LA CAPILLA, SITUADA EN LA SUBDELEGACIÓN DE RARINCO	LOS ÁNGELES, BÍO BÍO, BÍO BÍO	1979 vta	2596	1987	Los Ángeles	17.021	5.651	0	PES-23
24	PATRICIA IRENE SAEZ POBLETE, JAVIER SAEZ POBLETE, JOSE RICARDO SAEZ POBLETE Y MIGUEL ANTONIO SAEZ POBLETE	LOTE NÚMERO SIETE, DEL PLANO DE SUBDIVISIÓN DEL PREDIO DENOMINADO LAS RAYAS, UBICADO EN EL LUGAR LA CAPILLA, KILÓMETRO DIECISIETE, CAMINO A CERRO COLORADO	LOS ÁNGELES, BÍO BÍO, BÍO BÍO	2473	2203	2016	Los Ángeles	11.209	2.973	0	PES-24
25	SATURNO SAEZ MONSALVA Y OMAR EDGARDITO GROLLMUS BUSTOS	LOTE B DEL INMUEBLE DENOMINADO EL PORVENIR, UBICADO EN EL LUGAR LA CAPILLA	LOS ÁNGELES, BÍO BÍO, BÍO BÍO	6963 2507 1088	4384 1775 676	2005 2002 2012	Los Ángeles	3.713	3.239	0	PES-25
26	SEBASTIAN IGNACIO GIACHINO CASTILLO, FELIPE ANDRÉS GIACHINO CASTILLO, CAROLINA FRANCISCA GIACHINO CASTILLO, JULIO CÉSAR GIDDINGS CANDIA Y SAMUEL GUILLERMO MALVOA DÍAZ	RETAZO DE TERRENO DEL FUNDO VIGO	LOS ÁNGELES, BÍO BÍO, BÍO BÍO	5944 811	5327 584	2015 2005	Los Ángeles	38.979	0	0	PES-26

Los propietarios afectados pueden solicitar a la SEC una copia de los planos especiales antes señalados, dentro del plazo de 15 días contado desde la notificación por avisos.

Los interesados podrán formular ante la SEC sus observaciones u oposiciones, dentro del plazo de 30 días, contado desde la última publicación efectuada. Para estos efectos, a contar de dicha publicación podrán, asimismo, solicitar los planos especiales de servidumbre. En tal caso, el plazo de 30 días se contará desde que la SEC ponga los planos a su disposición.

Santiago, 11 de mayo de 2020.- Mauricio Eduardo Rossel Zúñiga, Secretario.





**Felipe Parra Muñoz**  
Académico de Psicología  
Universidad San Sebastián

## UNIVERSIDAD SAN SEBASTIÁN

**E**n este desafiante tiempo vemos cómo ciertas competencias, que en determinado momento fueron parte de un repertorio conductual asociado a un desempeño superior de una jefatura, hoy pueden ser reemplazadas por otro tipo de disposiciones que permitan, por un lado, mantener un liderazgo formal, pero por otro, desarrollar nuevas actitudes que faciliten la primera gran tarea del líder en este período: cuidar al equipo y mantenerlo como tal.

Una premisa que se usa regularmente habla del líder firme y cercano, donde hoy la mirada de la cercanía por sobre la firmeza parece que nos puede entregar mejores resultados.

Acercarse y escuchar: lo primero que permite desarrollar estas nuevas y buenas prácticas tiene que ver con evaluar si se cuenta con un equipo como tal (no es lo mismo tener un grupo de personas a cargo que compartir objetivos, complementarse, colaborar y confiar en el otro) y saber en qué situación se encuentra, lo que ya por sí solo es un gran desafío. Lo anterior considerando que realizar una llamada o tener una videoconferencia se contraponen con múltiples demandas y nuevas funciones que cumplir ya sea para teletrabajar, reportar tal trabajo remoto, dar respuesta parcial o total a clientes internos y externos, entre muchas otras tareas que cualquier persona que sea responsable de otros vive diariamente en esta pandemia.

Si bien el punto anterior no es tarea sencilla, es el primer paso para pensar en cómo cuidar al equipo, donde, teniendo en cuenta que son tiempos excepcionales, existen algunas ideas derivadas de la gestión de crisis y buenas prácticas que sería interesante repasar.

Uno de los elementos derivados de lo anterior es el de primero escuchar, competencia siempre destacada del líder, pero hoy más necesaria y crítica que antes. Lo anterior no requiere de una inversión de recursos económicos, pero sí tiempo y dedicación y, sobre todo, un alto nivel de compromiso por parte de la jefatura para prestar atención a las múltiples aristas que una conversación uno a uno puede generar en este tiempo y llevar un registro de ello que el liderado pueda conocer y consultar cuando lo desee.

### **Empoderar y devolver**

Animar para empoderar: empoderar a través de la autonomía de los colaboradores y animar para que se en-



CUIDAR AL EQUIPO, TAREA FUNDAMENTAL

# LAS BUENAS PRÁCTICAS DEL LÍDER: ¿FIRME Y CERCANO?

Escuchar, empoderar, compartir y confiar son acciones necesarias para aquellos que lideran equipos, algo que puede resultar más complejo debido al trabajo no presencial.

cuentren soluciones en conjunto ante las problemáticas de la contingencia parece ser una forma que los equipos valoran. Esto requiere que el líder esté proporcionando información con cierta frecuencia, facilitando insumos (presencial o remotamente) y otorgando responsabilidades que cuiden la no sobrecarga de sus trabajadores, pero que sean también lo suficientemente adecuadas para lo que él levantó en la etapa anterior de acercarse y escuchar.

Devolver bidireccionalmente: en

la medida de lo posible, darse el tiempo de dar a conocer espacios de mejora y fortalezas de los trabajadores junto con colaborar para que existan espacios de reflexión individuales y en equipo. Acá la clave está en que se haga si efectivamente existe un interés honesto por parte de la persona que entrega la retroalimentación y si se realiza un seguimiento de las conversaciones efectuadas con el ánimo de saber si potencia lo que se espera mejorar. Este ejercicio también sirve en formato ascendente, donde

una sesión bien planificada, en términos bien aterrizados y centrados en las acciones y no en la persona, puede ser muy provechosa al entregar la visión del subordinado hacia la gestión del superior jerárquico y a la vez amplía la mirada de ambos, permitiendo que una misma situación sea mirada desde diferentes perspectivas para comprender la razón de las acciones de un colega.

### **Compartir y confiar**

Compartir y facilitar: crear espa-

cios para aprender de lo que le resultó a otro equipo o a otra persona permite sentirse más acompañado en el día a día, además de modelar cómo personas cercanas pueden asumir desafíos y a la vez ampliar las posibilidades de acción que una persona o equipo considera. Una buena práctica del líder es que se compartan buenas prácticas entre su equipo y otros equipos.

Soltar y confiar: Si bien se trata de líneas generales que pueden ser aterrizadas a la realidad de cada organización según su propia estrategia para este tiempo, partir con algo, por evidente que sea, ya es algo.

Frecuentemente los líderes tienen problemas para delegar en tiempos de "normalidad", lo que hoy se ve más acrecentado, considerando también que nuestra cultura de trabajo es muy marcada por lo presencial y transmite que confío, pero con ciertos cuidados, o que tengo que mostrarme de determinada forma para ser respetado. La buena noticia es que, en este tiempo de incertidumbre, las mismas respuestas no tendrán los mismos resultados, lo cual puede ser por un lado angustiante, pero por otro, una invitación a probar y atreverse.



# Cultura & Espectáculos

## #MeQuedoEnCasa



**Eduardo Salgado**, bajista e integrante de la banda Los Insolentes

“Quedarse en casa estos días va más allá de un acto de acatar lo que dicen las autoridades, es ser consciente del cuidado de tus seres queridos y también de la sociedad. Un tiempo también de introspección y creación, el retomar ciertas cosas que quedaron guardadas en el computador o en el escritorio por falta de atención y minutos, ahora es cuando”.



FOTO: LA CONCEPCIÓN DEL ARTE

**LOS CREADORES** del libro -Rizo y Monzonsillo- se unieron a la artista plástica penquista, Tamara de las Tormentas (izquierda) quien aportó con sus colores e ilustraciones.

## Realizadora audiovisual local junto a biólogo se atreven con cuento infantil ilustrado

La Fundación La Concepción del Arte junto con Baby University pusieron a disposición del público, a través de descarga gratuita *online*, “La ciencia de las vacunas (para bebés)”, un entretenido y didáctico cuento orientado a niños y niñas de entre 2 a 6 años.

Ante el difícil panorama actual, con todas las restricciones, incertidumbre y limitaciones que ha impuesto la Covid-19, sumado a la inmensa cantidad de información generada al respecto, el biólogo y divulgador científico, José Rizo Massu, junto con Tamara Monzonsillo, cineasta penquista y gestora cultural, se avocaron a la mi-

sión de crear un contenido que fuera divertido e informara tanto para padres como sus hijos respecto a la ciencia y necesidad de las vacunas.

Respecto a la publicación, la realizadora audiovisual local comentó que “quisimos aportar nuestro granito de arena en medio de la contingencia. Hay mucho desconocimiento de cómo funciona el organismo humano y en ese desconocimiento es donde las teorías conspirativas surgen y cobran víctimas. Ahora más que nunca es fundamental tener información confiable. En el cuento tratamos conocimiento científico establecido, por ejemplo cómo funcio-

na el sistema inmunológico”.

En cuanto a la recepción que ha tenido hasta el momento, por parte del público infantil que ha tenido acceso a la publicación, Monzonsillo recalcó que “en general la acogida hasta el momento ha sido genial. Por lo mismo, ya estamos pensando en un nuevo libro”.

Para quienes deseen conocer y descargar “La ciencia de las vacunas (para bebés)”, el cual también tiene como novedad el incluir ilustraciones de Tamara de las Tormentas, artista plástica penquista, visitar el link <https://www.laconcepciondelarte.com/Revista/baby-university-.html>

**Mauricio Maldonado Quilodrán**  
mauricio.maldonado@diarioconcepcion.cl

“SAGRADA”

## Fernanda Leiva estrena single inspirado en la mujer y su gira por México 2019

El 2019 fue un año bastante especial para la cantante y compositora penquista Fernanda Leiva, ya que fuera de las diversas presentaciones en distintos escenarios pudo concretar su primera gira internacional, la cual la llevó a presentarse en diferentes espacios del país azteca mostrando parte de su propuesta.

Es en ese viaje y su posterior retorno a la ciudad, en pleno estallido social, que surge “Sagrada”, su nuevo single que por estos días de cuarentena liberó a través de las plataformas musicales. “Tenía muchas ideas en mi cabeza, como la adoración a Frida y a la Virgen de Guadalupe junto con el machismo que existe aún allá y los monumentos conmemorando femicidios. Fue imposible no pensar en lo que pasa acá en relación a la mujer y creo que una de mis misiones como música es visibilizar lo que estamos viviendo. Son nuestros tiempos ahora y las cosas están cambiando”, apuntó.

La cantante explicó lo especial de esta canción en relación a todo lo que ha registrado con anterioridad, ya sea por la intimidad con la que fue compuesta como también lo que aborda a través de la letra. “Sagrada es un viaje de autoconocimiento y un renacer. Además, fue un desafío distinto, porque la grabé, creé y produje completamente sola en mi casa, lo que la hace mucho más íntima”.

Completando que “la mujer es un ente etéreo que viaja y lucha con sus dones desde lo más terrenal hasta lo divino y eso se va pasando de generación en generación. Nos conectamos con cosas abstractas y sensoriales, la sociedad nos tiende a encasillar solo en lo físico. Esta canción trae todo esto y más, viajes introspectivos, for-

Con este tema, liberado hace unos días en las plataformas digitales de música, la cantante y compositora enseña parte de lo que ha hecho durante estos días de confinamiento, los cuales seguirán trayendo nuevas melodías.

tales y paz interna que es algo que nadie puede robar o juzgar”.

A la fecha, Leiva ha editado los EP’s “Camuflaje” y “Galopar”, además de los sencillos “De mis cabellos”, “Galopar” y “Lo prohibido”, siendo “Sagrada” la continuación de ese camino



FOTO: FERNANDA LEIVA

**DURANTE ESTOS** días Leiva se encuentra trabajando en nuevas composiciones.

matizado entre singles y trabajos un poco más extensos. “Planeo sacar más música en dos meses más, pretendo que esa sea la dinámica. Me gustaría hacer un disco o un EP, pero al mismo tiempo me seduce mucho la idea de single por single. Así puedo jugar con los cambios de estilo que tengo y creo que es lo más compatible en el sentido de como las personas absorben la música. Estoy tratando de balancear”.

Tal como le ha ocurrido a la mayoría de los músicos y artistas locales, y nacionales, en el contexto de la emergencia sanitaria, la cantante se encuentra reclusa en su hogar, produciendo material, y con todos los planes de giras y conciertos suspendidos por el momento. “Se me cayeron muchos planes. Había tocatas preparadas en Santiago y más cosas, la contingencia me obligó a trazar todo de nuevo. La idea es darle la máxima difusión posible a ‘Sagrada’, luego sacar más singles y colaboraciones y compartir con quienes siguen mi música. Creo que por primera vez la tecnología nos puede volver más humanos y hay que sacarle partido a eso”.

En esta ruta digital de planes surgió la oportunidad de algo impensado para Leiva, “tendré una entrevista para ‘Room Service’, desde Miami. Me tomó por sorpresa y me hizo muy feliz. Es un espacio donde se han presentado artistas que me han inspirado mucho, como Ana Tijoux y Francisca Valenzuela, Los Pericos, Miranda, entre otros. Es un alcance de gente enorme, han sido nominados a los Grammy, así que sin duda traerá cosas positivas. Que me consideren y que mi música haya llegado hacia allá es algo muy gratificante”, concluyó.

### OPINIONES

Twitter @DiarioConcepcion  
contacto@diarioconcepcion.cl



## Deportes



### #MeQuedoEnCasa

**Sebastián Butrón**, defensor de Lota Schwager

“Yo soy de Iquique y me quedé en Talcahuano. Acá me cuido, entreno en casa y la gente debe entender que lo mejor es encerrarse, salir solo lo necesario y tomar todas las medidas de cuidado si deben ir a comprar o les toca salir”.

**Paulo Inostroza**

paulo.inostroza@diarioconcepcion.cl

“Acá no hay contratos, seguro de desempleo ni nada. Solo un compromiso ético por ambas partes y eso no en todos lados se respeta. Esto es muy distinto al profesionalismo”, cuenta Edgardo Abdala, técnico de Cabrero. Ellos estaban listos para enfrentar este año el torneo de Tercera B, pero el coronavirus los dejó encerrados y llenos de dudas. Similar situación vive Lota Schwager, que este año iba por el ascenso a Segunda, pero ni siquiera sabe cómo se jugará el campeonato... Si es que se juega.

Sebastián Butrón fue una de las figuras de la “Lamparita” 2019 y detalló que “nosotros somos afortunados porque club siempre ha estado presente, aunque hablando con compañeros de otros equipos, sé que no es lo normal. Nos pagaron el 80 por ciento del último mes que entrenamos y ahora estamos cobrando la mitad, acuerdo al que llegamos con los dirigentes de Lota. Eso te da una tranquilidad. Igual hay un par de compañeros, al menos, que trabajan en otras cosas, por su cuenta”. Generalmente, se trata de Uber y ventas por internet. Mucho de creatividad.

El “Seba” precisó que “acá el entrenador (Cristián Gómez) y el preparador físico nos envían pautas diarias, aunque no estamos conectados ni monitoreados por Zoom. Cada uno trabaja a conciencia y también sentimos un compromiso hacia el club. Sabemos que, al regreso, el torneo durará tres meses o algo así, será corto y habrá que jugarse la vida en poco tiempo. El mejor preparado gana”.

También habrá un beneficio para colaborar con la institución minera. “Este mes se hará una Lotatón, para ayudar a que el club siga cumpliendo sus compromisos. Hace una semana parecía que volveríamos pronto a los entrenamientos, pero con el aumento de contagios que pasó en Santiago igual nos preocupa-



FOTO: DEPORTES LOTA SCHWAGER

REALIDAD INVISIBLE DE LOS CLUBES AMATEUR

# ¿Y la Tercera? Esa división sin contrato ni seguro que cobrar

Jugadores que se las ingenian con otras pegas y que entrenan online, aunque nada los obliga. Lota Schwager es uno de los pocos que no abandonó a su plantel 2020.



FOTO: ARCHIVO / ISIDORO VALENZUELA M.

mos mucho, no sabemos cuáles serán los plazos ahora y lo primero es la salud de todos”, advirtió.

### Cincuenta lucas

El “Turco” Abdala detalla que “en Cabrero nos ayudaron a todos con cincuenta mil pesos. Claro que suena a poco y uno quisiera mucho más, pero se agradece porque te insisto, es un gesto donde no existe ningún compromiso legal. Como sea, nosotros acá entrenamos igual que cualquier club profesional. Son las mismas pautas: en la mañana piernas y tren superior, en la tarde trabajos anaeróbicos”.

Y aunque el grupo son muchachos jóvenes y uno pensaría que la mayoría vive con sus papás, sin muchos problemas, no siempre es así. “Tengo un chico que es de Punta Arenas y le han suspendido el viaje tres veces. Estando acá tiene que arreglárselas económicamente y no es fácil. Otro chico, Matías Segura, fue papá hace poco, así que tiene otras responsabilidades y está buscando trabajo hace un tiempo. Bueno, ahora con el encierro es más difícil encontrar, lo de las pegas está difícil”, señaló.

¿Y qué pasará con el torneo? Abdala comentó que “estamos en contacto permanente con Santiago, hemos sido bien catetes y, aunque no hay nada formal, lo más seguro es que el torneo sea corto, que se juegue en zonas Norte, Centro y Sur y suban los tres campeones. Todo está pensado sin público y los mismos protocolos que el fútbol profesional. Mi hijo juega en Coquimbo y viajó hace poco porque ya tienen que volver a las prácticas y piensan que el campeonato se retornaría en julio. Ojalá que sí. Iba todo bien, hay comunas que se estabilizaron, pero lo de Santiago fue un golpe fuerte. El Gobierno ha dado mensajes poco claros y eso genera este tipo de reacciones de la gente”.

### OPINIONES

Twitter @DiarioConcepcion  
contacto@diarioconcepcion.cl



## Deportes



## #MeQuedoEnCasa

**Daniel Montilla**, ex arquero Deportes Concepción.

“De repente salgo aquí afuerita a tomar un poco de aire, para no volverme loco, pero no se puede mucho más. Hay que ser responsable y, más que cuidarse uno, cuidarse por los familiares y la gente que tienes cerca”.



**CARLOVICH ES** el último, el más alto. Campeones de Mendoza con Montilla al arco.

**Paulo Inostroza**  
paulo.inostroza@diarioconcepcion.cl

DANIEL MONTILLA HABLA DE LEYENDA ROSARINA:

# “Jugué con el Trinche y era un Chino Ríos: talentoso, pero no le importaba nada”

**Tomás Carlovich murió hace 10 días y en Argentina dicen que pudo ser mejor que Maradona, pero no quiso. Pocos lo vieron jugar en los '70, esta es la voz de uno que fue su compañero.**

“Jugadores como esos ya no salen. Era como el Chino Ríos, que hacía lo que quería, pero no le importaba nada. Si se hubiera portado bien... Qué Maradona ni qué pelotas, mucho mejor el Trinche”. Así recuerda Daniel Montilla al mítico Tomás Carlovich, que perdió la vida hace pocos días, asaltado y golpeado en Rosario, fue el 8 de mayo. Triste final para una leyenda de la que no hay videos, solo el relato boca a boca de quienes lo vieron. Desde Menotti a Bielsa, para todos está en un pedestal.

El ex portero de Deportes Concepción cuenta que “este era loco, descendiente de gitano. Lo trajeron de Begrano de Córdoba al Independiente de Rivadavia y le pusieron una buena pieza de hotel, pero dormía en el suelo. Ahí fuimos compañeros el '76 y '77. No conversamos mucho porque él hablaba poco. A veces no nos dábamos ni cuenta si estaba entrenando, pensábamos que no estaba. A veces, efectivamente no estaba. Se arrancaba a Rosario y había que ir a buscarlo. Allá era un ídolo, hasta hoy. Es como Napolés y Maradona”.

¿Y cómo era futbolísticamente? El también ex técnico de Lota detalla que “era altísimo y flaco, patas largas y hacía lo que quería. Impredecible. Hábil, creativo, le dabas espacio y te sacaba un fierrazo. Repartía y te pintaba la cara. Le pegaban todos, pero nadie se la podía quitar. Todos iban a verlo. Se divertían y Trinche también se divertía, solo jugaba a eso. Hoy ya



no salen ese tipo de volantes por los que la gente llenaba un estadio y sabía que era una entrada bien pagada”.

Montilla repasa que “Carlovich le

pintó la cara a la selección argentina que fue al Mundial del '74. Jugó por la selección de Rosario y era el único jugador que no estaba en Primera. Fue un baile. En esos tiempos, Menotti hizo tres selecciones: una de la capital, otra de provincias y otra de Santa Fe. Ahí quedó loco con Carlovich, pero a este loco gitano lo llamaban y no aparecía. Amigo, el tipo iba con las medias abajo, valiente, y te

sacaba con el brazo. De Rosario han salido los más talentosos del país, pero ninguno como Carlovich. Hasta Diego dijo que Trinche era mejor que él”. Y murió paseando en bicicleta, a los

74 años. Rosario se saltó la cuarentena para despedir en masa a su emblema, a su mito. Al tipo que rechazó ir a Boca, le dio lo mismo ir a la selección y prefirió el barrio de Segunda a la disciplina de Primera. “Antes, en Argentina, podían apalearse al presidente o al Papa, pero no a un futbolista. Se perdió el respeto. A mí me carga la mafia de las barras bravas, lo sucio que hacen los representantes con los clubes. Trinche era lo que quedaba, de un fútbol de otra época, de un fútbol lindo, de enganche para un lado y para el otro”, relata Montilla.

Junto a Carlovich fueron campeones de Mendoza juntos. Montilla fue testigo de un talento que no quedó registrado en videos, pero sí en el corazón y las paredes de Rosario. Una zurda que no muere ni a palos, una historia que vale la pena contar una y otra vez.

## OPINIONES

Twitter @DiarioConce  
contacto@diarioconcepcion.cl





# Entretención & Servicios

Santoral: Yvo - Yvonne

EL TIEMPO

HOY **12/14**

MIÉRCOLES 11/16 JUEVES 4/16 VIERNES 3/17

LOS ÁNGELES 11/14

RANCAGUA 8/16

TALCA 11/16

SANTIAGO 9/17

CHILLÁN 11/15

ANGOL 10/15

TEMUCO 9/13

P. MONTT 5/12

## RADIACIÓN UV

RIESGO	TIME*	ÍNDICE
EXTREMO	10	11 o más
MUY ALTO	25	8 A 10
ALTO	30	6 A 7
MODERADO	45	3 A 5
BAJO	60 o más	0 A 2

\*Tiempo Máximo recomendado de exposición (minutos).

## PUZZLE

Grid containing words and numbers: CONTINGENTE, AGUJEREAR, VUELTAS RASPARE, PERMANENCIA LABOR, INVENTO, DISCULPA, PUERTO GRIEGO, PRESA CANAL DE TV, SEDAR ENCAOS, COMBINAR, REY DE BATANEA, 100, CLUB AZUL YODO, 1100 ENOJARLE, PALOTES OJOTA, PENETRAR, C - L CALCIO, JAMAS, COBRE Y ESTAÑO, AIRE EN OHIO ESCRIBE, VOZ MILITAR, RIO SUIZO, POP ... DENTRO, A P R S, Y E H U D I M E, U L U L A R N, N A S O E M U, T O O N E H, A L C L A R I, V A D E M E C U M M N, I R I D I O R O M A, O R I E N D A O R A, L E T N A R U R A L, I M A T R A E, N E M R O D, I D E A O R O, S E L O O S, T A F A M O S O, OPACO, 1100 ENOJARLE, PALOTES OJOTA, C - L CALCIO, VOZ MILITAR, A P R S, Y E H U D I M E, U L U L A R N, N A S O E M U, T O O N E H, A L C L A R I, V A D E M E C U M M N, I R I D I O R O M A, O R I E N D A O R A, L E T N A R U R A L, I M A T R A E, N E M R O D, I D E A O R O, S E L O O S, T A F A M O S O.

## TELÉFONOS

Ambulancias:	131
Bomberos:	132
Carabineros:	133
Investigaciones:	134
Fono Drogas:	135
Inf. Carabineros:	139
Fono Familia:	149
Inf. Toxicológica:	2- 635 3800
V. Intrafamiliar:	800 220040
Delitos Sexuales:	565 74 25
Defensa Civil:	697 16 70
Fono VTR:	600 800 9000
Fono Essbío:	600 33 11000
Fono CGE:	600 -777 7777

## FARMACIAS DE TURNO

### CONCEPCIÓN

Salcobrand	Ahumada
• San Martín 608 - 612	• Av. Juan Bosco 501 (Atención durante las 24 horas)

### SAN PEDRO

Salcobrand
• Michimalonco 1300

### CHIGUAYANTE

Cruz Verde
• Manuel Rodríguez 925

### TALCAHUANO

Salcobrand
• Autopista 7001

## SUDOKUS

### FÁCIL

1		9		6				3
5	8	6	4					7
3		7	1	9	5			6
7	6	4			1	5		9
	1	8	5			7	6	
9	3		6		4	2		8
6	9		7				8	5
8		2					4	1
4		3		1	8		7	

### MEDIO

	4	5	7			8		3
	1					8		4
8		7				3		9
		1					8	
			6	7		4	3	
	6		8	3			5	
		6	3	5				7
				8		2		
7	5							8

### EXPERTO

	7	5			8			
		9	5					4
1			2			3		
2		6	4		3		5	
		8				6		
	9							4
					2			
			7		5	2		
6				8				