

Apoderados y profesores rechazan regresar a clases en el corto plazo

Están preocupados con la fecha de peak del contagio anunciado por las propias autoridades. Seremi de Educación aseveró que están escuchando opiniones antes de tomar una decisión.

POLÍTICA PÁG.5



¿Nueva normalidad o falsa realidad? La apuesta del gobierno genera debate nacional

Incluso al interior del oficialismo hablan del peligro de mensajes contradictorios. Hay una lectura fragmentaria que contradice el diagnóstico oficial, opinan los analistas sobre la polémica.

POLÍTICA PÁG.4

Diario Concepción

Miércoles 22 de abril de 2020, Región del Bío Bío, N°4333, año XII

CONFIRMADO POR LA SEREMI PAULINA ASSMAN

Crean fondo de \$1.500 millones para apoyar en los diagnósticos

Recursos serán destinados a laboratorios universitarios pertenecientes a la red de detección de Covid-19.

La seremi de Ciencias y Tecnología, Conocimiento e Innovación, Paulina Assman, anunció la creación del fondo destinado a apoyar a los laboratorios pertenecientes a univer-

sidades que estén desarrollando diagnósticos para la detección de Covid-19. Los recursos permitirán aumentar el personal de laboratorio y adquirir los insumos para responder las

solicitudes del Minsal. El ministro, Andrés Couve, dijo que "la comunidad científica organizada hoy contribuye a una labor esencial para el combate de la pandemia".

CIUDAD PÁG.8

FOTO: PRENSA INTENDENCIA



Bío Bío es la región con más familias beneficiadas por el Bono Covid-19

Son 163.883 los hogares más vulnerables de las tres provincias que recibirán US\$17 millones en total. La entrega lleva más de un 70% y se extenderá hasta mayo. Conozca los detalles del beneficio y cómo acceder al bono que busca minimizar el impacto de la pandemia en las familias de menores ingresos.

ECONOMÍA&NEGOCIOS PÁG.9



FOTO: RAPHAEL SIERRA P.

Entregan la primera unidad gratuita de aislamiento social en la Región

Salón principal del recinto en que se realiza la tradicional feria forestal, Expocorma, fue habilitado como clínica para atender a 30 pacientes. Iniciativa es el resultado de una alianza entre la Municipalidad de Coronel, Puerto Coronel y Corporación de la Madera.

ECONOMÍA&NEGOCIOS PÁG.7



#FUE TENDENCIA

La Seremi de Salud de la Región del Bío Bío anunció este martes el término del cordón sanitario para la comuna de Hualpén.

De acuerdo a la autoridad sanitaria local, Héctor Muñoz, la restricción cesará a partir de las 22:00 horas, del jueves 23 de abril.

El motivo detrás de la decisión es la disminución de casos activos junto con el alto número de casos recuperados, entre otras variables epidemiológicas.

Cabe recordar que el cordón sanitario se comenzó a implementar en la comuna desde las 22:00 horas del 6 de abril.

@Seremisalud8

"Importante. A contar de las 22 horas del jueves 23 de abril, se levanta Cordón Sanitario para la comuna de Hualpén. Sigamos adoptando medidas de prevención para prevenir la propagación de Covid-19. #CuidémonosEntreTodos".

@NonnyLand

"Ahora a Hualpén le quitaron hasta el cordón sanitario cuando seguimos siendo comuna líder en enfermos de Covid-19".

@VTorresMacher

"Vamos #GranConcepción, tenemos que cuidarnos entre todos!! ¡Estamos separados solo adm%, pero día a día convivimos juntos! Ayudemos a bajar el número de contagios, por c/u de nosotros, y nuestros seres queridos! #Concepción #SanPedrodeLaPaz #Hualpén #Talcahuano #Penco #Chiguayante".

ENFOQUE

De muerte y aceptación



ANDRÉS CRUZ CARRASCO
Abogado, magíster Filosofía Moral

En la novela autobiográfica "La muerte del padre", parte de la magna obra "Mi lucha" de Karl Ove Knausgard, el autor señala que "En el instante en que la vida abandona el cuerpo, el cuerpo pertenece a lo muerto. Las lámparas, las muletas, las alfombras, las manillas de las puertas, las ventanas. Los campos labrados, los pantanos, los arroyos, las nubes, el cielo. Nada de todo esto nos es desconocido. Estamos constantemente rodeados de objetos y fenómenos del mundo muerto". Convivimos con lo inerte. Con otros animales que incluso se

A la muerte no la podemos mantener en secreto. Tal vez la tratamos de tapar porque refleja nuestras condiciones de vida.

No es fácil ver el vaso medio lleno entre todas las calamidades que ha generado la pandemia por coronavirus. Sin embargo, entre el temor, sufrimiento e incertidumbre que nos ha traído el covid-19, hay voces a nivel regional, nacional y mundial que han levantado la mano para hacer notar la limpieza de nuestros cielos, dado el encierro al que nos hemos visto obligadas las personas y -con ello- nuestros vehículos motorizados.

Las opiniones más radicales, incluso han apuntado a que es un llamado de atención del propio planeta, para disminuir drásticamente el estrés medioambiental y las emisiones a las que lo somete la humanidad hace décadas.

Y así el panorama, sin duda que hoy estamos ante un "Día de la Tierra" muy distinto, que quizás recordaremos como único en nuestras vidas, ya que existe un sentir generalizado que una de las lecciones que aprenderemos de esta pandemia es que podemos vivir igual de bien con

mucho menos daño a la naturaleza, lo que en la última línea significa menor impacto de todo tipo hacia nuestro planeta.

Pero más allá de avanzar en disminuir significativamente la contaminación, que quizás es lo primero que se viene a la mente cuando nos preguntamos por la impronta que debe tener el "Día de la Tierra", la consigna que debería destacarse es a que nuestras vidas y nuestras actividades apunten decididamente a la sustentabilidad. De hecho, este hito se instauró en 1970 para crear conciencia sobre los problemas de la sobrepoblación, la contaminación, la conservación de la biodiversidad y otras preocupaciones ambientales y ecológicas.

Y es ahí donde el ferrocarril de carga dice presente, gracias a sus atributos, ventajas y fortalezas. Las cifras lo señalan claramente: cuando se le compara con el transporte de carga por carretera, el ferrocarril exhibe la cuarta parte de las emisio-

nos exhiben para que los consumamos, ¡hasta cocinamos a la muerte! Nos desenvolvemos con plantas y árboles bien muertos, aunque muchas veces transformados en objetos útiles o inútiles. Pero le tememos, la rehuimos o intentamos ocultarla cuando está cerca de nosotros y nos puede caer encima. Sólo por morbo o curiosidad, a veces incluso hasta pagamos por verla, pero sólo para ser meros espectadores de la expiración de otros o cuando es escenificada con una naturalidad que llega a ser cómica en algún film taquillero.

Sin embargo, a medida que se va acercando, preferimos mantenerla lejos de la vista. Cómo señala el escritor: "En los hospitales grandes no sólo se guardan escondidos en oportunas salas inaccesibles, sino que también las vías para llegar hasta ellas están ocultas, con ascensores y caminos propios por los sótanos, y aunque por casualidad uno diera con alguno de esos lugares, los cuerpos muertos con los que se encontraría en las camillas están siempre tapados". Llama la atención entonces cuando alguna tragedia hace que se repletan

estos espacios siempre ocultos, que siempre son ocupados por estos cuerpos ya fenecidos, pero hacen que brote el espanto al salirse del espacio que le ha sido asignado, pareciendo que comienza a circular entre todos nosotros. Cual bestia que ha salido del redil en el que se le tenía controlado y que ahora libre puede acechar y acometer a cualquiera. Es la misma muerte que se encierra en ataúdes para que no sea observada del todo.

Aun cuando los fenómenos que ocurren sobre el cuerpo humano una vez que se produce el deceso, son los mismos que tendrían lugar, a la vista o no de nosotros. Pero preferimos esconderlos, como para evitar darnos cuenta de nuestra finitud y fragilidad, como si fuese una invitada no deseada, un miembro de la familia que incluso nos avergüenza, cuando la muerte es tan parte de la vida como la vida misma. A la muerte no la podemos mantener en secreto. Tal vez la tratamos de tapar porque refleja nuestras condiciones de vida. "Y de ahí viene este acto colectivo de represión que constituye la represión de los muertos".

Sustentabilidad del tren de carga en el "Día de la Tierra"



JUAN PABLO BOWEN
Gerente general de Transap

nes de CO2 por tonelada movilizada, si, leyó bien, si en un tramo por carretera se queman cuatro litros de petróleo por tonelada, por tren se consume solamente uno. Además, como un convoy ferroviario equivale a la carga que movilizan aproximadamente 80 camiones, contribuye notablemente a descongestionar las carreteras y las calles de las ciudades, pues circula

con mucho menos frecuencia y en vías segregadas.

El tren de carga se debe proyectar hacia el futuro como una alternativa de transporte sustentable y competitiva, enfocado en dar un servicio confiable y de calidad a la industria productiva y exportadora, potenciando los beneficios de este modo para el entorno ambiental y social en el cual se inserta.

Las palabras vuelan, lo escrito permanece

EDITORIAL

El lunes el precio del petróleo estadounidense West Texas Intermediate (WTI) sufrió una caída histórica, llegando a cotizarse en un valor negativo. Dicho en simples, los compradores pagan para que se almacenen barriles del crudo. La caída en Estados Unidos también afectó el precio del crudo Brent, de referencia al resto del mundo, cuyo valor a futuro para entrega en junio disminuyó hasta los US\$25,58. El desplome de ese commodity refleja las dificultades del mercado petrolero mundial debido al exceso de producción y al frenazo de la demanda como consecuencia de la pandemia de coronavirus.

Conviene recordar que Chile importó petróleo crudo y diésel en 2019 con un precio promedio Brent de US\$64 por barril. Es decir, pagamos un 60% más que el valor actual por cada barril importado.

Petróleo más barato es una muy buena noticia para nuestro país ya que importamos más del 90% de este combustible. El petróleo es imprescindible para la industria manufacturera, transporte y generación de energía.

De mantenerse, el desplome de precios WTI y Brent deberían traducirse en reducción de precios en el mercado interno de Chile. De hecho, se observa una disminución del precio de las bencinas que suman 6 semanas consecutivas, por un total de \$55 por litro de 93 octanos. Analistas indican que hay posibilidad de que baje al

Coletazos de la pandemia en los mercados de combustibles



La pregunta es: ¿si el precio internacional baja, por qué en Chile seguimos con altos precios de la bencina? Porque el Mepco estabiliza los precios en los niveles más altos.

menos otros \$213 por litro adicionales. Si bien la caída del precio del barril de crudo es más pronunciada, hay factores que amortiguan el recorte al precio final de los combustibles en Chile: el tipo cambio y el impuesto específico, el Mepco.

La pregunta que la ciudadanía se hace es: ¿si el precio internacional baja, porque en Chile seguimos con altos precios de la bencina? Precisamente, porque el Mepco estabiliza los precios de los combustibles en los niveles más altos. El mecanismo está diseñado para restringir las variaciones de los precios. Por lo mismo, la autoridad fiscal modificó en la primera semana de abril los parámetros del Mepco para permitir una rebaja semanal de \$25 por litro, en lugar de los \$6 habituales. El país espera que la decisión sea replicada en las próximas semanas, permitiendo así una mayor baja. La caída histórica del precio del crudo, que llegó a precios negativos en Estados Unidos, deber ser traspasada a los consumidores en Chile en este escenario de posible recesión.

CARTAS

Cooperativismo

Señora Directora:

Con el término de la cuarentena y el posterior levantamiento del cordón sanitario en las comunas de Hualpén y San Pedro, volvemos a caer en cuenta de la presencia de un mal endémico mayor: toma de disposiciones centralizadas alejadas de la realidad de cada región.

En relación con lo mismo, y sacando del análisis que el gobierno enfrenta esto como una debacle económica con orígenes sanitarios, la pandemia ha dejado en evidencia que el mecanismo de toma de medidas para las distintas regiones es, por decir menos, obsoleto. En efecto, cuando cada región responde a realidades productivas, de densidad, de infraestructura básica y de ingresos dispares, tenemos como resultado que las decisiones con bases referenciales emanadas desde un poder único ubicado en la capital es una arista que debe ser revisada. Es aquí donde los alcaldes, usando distintos matices, ya nos advirtieron de lo anterior.

Tal vez con la entrada en escena de los gobernadores elegidos vía votación esto comience a cambiar. Sin embargo, en el corto plazo se ve improbable si el nuevo cargo carece de

atribuciones amplias para enfrentar coyunturas graves. No hablo de desmembrar al país, sino de otorgar iniciativa a las regiones para responder a sus diversas necesidades.

Refundemos Chile en base a una coordinación cooperativa. La subordinación centralizada – más bien concentrada – demostró ser insostenible en el tiempo.

Fernando Fernández Ulloa

Petróleo barato

Señora Directora:

Resulta que en el mundo, el precio del petróleo literalmente se está cayendo a pedazos, en rigor a usted le estarían pagando para que reciba un barril de petróleo, el precio cayó en un 305%, y en nuestro Chile, como gran cosa, los responsables, “susurran” que, en una de esas, a lo mejor, si llueve para arriba o descubren al chupacabras, podrían bajar los precios de los combustibles.

¡Sin comentarios!

Luis Enrique Soler Milla

Volver a la normalidad

Señora Directora:

Es claro que no debemos volver a la

normalidad, porque esa realidad ya no existe. Hoy debemos acostumbrarnos, y tal como lo dijo el ministro a vivir con la pandemia, al menos por dos años.

En esa dirección y basándonos en la experiencia internacional, con países que nos duplican en número de fallecidos y contagiados, han adoptado un retorno progresivo.

España, retomó algunos servicios básicos no esenciales como la construcción y la industria; Francia, anunció que las escuelas, jardines y universidades, retomaran las actividades desde mayo y Alemania, a pesar de que el impacto de Covid-19 ha sido menos severo, ha optado por una estrategia más pausada de flexibilización con la reapertura de ciertos comercios no esenciales y un retorno secuencial a clases a partir del 4 de mayo, bajo estrictos protocolos.

En ese sentido es correcto que se opte por una estrategia gradual. Si bien, nadie sabe a cierta y aciertas si las medidas son las adecuadas, Chile al menos tiene la posibilidad de basarse en los errores y las experiencias de otros países, una medida que, sin duda, le ha dado buenos resultados hasta la fecha.

Tomás Orellana B.



Envíe sus cartas, con una extensión máxima de 1.400 caracteres, con espacios vía email a:

- ◆ contacto@diarioconcepcion.cl
- ◆ Cochrane 1102, Concepción

La correspondencia debe consignar claramente la identidad del remitente y su número de teléfono.

Hacemos presente que el diario no puede constatar fehacientemente la identidad del autor de la correspondencia y reproduce la indicada por éste, deslindando ulterior responsabilidad.

La Dirección se reserva el derecho de seleccionar, extraer, resumir y titular las cartas recibidas, sin explicación alguna y evitando cualquier discusión con el remitente.

Política

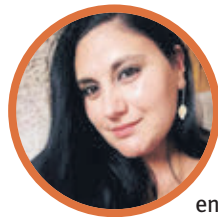

#MeQuedoEnCasa

María Carolina Inostroza, trabajadora social y dirigente PDC.

"#MeQuedoEnCasa para cuidar a mi familia y porque tengo la oportunidad de hacerlo. Espero que en algún momento todos los trabajadores y trabajadoras tengamos igualdad de derechos y podamos hacer cuarentena en casa. Entiendo que nuestro precario sistema de salud no da abasto para tantos contagiados".

Acogen recurso de protección

La Corte de Apelaciones de Concepción declaró inadmisibles los recursos de protección presentados por la Anef para evitar el retorno al trabajo presencial.

Prescindir de la realidad

El sociólogo Manuel Rodríguez dijo que la élite está buscando soluciones, prescindiendo de la realidad.

Ángel Rogel Álvarez
angel.rogel@diarioconcepcion.cl

"Nueva normalidad" es el concepto que la actual administración de Gobierno ha buscado instalar en los últimos días y que ha generado las más variadas reacciones, de rechazo, por un lado, pero también de dudas en algunos sectores del oficialismo.

El concepto no es original, pues desde hace días es mencionado en España, un país que pretende entrar a una nueva etapa del coronavirus, de manera paulatina, a partir del próximo 9 de mayo. En ese país la cifra de fallecidos se empina por sobre los 20 mil y llevan casi dos meses de confinamiento.

"Desde mi punto de vista, la nueva normalidad es un asunto que tiene varias versiones", manifestó la antropóloga Noelia Carrasco, académica del Departamento de Historia y Directora del Programa de Investigación Cidesal de la Universidad de Concepción (UdeC).

Carrasco explicó que, por un lado, está "la versión del gobierno, que llama a una nueva normalidad asumiendo que habríamos superado parte importante de la crisis y, por tanto, debiésemos retomar nuestra vida cotidiana tal y como era, salvando algunas cuestiones relativas al distanciamiento físico" y la de sectores más críticos "que no está de acuerdo en retomar una nueva normalidad toda vez que la crisis está lejos de ser superada y, por consiguiente, es una ilusión suponer que volveremos a poder vivir como vivíamos, aunque eso se anhele".

Pero hay un punto más. Esta la "visión de los mundos sociales críticos que buscan en esta crisis la oportunidad para superar esta normalidad heredada y retornar entonces a un nuevo tiempo donde tengamos ocasión de rediseñar nuestra nueva normalidad. En



FOTO: AGENCIA UNO

EL MINISTRO de Salud, incluso, bromeó con el concepto y el ejemplo mencionado por la subsecretaria de Salud Pública el lunes.

CONCEPTO INSTALADO POR EL GOBIERNO GENERA DEBATE

La gran pregunta: ¿Nueva normalidad o falsa realidad?

Incluso en Chile Vamos han hablado del peligro de mensajes contradictorios. Hay "una lectura fragmentaria" que contradice el diagnóstico oficial, dijo el sociólogo.

Llamado "irresponsable e inhumano"

Tras la reunión de comité político de los lunes, los partidos del oficialismo fueron cautos con la estrategia del Gobierno. De hecho, la senadora del Bío Bío, Jacqueline van Rysselberghe, dijo que "no se puede tener mensajes contradictorios".

Ayer, consultada al respecto, la consejera regional del PPD, Alicia Yáñez, dijo que lo planteado "me parece una contra-

dicción vital por parte del Gobierno. Los expertos en Salud, el Colegio Médico dicen que aún no se ha manifestado el punto más alto de contagio y el llamado es a la responsabilidad ciudadana de quedarse en casa y ellos llaman a volver a trabajar como si estuviéramos en normalidad, es irresponsable e inhumano este llamado. Yo, por supuesto, no estoy de acuerdo".

nuestro caso como país que tenemos un proceso constituyente por delante esta última posición resulta especialmente desafiante".

El sociólogo Manuel Rodríguez es crítico del concepto que se quiere instalar.

"Hace rato, las elites formulan estrategias y acciones prescindiendo de la realidad y sus tendencias. Hay una lectura fragmentaria, reducida y compulsiva que suele contradecir sus propios diagnósticos", comentó Rodríguez.

El profesional agregó que "la vo-

luntad de configurar un falso escenario de 'nueva normalidad' carece de la regularidad indispensable de los hechos y se intenta en un contexto de extremo riesgo para la salud y la vida de miles, cuando hay coincidencia de que el peak aún no está sostenido sobre datos fidedignos (...). Nunca antes las elites se aferraron más a sus intereses, que a una necesaria y urgente capacidad para leer la realidad".

OPINIONES

Twitter @DiarioConce
contacto@diarioconcepcion.cl

Política

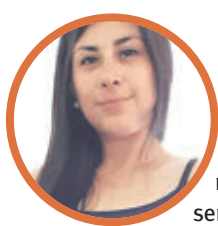

#MeQuedoEnCasa

Cindy Valenzuela, traductora y dueña de casa.

“Yo #MeQuedoEnCasa porque es la única manera que tengo para cuidar a mi familia. Quizás no todos tenemos las mismas ventajas para hacer cuarentena bajo un techo, teniendo comida y servicios básicos. Por eso mismo, no salgan a exponer gente que vive esta realidad sin lo mínimo”.

ASEGURAN QUE AÚN NO SE CONFIGURA UN BUEN ESCENARIO SANITARIO PARA LA COMUNIDAD ESCOLAR

Apoderados y docentes insisten en falta de condiciones para volver a clases

Mauricio Luengo Viveros
mauricio.luengo@diarioconcepcion.cl

Polémica sigue generando el llamado del Presidente, Sebastián Piñera, a una “nueva normalidad” en el país, concepto que ha sido reforzado por los secretarios de Estado.

Diversas opiniones apuntan a que es improbable pensar en un retorno normal a las funciones si no se logra asegurar el retorno a las clases, ya que miles de familia enfrentarían la problemática de no tener un lugar donde dejar a sus hijos.

Además, apoderados aseguran que todavía no están las condiciones sanitarias necesarias para pensar en enviar a sus hijos a los establecimientos educacionales.

El seremi de Educación, Fernando Peña, se refirió a la problemática expresando que “existe una coordinación intersectorial entre distintos ministerios para empalmar decisiones que puedan tener un impacto en las rutinas de la población. Estamos escuchando a distintos actores para generar un diagnóstico y para no entorpecer el desarrollo de otras actividades”.

El presidente del Colegio de Profesores de Chile, comuna de Hualpén, Jorge Barriga, comentó que “sabemos por las mismas autoridades sanitarias que el peak de contagio será a mediados de mayo, por lo que nos parece irracional e irresponsable el anuncio del Presidente. Un sinnúmero de apoderados han manifestado que no enviarán a sus hijos a clases antes del segundo semestre.

Preocupa peak del virus anunciado por las propias autoridades. Seremi de Educación, dijo que están escuchando opiniones antes de definir.



FOTO: ARCHIVO / DIARIO CONCEPCIÓN

Seremi levanta diagnóstico

La seremi de Educación ha mantenido contacto con los jefes Daem de la Región para tener un diagnóstico local.

lidad por parte de la autoridad para la vuelta presencial, un tiempo suficiente que permita retomar esta normalidad. Estamos expectantes para cuando las autoridades presenten el plan retorno a clases”.

En tanto, Cristian Arancibia, presidente del Centro General de Padres y Apoderados del Colegio Espíritu Santo de Talcahuano, dijo que “encontramos de frentón un despropósito estos anuncios de volver a una nueva normalidad, principalmente pensando en un retorno a clases los primeros días de mayo, donde definitivamente entendemos que no hay ninguna condición que garantice que esta pandemia tenga algún grado de control para nosotros tomar la decisión de enviar a nuestros hijos al colegio”.

EL RETORNO a clases abre un escenario complejo para volver a “la normalidad”.

Para nosotros es infinitamente más importante la vida de nuestros estudiantes, y de nosotros como trabajadores, que el cumplimiento de algunos objetivos académicos”.

Para el presidente de la Red de

Colegios Particulares Subvencionados del Bío Bío, Andrés Carter, si se quiere retornar a la normalidad “lo primero es garantizar las condiciones sanitarias de la comunidad en su conjunto. Debe haber flexibi-

OPINIONES

Twitter @DiarioConce contacto@diarioconcepcion.cl

FOTO: LEONIDASROMERO.CL



MOLESTIA CAUSÓ en los diputados no poder entrar a La Moneda a dejar el documento.

Leonidas Romero y Camila Flores piden terminar pago a falsos exonerados políticos

Molestos se retiraron los diputados de RN, Leonidas Romero y Camila Flores, quienes concurren hasta La Moneda con el objetivo de entregar una carta al Presidente, Sebastián Piñera, para que suspenda el pago de pensiones a falsos exonerados políticos.

Sin embargo, pese a sus esfuerzos, los diputados no pudieron ingresar a La Moneda.

“No nos permiten a parlamentarios de gobierno, ingresar a la casa de todos los chilenos. Yo lamento mucho esto. Hoy día la pandemia está demandando muchos recursos de todos los chilenos para atacarla, pero hay un grupo de privilegiados que nuestro gobierno tiene temor de pasarle la cuenta”, señaló el diputado, Leonidas Romero. Finalmente, el documento fue in-

gresado por Oficina de Partes, y posteriormente se les prohibió la entrega de copias a la prensa que cubre La Moneda.

“Viajé 600 kilómetros ayer (el lunes) para estar hoy día (ayer) acá y se me dice que no. Pero bueno son las reglas del juego, tendremos que aceptarlas. Mañana cuando necesiten mi voto, acuérdense de mí por favor”, dijo el parlamentario.

Ciudad



#MeQuedoEnCasa

Ricardo Bustos, académico Facultad de Ingeniería UCSC.

“Cuando en un tiempo más logremos superar la pandemia y nos demos cuenta que podremos abrazarnos nuevamente, hacer nuestra vida y reunirnos con nuestros seres queridos, entonces comprenderemos que todo el esfuerzo de #MeQuedoEnCasa no habrá sido en vano”.

MIENTRAS QUE EN SAN PEDRO DE LA PAZ SE FISCALIZARON A MÁS DE 770 MIL VEHÍCULOS

Pugna entre alcaldesa de Hualpén y el gobierno por fin del cordón sanitario

Jefa comunal acusó que la medida no ha logrado controlar los casos. Ayer se conoció, además, el deceso de uno de los pacientes afectados por el brote de Covid-19 al interior de la Clínica Sanatorio Alemán.

Marcelo Castro Bustamante
marcelo.castro@diarioconcepcion.cl

Finalmente, mañana a las 22 horas se levantará el cordón sanitario en Hualpén, determinación que se tomó en base a la cantidad de contagios activos existentes en la comuna que al día de ayer alcanza las 44 personas.

La medida fue anunciada en Santiago por el ministro de Salud, Jaime Mañalich, y la bajada regional generó dudas, puesto que no había certeza en cuando se concretaría. En un comienzo, el seremi de Salud, Héctor Muñoz, manifestó que sería durante esta jornada, hecho que tuvo que ser rectificado con el correr de los minutos.

En medio de las dudas oficiales, la alcaldesa de Hualpén, Katherine Torres, fue crítica con la resolución, ya que se basa en el contexto de la “nueva normalidad” a la que está llamando el gobierno.

“Nosotros solo tuvimos un control de ingreso de personas y no la toma de temperatura o exámenes. Incluso con el cordón sanitario no tuvimos disminución de casos y en los lugares donde tuvimos brotes no se han resuelto algunas situaciones. Invito a que vengan científicos internacionales para que vean cómo lo estamos haciendo, a ver si lo replican en el mundo”, ironizó.

Respecto a los dichos de la alcaldesa, el seremi Muñoz sostuvo que el brote al interior del Cefsam La Flores termino su periodo de 14 días.

Fiscalizaciones

El otro cordón sanitario que estaba vigente en la zona era el de San Pedro de la Paz, pero fue levantado en la mañana de ayer. El balance realizado por las autoridades fue positivo. El jefe de la Defensa para el Bío Bío, Carlos Huber, indicó que durante la vigencia de la medida (desde el mediodía del 25 de marzo) se fiscalizaron 772 mil 552 vehículos, de los cuales 29 mil 714 no presentaron salvoconducto alguno.

14 MIL 175 vehículos fueron fiscalizados en la última jornada en el cordón sanitario de Hualpén.



FOTO: RAPHAEL SIERRA P.

Mantener el cordón sanitario

La alcaldesa de Hualpén pidió mantener la medida ya que no ha sido efectiva en disminuir los contagios.

396

recuperados

de Covid-19 tiene la Región del Bío Bío según la autoridad sanitaria, de un total de 636 casos.

Sanatorio Alemán suma medio centenar de contagios

636 casos suma la Región del Bío Bío de acuerdo al último reporte emitido por el Ministerio de Salud. Según las autoridades locales, el foco de preocupación se mantiene en el Sanatorio Alemán que en una semana pasó de cinco a 51 casos, de ellos 33 afectan a funcionarios, cuatro pacientes y 14 familiares de funcionarios y pacientes.

A raíz de la situación que ocurre en el recinto asistencial, todos los días se emite un reporte de lo que ocurre en su interior.

En tanto, durante la madrugada de ayer se conoció el falleci-

miento de una persona de 64 años que fue internada el 22 de marzo en el recinto y durante su estadía en la UCI adulto se contagió de Covid-19. Al ser consultado por Diario Concepción, el seremi de Salud, Héctor Muñoz, comentó que no manejaba antecedentes de la situación.

Con respecto a la situación del Eleam, Siervas de Jesús, existen dos funcionarias con diagnóstico positivo, por lo que se tomarán 72 exámenes PCR. Además, hay cinco personas en cuarentena preventiva por ser contacto estrecho.

“Ahora llamo al cumplimiento del toque de queda. Sin cuarentena ni cordones sanitarios, está medida es fundamental para evitar nuevos contagios”, apuntó Huber.

Visita a clínica

En tanto, en polémica finalizó una visita a la Clínica Bío Bío en donde se daría a conocer la apertura de una unidad de cuidados intermedios con 12 camas. Ello, pues durante el recorrido se visitó una zona donde estaban internados dos pacientes, uno con Covid positivo y otro sospecho del diagnóstico.

El intendente Sergio Giacaman dijo que en la visita se cumplieron todos los protocolos, mientras que desde la Seremi de Salud adelantaron que estudiarán los antecedentes para un posible sumario sanitario.

OPINIONES

Twitter @DiarioConce
contacto@diarioconcepcion.cl

Ciudad



#MeQuedoEnCasa

César Villalobos, médico cirujano del Cesfam Yobilo, Coronel.

“Es necesario mantener el distanciamiento social. Es la medida más importante para aplanar la curva. Hay que seguir manteniendo las medidas sanitarias impuestas por las autoridades. Es la única manera que tenemos de vencer esto. Si no es indispensable salir, quedémonos en casa”.

Locomoción colectiva Coronel-Lota a Concepción sigue paralizada

Luego de levantarse el cordón sanitario en San Pedro de la Paz y el retorno de la locomoción colectiva en la comuna, hubo probabilidades de que algunas líneas del servicio Coronel-Lota también retomarán su funcionamiento.

Sin embargo, tras una extensa reunión de conductores, las agrupaciones se negaron y continúan el paro.

La decisión se tomó porque no

han recibido apoyo económico del gobierno tras el último mes de pérdidas donde no pudieron funcionar producto de las restricciones sanitarias impuestas por el coronavirus, se explicó.

Además, los conductores de las de líneas han acusado la falta de condiciones sanitarias y medidas de higiene en los terminales y los buses. De hecho, durante las últimas semanas, los choferes de las

diferentes líneas ya habían ejecutado medidas de presión cortando la ruta 160 e impidiendo el normal funcionamiento del servicio Biotrén. Pese a estas manifestaciones, acusaron que aún no son escuchados.

De momento el paro continuará y las agrupaciones seguirán realizando sus reuniones periódicas para determinar cuáles serán los pasos a seguir.



LAS LÍNEAS seguirán paralizadas.

FOTO: ISIDORO VALENZUELA M.

ESPACIO DE MIL METROS CUADRADOS UBICADO EN LA RUTA 160

Entregan primera unidad gratuita de aislamiento social

El salón Expocorma se encuentra equipado como clínica en caso de ser necesario. Corma, el municipio y Puerto Coronel fueron los gestores de la iniciativa.

Daniel Núñez Durán
contacto@diarioconcepcion.cl

Tras varias semanas de trabajo, la Región del Bío Bío cuenta con su primera unidad gratuita de aislamiento social para combatir la Covid-19. Con el aporte de Corma y sus asociados, más el trabajo realizado por la municipalidad de Coronel y la autoridad sanitaria, ayer se hizo entrega al gobierno de las dependencias de Expocorma, completamente equipada, para ser ocupada en la emergencia en caso de ser necesario.

En el recinto en donde se realiza la tradicional feria forestal, se dispuso del salón principal que fue implementado como clínica para atender a 30 pacientes. El espacio fue equipado con camas clínicas (donados por Puerto de Coronel), ropa de cama, tubos de oxígeno, flujómetros y porta sueros.

“Es una buena noticia porque nos estamos anticipando a lo que pueda pasar en la Región con la Covid-19. Obviamente, esperamos no tener que ocupar este recinto que tenemos a disposición, pero sabemos que este virus es complejo. Hasta el momento, tenemos relativamente controlados los brotes y agradecemos contar con estas instalaciones



FOTO: PRENSA INTENDENCIA

30 CAMAS clínicas donó el Puerto de Coronel. Ya están habilitadas en el salón de Expocorma.

porque nos servirán bastante”, dijo Héctor Muñoz, seremi de Salud.

El intendente, Sergio Giacaman, destacó la importancia del trabajo coordinado en el territorio por empresas coronelinas en conjunto con el municipio. “Estas medidas se deben coordinar con la autoridad sa-

nitaria y así se ha hecho. Estos aportes son muy importantes. Además de resguardar la salud de la población de nuestra región, también lo hacemos como asistencia a la macrozona. Hasta el momento, estamos trabajando por buen camino. Hay que seguir habilitando espa-

cios como estas residencias sanitarias”, dijo.

Trabajo unificado

Esta iniciativa de residencia sanitaria se suma a las diversas medidas que han tomado las autoridades regionales y municipales en Coronel. En esta ocasión, el municipio realizó las gestiones con el Puerto quien accedió a aportar con los insumos y con Corma, quien facilitó el amplio recinto.

“Estamos habilitando la primera unidad de aislamiento social gratuita de Covid-19 en la Región. Estamos a disposición de lo que demanden las autoridades y nos llena de orgullo ser parte de una eventual solución a lo que la población necesite”, señaló Boris Chamorro, alcalde de Coronel.

Por otro lado, las empresas asociadas a Corma han estado en constante apoyo a la Región en lo relacionado al coronavirus. Tras varias gestiones, se decidió entregar el espacio de 1000 metros cuadrados con baños para todo tipo de personas. “Este es un espacio ideal para ser usado como clínica. Estamos contentos de ser un aporte al combate de la pandemia. El seremi de salud sabe que las instalaciones están a su completa disposición”, indicó Fernando Illanes, gerente de Corma Bío Bío – Ñuble.

No existen plazos ni límites de tiempo de funcionamiento del espacio ubicado en la Ruta 160. El directorio de Corma anunció que el seremi de salud fue informado que podrán hacer uso del recinto cuando lo estimen conveniente y de acuerdo a las necesidades que se presenten en medio del combate contra la pandemia.

OPINIONES

Twitter @DiarioConce
contacto@diarioconcepcion.cl

Ciudad



#MeQuedoEnCasa

Oscar Ramírez, consejero regional.

“Hoy la responsabilidad es compartida. Por una parte, las autoridades deben implementar medidas eficientes para enfrentar esta pandemia y, por otra, la ciudadanía debe ser responsable y empática. La misión más importante es cuidarnos entre todos, si puedes quédate en casa”.

PARA APOYAR A LABORATORIOS UNIVERSITARIOS

Ministerio de Ciencia dispone \$1.500 millones para diagnóstico de Covid-19

Los recursos serán asignados para aumentar el personal y adquirir los insumos necesarios para responder a la pandemia.

Ximena Andrea Valenzuela Cifuentes
ximena.valenzuela@diarioconcepcion.cl

Un fondo millonario, destinado a apoyar a los laboratorios pertenecientes a universidades que estén desarrollando investigación para la detección de Covid-19, dio a conocer ayer la seremi de Ciencias y Tecnología, Conocimiento e Innovación (Ctci), Paulina Assman, destacando que será como una “especie de billetera que estará disponible para usar cuando sea necesario”.

Se trata de \$1.500 millones, fondo alojado en la Agencia Nacional de In-

20 universidades del país podrán postular al fondo, la Udec y la UCSC podrían hacer uso de recursos en caso necesario.



EL FONDO servirá incluso para reparar máquinas.

vestigación y Desarrollo (Anid), que responderá a los requerimientos del Ministerio de Salud (Minsal) y, según Assmann, será asignado con la recomendación de un consejo asesor, integrado por las subsecretarías de Ciencia y de Redes Asistenciales, representantes de universidades públicas y privadas y las sociedades científicas de Bioquímica y Biología Molecular, Microbiología e Inmunología.

Los recursos, permitirán, por ejemplo, aumentar el personal de laboratorio y adquirir los insumos para responder las solicitudes del Minsal.

El ministro de Ciencia, Andrés Couve, dijo que “la comunidad cien-

tífica organizada hoy contribuye a una labor esencial para el combate de la pandemia y este fondo busca apoyar el trabajo de los equipos universitarios que están fortaleciendo la capacidad diagnóstica en la red pública de salud con el análisis de exámenes PCR”.

En tanto, la directora de la Agencia Nacional de Investigación y Desarrollo (Anid), Aisén Etcheverry, aseguró que “la Agencia va a apoyar el fortalecimiento de la red nacional de laboratorios, tan necesaria y urgente para combatir la pandemia, a través de la disponibilización de este fondo extraordinario de emergencia. La Aid ha demostrado su capa-

cidad de operar de manera flexible, con un fondo especial de rápida ejecución, que funcionará siguiendo los lineamientos técnicos de la subsecretaría de Redes Asistenciales y del Ministerio de Ciencias”.

Assmann agregó que la capacidad de testeo de la red de salud local (1.000 máximo diario, según el seremi de Salud, Héctor Muñoz) podría ser doblada con el aporte de las casas de estudio. En la zona las universidades de Concepción y Católica de la Santísima Concepción podrían ser beneficiarias del fondo.

OPINIONES

Twitter @DiarioConce
contacto@diarioconcepcion.cl



FOTO: MUNICIPALIDAD DE CONCEPCIÓN

EL MUNICIPIO agradeció el apoyo de la empresa.

Essbio donó camión para sanitizar calles

La sanitaria Essbio aportó a la municipalidad de Concepción un camión aljibe de 10 milímetros cúbicos, adaptado para apoyar la sanitización de la comuna, que esta semana inicia su segunda etapa,

“Durante esta emergencia como empresa estamos comprometidos con mantener la continuidad de servicio de agua potable, pero además queremos aportar con otras soluciones que permitan fortalecer las medidas

La máquina que fue adaptada

para que apoye la sanitización se utilizará en la segunda fase de limpieza que iniciará el municipio.

higiénicas de prevención para enfrentar el contagio de esta enfermedad”, precisó Peter Schmohl,

gerente regional de Essbio.

El alcalde de Concepción, Álvaro Ortiz, dijo que “todo esfuerzo público y privado que apoye la implementación de medidas preventivas para enfrentar esta pandemia es un aporte a la comunidad, por lo tanto, agradecemos a Essbio la colaboración que nos prestará con este camión aljibe el que permitirá seguir reforzando el trabajo de sanitizado de todas las calles y barrios de nuestra ciudad”.

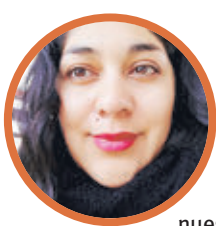

#MeQuedoEnCasa

Leslie Abarzúa Ortiz, Bióloga Marina y Mg. (c) en Microbiología, socia de ONG Conciencia Sur

“Me quedo en casa, porque no hemos controlado nada aún y es indispensable estar firmes por nuestros seres queridos y por aquellos que no tienen opción y deben salir a trabajar día a día. Ésta es mi principal acción frente a esta pandemia, ¿cuál es la tuya?”

DESPUÉS DE LA METROPOLITANA

Bío Bío es la región con más familias beneficiadas por el Bono Covid-19

Felipe Placencia Soto
felipe.placencia@diarioconcepcion.cl

El esperado Bono de Emergencia Covid-19 lleva un avance de entrega que sobrepasaría el 70% en la Región del Bío Bío.

Se estima que finalmente en un total de 163.883 familias se repartirán US\$ 17 millones. Es decir, más de \$14 mil millones en moneda nacional.

Los datos fueron revelados por el seremi de Desarrollo Social y Familia, Alberto Moraga Kiel, quien detalló que los montos asignados por el gobierno a las tres provincias del territorio regional deberán estar listos a más tardar mayo en un 100%, beneficiando positivamente a los más vulnerables.

“Comenzó a transferirse el día 17 de abril y al día 18 ya teníamos más o menos a un 70% de alcance”, subrayó Moraga a Diario Concepción.

Aclarando dudas

La autoridad regional, también aclaró algunas interrogantes que han surgido. “Muchas veces se han levantado dudas por personas que son parte del 40% más vulnerable, pero que no han recibido el Bono Covid-19. “Eso se debe a que beneficia a tres grupos muy claros y así lo señala la ley, que es para aquellos que reciben el Subsidio Único Familiar”.

¿Por qué sólo a ellos? “Por qué no tienen los medios suficientes para hacerse cargo de niños menores o discapacitados. Por otro lado, beneficia aquellos que están en el Subsistema de Seguridad y Oportunidades (que incorpora los Programas: Familia, Vínculo, Calle y Camino)”.

Yañadió: “En otro punto, tendríamos a aquellas personas que estando dentro del 60% más vulnerable, no tienen ingresos formales y tampoco reciben pensiones del Estado”.

Todas aquellas que no estén en estas categorías señaladas por el seremi de Desarrollo Social y Familia, no reciben el Bono Covid. “Pero no quiere decir que no vayan a tener otro tipo de beneficio por otras iniciativas, como el que anunció el Presidente Sebastián Piñera, como lo es el Ingreso Familiar de Emergencia”.

Red de apoyo

A juicio de Moraga, lo que se busca es fortalecer todas las redes

El seremi de Desarrollo Social y Familia, Alberto Moraga Kiel, explicó que en total son US\$17 millones a repartir, alcanzando a 163.883 hogares más vulnerables de las tres provincias que conforman el territorio. La entrega lleva más de un 70% y se extenderá hasta mayo.

ANDRÉS OREÑA P.

¿QUIÉNES TIENEN DERECHO AL BONO DE EMERGENCIA COVID-19?

Personas con Subsidio Familiar (SUF)

En ese caso, el SUF debe haber estado vigente al 29 de febrero. Recibirán \$50.000 por cada causante de Subsidio Familiar.

Familias del Subsistema de Seguridades y Oportunidades

Estas personas deben haber estado incorporadas en ese subsistema al 29 de febrero. Se entregarán \$50.000 por familia.

- Independiente de que hayan recibido o no transferencias monetarias por esta causa.
- Solo si se trata de familias que no sean beneficiarias de alguno de los subsidios o asignaciones señaladas anteriormente.

Hogares del 60% más vulnerable según el Registro Social de Hogares (RSH)

- Que no tengan ingresos formales por trabajo ni pensión.
- Que no tengan cargas.
- Que no son beneficiarios del SUF y del Subsistema de Seguridades y Oportunidades.

58,1%

de la cantidad total de hogares beneficiados son liderados por una mujer.

26,4%

de los hogares está compuesto por tres personas.

¿CUÁNTO ES EL MONTO DEL BONO DE EMERGENCIA COVID-19?

Por causante para todos los beneficiarios del Subsidio Familiar (SUF).

\$50.000

Por familia para los beneficiarios del Subsistema de Seguridades y Oportunidades, que no tengan causantes de Subsidio Familiar.

Por hogares, para aquellos que integren un hogar del 60% más vulnerable y que no reciban ingresos formales por concepto de pensión y/o trabajo, ni tampoco reciban Asignación Familiar.

En caso de pertenecer a más de uno de esos grupos los bonos **NO SE SUMAN**

¿DEBO POSTULAR AL BONO DE EMERGENCIA COVID-19?

A este bono NO se postula. La identificación de los beneficiarios o beneficiarias la realizará el Estado, a partir de la información que a posee. Una vez disponible la nómina, se podrá consultar por el beneficio en: www.bonocovid.cl

¿CÓMO PUEDO SABER SI SOY BENEFICIARIO DEL BONO DE EMERGENCIA COVID-19?

El 17 de abril de 2020 se habilitó la consulta, podrás revisar en www.bonocovid.cl si eres una persona beneficiaria de este bono.

¿CÓMO SE PAGARÁ EL BONO DE EMERGENCIA COVID-19?

El Bono Covid-19 se pagará por CuentaRut de BancoEstado inicialmente, a quienes tengan esa cuante y cumplan los requisitos.

A las demás personas, se asignará su pago a la red de Caja los Héroes o BancoEstado, dependiendo de las localidades registradas de los beneficiarios.

RECLAMOS

El plazo para reclamar por el no otorgamiento del bono será de un año, contando desde el 2 de abril de 2020 y se podrá reclamar en un formulario que se habilitará cuando esté disponible la consulta por RUN, en: www.bonocovid.cl

En el caso de las personas con pagos móviles rurales del IPS, que se realizan a través de empresas de transportes de valores, el Bono de incluirá en sus mismos pagos habituales del IPS en el mes de mayo.

de apoyo que irán creciendo en la medida que las circunstancias así lo exijan.

“Es parte de un colchón de ayuda que ha preparado el gobierno para los más necesitados y que tiene otros componentes como el Ingreso Mínimo Garantizado, el alza de pensiones, las rebajas y postergaciones de las cuentas”, precisó el seremi.

Contexto

Se emitirán un total de casi 2,8 millones de bonos de \$50 mil cada uno, que beneficiarán a más de 1,6 millones de hogares.

La mayor parte de estos hogares tienen una mujer como jefa de hogar (58,1%), mientras que el 41,9% restante tienen a un hombre como jefe de hogar.

El 82,8% de los hogares beneficiados pertenecen al tramo de mayor vulnerabilidad socioeconómica (tramo del 0 al 40%).

“Hace poquito me depositaron en la Cuenta Rut. La platita la usaré para comprar el pedido del mes, pensando en mis hijos, porque quiero que ellos estén bien alimentados en medio de esta pandemia”, dijo la señora María.

OPINIONES

Twitter @DiarioConcepcion
contacto@diarioconcepcion.cl

Economía & Negocios



#MeQuedoEnCasa

Carlos Hidalgo, Ing. Comercial y asesor en Hidalgo & Jacobsthal

“Me quedo en casa por los míos, por el prójimo y por mí, la solidaridad hoy debe ser transversal. Porque hay que tomar conciencia absoluta de la dinámica del virus, indolente e invisible y sus efectos mediáticos en la sociedad. ¡Esta la ganamos todos!”.

800 trabajadores se benefician por convenio entre Municipalidad de Coronel y Caja 18

Gracias a un convenio entre la Municipalidad de Coronel y Caja 18, que implementa un plan de apoyo para los funcionarios afiliados a la entidad, estos accederán al beneficio que permite la postergación de 3 cuotas de los créditos contraídos con dicha institución, los cuales se trasladarán a los meses siguientes posteriores al vencimiento de la úl-

tima cuota.

La iniciativa que favorecerá a alrededor de 800 trabajadores se efectuará de manera automática, por lo que no requiere de trámites presenciales para los afiliados además de ningún interés, recargo o cobro adicional por parte de la caja de compensación, lo que fue muy bien recibido por los repre-

sentantes de las organizaciones beneficiarias.

La acción se concretará en los meses de mayo, junio y julio del presente.

La firma del convenio estuvo encabezada por el alcalde Boris Chamorro junto a Julio Salazar, representante de Caja 18; y contó con la participación de funcionarios.



FOTO: MUNICIPALIDAD DE CORONEL

Edgardo Mora Cerda

edgardo.mora@diarioconcepcion.cl

Es claro que la salud siempre es primero, pero ¿qué está pasando con los efectos de la cuarentena en las economías comunales?

Consultamos a los alcaldes sobre qué están haciendo para mejorar las economías de sus comunas tras la Covid-19 junto con gremios y almaceneros sobre la realidad que viven en estos momentos.

Es así como Álvaro Ortiz, alcalde de Concepción, advierte que “es posible evidenciar un importante remezón económico, pues en diferentes ámbitos estamos “paralizados””.

Respecto de las acciones para mitigar este “remezón” detalla que “estamos trabajando en establecer y fortalecer mecanismos de venta *online* y el municipio dará a conocer, en los próximos días, una propuesta interactiva donde los emprendedores y comerciantes podrán disponer de una vitrina virtual para promover sus productos y servicios”.

Del mismo modo, Ortiz resalta que “hemos instruido que todo empleo que signifique intervención municipal como por ejemplo licitaciones de obras o contratar servicios externos, sea canalizado por la Omil para disponer ofertas de empleo reales y concretas”.

En tanto, el alcalde Audito Retamal, señala que “ha existido un impacto severo en la economía de los hogares de San Pedro de la Paz, pero particularmente en aquellos más vulnerables”.

También agrega que en el municipio “hemos generado una plataforma de comercio virtual que está abierta para todos los comerciantes que puedan prestar servicios o vender productos de forma *online*”.

Adicionalmente, dice que “están trabajando en esta plataforma virtual más de 200 comerciantes y emprendedores. Además, iniciamos una serie de capacitaciones a través de *Facebook live* para apoyar a nuestros emprendedores y se realizarán cursos



FOTO: RAPHAEL SIERRA P.

LUIS SEPÚLVEDA tiene su negocio “Pan y más” en San Pedro de la Paz.

ALCALDES, GREMIOS Y ALMACENEROS ENTREGAN SUS PERCEPCIONES

Economías comunales: ¿Cómo han afectado las cuarentenas?

Mientras equipos municipales entregan alimentos a familias y suman negocios a plataformas *web*, la Asem habla del cierre del 80% del comercio. En tanto, almaceneros lidian con sus deudas y economista propone crear *deliveries* comunitarios.

de marketing digital y comercio electrónico, entre otros”.

Por su parte, Wanda Riquelme, concejal de Hualpén indica: “esto se viene para largo y muchos comerciantes bajarán sus ingresos y producto de las cuarentenas y cordones

sanitarios, la gente no puede salir a comprar y eso afecta al comercio”.

Cabe señalar que en Concepción hay 12.000 actividades económicas con patentes comerciales y en San Pedro de la Paz son cerca de 2 mil los comercios.

Idea para municipalidades

Claudio Parés, doctor en Economía y director del Departamento de Economía en la Facea de la Universidad de Concepción, propone que “las municipalidades podrían articular, a través de organizaciones sociales, por teléfono

o incluso yendo a ciertos lugares (tomando los resguardos), la entrega de recursos. Que, así como se organizaron “farmacias comunitarias” y otro tipo de iniciativas, gestionen ahora “*deliveries* comunitarios”. Esto permitiría, probablemente, generar algún trabajo para quienes han quedado en la calle y dar acceso al mercado a gente que está quedando fuera del mercado”.

Asem y almaceneros

El presidente de la Asociación de Empresarios de San Pedro de la Paz, Asem, Humberto Miguel Cerda, afirma que “tenemos un polo gastronómico de mucha importancia regional, absolutamente detenido, un comercio cerrado en más de un 80 % y una angustia generalizada de las empresas de cómo sostener el presente y cómo vendrá el futuro”.

Cassandra Ortiz, de “Papa fruta”, un almacén de calle Ongolmo en Concepción, manifiesta que “los adultos mayores ya no salen a comprar y los estudiantes tampoco van a clases, lo que hace bajar mucho las ventas y se suma a la presión de mensajes y llamadas por las deudas que deben cubrirse”.

En este caso el golpe es doble porque “además proveíamos a muchos restaurantes que ahora están cerrados”, se lamenta Ortiz.

Patricio Sepúlveda, de “Pan y más” en San Pedro de la Paz comenta que “en el periodo de cuarentena la gente desapareció del sector donde tenemos el local y venían a comprar levadura porque estaban haciendo el pan en la casa”.

Sepúlveda expresa también “bajo las circunstancias actuales mi negocio ha sufrido una suerte de metamorfosis por decirlo de alguna manera, porque ha cambiado el tipo de cliente, es otra gente con otro tipo de ingresos donde muchas veces los productos que buscan no los tenemos en el negocio como alimentos *diet* o lácteos sin lactosa”.

OPINIONES

Twitter @DiarioConcepcion
contacto@diarioconcepcion.cl

Economía & Negocios



#MeQuedoEnCasa

Luis Pizarro, ingeniero informático de sistemas.

“En nuestros hogares nos quedamos resguardados del Covid-19 y cuidar así al resto de nuestras familias, amigos y empresas donde prestamos servicios. Son momentos complejos, pero con teletrabajo podemos continuar aportando con vistas a un escenario más sostenible”.

Javier Ochoa Provoste
javier.ochoa@diarioconcepcion.cl

ESTÁN POTENCIANDO CANALES ONLINE E INCLUSO SERVICIOS A DOMICILIO

Las estrategias de automotoras tras desplome en sus ventas

En la Región las unidades vendidas acumulan una contracción de 25% en 2020, y desde el mercado reconocen que clientes están solicitando refinanciar créditos para bajar cuota mensual.

“Esta pandemia ha cambiado la manera de hacer negocios y comercializar bienes en Chile”, declaró el secretario general de la Asociación Nacional Automotriz de Chile (Anac), Diego Mendoza, al referirse al efecto de la Covid-19 en la industria, y que ha significado bajas de hasta un 64% en las ventas de marzo, como es el caso de Bío Bío. Precisamente, el efecto pandemia tiene aún más complicados a las concesionarias de regiones, debido a que muchas veces se trata de pymes familiares.

Los dichos del secretario general de la Anac a Diario Financiero demuestran que, efectivamente, el mercado interno ha tenido que echar mano a sucursales virtuales como gran y única estrategia de venta, ya que las salas, pese a que muchas están abiertas, reciben casi nada de público.

Así lo reconoce el gerente de ventas Concepción de Bruno Fritsch, Patricio Soto.

“Nuestras ventas han bajado un 90% respecto a 2019 en sintonía como está el mercado a nivel nacional. Efectivamente, las personas no están pensando en comprar autos”, reconoce Soto.

No obstante, invitó a visitar la página web y recordó que el servicio de post venta está funcionando, aunque igualmente reconoció que ha bajado bastante el flujo de vehículos para mantención.

“Las personas están ocupando poco su automóvil, y eso se ha reflejado en las menores mantenciones o agendamiento de horas para éstas”.

Por su parte, el gerente de ventas de Sergio Escobar, Julio Cartagena, informó que posterior al 18 marzo a la fecha han tenido una baja importante, proyectando ventas entre 15% o 20% menores a sus presupuestos originales.



FOTO: AGENCIA UNO

EN EL MERCADO recuerdan que el automóvil es más seguro en términos sanitarios que el transporte público.

Buscan bajar valor de cuotas

Desde automotoras locales reconocieron que los clientes están buscando refinanciamiento para bajar la cuota mensual.

“Como respuesta ante esta situación, hemos fortalecido la venta a través de la plataforma digital, aunque sabemos que el auto si bien no es de primera necesidad, es el medio de transporte más seguro para las familias para disminuir riesgos de contagio. Al comienzo de la pandemia las consultas web bajaron casi un 80%, en abril ya se estabili-

zó y solo tenemos una caída de 30%, lo que nos ha permitido realizar campañas para que los clientes renueven sus vehículos, quienes ante la situación económica actual buscan una renovación de financiamiento para bajar la carga mensual de cuotas e incluso, buscando una alternativa más económica. Todas esas opciones manejamos

para garantizar soluciones a nuestros clientes”.

Por otra parte, añadió Cartagena, se han estructurado 14 campañas de servicios de posventa a domicilio destacándose el sanitizado de vehículos en todas estas atenciones, además de contar con mantenciones de 24 modelos con un precio de descuento de hasta 60% menos de su valor.

“Entendemos que muchos de nuestros clientes no quieren salir de su casa para realizar estas mantenciones y hemos generado la alternativa de generar servicios a domicilio donde se puede optar al retiro y entrega del vehículo y pago del servicio en la puerta de la casa. Esta misma opción está disponible para la compra de repuestos, donde el cliente es asesorado por un ejecutivo en la plataforma digital para su posterior despacho a la casa del usuario”.

Autos usados

En paralelo, el portal Yapo.cl dio a conocer una radiografía 2020 del consumidor automotriz, y dio cuenta que en el primer trimestre se vendieron en Chile más unidades usadas, y que en caso de Bío Bío alcanzaron las 2.292 unidades, y cuyo precio promedio fue de \$4.800.000.

En primer lugar, en ventas destaca el Hyundai Accent. Lo siguió el Toyota Yaris. Después las marcas Chevrolet y KIA.

OPINIONES

Twitter @DiarioConcepcion
contacto@diarioconcepcion.cl

Asimet: industria caerá 5% y perderá 15 mil puestos de trabajo por efecto de la pandemia

El presidente de Asimet, Dante Arrigoni informó que el sector espera para el segundo trimestre de este año una caída en sus niveles de producción de un 10%, estimando un decrecimiento para 2020 de un -5%. De igual forma, la proyección de la industria es que la dotación de trabajadores disminuirá este año en un 8%, lo que significará la pér-

dida de 15 mil puestos de trabajo.

Por su parte, el presidente del Banco Central, Mario Marcel, entregó vía teleconferencia a Asimet una completa exposición sobre la situación del país y el complejo escenario internacional, que está representando una caída a nivel global de las economías y a nivel local un decrecimiento para el 2020 de entre un

1.5 y un 2.5% del PIB.

No obstante lo anterior, presagió que en la medida que el coronavirus vaya siendo atenuado por las medidas sanitarias la recuperación podría ser muy rápida y ya en 2021 pensar en un crecimiento positivo de entre un 3.75 a un 4.75%, y el 2022 mantener la tendencia con un segundo crecimiento de 3.0 a 4.0%



UN 27% de las empresas evalúa suspender actividades.

Cultura & Espectáculos



#MeQuedoEnCasa

Darwin Elso, integrante Centro Cultural Escénica en Movimiento

“Quedarme en casa ha sido la oportunidad de darle espacio al ocio y a todo su potencial creativo. Pero no de aquellas cosas que he aprendido a realizar a través de mi experiencia, sino de aquellas que se me presentan como un nuevo desafío y de manera excepcional”.

Mauricio Maldonado Quilodrán
mauricio.maldonado@diarioconcepcion.cl

TEMPORADA DE EXPOSICIONES 2020-2021

Diversas propuestas cubrirán las paredes del Punto de Cultura

Proyectos desde la fotografía, el grabado, video y más, provenientes de artistas de Valparaíso, Santiago y Concepción, fueron los seleccionadas para la temporada de exposiciones 2020-2021 del Punto de Cultura Federico Ramírez. Es así como las cinco muestras elegidas, que se instalarán de agosto a enero, reflexionan sobre las recientes movilizaciones en el país, conflictos sociales y políticos actuales, presencia de la mujer, patrimonio local, arte e inclusión.

La selección fue realizada por un jurado integrado por Carolina Lara, curadora del Punto de Cultura Federico Ramírez; Mauricio Castro, director de Cultura del municipio penquista; y Leslie Fernández, artista visual, académica UdeC y representante de la escena artística local. Las muestras elegidas fueron escogidas y destacadas porque “encarnan reflexiones propias del actual contexto local y nacional, como también representan diversidad de recursos propios del arte contemporáneo, incluyendo video, fotografía, grabado instalación, y por los alcances de actividades para públicos que buscan activar diversas situaciones en relación a las exposiciones: la creatividad, la participación, la reflexión colectiva”, señalaron desde el jurado.

Sala Federico Ramírez, dependiente del municipio penquista, recibirá de agosto a enero interesantes y contingentes ideas artísticas provenientes de Valparaíso, Santiago y Concepción.

Uno de los requisitos importantes y claves que tenían que incluir cada una de las muestras postulantes, era el considerar actividades de mediación, esto con la idea de más allá de apropiarse del espacio en sí, conectar dichos contenidos con diversos públicos.

En detalle, la muestra que inaugurará el ciclo, del 5 al 28 de agosto, será “Mira/Wulentunge”, de Marjorie Chau. Este video cuestiona la violencia ejercida por parte de las fuerzas armadas y de orden en nuestro país, integrando la proyección de un ojo en gran formato y un texto sonoro en mapudungun. Mientras que, del 2 al 25 de septiembre, será el turno de “Estampa 2020”, selección de grabados de artistas de Valparaíso. La muestra tiene un fin didáctico, dando cuenta además de un panorama general del movimiento del grabado en dicha ciudad.

Del 30 de septiembre al 23 de octubre, se exhibirá “Estado de Construcción”, del colectivo Cultura Penquista, la cual es una instalación que reúne 240 testimonios recolectados durante las primeras semanas de la revuelta popular o estallido social en distintos sectores del Gran Concep-



FOTO: FEDERICO RAMÍREZ

LAS MUESTRAS serán promocionadas durante los próximos días y meses a través de cápsulas audiovisuales, que serán difundidas en las redes sociales del Punto de Cultura Federico Ramírez y la municipalidad penquista.

ción, y que dan cuenta del sentir y pensar de la gente que estaba en las calles y plazas manifestándose. Cultura Penquista está compuesto por las actrices Ángela Parra y Karen Reyes, la arquitecta Marisela Herrera y la periodista Romina Vidal.

Por su parte, del 2 al 25 de diciembre estará “Mujeres en resistencia”, exposición de fotografía análoga que reúne las miradas y capturas de las gestoras de Rastro III Encuentro de Fotografía Analógica del Bío Bío: la fotógrafa Camila Rosende, la artista textil Javiera Reveco, las periodistas Anacaren Burgos y Valentina Pizarro, la fotógrafa Stephanie Torres, la comunicadora audiovisual Karen Baher, y la diseñadora de vestuario Scarlet Burgos.

Para cerrar esta especial temporada, marcada por la contingencia del coronavirus, del 4 al 29 de enero será el turno de “Historia del Oro Negro, surcos en la cuenca del carbón”, compuesta por grabados realizados por integrantes de la Agrupación de Personas con Discapacidad de Lota (Aped) a partir de un proyecto del grabador Diego Gálvez y la terapeuta ocupacional y docente María Paz Sepúlveda en el Complejo de la Discapacidad de Lota. Trata sobre el patrimonio local y talleres de xilografía, desde las experiencias y vivencias de exmineros, hijas y hermanas de familias mineras.

OPINIONES

Twitter @DiarioConce
contacto@diarioconcepcion.cl

5

Ideas

Artístico-culturales fueron las seleccionadas por un jurado experto, proyectos que además contemplan actividades de mediación.

FOTO: PROYECTO CHICO CANTOR

HACE CASI seis años que Campos no mostraba material nuevo.



Chico Cantor estrena *single* “Persona sin ex”

El exvocalista de la banda Contradicción e integrante de Sordera, Cristian Campos, acaba de estrenar un nuevo *single* de su proyecto Chico Cantor, el cual desde el 2014 no tenía señales de actividad.

El tema, llamado “Persona sin ex”, es el primer adelanto del nuevo EP del músico, el cual verá la luz estos próximos meses. “Ya veníamos trabajando en la canción y nos pilló justo la cuarentena y los cordones sanitarios entre Concepción y San Pedro de la Paz. Pero los procesos creativos no se

Retomando la senda solista

En 2014, el músico Cristian Campos presentó su veta solista Chico Cantor con el disco “Es hora de cantar”.

detienen, así es que junto a tremendos amigos y amigas decidimos que había que seguir haciendo música, así que nos concentramos para que sa-

liera rápido”, señaló Campos.

La canción contó con la colaboración de los músicos Ricardo Barrenechea (De Saloon), Sebastián Arriagada y Marta Fernández. grabada una parte en la sala Bosestudios y otra en un *home studio*. Por el momento “Persona sin ex” se puede escuchar en el soundcloud.com/chicocantor, y también se está preparando un videoclip como correlato al *single*. Próximamente, estará disponible en las principales plataformas digitales de música.



#MeQuedoEnCasa

Claudia Ferretti Hernández, docente Carrera Enfermería UdeC, campus Los Ángeles.

“Es urgente que tomemos conciencia de lo que está ocurriendo, es un virus prácticamente nuevo, debemos protegernos entre todos, debemos cortar la cadena de transmisión y esto se hace solo quedándonos en casa, los que tenemos la fortuna de hacerlo, respetémoslo. Esto nos fortalecerá como seres humanos. Mientras antes tomemos medidas, antes saldremos de esto”.

Covid-19

¿CÓMO GESTIONAR LAS EMOCIONES EN TIEMPOS DE CUARENTENA?

Durante este tiempo es frecuente que las emociones que sentimos sean variadas y nos comparemos con una montaña rusa. Aunque algunas suelen ser desagradables, es importante permitirse vivirlas, reconocerlas, entenderlas y aprender a vivir con ellas. “Estamos en un proceso de cambio como sociedad y necesitamos adaptarnos de a poco para sobrellevar este proceso en compañía de nuestras familias”, explica la enfermera Danae Álvarez Cisternas, diplomada en Salud Mental y colaboradora Docente de la Fac. de Enfermería de la Universidad de Concepción.



Danae Álvarez Cisternas, enfermera, diplomada en Salud Mental, colaboradora docente Fac. Enfermería UdeC Campus Los Ángeles.

RECOMENDACIONES:



Mantener contacto con familia y/o amigos a través de la tecnología. La red de apoyo es fundamental para este proceso.



Es importante dormir y descansar el tiempo necesario.



Evitar exponerse a exceso de información en noticieros y redes sociales.



Buscar actividades de entretenimiento (música, libros, pintura, manualidades, aplicaciones de celular, entre otros).



Organizar el tiempo y las actividades en el hogar, compartiendo las tareas entre los miembros de la familia.



Practicar ejercicios de respiración y de relajación en momentos de agobio o llamar a una persona de confianza para poder conversar sobre lo que le sucede.



Realizar actividad física y alimentarse saludablemente.



Solicitar asistencia de un especialista si piensa que no puede lidiar solo con la situación. Existen varios profesionales con atención a distancia que lo pueden ayudar.

#MeQuedoEnCasa

MÁS INFORMACIÓN, CONSULTAS Y EMERGENCIAS EN BÍO BÍO - TEL. 800 500 836

Deportes



#MeQuedoEnCasa

Julio Orellana, profesor de vóleybol de la Ucsu.

“Debemos cuidarnos nosotros y a los demás, en estos días es muy importante ser solidario. Como universidad seguimos trabajando con nuestros deportistas, pero de forma remota, cada uno en sus casas con las herramientas que hay. Solo así podemos proteger a quienes nos rodean”.

GIANLUCA DAPELO, TIRADOR DEPORTIVO

Un penquista que convive en el blanco de la pandemia en Italia

El deportista pasa su cuarentena en Lombardía, región que suma más de la mitad de los fallecidos por Covid-19 en el país europeo. Desde allá cuenta cómo pasa los días en el epicentro del dolor.

Samuel Esparza Muñoz
samuel.esparza@diarioconcepcion.cl

Partía este 2020, enero, y parecía abrirse todo un mundo para Gianluca Dapelo. Tras pasar tres meses en la localidad italiana de Piacenza, el campeón nacional de tiro deportivo se instalaba definitivamente en Gardone Val Trompia, provincia de Brescia, en plena Región de Lombardía. Como ingeniero, se integraba a la fábrica de armas Pietro Beretta, haciéndose cargo de la comercialización de un servicio tecnológico para el deporte del tiro al vuelo. Todo lo que quería en la vida estaba ahí y se aprestaba a iniciar una nueva etapa. Pero, un pestañazo, y en cuestión de semanas, el sueño ya era pesadilla.

Eso demoró el coronavirus en trastocar la vida de la pujante localidad ubicada al norte de Italia, hasta convertirla en epicentro de la pandemia en aquella nación. Las cifras son brutales: al cierre de esta edición, el país sumaba 25.000 fallecidos, de los cuales más de la mitad provienen de Lombardía, que no ha visto descanso desde el comienzo del brote.

Algo que está viviendo en primera persona el deportista penquista, quien en contacto con Diario Concepción cuenta detalles de lo que son sus días en el corazón del desastre sanitario.

Calma en la tormenta

“La verdad es que el título de catástrofe está bien puesto. Por sanidad mental, ya dejé de seguir las estadísticas, porque es caótico. Lo que sí sigo son las indicaciones sanitarias al pie de la letra y cuando por redes sociales veo un título alentador, lo leo dependiendo de la fuente. Pero cuando digo ‘alentador’ es que los números rojos se acercan al equilibrio, el sistema de salud está colapsado y todavía le queda un tiempo para recuperarse y llegar a operar en una cierta normalidad”, comienza señalando Gianluca.

“Por mi parte estoy bien, encerrado

GIANLUCA DAPELO afuera de su oficina en la región de Lombardía, la zona más afectada por la pandemia en Italia.



FOTO: GIANLUCA DAPELO

El deportista dice que debe hacer esfuerzos para mantener la cabeza despejada entre tanto infortunio. “Son chocantes las noticias en la tele y la radio donde lanzan unos números que impresionan de mala manera. Pero lo más difícil, personalmente, ha sido cambiar los hábitos y no tener certeza de cuándo vaya a poder recuperarlos. Me cuesta imaginar una ‘normalidad’ de vuelta pronto, me refiero a este año, y eso afecta la manera en que había proyectado mi vida. Me vine a Italia porque me gusta la cultura, saludar de beso, dar la mano, abrazar, la interacción social, y ahora resulta que el contacto físico va a ser mal visto, y con justa razón”, expresa.

Pese a estar tan lejos y en una zona tan complicada por la pandemia, Gianluca Dapelo dice estar muy atento a lo que ocurre en Chile con los suyos.

“Me preocupa mi familia y mi polola que están allá, mis papás son asmáticos y tengo varios hermanos, por lo que hay muchas circunstancias que pueden ser vectores del virus. Pensando en el país, me preocupa que se pueda reactivar la economía responsablemente, dando prioridad a lo sanitario, pero sin olvidar el deber que existe con las familias que necesitan vivir. Tendremos que ser austeros por precaución hasta que pase el invierno al menos, evitar salir o ir al supermercado si no es necesario”, dice

Además, agrega que “tengo amigos que trabajan en el área de la salud y se exponen constantemente y a sus familias por servir a la sociedad, por respeto a su esfuerzo es que tenemos que ser austeros. De esta se sale trabajando en conjunto como los japoneses, con los que compartimos tantas cosas como los terremotos, tsunamis y la capacidad para levantarnos. Hoy día deberíamos tratar de compartir algo de su cultura”.

y solo en el último piso de un edificio, así que tengo mucho control sobre los riesgos que corro, que son realmente los mínimos posibles. Salgo una vez a la semana a comprar al súper

porque se me acaba la comida, con guantes, mascarilla y ‘tutto quanto’. Acá viene el verano, queremos pensar que, subiendo las temperaturas, el panorama será menos grave”, añade.

OPINIONES

Twitter @DiarioConcepcion
contacto@diarioconcepcion.cl

Deportes



#MeQuedoEnCasa

Rafael Muñoz, atleta

“Cuesta un poco, es estresante estar tanto tiempo encerrado, pero la salud está primero que todo. Igual siempre hay alternativas para trabajar el físico en casa, hay que ser creativos y no exponerse en las calles. Ya volveremos a la normalidad y se reprogramarán las actividades deportivas”.

Ricardo Cárcamo Ulloa
ricardo.carcamo@diarioconcepcion.cl

Pensar en que un evento similar ocurriera ahora, aparece como imposible. Sin embargo, ese 25 de agosto de 1994 fue realidad. Scottie Pippen, de 28 años en ese momento, era sin dudas uno de los jugadores más importantes del básquetbol mundial, y jugó en Concepción. Ese día, el Gimnasio Municipal penquista recibió al Nike Team, que por una gira organizada por la empresa deportiva trajo al país a una delegación de nombres de las NBA, encabezada por la leyenda de los Chicago Bulls.

En un recinto llenísimo - cerca de 8 mil personas, Pippen lideró a un equipo que completaban Rick Mahorn (New Jersey Nets), Billy Owens (Golden State Warriors), Bob Martin (Los Angeles Clippers), Grant Long (Miami Heat) y Harold Miner (Miami Heat, no jugó por lesión). Además, fueron reforzados por el mítico base nacional Manuel Herrera y Mack Hilton, estadounidense nacionalizado chileno.

Al frente, estaba un Petrox integrado por Saúl Guerra, Daniel Viafora, Jorge Soto, Sandro Figueroa, Iván Gallardo, Rodrigo Zúñiga, Carlos San Cristóbal, Robert Lagos, Jimmy Sanhueza, Franco Lara, Alfredo Aliste, Ernesto Lejeune y Henry Monks. Como refuerzo estuvo Evandro Saraiva, brasileño que militaba en la UdeC.

El encuentro fue transmitido en vivo por La Red, con relatos de Eugenio Cornejo, comentarios de Juan Aguad y Kiké Morandé como reportero en cancha. Pippen respondió a las expectativas y fue el máximo anotador, con 39 puntos y ocho clavados. El Nike Team se impuso por 93-87, con los jugadores NBA dejando la cancha cuando restaban siete segundos y así evitar el acoso de los fanáticos, que apenas sonó la chicharra invadieron el campo.



FOTO: BIBLIOTECA DEL BÁSQUETBOL CHILENO EN FACEBOOK

PIPPEN fue la gran figura del duelo, con 39 puntos. Hizo ocho clavados.

SCOTTIE PIPPEN Y LA VISITA DEL NIKE TEAM A CONCEPCIÓN

Cuando el eterno escudero de Michael Jordan la clavó en el Gimnasio Municipal



El 25 de agosto de 1994, el legendario jugador de los Chicago Bulls encabezó a un grupo de basquetbolistas de la NBA que disputó un partido ante Petrox, en el recinto penquista.

Inolvidable

Alfonso Fuentes era el gerente del deportivo de Petrox en ese entonces, y contó detalles del encuentro y su organización. “Creo que, a nivel de básquetbol, un acontecimiento así nunca más se ha dado en Chile. Más hacia

atrás, creo que Concepción fue sede de un mundial, pero tras ese evento de 1994 no se ha hecho algo similar.

Al respecto, agregó que “fue un espectáculo al más puro estilo NBA. La gente llenó el gimnasio, incluso instalamos unas tribunas

plegables en el primer piso (...) No compartí mucho con ellos, pues vinieron, jugaron y se fueron. Fue un tour que organizó Nike, y como en esa época Petrox era de lo más destacado en el país, se nos ofreció el evento y lo aceptamos”.

Fuentes agregó que “nos avisaron como un mes antes. Estábamos acostumbrados a hacer cosas importantes en el básquetbol, entonces no nos costó mucho. Lo más complicado fue agregar asientos en el primer piso del

gimnasio...Salió un bonito espectáculo, sobre todo para el público. Nadie estaba imaginado a ver figuras de este nivel en Concepción”.

OPINIONES

Twitter @DiarioConce
contacto@diarioconcepcion.cl



Juntos en el amor y el recuerdo

La Paz

FUNERARIAS

B. Arana 1387, San Martín 1501, Concepción - Av. Colón 1210, Talcahuano.

Siempre estaremos con usted, gracias al especial servicio. **223 48 25**

Entretención & Servicios

Santoral: Karina

EL TIEMPO

HOY  **6/25**

JUEVES 9/22  VIERNES 11/18  SÁBADO 11/18 

LOS ÁNGELES  4/22

RANCAGUA  8/26

TALCA  8/26

SANTIAGO  10/29

CHILLÁN  6/25

ANGOL  6/27

TEMUCO  5/24

P. MONTT  1/15

RADIACIÓN UV

RIESGO	TIME*	ÍNDICE
EXTREMO	10	11 o más
MUY ALTO	25	8 A 10
ALTO	30	6 A 7
MODERADO	45	3 A 5
BAJO	60 o más	0 A 2

*Tiempo Máximo recomendado de exposición (minutos).

PUZZLE



CEÑIDO	AIREALO	FAAMOSO POR SUS HAZAÑAS	NAVE	CALVAS LAMBDA	LETRA GRIEGA
PARTE DE LA ORINA				BARULLO ODIA	
AMES AL REVES					AZOE OFICIOS
SIMBOLO CHINO			EDAD SIN FIN ROCIADO		VAPOROSO
RASADO	ENGAÑAR ENVIARA SULODOS	PONDRA SOBRE AVISO CAMPEON			
			WESTE INCENTIVOS		
ESTOMAGO RUMIANTE			ARTE LATINA LIGERO		T. VERBAL PREP. LATINA
ALBINA		RECELARA	ACEPTASE VOCAL		
ACCION TORPE					CUARTA DE CINCO
PUNTO MORSE	NOTA RE V POR X	CASI SACO ESCRITOR CHILENO			EL VISAAAR CLAVAS O LETAL SN UVE IARP TACVI R
PASEO ARBOLADO			BAILE ASTURIANO		PRESTANCIA CE ERAUM ATRIOS YAC INCOAR L DIBERA S YE SECA N OC LORETO O ORLADO AL ONIORO CK LABOR
CHA	APARTADO OSMIO				
ALABARA			ARTICULO VOCAL		
		ALOMASE			

TELÉFONOS

Ambulancias:	131
Bomberos:	132
Carabineros:	133
Investigaciones:	134
Fono Drogas:	135
Inf. Carabineros:	139
Fono Familia:	149
Inf. Toxicológica:	2- 635 3800
V. Intrafamiliar:	800 220040
Delitos Sexuales:	565 74 25
Defensa Civil:	697 16 70
Fono VTR:	600 800 9000
Fono Essbío:	600 33 11000
Fono CGE:	600 -777 7777

FARMACIAS DE TURNO

CONCEPCIÓN	Ahumada
Redfarma	• Av. Juan Bosco 501 (Atención durante las 24 horas)
• Janequeo 197	
SAN PEDRO	
Farmaexpress	
• Camilo Mori 1086, Local C	
CHIGUAYANTE	
Redfarma	
• Manuel Rodríguez 1500	
TALCAHUANO	
Dr. Simi	
• Avenida Colón 200, Local 5	

SUDOKUS

FÁCIL

						5	2
5		9	8	2	7		4
6	8	2		1			9
	2	8			9	4	7
7	6		2			9	1
9	4	3	7	5		2	8
3	9		1			5	4
8			9		6	2	1
2		7	5		8	9	

MEDIO

	9					4	7
	1			4	7		
			8	9			
9		6		3	5	2	
7	3						5
2	5				1	7	
		3					5
	7	2	3		8	1	
			5		4	3	8

EXPERTO

						7	2
	2	1		3			
4			5				8
		3	9	1			
			5			1	
		5				3	9
			4			2	
6					1	9	
	8						7