

SEGÚN CATASTRO DEL CENTRO DE INFORMACIÓN DE RECURSOS NATURALES, CIREN

## Superficie frutícola crece 46% en los últimos 3 años

El cambio climático y sequía en la zona central asoman como factores favorables para la Región.

En la actualidad la Región del Bío Bío cuenta con una superficie frutícola es de 5 mil 842 hectáreas distribuidas entre 226 huertos.

La producción de arándanos lidera con una superficie de 1.941 hectáreas, la que ha crecido un 11% en comparación con 2016. El

producto también lidera las exportaciones agrícolas en la Región. "La tasa de variación entre los últimos dos catastros

frutícolas realizados por Ciren, en los años 2016 y 2019, es de un 46%, lo que muestra la importancia que ha adquirido la

producción frutícola en la Región los últimos años", dijo el seremi de Agricultura, Francisco Lagos.

**ECONOMÍA&NEGOCIOS PÁG. 9**

### Autoridades del Bío Bío sin opción de opinar sobre el plebiscito de abril

**POLÍTICA PÁG. 4**

FOTO: RAPHAEL SIERRA P.



### El curioso método de Garcés para fortalecer el grupo

**DEPORTES PÁG. 15**



FOTO: AGENCIA UNO

### Malos resultados en la PSU son efecto de manifestaciones durante su realización

Así lo manifestó el rector de la Ucsb, mientras en la Seremi de Educación dijeron que "es aventurado hacer juicios".

**CIUDAD PÁG. 6**

# 109

puntajes nacionales hubo en todo el país, lejos de los 211 que hubo en 2019.

# 5

puntajes nacionales hubo en la Región, todos en la prueba de Matemáticas.

**EDITORIAL: RESULTADOS PSU: CIERRE DE UN IRREGULAR PROCESO**



UNIVERSIDAD  
SAN SEBASTIAN  
PROYECTO HUMANISTA CRISTIANO

ESTUDIA CON LA MEJOR

# BECA

[www.simulador.uss.cl](http://www.simulador.uss.cl)

# ADMISIÓN 2020

UNIVERSIDAD SAN SEBASTIAN  
**5 Acreditada**  
ANOS INSTRUCCIÓN SUPERIOR  
DESDE SEPT. 2018  
HASTA SEPT. 2021

ACREDITACIÓN INTERNACIONAL  
**6 AÑOS**  
AQAS





## #FUE TENDENCIA

A las 08:00 horas de este lunes 24 de febrero fueron publicados los resultados de la Prueba de Selección Universitaria (PSU), a través de la plataforma habilitada por el Departamento de Evaluación, Medición y Registro Educativo (Demre).

La versión 2019, que se llevó a cabo en tres fechas, a causa de diferentes interrupciones, registró 109 puntajes nacionales, una considerable baja en comparación a los 211 que hubo en el proceso anterior.

De los 109, 89 obtuvieron puntaje nacional en Matemáticas, 18 en Ciencias y uno en Lenguaje y Comunicación.

El proceso continúa con la postulación a las 30 universidades del Consejo de Rectores de las Universidades Chilenas (Cruch) y las 11 instituciones adscritas al sistema de admisión, etapa que finalizada a las 13:00 horas del viernes 28 de febrero.

Los resultados a las postulaciones se darán a conocer el lunes 9 de marzo a las 12:00 horas en el sitio web del Demre.

## @variveross:

"Bacán la rutina de Kramer, pero no olvidemos que publicaron los resultados de PSU y que fue un proceso sumamente irregular y violento para los estudiantes".

## @LorenaDiazParra:

"La PSU es parte de nuestro pésimo sistema educativo, que mide a los estudiantes por una prueba mal diseñada, agotadora y discriminadora. Sólo refleja la diferencia de oportunidades de los colegios. Es parte del mercantilismo de la educación. NO MÁS PSU. #PSU2020"

## ENFOQUE

## Recordando el paraíso perdido



GLORIA ABARCA BERENGUELA  
Doctora en Filosofía.

¿En qué encrucijada de la historia el *homo sapiens* se fue desprendiendo del sentido de lo humano? ¿Dónde están los sabios cuyos pensamientos y creaciones condujeron a la sociedad a un estado de evolución superior? Su sabiduría consistía en ser feliz con su entorno y con el camino elegido. Ejemplos de realización personal, extraídos del Renacimiento, del período de la Ilustración de lo imaginario de la literatura latino-

*Vivimos la banalización de la felicidad, ella se mide, se compara de acuerdo a los índices de producción.*

El mundo artístico, en su más amplia diversidad, ha estado desde el primer día del llamado estallido social participando activamente de la movilización. El país y la Región han visto y reconocido a los artistas marchando, participando en cabildos, asambleas autoconvocadas o realizando intervenciones y creativas performances callejeras.

Por su parte, las instituciones locales que forman parte del ecosistema cultural realizaron dos jornadas en el Teatro Regional del Biobío, el 29 de Octubre y el 15 de noviembre. En esos encuentros, se generó un diálogo democrático entre sus representantes, generando un diagnóstico de la contingencia y propuestas para una nueva Constitución en el marco del nuevo pacto social que la sociedad está demandando.

De esos encuentros, emanó la declaración: "Acciones y Propuestas hacia el Cambio Cultural". El texto, junto con condenar las graves y masivas viola-

ciones a las DD.HH. producidas durante las manifestaciones, reconocidas y comprobadas posteriormente por organismos internacionales, lamenta y rechaza también la destrucción de infraestructura cultural en la ciudad de Concepción, como fue el caso de Sala Andes y Corporación Sinfónica. Como asimismo, la destrucción de bienes de carácter patrimonial.

La declaración expresa su apoyo a la gestación de una nueva Constitución redactada por ciudadanos y ciudadanas elegidos por sufragio universal en un órgano colegiado como una Asamblea o Convención Constituyente.

Respecto al rol de la cultura en este nuevo marco constitucional, señala que: "demandamos una nueva Constitución (con un Estado) plurinacional, que reconozca y respete la autonomía de los pueblos originarios, que incorpore la cultura como un derecho y eje fundamental del desarrollo humano. Y que se descentralice a través de una re-

americana y del caudal de sus estrofas poéticas, abrieron e iluminaron caminos.

¿En esta época de incertidumbre se puede ser feliz? Vivimos la banalización de la felicidad, ella se mide, se compara de acuerdo a los índices de producción. Tiempos de culto al *Big Data*, soledad del amigo virtual. Nos comunicamos sin figuras de carne y hueso. Parafraseando a Nietzsche, se podría sostener: el hombre ha muerto, ha sido desplazado por el humanoide-robot. Mirada apocalíptica, puesto que la inteligencia artificial no puede arrebatar al ser humano el fuego creador. No obstante, la tecnología debe continuar con su cauce originario, es decir, estar al servicio de la vida y al cuidado y protección del planeta tierra.

¿Dónde está la buena sociedad, la buena política, el buen camino? Aristóteles, el filósofo de la lógica, sostenía: "Toda acción humana tiende a un fin, el fin último es la

felicidad. La felicidad es la plenitud de la realización activa del hombre dotada de razón. Para lograr la felicidad es preciso cultivar los valores (griegos). Como reina y directora de todos ellos está la justicia. Otra virtud a la que el filósofo le da una gran importancia es la amistad puesto que por medio de ella "se construyen y gobiernan las ciudades".

El Estado debe velar por el bien común. ¿Utopía, sociedad irrealizable? ¿O más bien hermoso jardín humano que es necesario rescatar cultivar y proteger? Retomemos nuestro tiempo: estallido social que demanda profundas transformaciones, imperfecciones de la democracia que apelan a la construcción de una nueva Carta Magna.

¿Estaremos esperando a Godot, ese personaje del teatro del absurdo que nunca llegó? O, más bien, ¿estaremos en el umbral de una nueva época? Si así fuese, será necesario abrir ampliamente las puertas a la esperanza para dejar que el futuro llegue.

## Derechos Culturales y Nueva Constitución



PABLO GAETE VILLEGAS  
Magíster en Arte y Patrimonio UDEC  
Director de Balmaceda Arte Joven, sede Bío Bío

*La declaración expresa su apoyo a la gestación de una nueva Constitución redactada por ciudadanos y ciudadanas elegidos por sufragio universal.*

gionalización efectiva y que considere a los municipios como verdaderos gobiernos locales".

A nivel internacional los derechos culturales fueron establecidos hace más de 50 años por el Pacto Internacional de Derechos Económicos, Sociales y Culturales, adoptado por la Asamblea General de la Organización de las Naciones Unidas el 19 de diciembre de 1966, el que fue suscrito por Chile el 16 de septiembre de 1969. Es tiempo de saldar una deuda.

Las palabras vuelan, lo escrito permanece

## EDITORIAL

Ayer lunes 24 de febrero, en una fecha muy posterior a la habitual, se dieron a conocer los resultados de la Prueba de Selección Universitaria (PSU), información esperada por miles de estudiantes que, con ello, pueden iniciar su proceso de postulación formal a alguna institución de educación superior que considera este requisito para ingresar a sus aulas.

Se observan algunos hechos que, en sí mismos, muestran el complejo escenario en el cual fue rendida esta prueba nacional y que indican, de una u otra manera, el impacto que produjo aplicar la PSU en el contexto de la crisis social, que estalló en octubre del año pasado y que continuó arrastrándose cuando cientos de miles de personas debían rendirla.

En efecto, si bien hubo un poco más de 297.000 inscritos para rendir la prueba, sólo concretaron su rendición 243.445 estudiantes. La disminución de 54.000 inscritos representa un 18% de quienes se esperaba que rindieran la PSU, quedando la duda de cuántas de estas personas no se presentaron, en realidad, por el temor que generaron las funas, que se produjeron en tres ocasiones distintas durante enero de 2020; aplicación interrumpida, a veces con inusitada violencia, en distintas ciudades del país. Todos indicadores de lo irregular y complejo que fue el proceso para la actual generación de estudiantes que postula a la educación superior.

# Resultados PSU: cierre de un irregular proceso



**Es de esperar que esta parte final del proceso no vuelva a producir nuevas dificultades. Bastante ya sufrieron los miles de afectados y afectadas por una aplicación de la PSU en extremo irregular.**

Otro hecho que da cuenta del impacto que produjo la aplicación de la última PSU consiste en la disminución notable de un 50% de los puntajes nacionales, pues el año anterior los casos sobresalientes sumaron 211 y, este año, apenas 109. Si bien los que rendían la Prueba de Historia no pudieron siquiera optar a este mérito académico, y naturalmente debe ser considerado en esta disminución, de los 109 puntajes nacionales, 89 corresponden a la Prueba de Matemáticas, hecho que pondrá en cuestionamiento la dificultad intrínseca de las pruebas de lenguaje y ciencias, así como la deficiente preparación que traen los estudiantes en estas áreas.

Entre lunes y viernes de esta última semana de febrero, miles de estudiantes realizarán sus postulaciones para optar a las diferentes carreras en instituciones de educación superior. Es de esperar que esta parte final del proceso no vuelva a producir nuevas dificultades. Bastante ya sufrieron los miles de afectados y afectadas por una aplicación de la PSU en extremo irregular.

## CARTAS

### Adultos mayores

Señora Directora:

Sobre la carta titulada "Experiencia mayor", publicada por Soledad Rodríguez el pasado viernes, algunas consideraciones:

Debemos diferenciar entre inclusión e integración. Mientras la primera apunta a la horizontalidad sustentada en políticas públicas de corte programático, la segunda, propia de este gobierno, es reacción a la evidente desprotección económica a la que está expuesta nuestra tercera edad. Esta respuesta subsidiaria, sin tocar las AFP, habla de verticalidad.

A su vez, intentar disfrazar la falta de oportunidades laborales como exclusiva de los adultos mayores es una falacia evidente. De hecho, muchos jóvenes universitarios deambulan sin la oportunidad de trabajo.

Otra contradicción es elevar el empleo como plataforma de visibilidad sectorial. En Chile, donde la organización en el trabajo es castigada de distintas formas, hace décadas se redujo la articulación laboral a su mínima expresión.

Al mismo tiempo, hacer creer que el adulto mayor necesita este

espacio para socializar está casi a la par de las declaraciones del ex subsecretario Luis Castillo y el estar a las 6 am haciendo vida social en los hospitales.

En resumen, es un error romantizar el trabajo en la tercera edad para encubrir la vulneración de un derecho básico como es la jubilación. Hay una diferencia conceptual entre la decisión como opción para sentirse partícipe y como obligación para poder sobrevivir.

Fernando Fernández Ulloa

### Consulta del PPD

Señora Directora:

Es de conocimiento nacional y regional al interior del PPD que la comuna de Hualpén en la Región es emblemática, por su fuerza electoral interna y su trayectoria histórica. El Partido por la Democracia, por tanto, se prepara a realizar en el contexto de las elecciones municipales 2020, una consulta ciudadana que dirimirá quien será el o la representante al sillón alcaldicio por el PPD en Hualpén.

La fecha programada para dicha consulta ciudadana es el do-

mingo 15 marzo, procesos en el cual podrán participar todos(as) las personas que tienen derecho a voto en la comuna, según lo indicado por la mesa nacional del partido.

Si bien el proceso ha movilizado y mantiene inquieto a él y la candidata, ambos con legítimas aspiraciones a ser representante del PPD en la comuna, las líneas de esta cancha fueron marcadas y, por tanto, se ha encargado a este presidente provincial de Concepción del PPD, que oficie de encargado electoral del proceso, labor técnica que ha implicado ejecutar reuniones e informar a la directiva regional y mesa nacional respectivamente de cada uno de sus acuerdos y cumplimientos.

El compromiso se encuentra en resguardar y velar por un proceso acorde a las exigencias ciudadanas de transparencia y ejercicio cívico-democrático. La mesa nacional ha solicitado veedores del Servel y esperamos desarrollar con éxito este proceso.

Marcelo Orellana  
Encargado Electoral  
Consulta Ciudadana PPD  
Comuna de Hualpén

## QUERER VER



Envíe sus cartas, con una extensión máxima de 1.400 caracteres, con espacios vía email a:

- ◆ contacto@diarioconcepcion.cl
- ◆ Cochrane 1102, Concepción

La correspondencia debe consignar claramente la identidad del remitente y su número de teléfono.

Hacemos presente que el diario no puede constatar fehacientemente la identidad del autor de la correspondencia y reproduce la indicada por éste, deslindando ulterior responsabilidad.

La Dirección se reserva el derecho de seleccionar, extraer, resumir y titular las cartas recibidas, sin explicación alguna y evitando cualquier discusión con el remitente.

## Política



### REC: Afinan seguridad y entregan horarios de las bandas

Autoridades de la gobernación provincial, Carabineros y representantes de la productora Sono, se reunieron en la tarde de ayer para afinar los protocolos de seguridad para el Festival Rock en Concepción (REC), que se realizará este fin de semana.

Con el antecedente de lo ocurrido el domingo en el inicio del Festival de Viña del Mar, el gobernador de Concepción, Robert Contreras, admitió que la modificación de las fechas ayudaron a disponer de mayor contingente policial para el evento. “El año pasado

hubo problemas porque tuvimos dos eventos el mismo día”, comentó.

En tanto, el intendente Sergio Giacaman aseguró que se cumplió lo que la licitación pidió. Ello, por las críticas realizadas por el ex intendente Rodrigo Díaz al *lineup* del evento.

Ayer, además, se dieron a conocer los horarios y días en que participarán los artistas. Así, el sábado estarán, entre otros, Carlos Cabezas, La Julia Smith, Los Tres y Bomba Stereo. El domingo será el turno de Rocía Peña, Feliciano Saldías, Vicente Cifuentes, Miranda! y Starship.

FOTO: AGENCIA UNO

**LAS DIFERENTES** posturas manifestadas por los ministros influyeron en la decisión del Presidente Piñera, que también bajó a regiones.



INSTRUCCIÓN DESDE LA MONEDA APUNTA SÓLO A FOMENTAR LA PARTICIPACIÓN DE LOS COMICIOS DE ABRIL

# Autoridades de Bío Bío también se abstendrán de opinar sobre plebiscito

En el oficialismo regional tampoco existe una sola posición respecto al futuro de la Constitución. Algunas autoridades reconocieron que se tuvieron que restar de actividades referidas a la elección.

Ángel Rogel Álvarez  
angel.rogel@diarioconcepcion.cl

La prescindencia impuesta por el Gobierno a sus ministros, a propósito del plebiscito de abril, ha sido uno de los temas que más debate ha generado en los últimos días. De hecho, el alcalde de Puente Alto, Germán Codina, un reconocido “piñerista”, dijo que era una “aberración que hubiera gente que le pusiera un bozal a otra”.

Como se sabe, desde La Moneda, se adoptó la decisión de no opinar sobre los comicios para evitar divisiones en el conglomerado oficialista. Y, bueno, como era de suponer, la instrucción tam-

### Diferencias entre ministros

El titular de Vivienda se manifestó a favor de aprobar, mientras que la representante de Educación ha dicho que rechazará.

### El debate de la violencia

Ayer La Moneda volvió a colocar el foco en la violencia y la falta de crítica opositora en este tema.

bién bajó a regiones, así lo corroboró la seremi de Gobierno, Francesca Parodi (Evópoli).

De hecho, la vocera del Gobierno Regional dijo que la instrucción venía de la presidencia y no era la única. Sí, pues a la prescindencia de opinar respecto a “aprobar” o “rechazar”, está la instrucción de apoyar y fomentar la participación ciudadana.

“Existe claridad de que existen dos caminos para que la ciudadanía se pronuncie, pero lo que a nosotros nos corresponde es trabajar por la participación”, dijo Parodi.

El seremi de Salud, Héctor Muñoz (RN), comentó que había to-

mado la decisión de mantenerse al margen, aunque tiene su posición. Por ello, no ha sido complejo tomar una posición de neutralidad, tal y como lo ha solicitado la actual administración.

El titular de Salud coincidió con Parodi en el privilegiar el llamado a la participación.

En la Región, tal y como ocurre a nivel ministerial y parlamentario, no existe una sola voz en el oficialismo. El caso es evidente en el Consejo Regional (Core), donde representantes de la derecha, como Luis Santibáñez (UDI) y Patricio Lynch (RN), están por aprobar el cambio a la Constitución.

“Entiendo como necesario establecer un nuevo pacto con la ciudadanía. Ello en el ámbito de las libertades individuales, el emprendimiento, la innovación, la equidad social, acceso a educación y salud de calidad, y garantizar un régimen de pensiones que traiga dignidad a millones de Chilenos”, ha dicho el primero.

“La nueva Constitución es un nuevo pacto que asegura mínimos sociales, políticos, económicos, morales y de gobernabilidad”, ha manifestado el segundo.

### OPINIONES

Twitter @DiarioConce  
contacto@diarioconcepcion.cl

# Política

**Marcelo Castro Bustamante**  
marcelo.castro@diarioconcepcion.cl

EN REEMPLAZO DE CARLOS JARA

## Seremi del Trabajo pretende mantener labor en terreno

**Asumió Sintia Leyton, tras vacancia de 54 días en la cartera.** Cercana a la diputada Francesca Muñoz, dijo que le interesaba priorizar la fiscalización.

54 días debieron pasar entre la salida de Carlos Jara, militante de RN y cercano al ex presidente regional de ese partido, Claudio Eguiluz, para la que la seremi del Trabajo en el Bío Bío tuviera una cabeza titular.

Se trata de Sintia Leyton, también militante de RN y que hasta hace unos días, se desempeñaba como asesora de la diputada del partido, Francesca Muñoz. "Ese trabajo me sirvió para mantenerme actualizada en los temas legislativos y eso me ayudará a aplicarlo ahora", explicó.

Al asumir el cargo señaló que "me interesa fortalecer y priorizar la fiscalización que se hace en las diferentes áreas laborales que realiza el Ministerio. También, realizar una bajada oportuna de todas las actividades que está realizando la cartera a favor de los trabajadores, en materia de previsión social y empleabilidad".

Leyton considera que el empleo en la Región es una materia sensible y que la difusión de los programas que se realizan en la cartera son fundamentales para que sean utilizados de forma correcta.

En materia más política, minimizó el hecho de asumir un cargo que pertenecía a un integrante de

otra facción de RN. "No hay una dificultad de donde provenimos, ya que hay una directriz del intendente y del Ministerio, yo no veo ninguna dificultad", comentó.

Respecto a las críticas del diputado, Leonidas Romero, la nueva titular del Trabajo indicó que se realizó un trabajo serio de selección. "Más allá de las opiniones, acá debemos trabajar juntos en pos de las necesidades de la Región y eso es lo que importa en este minuto. Eso lo tenemos que hacer juntos con todos los parlamentarios", expresó.

**OPINIONES**

Twitter @DiarioConce  
contacto@diarioconcepcion.cl



100 AÑOS DE DESARROLLO LIBRE DEL ESPÍRITU

## DIPLOMAS 2020

### FORMACIÓN PERMANENTE

UNIVERSIDAD DE CONCEPCIÓN

- Análisis de Inteligencia
- Evaluación Formativa: De la Calificación a la Evaluación
- Filosofía, Sociedad y Cultura
- Infecciones Asociadas a la Atención en Salud
- Marketing Digital
- Preparación Examen TOEFL y Postulación a Estudios en el Extranjero
- Recursos Hídricos para el Desarrollo Sustentable

7 AÑOS UNIVERSIDAD ACREDITADA PARA DESARROLLO DEL PAÍS

041 266 1387

"EL LOGRO DE TUS OBJETIVOS ES EL ESPÍRITU DE CRECER Y SER MÁS"

formacionpermanente@udec.cl  
www.formacionpermanente.udec.cl

## Ciudad

“Es aventurado hacer juicios sobre las causas de la disminución de los promedios”.  
**Fernando Peña**, seremi de Educación.

“No estamos frente a alumnos de enseñanza media que tengan condiciones peores a los años anteriores”.  
**Christian Schmitz**, rector Ucs.

El 9 de marzo se sabrán los resultados de las selecciones y un día después inicia el proceso de matrícula.

ALERTA A AUTORIDADES

# Drástica disminución de puntajes nacionales en PSU 2020: cinco en la Región

Marcelo Castro B./Ángel Rogel A.  
contacto@diarioconcepcion.cl

A las 08:00 de este lunes se conocieron los resultados de la Prueba de Selección Universitaria (PSU), correspondiente a 2020, un proceso que no ha estado exento de complejidades, pues, como se recordará, hubo alumnos que tuvieron que rendir hasta tres veces el test a raíz de las manifestaciones que se produjeron durante la medición.

La directora del Departamento de Evaluación, Medición y Registro Educativo (Demre), María Elena González, explicó que el proceso tuvo una asistencia del 82% de las personas que se inscribieron, siendo mayoría mujeres, de colegios científico-humanistas y de establecimientos particulares subvencionados.

Los cupos para el Programa de Acompañamiento y Acceso Efectivo (Pace) corresponden, durante este proceso, al 16% de los estudiantes que rindieron la PSU. “Se trata de 37 mil 91 personas que utilizaron esta modalidad durante este proceso a nivel nacional”, comentaron desde la secretaría general del Cruch.

### Puntajes nacionales

Esto trajo una disminución en la cifra de puntajes nacionales, puesto que si en 2019 hubo 211, durante este proceso los máximos puntajes fueron 109. Del total, la mayoría se concentran en la Región Metropolitana.

En Bío Bío, en tanto, la tendencia es igual a la nacional. Si en 2019 hubo diez puntajes máximos en las diferentes disciplinas, en este proceso solo hubo cinco estudiantes con 850 puntos, todos en la prueba de Matemáticas.

El seremi de Educación del Bío Bío, Fernando Peña, junto con manifestar que culmina una etapa importante para los estudiantes que rindieron el test, reconoció que “vamos a tener que evaluar esta cifra”.

En lo inmediato, agregó, “tenemos que apoyar a las universidades durante el proceso de admisión, para que los estudiantes puedan postular en buen tiempo y forma. Es aventurado hacer juicios sobre las causas de la disminución de los promedios”.

Resultados se conocieron durante este lunes y máximos puntajes descendieron a la mitad a nivel nacional y regional. En tanto, las universidades en el Bío Bío comenzaron el proceso de postulación a sus respectivas instituciones.



FOTO: ARCHIVO / ISIDORO VALENZUELA M.

### Matemáticas

es la prueba que concentra a los cinco puntajes nacionales de la Región.

### 28 de febrero

es el plazo para realizar las postulaciones a las universidades del SUA.

Por su parte, el rector de la Universidad Católica de la Santísima Concepción (Ucs), Christian Schmitz, sostuvo que el entorno en el cual se desarrolló la PSU no fue óptimo.

“Fue algo complejo e interrumpido con condiciones adversas para los propios estudiantes y eso repercutió en los propios resultados. No estamos frente a alumnos de enseñanza media que tengan condiciones peores a los años anteriores, sino que son consecuencias de las malas condiciones en que se rindió la prueba”, comentó el rector de la Ucs.

### Proceso de admisión

En tanto, una hora después de que se conocieran los resultados, se inició el proceso de postulación a las universidades que se encuentran adscritas al Sistema Único de Admisión (SUA), que durante su primera jornada alcanzó más de 20 mil solicitudes. En la Universidad de Concepción (UdeC), en tanto, se dio inicio al Centro de Ayuda al Postulante. “La idea es poder responder todo tipo de preguntas incluyendo admisiones especiales o simulaciones a las postulaciones”, comentó Carola Bruna, subdirectora de la Dirección de Docencia de la UdeC.

EL ENTORNO en el cual se realizó la prueba no fue el mejor, dijo el rector de la Ucs.

AYER PARTIÓ el Centro de Ayuda al Postulante en la Casa del Deporte en la Universidad de Concepción (UdeC).



FOTO: RAPHAEL SIERRA P.

### OPINIONES

Twitter @DiarioConcepcion  
contacto@diarioconcepcion.cl

# Ciudad

**Daniel Núñez Durán**  
contacto@diarioconcepcion.cl

A sólo días que se cumpla la primera década de aquella madrugada que cambió la historia del país y, sobre todo, de la Región del Bío Bío, municipalidades locales preparan una serie de actividades para recordar el suceso y a las víctimas que dejó uno de los terremotos más grandes de la historia de Chile.

Seminarios, documentales y una misa ecuménica, formarán parte del calendario de actividades que se llevarán a cabo en Concepción, Talcahuano y Dichato.

Además, aún se encuentra en duda la visita del Presidente Sebastián Piñera a la Región, puesto que, desde el gobierno, existe temor a eventuales manifestaciones en contra del Mandatario en las localidades afectadas, debido a la situación social que atraviesa el país.

“Dada la relevancia nacional que tiene el 27/F, hay varias autoridades que tienen la intención de venir a la Región. No descarto la presencia del Presidente ni de ninguna autoridad nacional”, comentó el intendente de la Región, Sergio Giacaman.

## Hoy se inicia el programa

Algunas de las actividades conmemorativas serán lideradas por las fundaciones Alto Río y Proyecta Memoria, de Concepción y Talcahuano, respectivamente. Ambas instancias nacieron tras el terremoto.

El calendario de acciones se inicia hoy con la elaboración de un mural ciudadano del recuerdo, donde vecinos podrán manifestar su sentir diez años después del sismo.

El día 26, se realizarán dos actividades. Una será el seminario “Experiencias y Aprendizajes desde 27/F 2010” (08:30 h en CFT Pro Andes de Talcahuano) y la jornada continuará con la “Ruta de la memoria ante desastres” en Plaza Acevedo (18:00 horas).

El 27, cuando se cumplan exactos 10 años se llevarán a cabo dos actos de cierre. El primero, será el estreno del documental “Tsunami ladies: mujeres resilientes en Chile y Japón” (Auditorio CTF Pro Andes de Talcahuano a las 11 horas). Y para finalizar la semana, se realiza-

CONMEMORACIONES EN TODA LA REGIÓN

# Diversidad de actividades marcarán los diez años del 27/F

Una misa, seminarios y eventual visita del Presidente Piñera formarán parte del programa regional para conmemorar la tragedia.

64

## fallecidos

dejó el terremoto en la Región del Bío Bío. El 27/F será un día para recordar a las víctimas de aquella jornada.

rá un “acto conmemorativo y sueños de resiliencia” en el sitio del edificio Alto Río a las 21 horas en Concepción.

“Conmemoramos cada 27/F porque el desastre del 2010 cambió nuestras vidas, no el terremoto o el tsunami, sino la falta de educación y responsabilidad ciudadana, y haber sobrevivido a las consecuencias de ello. Hoy, la resignificación del dolor nos permite concretar sueños de resiliencia”, comenta Mónica Molina, presidenta de Fundación Alto Río.

Es preciso consignar que todas las actividades señaladas contarán con el respaldo de las municipalidades de Concepción y Talcahuano.

## Actos en la costa

En las localidades que fueron afectadas por el terremoto y, sobre todo, por el

tsunami, también se realizarán actos para a las víctimas de la tragedia. En Talcahuano, se realizará la feria científica interactiva “Un viaje simulado a las amenazas naturales: terremotos y tsunamis” a las 11 horas en la Plaza de Armas de la ciudad el día 27 de Febrero.

Por la tarde, se llevará a cabo la actividad conmemorativa “27/F-10 años después”, ceremonia que se hará en las dependencias de la ex aduana de la ciudad.

Por su parte, en Dichato, una de las localidades donde la fuerza del mar cobró una gran cantidad de víctimas, este jueves se hará una misa ecuménica en la Cruz de la Costanera. La actividad será a las 11 horas y contará con el respaldo de la municipalidad de Tomé.

“El servicio religioso contará con las autoridades y dirigentes sociales de la comuna. La idea es hacer un acto que nos permita recordar a las víctimas de manera solemne, como lo amerita un momento doloroso como el 27/F”, comentó el alcalde de Tomé, Eduardo Aguilera.

## OPINIONES

Twitter @DiarioConce  
contacto@diarioconcepcion.cl

FOTO: ARCHIVO / ISIDORO VALENZUELA M.



EN SUSPENSO se mantiene la visita del Presidente Sebastián Piñera a la Región. Temor a funas y manifestaciones generan dudas entre los asesores del Jefe de Estado.

TEMPORADA DE TEATRO EN TEATRO UDEC FEBRERO 2020

Universidad de Concepción Corporación Cultural

- FEB 6** 20h - Teatro UDEC: QUIXOTE · 20H. Entretenida adaptación de Cervantes. Compañía de Teatro Escarabajo y UCSC.
- FEB 14** 20h - Teatro UDEC: EL PRINCIPIITO · 20H. Con una estética urbana y callejera. Compañía de Teatro UCSC.
- FEB 20** 20h - Teatro UDEC: ISLA GRANDE · 20H. La crisis tras el cambio climático. Compañía Teatro Penquista.
- FEB 27** 20h - Teatro UDEC: LA VITRINA · 20H. El cuestionable rol social de la mujer. Compañía de Teatro La Chora Berta.

VENTA DE TICKETS EN BOLETERÍA DEL TEATRO UDEC

www.corcudec.cl · @corcudec

Logos: Universidad de Concepción, Radio UdeC 95.1, Diario Concepción, tvu.

## Ciudad

FOTO: RAPHAEL SIERRA P



## Autoridades invitan a organizaciones sociales a reunirse de cara al 8 de marzo

Las autoridades políticas y policiales de la Región invitaron a organizaciones sociales a que participarán de marchas el próximo 8 de marzo, en el marco del Día Internacional de la Mujer, a reunirse y definir un protocolo para la manifestación.

La seremi de la Mujer y Equidad de Género, Marissa Barro, explicó que se trata de una fecha relevante, por lo que se espera que exista un

ambiente de tranquilidad y respeto. "Debemos estar en unidad y no podemos deslegitimar este día, tenemos que demostrar que podemos ejercer el derecho a manifestarnos de forma coherente, tranquila y sin violencia, tal como ha ocurrido en otras ocasiones", dijo.

La autoridad espera sostener un encuentro con los grupos que están convocando a la manifestación durante los próximos días.

En tanto, la mayor de Carabineros, Karen Varela, contó que "nuestro programa operativo será acorde a lo que ocurra y hacemos un llamado a las organizaciones para coordinar y saber cuánta gente va a participar".

Varela afirmó que existirán protocolos especiales de orden público para mujeres por parte de la prefectura, en un día que "es maravilloso", sostuvo.

FOTO: CAROLINA ECHAGÜE M.

Javier Ochoa Provoste  
javier.ochoa@diarioconcepcion.cl

AMBIENTALISTA COLOMBIANO COMPARTIÓ EXPERIENCIAS EN CHILE

# Promueven gestión comunitaria para proteger a los humedales

"Autogestión de humedales urbanos desde la ciudadanía", fue el nombre del seminario realizado hace unos días en Concepción y organizado por la Red de Humedales del Bío Bío y Fundación Forecos.

En la oportunidad, estuvo en Chile el líder ambientalista colombiano, Jorge Escobar, de la Fundación Humedales de Bogotá, quien, junto a la líder ambiental local, Luisa Valenzuela, expusieron la realidad que amenaza a los humedales urbanos, como el Vasco de Gama.

"Nuestra organización está dedicada a rescatar las riquezas e importancia de estos ecosistemas de la capital de Colombia. Esta fundación es un referente latinoamericano para la protección, defensa y valoración de estos espacios urbanos desde la ciudadanía. Han sido exitosos en promover un modelo de gobernanza y gestión de los espacios del agua de Bogotá, que tiene como resultado hoy día una Red de Humedales Urbanos protegidos, con acceso público como parque y donde se promueve la educación ambiental", dijo Montserrat Lara, miembro de la Red Ciudadana por los Humedales de Valdivia, coordinadora del evento.

Por su parte, Jorge Escobar, reconoció que si bien en Bogotá llevan camino adelantado en cuanto al modelo de gobernanza, lo cierto es que llegaron algo tarde, puesto que la destrucción de humedales en Bogotá fue mucho

**La clave es que desde la ciudadanía, se generen modelos de gobernanza que velen por el cuidado de estos valiosos espacios naturales.**

más profunda que la que se observa hoy en Concepción y otras ciudades como Valdivia, de ahí la importancia de avanzar en una protección real de los ricos ecosistemas que existen en la intercomuna, destacó.

"Clave es la organización comunitaria para presionar al poder político a diseñar instrumentos de protección, esto es planificación territorial, que los incluya como zonas de interés ecosistémico, de manera tal de poder ir articulando

el avance de las ciudades, pero respetando e integrando estos valiosos espacios", planteó Escobar.

Entre diversos servicios que entrega, resalta el control de inundaciones, filtro de aguas lluvias, espacios para nidificación de aves y atractivo turístico.

Un ejemplo notable de esto lo constituye la migración masiva de la gaviota de Franklin, que cada año se desplaza del hemisferio norte hacia el humedal Rocuant-Andalién para alimentarse, lo que ha-

FRASE



**"En Chile aún tienen grandes hectáreas de humedales que es necesario proteger antes de que sean destruidos".**

Jorge Escobar, de la Fundación Humedales de Bogotá.

bla de las bondades y buena salud de estos espacios naturales.

Por eso, es importante la reciente Ley que los protege. Con esto, el Ministerio del Medio Ambiente podrá declarar de oficio, o por petición de un municipio, la protección a uno de estos vitales ecosistemas acuáticos. En el caso de que una municipalidad haga la solicitud, la cartera de Medio Ambiente tendrá un plazo de seis meses para pronunciarse.

Durante ese periodo, la alcaldía podrá postergar la entrega de permisos de subdivisión, loteo o urbanización predial y de construcciones en los terrenos en que se encuentren emplazados.

OPINIONES

Twitter @DiarioConce  
contacto@diarioconcepcion.cl

**IMPORTANCIA: ZONA DE AMORTIGUAMIENTO** de inundaciones y mitigar efectos del cambio climático.





# Economía & Negocios

<b>IPC</b>	
Enero	0,6%
Anual	3,5%
<b>TPM</b>	
Desde 23/10/2019	1,75%

<b>UNIDAD DE FOMENTO</b>
<b>\$28.440,19</b>
<b>UTM FEBRERO</b>
<b>\$48.305,00</b>

<b>BOLSAS DE VALORES</b>					
Ipsa	4.430,63	-2,25%	Igpa	22.242,96	-2,13%
<b>MONEDAS EXTRANJERAS</b>					
Dólar Observado	\$808,50	Euro	\$860,57		
<b>COMMODITIES</b>					
Celulosa NBSK (US\$/Ton)	1.205	Cobre (US\$/libra)	2,56		
H. de pescado (US\$/Ton)	1.520	Petróleo(US\$/libra)	51,54		

SEGÚN ÚLTIMO CATASTRO DEL CIREN

# Superficie frutícola crece 46% en últimos tres años en Región del Bío Bío

**El cambio climático y la sequía han transformado los campos y cultivos de Chile.** Mientras se revela que la cereza gana fuerza frente a los tradicionales campos cosechados con uva de mesa, la ubicación de estos predios cobra vital importancia a la hora de invertir en ellos.

**Javier Ochoa Provoste**  
javier.ochoa@diarioconcepcion.cl

El cambio climático, que por una parte ha provocado estrechez hídrica en la zona central, sumado a nuevas condiciones meteorológicas en la zona sur, ha provocado que la superficie destinada a la actividad frutícola haya aumentado en un 46% en los últimos tres años, según los últimos catastros que ha realizado el Centro de Información de Recursos Naturales (Ciren).

De esta forma, en la actualidad, en la Región del Bío Bío la superficie con frutales es de 5.842 hectáreas distribuidas entre 226 huertos, de las cuales, el 99% son regadas.

“La tasa de variación entre los dos últimos catastros frutícolas realizados por Ciren, en los años 2016 y 2019, es de un 46%, lo que muestra la importancia que ha adquirido la producción frutícola en la Región en los últimos años”, destacó el seremi de Agricultura, Francisco Lagos.

Cabe destacar que lideran los arándanos en producción frutícola, con una superficie de 1.941 hectáreas, la que ha crecido en un 11% en comparación al 2016. Además, es importante porque lidera las exportaciones agrícolas regionales, con ventas por casi US\$ 82 millones anuales, las que han ido en aumento año a año.

Luego, en segundo lugar en importancia está el nogal, con exportaciones por casi 30 millones de dólares anuales y una

## 134%

ha crecido la superficie destinada a la producción de nueces entre los años 2016 y 2019. Actualmente, son 1.426 las hectáreas destinadas a la plantación de nogal en la Región.

## 538 ha

cultivadas con cerezo, cifra que se duplicó entre 2016 y 2019. Es el fruto con mayor proyección y cultivado también por pequeños agricultores.

superficie en franca expansión, ya que entre los años 2016 y 2019 ha crecido en un 134%. Actualmente, la superficie de nogal en la Región es de 1.426 hectáreas.

Cerrando el podio de superficie está el avellano europeo, con 1.031 hectáreas, con 124% de aumento de superficie y una exportación de 63,6 millones de dólares anuales.

El seremi de Agricultura informó que otras especies de importancia son el manzano rojo, con 575 ha, y los cerezos, con 538 ha. Todas estas especies en estos últimos años, a excepción del arándano, han duplicado la superficie que tenían en el 2016.

“Especial mención merece el cerezo, ya que, a pesar de que su superficie, no es de las mayores de la Región, tiene la particularidad de ser casi el único frutal mayor que es cultivado tam-

bién por pequeños agricultores y por tener una gran proyección en el mercado externo, como sucedió esta temporada, donde los volúmenes de cerezas exportadas por Chile superaron, por primera vez, las exportaciones de uva de mesa. Además, tiene la particularidad de poseer una gran gama de variedades que tienen capacidad de adaptación a diferentes condiciones climáticas, lo que es muy importante en los escenarios de cambio climático que enfrentamos”, planteó Lagos.

El destino de la producción de estas especies frutales son principalmente los mercados externos. Hay que destacar que, mientras las exportaciones de la Región en diciembre de 2019 bajaron 14,1% en relación a diciembre del 2018, las exportaciones frutícolas, en cambio, aumentaron en un 88% en relación al año anterior, con valores que alcanzaron los 17,1 millones de dólares anuales, lo que representa el 4,3% del total del monto de las exportaciones regionales.

Sobre los desafíos, la autoridad dijo que la expansión de la superficie frutal en la Región es un desafío y una gran oportunidad, sin embargo, debe ser hecha con prácticas agronómicas y tecnología adecuada, especialmente adaptada a las nuevas condiciones de cambio climático, para así enfrentar realidades como las lluvias tardías y las altas temperaturas.

**OPINIONES**  
Twitter @DiarioConcepcion  
contacto@diarioconcepcion.cl

ILUSTRACIÓN: ANDRÉS OREÑA P.



**CÍTRICOS**  
III IV V VI

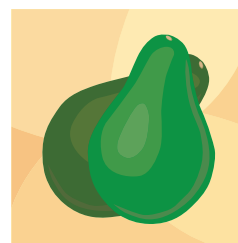

**PALTOS**  
IV V VI VII



**ALMENDROS**  
IV V VI

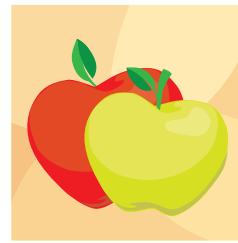

**MANZANOS ROJOS Y VERDES**  
V RM VI VII VIII IX



**AVELLANOS EUROPEOS**  
VII VIII IX XIV X

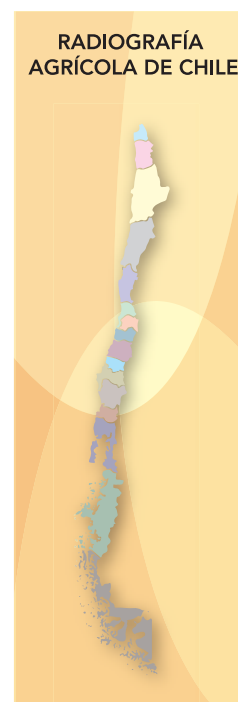

**VIÑAS**  
IV V VI VII VIII IX



**NOGALES**  
V VI VII VIII



**CRANBERRY**  
XIV X

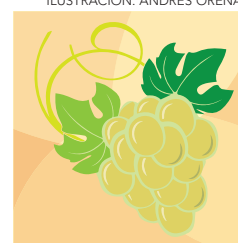

**UVA DE MESA**  
IV V RM VI



**ARÁNDANOS**  
IV V VI VII VIII IX XIV X

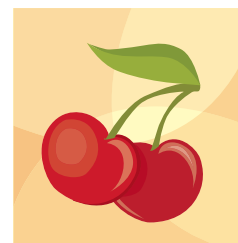

**CEREZOS**  
IV V VI VII VIII IX X XI



**DURAZNOS, CIRUELOS Y KIWIS**  
VI VII

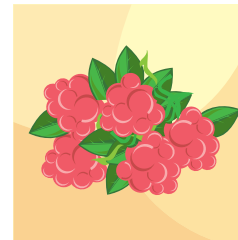

**FRAMBUESAS**  
VII VIII X

## Economía & Negocios

FOTO: ARCHIVO / DIARIO CONCEPCIÓN



### Banca compromete medidas para evitar endeudamiento

El ministro de Economía, Fomento y Turismo, Lucas Palacios, alcanzó un acuerdo con la Asociación de Bancos e Instituciones Financieras (Abif) para que los principales bancos implementen a la brevedad un plan especial para hacer frente a los altos gastos que enfrentan las familias en marzo y disminuir los niveles de endeudamiento.

Siguiendo los pasos de BancoEstado, que ya puso en marcha iniciativas en esa línea, el compromiso asumido por las instituciones considera planes de refinanciamiento con tasas preferenciales, aplazamiento de cuotas y periodos de gracia, opciones que desde hoy comenzarán a ser implementadas por cada entidad. Así, los bancos realizarán una evaluación de cada caso, contactarán a sus clientes, y harán una propuesta concreta a cada uno de ellos.

El presidente de la Abif, José Manuel Mena, comentó que “más de 500 mil pequeños y medianos empresarios, y personas naturales con giro han sido contactadas proactivamente por los bancos para apoyarlos con diversas medidas, como la flexibilización de las condiciones crediticias.

QUIEN DEBE HACERLO ES LA PROPIA ENTIDAD INTERESADA

# A postular: Sence bonificará a las empresas que contraten jóvenes

Se busca hacer frente a la dificultad por encontrar prácticas profesionales. Considera candidatos en general y egresados/as de cursos capacitación Sence.



FOTO: RAPHAEL SIERRA P.

**LAS POSTULACIONES** están abiertas y quien lo hace es la empresa, informaron desde el Sence.

**Economía y Negocios**  
contacto@diarioconcepcion.cl

Dos mil jóvenes en el país tendrán la oportunidad de ingresar al mercado laboral y aprender un oficio en su puesto de trabajo, con el programa Aprendices de Sence, que ya abrió postulaciones para que empresas de todo Bío Bío y el país puedan incorporar a sus actividades

### Se busca enfrentar este problema

Existe aproximadamente un 30% de alumnos que egresan de 4° medio Técnico-Profesional y no logran realizar sus prácticas laborales.

productivas a jóvenes. Por ello, el director regional del Sence, Óscar Aliaga, realizó un llamado a las empresas que cumplan con los requisitos a postular al beneficio vía página web [sence.cl](http://sence.cl) o acercándose para orientaciones a la oficina regional ubicada en O'Higgins 437, piso 2, en Concepción, o en sus sedes provinciales ubicadas en los edifi-

cios públicos de Lebu y Los Ángeles. “Las empresas que contraten a esos trabajadores recibirán una bonificación por parte de Sence, equivalente al 50% de un ingreso mínimo mensual por cada mes que el aprendiz se forme en la empresa, con un tope de 12 meses y hasta \$400.000 para capacitación. El programa busca, además, ayudar los jóvenes que conforman el 30% de alumnos que hoy egresan de 4° medio Técnico-Profesional y no logran realizar sus prácticas laborales, para que puedan, finalmente, recibirse y acceder a mejores puestos de trabajo. Incentivo a la educación dual, es decir, que los jóvenes de Liceos Técnico-Profesionales sigan formándose, mientras realizan su primer empleo. Esto les permite recibir un sueldo y comenzar a hacer carrera dentro de la empresa”, señaló Aliaga.

En la Región del Bío Bío hay 160 cupos disponibles y la empresa será bonificada por un monto de hasta \$400.000 por concepto de capacitación ejecutada a través de un Otec o Relator Interno, por cada aprendiz contratado y por una sola vez. Con ello, se busca fomentar la contratación de este segmento de la población y su incorporación al mercado laboral.

Considera jóvenes en general y egresados/as de programas de capacitación de Sence, además, de la enseñanza media técnico profesional.

### OPINIONES

Twitter @DiarioConcepcion  
contacto@diarioconcepcion.cl

FOTO: BLUMAR

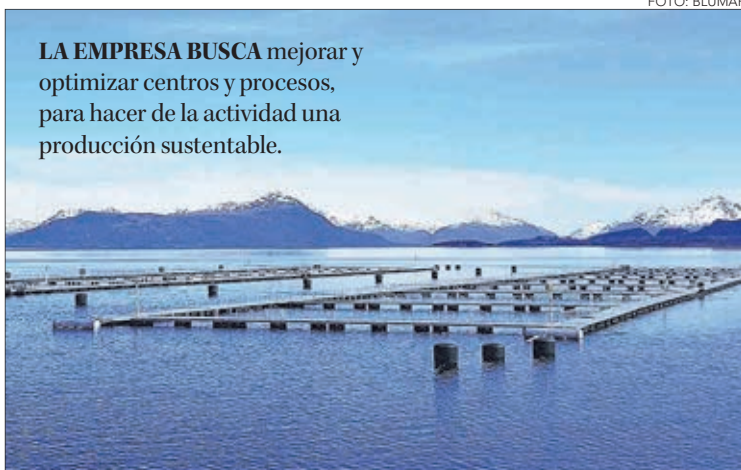

**LA EMPRESA BUSCA** mejorar y optimizar centros y procesos, para hacer de la actividad una producción sustentable.

## 2020: Blumar recibe certificación ASC

Un importante reconocimiento recibió la empresa Blumar, al obtener la certificación del Acuaculture Stewardship Council (ASC) para sus centros de cultivo instalados en la región de Magallanes: Marta, Punta Vergara y Mina Elena, lo que posibilitará suministrar salmón certificado ASC a clientes internacionales durante 2020.

El reconocimiento de la certificación ASC destaca la capacidad de

# 100%

de sus centros de cultivos esperan que cuenten con esta certificación internacional.

Blumar para enfrentar problemas clave de la industria, tales como redu-

cir el uso de antibióticos, así como explorar alternativas no farmacológicas para reducir y abordar brotes de enfermedades. La empresa también se ha comprometido a utilizar alimentos producidos de manera sostenible y colaborar con científicos para investigar los riesgos del establecimiento de especies no nativas en sus zonas de producción, considerando medidas especiales para proteger áreas con alto valor de conservación.



Alina Muñoz Rojas  
Académica de Ingeniería Comercial  
Universidad San Sebastián

## UNIVERSIDAD SAN SEBASTIÁN

Desde el punto de vista de la división sexual del trabajo, y los modos en los que se organiza tradicionalmente la vida familiar en Chile, la responsabilidad del cuidado y la ejecución del trabajo doméstico recae sobre las mujeres, implicando una gran dedicación de tiempo, sobrecarga de labores y deberes así como un gran aporte económico al país que si bien históricamente ha sido invisibilizado, recientemente fue valorado en el "Primer estudio nacional de Valoración Económica del Trabajo Doméstico y de Cuidado No Remunerado en Chile". El informe indica que esta labor aportaría con el 21,8% total del PIB nacional, mucho más que cualquier otro rubro económico, seguido por servicios financieros y empresariales con un 11,8% de participación.

Pero ¿quiénes realizan el trabajo doméstico y de cuidado no remunerado?

En su mayoría mujeres. De acuerdo con datos del INE (2019) la tasa de participación de mujeres en el trabajo doméstico del propio hogar es de 98,7%, en relación con las labores de cuidado los datos son aún más lapidarios, e indican que hacia el año 2050 cada mujer de edades comprendidas entre los 18 y 64 años deberá hacerse cargo de 3,8 unidades de cuidado.

¿Por qué las mujeres? Tradicional y culturalmente cada una de las mujeres asume desde su niñez la crianza, las tareas del hogar y la presencia para con los otros como características propias y esenciales de la condición femenina.

En este aprendizaje sociocultural de la identidad de género, es que aparece el rol de las mujeres como pilar fundamental de la crianza y las labores del hogar. A modo de ejemplo, y según resultados de la Encuesta Bicentenario (2017), un 46,7% de las y los chilenos cree que es mejor para la familia que el hombre trabaje y la mujer se quede en casa. Por otro lado, un 59% de los mismos encuestados cree que la mujer debe postergar su desarrollo profesional a favor del apoyo de la carrera profesional y laboral de la pareja. Este posicionamiento obedece –entre otros factores– a las características de un mercado laboral que contribuye a reproducir y perpetuar los estereotipos de género relacionados con ciertas características,



RESPONSABILIDADES RECAEN EN LAS MUJERES

# TRABAJO DOMÉSTICO: UNA RELEVANTE LABOR AÚN INVISIBILIZADA Y NO VALORADA

Muchos de los cambios que se han suscitado durante las tres últimas décadas han requerido promover y consolidar políticas públicas que se orienten en la búsqueda de equilibrar las experiencias del mundo doméstico y del trabajo remunerado, entendiendo que ambas dimensiones son fundamentales en el desarrollo de las personas y el alcance del bienestar.

funciones y roles asignados a las mujeres: cuidado, protección, reproducción. Además, es importante mencionar que, en el caso de los hombres, existe uniformidad respecto a su participación en los diversos sectores de la economía, no como sucede con las mujeres, donde es posible encontrar subsectores de la economía que están feminizados, como es el caso del sector servicios.

### Desafíos

Frente a ello, el deber es replantearse una nueva forma de organi-

zar los cuidados y el trabajo doméstico, así como reforzar la instalación de un nuevo modelo de división sexual del trabajo, ya que estas labores no pueden quedar en manos exclusivas de la mujer, sino que deben estar pactadas desde un reparto más igualitario y equitativo entre los géneros.

Lo anterior porque cuando hombres y mujeres participan del mercado del trabajo, el reparto equitativo de tareas, cuidados y labores domésticas es fundamental. Muchos de los cambios que se han suscitado durante las tres últimas

décadas han requerido, entre otras cosas, promover y consolidar políticas públicas que se orienten en la búsqueda de equilibrar las experiencias del mundo doméstico y el mundo del trabajo remunerado, entendiendo que ambas dimensiones son fundamentales en el desarrollo de las personas y el alcance del bienestar.

Sin embargo, un desafío de tal magnitud no se puede realizar sin partir del reconocimiento de las desigualdades y brechas de género existentes, que bidireccionalmente, desde el mundo doméstico y fami-

liar impactan el desarrollo y ejercicio de las relaciones y trayectorias laborales de mujeres y hombres.

El desafío de las políticas públicas, entonces se sitúa en promover buenas prácticas laborales, desde un enfoque de género, pero que además impacten la vida cotidiana y familiar de mujeres y hombres. Políticas públicas que cuenten con una visión integral del sistema de relaciones sociales, y una prolija coordinación entre los diferentes organismos, actores y regulaciones. Si seguimos pensando el cuidado de las y los hijos y el trabajo doméstico como labores exclusivas de las mujeres, desvalorizadas y como opciones voluntarias de los otros miembros del hogar, difícilmente los padres dedicarán más tiempo a ello y el país continuará sin comprender el tremendo valor social y económico que lo sostiene.

## Cultura & Espectáculos



FOTO: RAPHAEL SIERRA P.

VOCALISTA DE JULIUS POPPER Y FRANK

# Alejandro Venegas y una carrera marcada por el rock y el jazz

zamos a hacer un par de fechas y luego todos sabemos lo que pasó. Ahora tenemos la idea de prepararnos para mostrar el disco en una nueva serie de conciertos. Tenemos pensado tocar el 7 de marzo en el Club Chocolate, en Santiago”, afirma.

### Al ritmo del jazz

Frank, banda conformada por los integrantes de Julius Popper, se destaca por sus actuaciones en vivo, que se complementa con la presencia de diversos invitados de lujo en cada una de sus presentaciones, entre las que destacan la cantante Cecilia Gutiérrez y el contrabajista José Troncoso.

Con un “corazón dividido” entre el rock de Julius Popper y el jazz&soul de Frank, Alejandro Venegas ha sabido convivir con esta doble pasión.

“Frank es una suerte de alter ego de Julius Popper. Ha sido un proyecto que me ha dado la oportunidad de trabajar con íconos del jazz, como el Tío Valentín, Daniel Lencina, Cristian Cuturrufo. Me abrió otro mundo, este proyecto siempre va a estar mientras exista Julius, van de la mano, son dos propuestas con las que me siento muy a gusto tocando, los músicos también pasan a ser familia”, comenta.

Afirmando también que están trabajando para realizar un disco en 2020, el que sería el segundo trabajo de estudio.

“Con Frank, nos dedicamos a tocar en vivo, tenemos un álbum que sacamos con Marlon en 2011, tenemos un proyecto de grabar otro disco este año, en Chile, con varios músicos invitados, también tenemos mucho trabajo por ese lado”, agrega.

### ¿Carrera solista?

En cuanto a una posibilidad de tener una carrera solista, Venegas aseguró que hasta el momento no es algo que le haya llamado la atención.

“Me siento a gusto tocando con Julius y Frank, no he tenido la inquietud de hacer una carrera solista. He hecho presentaciones solo, pero no lo he pensado como un proyecto serio. No me veo en esa situación, ahora estoy completamente enfocado con el trabajo de las bandas”, finaliza.

### OPINIONES

Twitter @DiarioConcepcion  
contacto@diarioconcepcion.cl

**Cantante ha sabido complementar ambos proyectos, marcando un 2020 con lanzamientos de discos y giras por Chile.**

Sergio Silvestre De la Fuente  
contacto@diarioconcepcion.cl

Una de las voces que está en la retina del público penquista es Alejandro Venegas. Con más de 15 años en los escenarios, tanto con la icónica banda Julius Popper como con la agrupación de jazz, Frank, es uno de los cantantes más reconocidos de la actualidad.

Con la música presente desde su infancia, Venegas fue formando un gusto por los instrumentos y eso fue marcando un camino hacia lo que sería su fructífera carrera.

“En mi familia, la gran mayoría sabe tocar algún instrumento, fue una especie de herencia. Y, en lo personal, siempre estuve metido en los talleres música en el colegio, apegado a mi guitarra. Luego, me fui a estudiar al Conservatorio de la Corporación Sinfónica, ahí estudié piano, gita-

rra eléctrica y guitarra clásica. Pero, sin duda, un punto de inflexión en mi vida fue cuando conocí la academia de música de Marlon Romero”, cuenta Venegas.

Ya en 2004, se forma Julius Popper y, al mismo tiempo, se crea la banda de jazz Frank.

### Año de estrenos

“Julius Popper?” (2009) y “No eres tú, soy yo” (2013) fueron los discos de estudios con los que Julius Popper ha deleitado a su fanática y, en 2019, fue México el país donde la banda decidió grabar su tercer trabajo de estudio, “El desmadre”, donde se tenía planeada una gira de presentación, la cual se tuvo que posponer debido al estallido social de nuestro país.

“Teníamos una gira para presentar el nuevo disco, nosotros llegamos de México a fines de septiembre, alcan-

**28 FEB 23 HRS**

**FIESTA SOCIOS GRATIS**

HASTA LAS 00:00 HRS.

CON BANDA **SANTIGUA**

**MC**  
MARINA CLUB  
DISCOTHEQUE

marinadelsol.cl

# Sociales

Verónica Lamperti  
veronica.lamperti@diarioconcepcion.cl

## Abierto el proceso de postulaciones en la UdeC



IGNACIO QUEVEDO y Diego Portiño.

MARCOS GONZÁLEZ y Makarena González.



DIEGO ZAPATA, Diego Merino, Xavier Fabregas, Alonso Figueroa y Franz Tengelin.



Hasta el próximo viernes a las 13:00 horas será posible solicitar información y postular a la Universidad de Concepción, en las dependencias de la Casa del Deporte. En forma paralela, este mismo servicio se encuentra habilitado en el Campus Chillán y Los Ángeles. Con una oferta de 4.800 vacantes, 91 carreras que se encuentran distribuidas en 20 facultades, la UdeC se prepara para recibir a los nuevos alumnos.

VALERIA HARDTMANN y Vanessa Contreras.



MARTINA ORMAZÁBAL, Marías Jorquera y María José Ormazábal.



FRANCISCA CONCHA, Víctor Concha, Camila Concha y Ana María Vielma.



YENNY MANRÍQUEZ, Matías Solís y Wladimir Solís.

CRISTIÁN MARTÍNEZ, Benjamín Martínez y Yessica Zurita.



MARTA OPAZO, Karalina Buenante y Fernanda Buenante.



VASCO TORO, Francisca Gutiérrez y Lorenzo Reyes.



## Deportes



### Falleció el ex presidente lila Héctor Péndola

Fue presidente de Deportes Concepción entre 1978 y 1981, pero siempre estuvo ligado al "León". Sin ir más lejos, el 2015 fue uno de los promotores de la reactivación del Club Social, que hoy administra los colores lilas y lo tie-

ne de vuelta en el profesionalismo, siendo totalmente de los hinchas. Héctor Péndola, un infaltable cada fin de semana en Collao, falleció y sus restos están siendo velados en el Parque San Pedro, camino a Coronel.

#### TODOS LOS MINUTOS

ha disputado Cecilio Waterman en este 2020, jugando por los colores de la Universidad de Concepción.



FOTO: AGENCIA UNO

Aníbal Torres Durán  
contacto@diarioconcepcion.cl

YA PREPARAN SU PARTIDO FRENTE A COLO COLO

# Waterman le da oxígeno justo antes de visitar la ruca

Los auricelos abandonan momentáneamente la zona de descenso, después del empate frente a Antofagasta, y buscan conseguir puntos en su viaje a enfrentar al cuadro albo.

Para nadie es novedad que la Universidad de Concepción se encuentra complicada por su rendimiento en el actual torneo y en la tabla ponderada, aunque matemáticamente está por primera vez fuera de la zona de descenso (hoy bajarían Iquique y Wanderers). No obstante, el Campanil, en su última visita a Antofagasta, rescató un punto fundamental en su lucha para salir del fondo. Los dirigidos por Eduardo Acevedo deberán pelear ahora frente a Colo Colo en un solitario Estadio Monumental por el castigo que le sería impuesto al cuadro capitalino.

"El esfuerzo, el sacrificio y la concentración del equipo nos dejó muy bien. Quiero ganar y ahí cae la diferencia, porque tuvimos situaciones y las más claras. No se nos dio el triunfo, pero lo que veo es una constante concentración y que ningún rival ha sido, a no ser el primer tiempo con Santiago Wanderers, superior a nosotros", comentó Eduardo Acevedo, estratega auricelo, al ser consultado por el rendimiento del

equipo en las primeras fechas del campeonato y, específicamente, por el 1-1 en el norte.

Su próximo rival, Colo Colo, enfrenta la posibilidad de un castigo en su estadio por los graves incidentes que ocurrieron en su último partido de local frente a Univer-

sidad Católica y podría enfrentar sin público a los penquistas.

"La cancha son los metros que están dentro de las rayas blancas, eso es la cancha. Yo creo que al jugador de fútbol lo motiva mucho el estadio lleno, pero tenemos que ser profesionales para saber que con

público o sin público el rendimiento debe ser igual", aseguró Acevedo frente al posible castigo que pueda afectar a los albos.

Uno que está viviendo un gran momento goleador es Cecilio Waterman. El panameño lleva tres partidos consecutivos convirtiendo

desde los doce pasos y ayudando al Campanil en la difícil lucha por mantener la categoría.

"El ánimo está bien, creo que ya pasamos la página con respecto al partido pasado. Fue un partido muy complicado, el calor y la cancha hizo que la visita allá fuera muy difícil. Ahora queda una semana linda para preparar lo que será un bello y entretenido partido, que no sabemos si será o no con público", comentó el delantero y goleador de la UdeC.

Asimismo, el portero del cuadro auricelo, Guillermo Reyes, habló sobre el ánimo que se mantiene en el plantel y comentó que "pudimos traernos un resultado que nos sirve para la situación en la que estamos. Somos conscientes que vivimos una situación que no es la más cómoda, pero queremos hacer un colchón de puntos para salir de esta".

El partido frente a Colo Colo, se disputará a las 18 horas de este sábado 29 de febrero en el Estadio Monumental.

#### OPINIONES

Twitter @DiarioConce  
contacto@diarioconcepcion.cl

## Deportes

TÉCNICO VIALINO APROVECHÓ PRETEMPORADA

# Las tarjetas de Garcés: curioso método para el trabajo en grupo

“Peineta” cree que el conocimiento y compromiso de todos es fundamental y, por eso, copió fórmulas que ya había visto en terapias grupales.

Paulo Inostroza

paulo.inostroza@diarioconcepcion.cl

“El conocimiento de los compañeros es importante, cosa que no pude hacer el año pasado”, comentó Jorge Garcés. El técnico de Fernández Vial asegura que “tomé un grupo totalmente nuevo y quería tenerlos juntos con mucho tiempo de anticipación. Necesito que todos vayamos para el mismo lado”.

Y, en esa línea, confesó que “un día se me ocurrió, viendo esto de las terapias de grupo, crear una tarjetita individual para cada jugador, con su número, la insignia del club y todos los días fui poniendo las tarjetas en una mesa distinta. Eso los obliga a estar todo un día, desde el desayuno hasta la cena con sus mismos compa-

ñeros y al otro tienen que cambiar. Nada de siempre los mismos, acá tienen que conocerse todos”.

Pero no fue sólo eso. “Yo conversaba una hora y media con cada uno, elegía dos por día. Me acostaba más tarde, pero creo que es fundamental conocerlos y comprometernos mutuamente. Tengo escrito todo lo que hablamos, los desafíos que nos planteamos cara a cara y veremos si se cumplen. Tenemos una presión que, como Vial, es inevitable. Si queremos ser campeones, tenemos que trabajar como campeones y los detalles son claves”.

El capitán Arturo Sanhueza, también, se refirió al trabajo grupal y señaló que “fueron 15 días juntos en Lautaro,

con muy buenas condiciones para trabajar, lo cual significa un gran esfuerzo de la dirigencia. Lo primero es conocerse fuera de la cancha y después adentro. Ambas cosas son importantes. Somos 25 personas nuevas, todos muy distintos, y se hizo mucha convivencia, el ‘profe’ hizo muchas actividades, nos cambió de mesas muchas veces y hablamos de nosotros, nuestras familias. Uno también le transmite a la gente nueva lo que es Fernández Vial, su historia y que tenemos que pelear el campeonato. Hay una presión que asumimos y hoy veo un grupo muy unido”.

### OPINIONES

Twitter @DiarioConce contacto@diarioconcepcion.cl



### Amistosos de primera

Vial lleva 2 amistosos: 0-3 con Ñublense (0-0 con titulares) y 0-2 ante Huachipato (0-0 inicial).

## OBITUARIO



Porque Dios nos regaló su maravillosa presencia en nuestras vidas, hoy lloramos y lamentamos la partida de nuestra amada esposa, madre, suegra, abuelita y bisabuelita. Sra.

### EDITA DE LAS NIEVES FUENTES TOLEDO (Q.E.R.D.)

Su velatorio se está realizando en la Parroquia San Agustín (Castellón 284, Concepción). Y su funeral será hoy, después de una misa a las 14:00 h, saliendo el cortejo al Cementerio General de Concepción.

Familias Klaus Fuentes, Klaus Chandía, Salazar Klaus y Klaus Guerra

Concepción, 25 de febrero de 2020.

## CLASIFICADOS

### JUDICIALES Y LEGALES

#### REMATE

En autos particionales caratulados “ARAYA con CARTES”, seguidos ante Juez Partidor Claudio Hernández Sotomayor, se ordenó rematar por segunda vez con fecha Marzo 12 año 2020 15:00 horas en oficio Juez Partidor, Colo Colo 379, Dpto. 903, Concepción, inmueble ubicado Penco reinscrito en Registro Propiedad Conservador Bienes Raíces Penco fojas 612 N° 542 año 2002, signado como Lote N°2 subdivisión formada predios de que son dueños Oraste Bigliati y Aldo Zavattaro, lote formado por sectores C y D plano respectivo. El sector C forma parte predio señor Bagliati y sector D predio señor Zavattaro.”- Deslindes lote N° 2: NORTE: Con Lote número 1 vendido a doña Marta E. Araneda Concha; SUR: con Sucesión Alejandro Cruz Roa o Roa Cruz, hoy Edmundo Roa; ORIENTE: con minas de Lirquén, hoy propiedad de Minería de Valparaíso Sociedad Anónima; y PONIENTE: con Camino público Penco-Lirquén, Rol de Avalúo Comuna Penco N° 1248-32 y 1248-33.- Su adjudicación será como especie o cuerpo cierto en estado que actualmente se encuentra, siendo de cargo exclusivo adjudicatario toda deuda que mantenga inmueble sea impuestos, consumos básicos, gastos comunes, derechos extracción basura u otros.- Mínimo posturas el equivalente día remate a 92.400.= Unidades Fomento.- Precio deberá pagarse contado dinero efectivo o vale vista a nombre Juez Partidor. Caucción para participar remate equivalente 2% mínimo posturas (1848 Unidades de Fomento), en vale vista a nombre Juez Partidor o en dinero efectivo.- Precio deberá pagarse dentro 30 días desde fecha remate.- Bases y demás antecedentes en oficio Juez Partidor.

# Entretención & Servicios

Santoral: Néstor

EL TIEMPO

HOY  **11/24**

MIÉRCOLES  11/24

JUEVES  12/21

VIERNES  12/21

LOS ÁNGELES  8/27

RANCAGUA  9/29

TALCA  9/29

SANTIAGO  10/30

CHILLÁN  8/27

ANGOL  5/23

TEMUCO  9/18

P. MONTT  11/16

## RADIACIÓN UV

RIESGO	TIME*	ÍNDICE
EXTREMO	10	11 o más
MUY ALTO	25	8 A 10
ALTO	30	6 A 7
MODERADO	45	3 A 5
BAJO	60 o más	0 A 2

\*Tiempo Máximo recomendado de exposición (minutos).

## PUZZLE

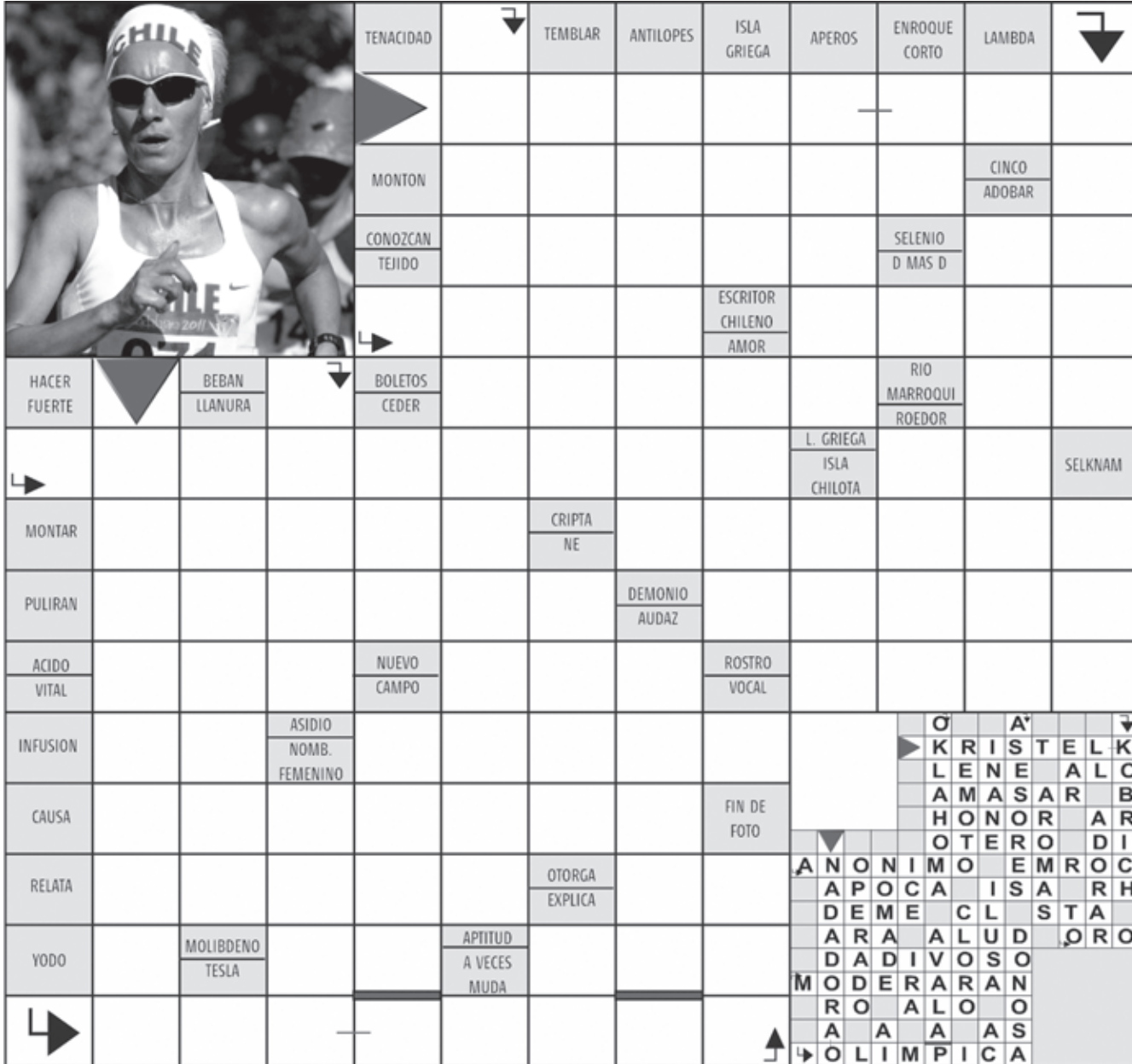

**CLAVES:**

- TENACIDAD
- TEMBLAR
- ANTILOPES
- ISLA GRIEGA
- APEROS
- ENROQUE CORTO
- LAMBDA
- MONTON
- CINCO ADOBAR
- CONOZCAN TEJIDO
- SELENIO D MAS D
- ESCRITOR CHILENO AMOR
- HACER FUERTE
- BEBAN LLANURA
- BOLETOS CEDER
- RIO MARROQUI ROEDOR
- L. GRIEGA ISLA CHILOTA
- SELKNAM
- MONTAR
- CRIPTA NE
- PULIRAN
- DEMONIO AUDAZ
- ACIDO VITAL
- NUEVO CAMPO
- ROSTRO VOCAL
- INFUSION
- ASIDIO NOMB. FEMENINO
- FIN DE FOTO
- CAUSA
- OTORGA EXPLICA
- RELATA
- MOLIBDENO TESLA
- APTITUD A VECES MUDA
- YODO
- OLIMPICA

## SUDOKUS

### FÁCIL

	5			1	8			
4	3				9	7		1
1								5
3	8	4	2			9		7
				9	3			
						2		6
5	6		8			1	7	3
		2					5	8
8					7			

### DIFÍCIL

		8		7	3	2		
	1		9					
2								
								9
7			8	3			1	6
					6	5	3	
	4	7						8
1			4			3	9	
				8				5

## TELÉFONOS

Ambulancias:	131	Inf. Toxicológica:	2- 635 3800
Bomberos:	132	V. Intrafamiliar:	800 220040
Carabineros:	133	Delitos Sexuales:	565 74 25
Investigaciones:	134	Defensa Civil:	697 16 70
Fono Drogas:	135	Fono VTR:	600 800 9000
Inf. Carabineros:	139	Fono Essbío:	600 33 11000
Fono Familia:	149	Fono CGE:	600 -777 7777

## FARMACIAS DE TURNO

<b>CONCEPCIÓN</b> Salcobrand • Barros Arana 779	Ahumada • Av. Juan Bosco 501 (Atención durante las 24 horas)	<b>CHIGUAYANTE</b> Redfarma • Manuel Rodríguez 575
<b>SAN PEDRO</b> Salcobrand • Michimalonco 1300		<b>TALCAHUANO</b> Estación • Bilbao 445, local 2



**Todo Deporte**  
TODOS LOS LUNES

www.diarioconcepcion.cl