

RESPONDIÓ A CRÍTICAS DE VECINOS QUE INDICAN QUE NO SE TOMARON MEDIDAS

Alcalde de Penco asegura que sí hubo labor preventiva contra incendios forestales

Además, autoridades se centran en combatir los principales focos.

En Hualqui y Penco se han centrado, en los últimos días, los focos más importantes de incen-

dios a nivel local. En esta última comuna, vecinos aseguraron que no se hizo una labor preventiva,

considerando lo que ya ocurrió en temporadas pasadas. Sin embargo, el alcalde Víctor

Hugo Figueroa aseguró que eso no es efectivo. "Se ha hecho un trabajo coordinado, y nuestra

comuna es la única que no ha perdido casas por incendios en 2017, 2019 y ahora". **CIUDAD PÁG.6**

FOTO: FUNDACIÓN DKMS

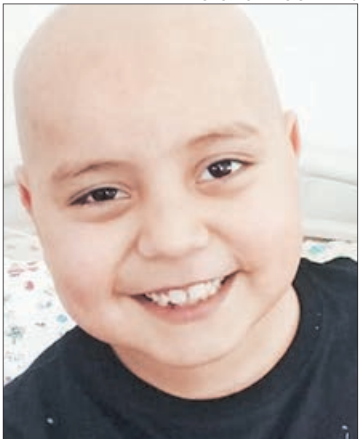

Buscan donantes de células madres para menor que sufre de leucemia

CIUDAD PÁG.7

El espacio y valor que está ganando el cortometraje en el mundo cinematográfico

Este género tiene cada vez más proyectos y relevancia dentro de los eventos más importantes del séptimo arte, como el Festival de Lebu. Allí, gente ligada a este ámbito se refirió al creciente interés por parte de los realizadores en trabajar este formato.

CULTURA & ESPECTÁCULOS PÁG.20

FOTO: CEDIDA



FOTO: RAPHAEL SIERRA P.



Carlos Mellado hace sus descargos tras salida de dirección regional del IND

DEPORTES PÁG.21

Organizaciones alistan sus estrategias de cara al plebiscito de abril

POLÍTICA PÁG.4

EDITORIAL: EL ÉXODO DE MILITANTES EN LOS PARTIDOS POLÍTICOS



UNIVERSIDAD
SAN SEBASTIÁN
PROYECTO HUMANISTA CRISTIANO

ESTUDIA CON LA MEJOR

BECA

www.simulador.uss.cl

ADMISIÓN 2020

UNIVERSIDAD SAN SEBASTIÁN
5 ACREDITADA
SISTEMAS INSTITUCIONALES
DESDE SEPT. 2016
HASTA SEPT. 2021
UNIVERSIDAD CON PROTECCIÓN EN INVESTIGACIÓN Y DOCTORADO

ACREDITACIÓN INTERNACIONAL
6 AÑOS
AQAS





#FUE TENDENCIA

A poco más de dos meses del Plebiscito Constitucional, los partidos y distintas colectividades afinan sus estrategias de propaganda a favor del "Apruebo" o "Rechazo" una nueva Constitución.

Es por ello que la franja televisiva jugará un rol clave en el proceso, para la cual ya están definidos los minutos, segundos o fracciones de segundo que cada colectivo tendrá en pantalla.

En redes sociales se comentaba cómo utilizar dichos tiempos y algunos cuestionaban el trato a independientes y agrupaciones sociales.

Daniela HE

@Danyhenrie: Dada la importancia de lo que se viene, me preocupa la insuficiencia de la franja electoral como medida de difusión, e incluso risible que hayan "segundos" a utilizar. ¿Cómo difundir el proceso correctamente para que la gente vote y vote informada?

Ian Coronado Abásolo

@Ian_17: Y si paramos con la pésima campaña para el plebiscito (malas actrices amiga no, el joker probando, etc) para crear contenido con argumentos y así poder votar realmente informados?

Daniel Vergara S.

@DanielVergaraS: Lamentable que, después de todo un estallido social, las organizaciones sociales tengan que seguir dependiendo de los partidos políticos para participar en franja del Plebiscito de abril. La clase política pretende seguir capturando todos los espacios disponibles.

Javier Sanfeliú

@Sanfeliu: Se pasa la creatividad espontánea que circula a raíz del plebiscito. La memeología es la franja 2020. Y partió hace meses.

ENFOQUE

Entre whiskey y vodka

SERGIO SEPÚLVEDA SEPÚLVEDA
Profesor Programa de Estudios Europeos
Universidad de Concepción



En estos días me he permitido retomar la interacción social y las conversaciones que la rutina no deja cultivar. Y más grato ha sido con brebajes que permiten que el diálogo sea más ameno.

En cuanto al whiskey (no whisky), este quema menos que el tradicional escocés, y tiene buen sabor, tal como vemos en las primeras elecciones europeas post Brexit. Desde su autonomía y posterior independencia, Irlanda tuvo gobiernos con mayoría conservadora, los que desde el pasado sábado 8 de febrero fueron desplaza-

Para que la contingencia local no sea un traspíe para nuestra alicaída democracia, los actores deben retomar los consensos y condenar la violencia.

El Año Nuevo Chino (o Fiesta de la Primavera) es conocida como la festividad más popular, distintiva y colorida del país oriental. Constituye no sólo una muestra carnavalesca de bendición, gastronomía y diversión, sino también un reflejo de las creencias ideológicas, deseos y aspiraciones de la vida social y cultural china.

El sábado 25 de enero comenzó y, de acuerdo a su tradición, debe ser recibida en familia. Se estima que alrededor de 3.000 millones de personas se movilizan en estas fechas, en lo que se define como la mayor migración del planeta. El festejo dura 16 días y termina con el Festival de las Linternas, que este año se celebra el 8 de febrero.

La cena familiar del Año Nuevo es considerada la comida más importante del año. El menú incluye pescado, pastel de arroz glutinoso y los raviolos, también conocidos como jiaozi; una suerte de empanaditas rellenas de carne, pescado y/o mariscos con múltiples ingredientes y métodos de preparación.

Otro aspecto típico de la celebración es el uso del rojo, color de mucha relevancia para los chinos en el sentido cultural y en las ocasiones solemnes, como el Año Nuevo Chino, una boda o en banquetes de cumpleaños. Ahí, es común obsequiar sobres rojos con dinero y se entregan como una muestra de atraer felicidad y bendición.

Este 25 de enero finalizó el año del cerdo, el último animal del zodiaco chino, para iniciar el año de la Rata de Metal. Un año especial, porque China y Chile cumplen 50 años de relaciones diplomáticas, mismo tiempo en que se planea concretar la apertura de un nuevo consulado en el gigante asiático.

Por estos días también se habilitó el mercado de cítricos chilenos, que equivale a un mercado de 600 millones de dólares en China. El fruto que más destaca es la cereza. De acuerdo a una reciente publicación del Terminal Pacífico Sur Valparaíso (TPS), la temporada alcanzó un *peak* de 120 mil toneladas exportada. A pesar de su elevado precio, los asiáticos tienen la tradición de

dos por Sinn Fein (SF), el brazo político del IRA (Ejército Republicano Irlandés). Este resultado inesperado (a SF le faltaron candidatos) se debió al descontento de la población frente a los partidos tradicionales y al efecto aún no superado de la gran crisis económica del año 2008, volcándose este enojo a grupos populistas, tal como ha sido la tónica en el continente. Sin embargo, SF está lejos de formar gobierno por no tener mayoría, y al igual que los socialistas en España, deberá negociar con las diversas facciones de izquierda para llegar al poder.

Sobre el vodka, si bien el mercado presenta una gran variedad; me quedo con el vodka ruso, con que recordamos los incontables brindis que sometió Stalin a las delegaciones aliadas en las reuniones y destaco la ocurrida hace 75 años: Yalta. Esta conferencia definió el fin del III Reich, pero originó la Guerra Fría por permitir la división de Europa en dos zonas bajo la cortina de hierro, en que cándidamente los occidentales confiaron en el llamamiento de elecciones en el breve plazo bajo las zonas que que-

daron en control soviético, teniendo como resultado gobiernos satélites al alero totalitario de Moscú. Tras su caída, el comunismo dio paso a gobiernos con serios problemas de entender la democracia occidental, teniendo los casos de Polonia y Hungría.

También consideremos que relación con los lugares mencionados. De Irlanda provino uno de los mejores funcionarios coloniales y padre de nuestro libertador, don Ambrosio O'Higgins. Del Este de Europa, las relaciones datan desde la década de 1960 (interrumpidas en la era militar), y nos enseña como los totalitarismos han hecho estragos en ese suelo y como la democracia ha sido endeble por expectativas no cumplidas.

Por lo tanto, para que la contingencia local no sea un traspíe para nuestra alicaída democracia, los actores deben retomar los consensos y condenar la violencia como mecanismo de acción política pero sobre todo, aterrizar las expectativas para que no lleguen aires ideológicos trasnochados que catalicen el descontento, tal como los populismos europeos.

Año Nuevo Chino

ROGER SEPÚLVEDA CARRASCO
Rector Universidad Santo Tomás
Región del Bío Bío



Esperemos que este Año de la Rata de Metal traiga consigo un escenario propicio para que el país asiático se posicione en un sitio de progreso.

obsequiarlas como muestra de gentileza y amistad y como los chinos son superpeticiosos, su forma redonda, bella y brillante es señal de perfección y eternidad. Que sea rojo además es un plus, que representa fortuna y prosperidad.

Esperemos que este año de la Rata de Metal traiga un escenario propicio para que el país asiático se posicione en un sitio de progreso, avances tecnológicos, y centrándose en potenciar sus innovaciones, tales como el transporte eléctrico, redes 5G y la inteligencia artificial.

Las palabras vuelan, lo escrito permanece

EDITORIAL

Uno de los hechos noticiosos que marcó el 2019, particularmente en la política regional, fue la renuncia del ex intendente del Bío Bío, Rodrigo Díaz, a su militancia en la DC, partido en el cual llevaba media vida. Claro, lo destacado de la decisión de quien también fuera concejal de Concepción tenía relación con la carrera electoral por la gobernación regional, instancia inédita que se desarrollará en octubre de este año y donde Díaz, pese a su dimisión partidaria, sigue siendo una eventual carta.

Entre sus argumentos, la otrora máxima autoridad regional deslizo una fuerte crítica al actuar de los partidos políticos sin mencionar a ninguno en particular, pero realizando una evaluación general de todos ellos. Así, ahondó en el trabajo interno, en la relación de unos con otros y hasta la falta de audacia para poder captar las necesidades del electorado, del ciudadano de a pie.

La renuncia de Díaz no fue única. Hubo otras que pasaron inadvertidas, quizás, por la menor visibilidad mediática de sus protagonistas. Un ejemplo fue el sociólogo Manuel Rodríguez, histórico militante socialista, que dejó las huestes partidarias, aunque con matices, arguyendo razones similares a las de Díaz. Por cierto, la lista es bastante más larga. Basta recordar, a nivel nacional, el masivo exódo de militantes de Convergencia Social, encabezado por el alcalde de Valparaíso, Jorge

El éxodo de militantes en los partidos políticos



Cabe preguntar, dónde está la falla que ha permitido la caída libre de los partidos, instancias necesarias para la discusión y el debate político, económico y social de un país.

Sharp, quien manifestó diferencias por cómo se zanjó el Acuerdo por la Paz y una Nueva Constitución que, a su vez, dio origen al plebiscito de abril próximo.

A partir del denominado estallido social, las renuncias a partidos se han intensificado. Según cifras del Servicio Electoral, conocidas estos días a través de publicaciones nacionales, cerca de 14 mil 700 personas han renunciado o se han desafiado de su militancia. Los datos abarcan el periodo comprendido entre el 18 de octubre y el 31 de enero, y se trata de un fenómeno transversal. En el último año, y solo por citar algunos partidos, abarcando todo el espectro, el PS perdió 2 mil 900 militantes; la DC, 1.900; la UDI, 2 mil 800; RN, 3 mil 200; RD, 3 mil 300; y el PC, 1.300.

Cabe preguntar dónde está la falla que ha permitido la caída libre de los partidos, instancias necesarias para la discusión y el debate político, económico y social de un país. Las respuestas, provenientes de algunos ex militantes, parecen estar en manos, justamente, de los propios partidos.

CARTAS

Densidad de cotizaciones

Señora Directora:

Según la estadística a diciembre de la Superintendencia de Pensiones, sólo un 18% de los pensionados de dicho mes cotizó más de 30 años, periodo mínimo para hablar de pensión completa según la OIT. Del 82% restante, un 42% cotizó menos de 10 años, un 22% cotizó entre 10 años y 20 años, y un 18% cotizó entre 20 años y 30 años.

En la reforma previsional en curso, ninguna propuesta se hace cargo de mejorar la densidad de cotizaciones, por lo que seguiremos teniendo mayoritarios porcentajes de nuevos pensionados con menos de 10 años de cotización, como en la actualidad.

Como dato, las cotizaciones entre los 20 años y los 35 años, representan sobre el 50% de la futura pensión, pero no existe ninguna propuesta al respecto, de ningún sector político.

Si queremos mejorar las pensiones, hay que enfocarse en el principal problema que se presenta en estos momentos, que es mejorar la densidad de cotización, pues si no se cotiza, cualquier modificación a nuestro modelo pre-

visional pasa a ser intrascendente.

Eduardo Jerez Sanhueza

La ciencia necesita mujeres

Señora Directora:

La baja representatividad de las mujeres en las carreras de ciencia, tecnología, ingeniería y matemática (Stem, por sus siglas en inglés) es histórica y a pesar de los avances, aún estamos lejos de la anhelada equidad de género. Así lo demuestran las cifras de la Organización de las Naciones Unidas para la Educación, la Ciencia y la Cultura (Unesco) que indican que solo un 32% de la participación en ciencia y tecnología en Chile es desarrollada por mujeres.

¿Cómo atraer más mujeres a las carreras Stem? Es un desafío que debe partir de una revolución cultural, que comienza desde la educación temprana, por la manera en que criamos y formamos a niños y niñas en igualdad de oportunidades. Las escuelas tienen un rol preponderante, siendo en el aula donde aún se reproducen prácticas discriminatorias a favor de los hombres, y que pueden influenciar sus futuras elecciones académicas

y profesionales. Lo anterior termina traducéndose en que las mujeres tienen una representación muy baja en los equipos de investigación. Ya lo señaló la subsecretaria del Ministerio de Ciencia, Tecnología, Conocimiento e Innovación, Carolina Torrealba: solo un 17% de los centros de excelencia son liderados por mujeres; un tercio de los doctorados en Chile son ocupados por ellas y esta misma brecha se replica entre quienes se adjudican fondos de investigación Fondecyt.

Seamos optimistas. El avance a nivel nacional ha sido lento, pero seguro. Hace unos días el Ministerio de Ciencia y Tecnología presentó una hoja de ruta que representa una oportunidad para construir una política participativa de equidad de género en el sistema científico, tecnológico y de innovación.

La senda, por tanto, ya está iniciada. Las políticas públicas se encaminan a incorporar programas que fortalezcan la participación equitativa de hombres y mujeres en las carreras Stem. Sin embargo, resulta urgente tomar medidas que aceleren el cambio.

María Olivia Recart Herrera
Rectora nacional UST

BIEN ALTO (PARTE I)



Envíe sus cartas, con una extensión máxima de 1.400 caracteres, con espacios vía email a:

- ◆ contacto@diarioconcepcion.cl
- ◆ Cochrane 1102, Concepción

La correspondencia debe consignar claramente la identidad del remitente y su número de teléfono.

Hacemos presente que el diario no puede constatar fehacientemente la identidad del autor de la correspondencia y reproduce la indicada por éste, deslindando ulterior responsabilidad.

La Dirección se reserva el derecho de seleccionar, extraer, resumir y titular las cartas recibidas, sin explicación alguna y evitando cualquier discusión con el remitente.

Política



FOTO: SUEDE

REC cambia bases en apartado de artista anglo

La próxima semana, el lunes 17 de febrero a las 23:49 horas, termina el plazo de invitación para que los distintos oferentes den a conocer su propuesta para el festival Rock en Concepción (REC). No obstante, en las últimas horas se supo de una nueva cláusula que fue incorporada a las bases con fecha 10 de febrero.

En el documento, al cual se puede acceder a través del portal de Mercado Público, se especifica que “en caso que un oferente presente una nómina de artistas anglos distintos al contenido en el presente listado (...), Sernatur

se reserva el derecho de elegir a uno de ellos”.

En el mismo documento, se explica que lo anterior se debe a “eventuales inconvenientes que pudiesen existir respecto a la disponibilidad de artistas anglos”.

Por otra parte, durante la jornada de ayer, la banda inglesa Suede (en la foto y una de las que se rumoreaba como posible para el evento), anunció la cancelación de sus conciertos en Chile. Dos de ellos se realizarían en Santiago y otro en un lugar no mencionado. Los conciertos eran producidos por Fauna & Sono.

Mauricio Luengo Viveros
contacto@diarioconcepcion.cl

Las campañas para el próximo plebiscito constituyente del 26 de abril están en plena tierra derecha, aunque el Servel anunció que oficialmente la propaganda electoral comienza el 26 de febrero, diversos conglomerados y grupos ya están trabajando y afinando los últimos detalles de las estrategias pensando en el ‘Apruebo’ y el ‘Rechazo’.

Los partidos políticos, sufriendo una de las desaprobaciones más grandes desde el retorno de la democracia, tomaron la batuta para liderar las campañas. Sin embargo, grupos de ciudadanos independientes y organizaciones de la sociedad civil también se organizaron, afinaron sus estrategias y ya trabajan en campañas pensando en el próximo plebiscito.

“Nuestra metodología es el desarrollo de talleres y conversatorios con organizaciones sociales, juntas de vecinos y cualquier grupo de personas interesadas en conocer más sobre el histórico proceso constitucional que se vive en nuestro país. Necesitamos un país informado, queremos hacer frente a las campañas del terror y de desinformación de los mismos de siempre. Estamos preparando nuestro propio material audiovisual y gráfico para ayudar a la difusión”, señaló Eduardo Pacheco, vocero del Comité Independiente ‘Bío Bío Aprueba’ Nueva Constitución.

Daniel Ibáñez, presidente de la Fundación Participa, entidad que ha aglutinado a casi un centenar de organizaciones sociales, comentó que “nos estamos preparando primero educando, particularmente haciendo trabajo territorial con organizaciones comunitarias, a objeto que la ciudadanía tenga claro de qué se trata el plebiscito y la importancia de contar con una nueva Constitución. Junto con ello, estamos trabajando fuertemente para preparar una franja paralela en redes sociales que nos permite llegar a distintos sectores de la sociedad con nuestro mensaje, con nuestra visión del país que queremos construir con una nueva Constitución”.

Juvenal Rivera, vocero de la organización Ciudadanía Activa de Bío Bío, indicó sobre la preparación que

EDUCACIÓN CÍVICA ES UNA DE LAS HERRAMIENTAS MÁS UTILIZADAS POR LOS DIVERSOS GRUPOS

Organizaciones afinan estrategias para el plebiscito

Diversas organizaciones de la sociedad civil, más grupos de independientes han anunciado un trabajo pensando en lo que será el próximo proceso electoral. Equipos alistan campañas y rechazan la exclusión de parte del Cntv en la franja.

FOTO: ARCHIVO / RAPHAEL SIERRA P.



EDUCAR A LA CIUDADANÍA es uno de los principales objetivos de las organizaciones de la sociedad civil de cara al plebiscito de abril.

“partimos con cabildos ciudadanos autoconvocados. Ahora, hemos hecho jornadas de capacitación sobre el proceso constituyente y vamos a seguir en las próximas semanas con esa instancia formativa”.

Los grupos coinciden en la importancia de la educación cívica, para que la ciudadanía logre contar con las herramientas a disposición y realice un voto informado. Además, concuerdan en hacer frente a las campañas del terror.

Críticas al Cntv

El Consejo Nacional de Televisión (Cntv), organismo a cargo de la franja televisiva, recibió críticas por la exclusión que acusan organizaciones ciudadanas.

“Se nos pone una camisa de fuerza, que nos obliga a tener que integrarnos a las colectividades, cuando justamente procuramos todo lo contrario”, expresó Juvenal Rivera.

En esa misma línea, Eduardo Pacheco sostuvo sobre la fórmula del

Cntv para la franja televisiva que “no entrega el espacio que merecen los independientes y organizaciones ciudadanas, que quedan supe-ditadas a la voluntad de los partidos políticos o conglomerados”.

Daniel Ibáñez declaró que “es un error gravísimo. El Cntv sigue pretendiendo secuestrar la franja para los partidos políticos”.

OPINIONES

Twitter @DiarioConcepcion
contacto@diarioconcepcion.cl

Política

FOTO: CAROLINA ECHAGÜE M.



LA SENADORA confirmó, además, que el 29 de febrero se realizará el Consejo Regional del partido.

SENADORA HABLÓ DE “CUENTOS Y ASPIRACIONES DE DESEOS”

JVR raya la cancha por polémica interna en la UDI

Timonel del partido dijo que los tres integrantes de su sector en el mesa regional se deben poner de acuerdo para asumir la presidencia.

Ángel Rogel Álvarez
angel.rogel@diarioconcepcion.cl

“Efectivamente hubo un pacto donde ambas listas se dividían el periodo. El primer año, que se cumplió en diciembre, le correspondía a la lista que representaba a Macaya y el segundo año a la lista que me representaba a mí. Hay que recordar que en la región ganamos por más de 60% y en la regional igual habríamos ganado lejos. Fue un acto de deferencia de nuestra parte para no tensionar la región y que hoy efectivamente no se está respetando”.

La declaración es de la senadora y presidenta nacional de la UDI, Jacqueline van Rysselberghe, quien de esta forma se refirió a la situación que actualmente afronta la UDI en el Bío Bío.

Como se recordará, tras una reñida elección nacional, en la región se llegó a un consenso y se acordó compartir la presidencia: un año la disidencia, y el siguiente, un miembro oficialista.

Directiva de consenso

La directiva regional de la UDI fue producto de un consenso de los dos sectores que priman.

El actual presidente, Alejandro Reyes, dijo que se acordó que en el segundo periodo asumiría la presidencia Patricio Kuhn, quien le manifestó que no estaba disponible. Jaime Vásquez, por el contrario, dijo estar dispuesto a asumir el desafío.

Lo anterior ha generado suspicacias en un sector del partido, por la eventualidad que Vásquez sea carta a la gobernación (la disidencia levanta la opción de Flor Weisse) y por una investigación en Contraloría que lo vincula. La senadora calificó todo como “cuentos y aspiraciones de deseos”, aunque ratificó lo del acuerdo.

Dijo que el tema fue conver-

sado con los representantes de su sector en la mesa y se acordó que se pondrían de acuerdo entre ellos para asumir la presidencia. Además de Kuhn y Vásquez, integran la directiva el concejal de Florida, Claudio Parra, como parte del oficialismo.

“De acuerdo a la ley de partidos políticos, la directiva regional está constituida por cinco personas. Así es en todo Chile y así está inscrita y reconocida por el Tribunal Supremo y el Servel. Si renuncian tres miembros cae la directiva completa y si renuncian menos deben ser reemplazados. Todo lo anterior debe ser ratificado por el Consejo Regional y monitoreado por el Servel”, dijo la senadora.

Por lo anterior, dijo que si al actual timonel no quiere renunciar lo harán sus tres representantes en la mesa, y se elegirá una nueva directiva en el Consejo Regional que se efectuará el 29 de febrero.

OPINIONES

Twitter @DiarioConce
contacto@diarioconcepcion.cl



BECA Talento VIRGINIO GÓMEZ

Joaquín Gaete Riquelme
Estudiante Técnico en Construcción



Te AYUDAMOS a FINANCIAR tus ESTUDIOS

+30 Becas y Beneficios

Infórmate en:
www.admision.virginiogomez.cl
pestaña Becas y Financiamiento

+100 Empresas en convenios

Descuentos en el arancel anual en cualquiera de nuestras carreras. Busca si eres beneficiario a través de tu empresa en: www.virginiogomez.cl pestaña **CONVENIOS**

Matricúlate ONLINE en el Instituto de la Universidad de Concepción

#MatrículaGratis
ADMISIÓN 2020



Instituto Profesional
Virginio Gómez
Universidad de Concepción



| admision.virginiogomez.cl |

Ciudad



FOTO: CEDIDA

Una víctima fatal deja accidente de tránsito con restos de camión

Una persona fallecida fue el resultado de un accidente de tránsito que se produjo la tarde noche del jueves en Cañete. El hecho se registró cerca del sector Colo Colo, cuando un vehículo menor impactó de frente a un camión de áridos que se encontraba en el lugar desde el 5 de febrero, cuando había sido afectado en un ataque incendiario. En el lugar ya habían ocurrido dos accidentes de similares.

Daniel Saavedra, capitán de la SIAT de Concepción comentó que “por el choque resultó fallecida una persona y otras tres personas le-

cionadas, entre ellas dos menores”.

La víctima fatal de este accidente fue identificada como Rosalía Valdebenito Saravia de 62, con residencia en Concepción.

Las autoridades de gobierno indicaron que indagarán por qué se encontraba el camión en ese lugar, puesto que tras las pericias realizadas por el Ministerio Público, el mismo día del ataque, debió ser retirado a corrales municipales. De hecho, el camión recién fue retirado ayer por Carabineros a un costo de la vía.

2.232

hectáreas

ha consumido el incendio forestal que se produce en Hualqui.

Sequía como protagonista

La sequía es considerada factor al ser responsable de la sequedad de los bosques y de ralentizar el combate de los incendios forestales.

Marcelo Castro Bustamante
marcelo.castro@diarioconcepcion.cl

Prevención, esa ha sido la palabra que más han repetido las autoridades regionales de cara a lo que han denominado como el “segundo tiempo” en el combate de incendios forestales.

Y claro, la preocupación es alta a raíz de los focos ocurridos en los últimos días en las comunas de Penco y Hualqui.

De acuerdo al último reporte de la Conaf, en el foco que afecta a la comuna de Hualqui se han consumido 2.232 hectáreas, mientras que en Penco, en el fundo Coihueco (sinistro que preocupó a los vecinos de Villa Alegre), fueron 50 hectáreas. Durante este viernes hubo un nuevo foco que alcanzó a consumir 0,35 hectáreas en el mismo sector, aunque fue rápidamente controlado por brigadas de la Conaf y Arauco.

El director regional de la Conaf, Juan Carlo Hinojosa, explicó que se han presentado muchos incendios en donde el “golpe único” para su control no ha servido. “Estamos en el corazón de la temporada y el combate ha sido complicado, ya que en algunos casos el golpe único no ha sido efectivo y el trabajo se ha extendido en más de un día. Vamos a repensar algunas estrategias para marcar diferencias en el resto de la temporada”, señaló.

Por su parte, el director regional de la Onemi, Alejandro Sandoval, descartó por el minuto decretar alerta temprana preventiva por el viento, a pesar de que las rachas

TRABAJO DE BOMBEROS la mañana del jueves en la Villa Alegre, Penco



FOTO: RAPHAEL SIERRA P.

HAY MÁS HECTÁREAS QUEMADAS QUE EL AÑO PASADO

Autoridades se preparan para el “2° tiempo” de incendios forestales

Alcalde de Penco salió al paso de las críticas de vecinos. Aseguró que se ha realizado trabajo preventivo y reconoció que cortafuegos no son una panacea.

pueden llegar a los 30 kilómetros por hora. “Por el momento el ente técnico no lo ha solicitado, eso sí, puede haber alguna dificultad para el combate de los incendios forestales”, manifestó.

Focos en Penco

Villa Alegre, en Penco, concentró la preocupación la noche del miércoles. Horas después, cuando la calma ya reinaba y la tensión había bajado, algunos vecinos acusaron que las lecciones del año pasado no se habían aprendido.

El alcalde de esa comuna, Víctor Hugo Figueroa, retrucó esas versiones y aseguró que desde 2017 se viene trabajando en esos sectores para evitar que el fuego llegue a las casas. “Se está haciendo un trabajo coordinado con los distintos vecinos para evitar pérdidas materiales, nuestra comuna ha sido la única que no ha perdido casas en los incendios de 2017, 2019 y ahora. Eso habla de un gran trabajo”, comentó.

Para Figueroa, en varios sectores de la comuna existe una confianza ciega en los cortafuegos, pero a su juicio ello es erróneo. “Varios expertos han dicho que los cortafue-

gos no sirven de mucho y son algo más bien psicológico o visual, no logran ser una solución efectiva, puesto que las pavesas o trozos grandes de ramas vuelan más allá de los cortafuegos”, aseguró.

Complicación por la sequía

La mañana de viernes se realizó en la Onemi regional una reunión de coordinación con distintos actores de cara al panorama que se viene en la segunda quincena de febrero.

Una de las mayores complejidades que han debido enfrentar ha sido la sequía, lo que ha funcionado como combustible y ralentiza el combate de las llamas.

Juan José Ugarte, presidente de Corma, reconoció que es un factor que se tiene que considerar en estos minutos. “Antes con una brigada en aérea y otra terrestre podíamos combatir los incendios en dos horas, ahora lo hacemos en un día y medio, eso significa que nuestras capacidades, eso significa que tenemos que fortalecer la prevención”, manifestó el dirigente.

OPINIONES

Twitter @DiarioConce
contacto@diarioconcepcion.cl

Ciudad

EN DÍA DE LA LUCHA CONTRA EL CÁNCER INFANTIL

Buscan donantes de células madres para niño con leucemia

La patología que afecta al menor, hospitalizado en el Regional, es el **cáncer de sangre más recurrente en el grupo etario.**

Ximena Andrea Valenzuela Cifuentes
ximena.valenzuela@diarioconcepcion.cl

A los cinco años, Maximiliano Opazo, fue diagnosticado con Leucemia y, si bien fue tratado con quimioterapia, la enfermedad volvió y se encuentra internado en el Hospital Regional en espera de un trasplante de células madre sanguíneas que logren salvar su vida.

Por eso, en el Día de la Lucha contra el Cáncer Infantil, el menor y la Fundación Dksm (Deutsche Knochenmarkspenderdatei -

Registro Alemán de Donantes de Médula Ósea) realizaron un llamado a la comunidad para encontrar donantes compatibles.

Cerca de un 30% de los niños diagnosticados con Leucemia requieren trasplante de células madre para sobrevivir. La idea es registrar a la mayor cantidad de personas posibles, quienes colaboren recibiendo un formulario de consentimiento informado sobre el proceso y deberán tomarse una muestra de tejido desde el inte-



FOTO: GENTILEZA FUNDACIÓN DKMS

CON SÓLO SIETE años, Maximiliano Opazo se debate entre la vida y la muerte.

rior de las mejillas, con tres cotonitos especiales para el análisis.

Según la seremi (s) de Salud, Isabel Rojas, en la Región existe una incidencia de 137,8 nuevos casos por cada millón de menores de 15

años y, según el Registro Nacional de Cáncer Infantil, cada año se detectan 500 nuevos casos entre niños de cinco y 15 años. Le siguen las afecciones al sistema nervioso central con 17% de incidencia y

los linfomas con 10%.

La tasa de supervivencia, según Rojas, es cercana al 71,4% a los cinco años de detectado, por lo que recalzó que es fundamental realizar una detección precoz y contar con acceso oportuno al tratamiento.

Aseguró que el tratamiento está garantizado por GES para los menores de 15 años con distintos tipos de cáncer como: mama, testicular, linfomas, gástrico, próstata, tumores primarios del sistema nervioso central, leucemia, colorrectal, ovario, vesical, gástrico, tiroides, renal, mieloma múltiple y pulmón.

Y si bien, se cuenta con la cobertura para asistir a los pacientes, en Chile se requiere una Ley Nacional de Cáncer, pues permitiría agilizar los tiempos de atención, abarcar a un mayor número de personas afectas y llegar a los estratos sociales con más dificultad para acceder a un tratamiento.

El proyecto, que está aprobado en particular por el Senado, por 35 votos a favor y cero en contra, ahora volvió a la cámara de Diputados para ser analizada en la comisión de Salud y Hacienda.

OPINIONES

Twitter @DiarioConce
contacto@diarioconcepcion.cl



ESSBIO INICIA OBRAS DE PAVIMENTACIÓN DEFINITIVA EN EJE 21 DE MAYO

Trabajos, que se inician hoy al mediodía y se prolongarán por 20 días, se realizarán frente a Vega Monumental en calzada vehicular dirección Concepción - Talcahuano.

Essbio inicia hoy la ejecución de obras definitivas de reposición de pavimento en eje 21 de Mayo, frente a Vega Monumental, específicamente en la calzada que se emplaza en dirección hacia Talcahuano.

Las obras consideran 2 etapas que se extenderán por un período de 10 días cada una:

- Demolición y restitución de pavimento en una vía de tránsito + bahía de buses (12 al 22 de febrero 2020).
- Demolición y restitución de pavimento en una vía de tránsito (22 de febrero al 2 de marzo 2020)

Se dispondrá en el lugar de un plan de señalización para vehículos particulares y locomoción colectiva, previamente coordinado con el departamento de Tránsito de la Municipalidad de Concepción y de la Seremi de Transportes.

Se mantendrán permanentemente 2 vías habilitadas hacia Talcahuano. De todos modos el llamado es a utilizar, en lo posible, vías alternativas para evitar atochamientos.

Estos trabajos, a cargo de la Constructora Pacífico, son fundamentales para reemplazar el pavimento provisorio instalado tras obras de emergencia de diciembre de 2019 y consideran restituir la calzada con pavimento hormigón.



ESSBIO INICIA OBRAS DE PAVIMENTACIÓN DEFINITIVA EN EJE 21 DE MAYO



ETAPA 1

Trabajos de demolición y restitución de pavimento en una Vía de tránsito + Bahía de buses (12 al 22 de Febrero 2020)

ESSBIO INICIA OBRAS DE PAVIMENTACIÓN DEFINITIVA EN EJE 21 DE MAYO



ETAPA 2

Trabajos de demolición y restitución de pavimento en una Vía de tránsito (22 de Febrero al 2 de Marzo 2020)

Ciudad

Panoramas veraniegos

Quillón invita a participar de tradicional Tomatina

Tal como la tradicional Tomatina que se realiza en España, Quillón realizará hoy la décima versión de la Guerra del Tomate en la mediana de la Esparraguera del Valle del Sol, lugar en que cientos de vecinos y turistas se darán cita para lanzar por más de una hora tomates a todos los presentes.

Más de cien toneladas de tomate, que no están aptos para el consumo humano, serán parte del armamento con el que hombres y mujeres se batirán a duelo.

En la iniciativa, organizada por el municipio local y que se realizará a las 17:00 horas a un kilómetro de distancia de la plaza de Armas, estarán presentes Bomberos de la ciudad, a cargo de lanzar chorros de



FOTO: STRATGICA CONSULTORES

agua a los presentes para regular la temperatura, sobre todo, considerando que se estima que habrá 29 grados en promedio, aunque en el ruedo superaría los 35 grados.

Paul Vásquez, más conocido como El Flaco de Dinamita Show, animará la jornada, antes y durante la batalla con su mejor repertorio humorístico.



FOTO: SEREMI DESARROLLO SOCIAL

Suben multas por uso ilegal de estacionamientos para discapacitados

En el centro de Talcahuano, autoridades locales dieron a conocer a los automovilistas una modificación de la Ley de Tránsito, relativa al uso de estaciona-

mientos para personas con discapacidad, que aumenta las multas para quienes los usen ilegalmente.

Matías Osses, seremi (s) de Desarrollo Social, afirmó que con la modificación se busca resguardar el derecho que tienen las personas en situación de discapacidad.

Si bien la Ley antes contemplaba multas de 0,5 a 1UTM (\$25.000 a \$50.000) ahora la sanción sube de 1 a 1,5 UTM, es decir, cancelarán desde \$50.000 a \$75.000.

Jaime Aravena, seremi de Transportes, aseveró que lo que se busca no es multar, sino lograr un cambio de conducta entre las personas que sin vivir en situación de discapacidad usan los estacionamientos exclusivos para personas con movilidad reducida, identificados con credencial.



PROGRAMACIÓN DE CAPACITACIÓN VESPERTINA MARZO 2020

Elige Capacitación Superior Cursos | Diplomas | Seminarios | Programas Sociales

Gestión Organizacional

	Código Sence	Horas	Inicio	Término	días	horario	valor
Evaluación Económica de Proyectos	1237951528	24	19 de Marzo	07 de Abril	Martes y Jueves	18:00 a 22:00 Hrs.	\$ 136.000
Gestión de Empresa y Eval. Económica de Proyectos para Emprendedores	1237975006	30	19 de Marzo	14 de Abril	Martes y Jueves	18:15 a 22:00 Hrs.	\$ 180.000
Técnicas de Contabilidad a través de normas IFRS	1237951110	34	18 de Marzo	13 de Abril	Lunes y Miércoles	18:30 a 22:00 Hrs.	\$ 200.000
Actualización de Reforma Tributaria	1237953341	34	18 de Marzo	13 de Abril	Lunes y Miércoles	18:30 a 22:00 Hrs.	\$ 200.000
Herramientas Técnicas de Contabilidad	1237983273	45	18 de Marzo	22 de Abril	Lunes y Miércoles	18:15 a 22:00 Hrs.	\$ 225.000

Gestión de Recursos Humanos

	Código Sence	Horas	Inicio	Término	días	horario	valor
Técnicas para la Atención Efectiva y Fidelización de Clientes	1237945931	12	19 de Marzo	26 de Marzo	Martes y Jueves	18:00 a 22:00 Hrs.	\$ 100.000
Lengua de Señas Básico	1237942422	24	19 de Marzo	06 de Abril	Lunes y Miércoles	18:00 a 22:00 Hrs.	\$ 140.000
Técnicas de Gestión del Liderazgo Orientado a Resultados	1237986211	30	19 de Marzo	14 de Abril	Martes y Jueves	18:15 a 22:00 Hrs.	\$ 180.000
Administración General y Gestión del Recurso Humano	1237948889	40	19 de Marzo	21 de Abril	Martes y Jueves	18:00 a 22:00 Hrs.	\$ 200.000
Técnicas para el uso de Lengua de Señas en el Trabajo	1237966581	40	19 de Marzo	21 de Abril	Martes y Jueves	18:00 a 22:00 Hrs.	\$ 220.000

Computación e informática

	Código Sence	Horas	Inicio	Término	días	horario	valor
Microsoft Office Aplicado a la Gestión Laboral	1237949109	24	19 de Marzo	07 de Abril	Martes y Jueves	18:00 a 22:00 Hrs.	\$ 120.000
Excel Básico Aplicado a la Gestión Laboral	1237949524	24	18 de Marzo	06 de Abril	Lunes y Miércoles	18:00 a 22:00 Hrs.	\$ 120.000
Excel Intermedio Aplicado a la Gestión Laboral	1237998508	24	18 de Marzo	06 de Abril	Lunes y Miércoles	18:00 a 22:00 Hrs.	\$ 120.000
Excel Avanzado Aplicado a la Gestión Laboral	1237944274	24	19 de Marzo	07 de Abril	Martes y Jueves	18:00 a 22:00 Hrs.	\$ 120.000
Herramientas de Power BI para el Análisis de Datos	1237992930	24	19 de Marzo	07 de Abril	Martes y Jueves	18:00 a 22:00 Hrs.	\$ 150.000
Inteligencia de Negocios y Gestión de Datos	1237991601	40	20 de Marzo	13 de Abril	Lu, Mi y Vi	18:00 a 22:00 Hrs.	\$ 200.000

Sistema de Gestión y Calidad

	Código Sence	Horas	Inicio	Término	días	horario	valor
Técnicas de Auditoría en SIG ISO 9001:2015	1237946362	24	19 de Marzo	07 de Abril	Martes y Jueves	18:00 a 22:00 Hrs.	\$ 150.000
Formación de Auditores Internos en SIG	1237992929	32	18 de Marzo	13 de Abril	Lunes y Miércoles	18:00 a 22:00 Hrs.	\$ 240.000
Formación de Auditor Líder ISO 45001	1237996863	40	18 de Marzo	20 de Abril	Lunes y Miércoles	18:00 a 22:00 Hrs.	\$ 318.000
Formación de Auditor Líder en SIG Certificado por AENOR Chile	1237991090	40	19 de Marzo	21 de Abril	Martes y Jueves	18:00 a 22:00 Hrs.	\$ 318.000

Abastecimiento, Control y Operaciones

	Código Sence	Horas	Inicio	Término	días	horario	valor
Herramientas Tec. para la Implemen. de la Estrategia Seis Sigma en la Empresa	1238000806	24	19 de Marzo	07 de Abril	Martes y Jueves	18:00 a 22:00 Hrs.	\$ 120.000
Herramientas para la Mejora Continua, 5 "S", Semillas del Cambio Organizacional	1238000804	24	19 de Marzo	07 de Abril	Martes y Jueves	18:00 a 22:00 Hrs.	\$ 120.000
Control de Gestión y Cuadro de Mando Integral Aplicado	1237949139	40	18 de Marzo	20 de Abril	Lunes y Miércoles	18:00 a 22:00 Hrs.	\$ 200.000
Administración de Bodega y Control de Inventario	1237951476	40	19 de Marzo	21 de Abril	Martes y Jueves	18:00 a 22:00 Hrs.	\$ 200.000
Técnicas de Administración Integral de Bodega y Logística Aplicada	1237991092	40	18 de Marzo	20 de Abril	Lunes y Miércoles	18:00 a 22:00 Hrs.	\$ 200.000

"Actividades de capacitación autorizadas por el SENCE para los efectos de franquicia tributaria de capacitación, no conducentes al otorgamiento de un título o grado académico".

El inicio de los cursos está sujeto a la inscripción del mínimo de participantes requerido.

• Cursos cerrados para empresas • Facilidades de pago

INFORMACIONES

www.udeccapacita.cl

(41) 22 04 392 / gefemandez@udec.cl

(41) 22 04 953 / gestion@udec.cl



NCh. 2728:2015

Economía & Negocios

IPC	
Enero	0,6%
Anual	3,5%
TPM	
Desde 23/10/2019	1,75%

UNIDAD DE FOMENTO
\$28.381,59
UTM FEBRERO
\$48.305,00

BOLSAS DE VALORES					
Ipsa	4.655,86	-0,08%	Igpa	23.345,11	-0,07%
MONEDAS EXTRANJERAS					
Dólar Observado	\$792,73	Euro	\$859,05		
COMMODITIES					
Celulosa NBSK (US\$/Ton)	1.205	Cobre (US\$/libra)	2,60		
H. de pescado (US\$/Ton)	1.520	Petróleo(US\$/libra)	52,07		

ENTRE EL PRIMER Y SEGUNDO CATASTRO

Gobierno ha entregado más de \$1.000 millones a pymes afectadas tras el 18-O

A través de Corfo y Sercotec se han empadronado cerca de 330 negocios afectados que han recibido el beneficio estatal. En el restaurante Stromboli recibieron con alegría el cheque de apoyo.

Daniel Núñez Durán
contacto@diarioconcepcion.cl

A casi cuatro meses del 18 de octubre, una de las actividades del país que más se resintió fue la economía. Grandes empresas y pymes vieron afectadas sus actividades y también disminuyeron su producción.

Para contrarrestar efectos negativos, el gobierno destinó más de \$1.000 millones a través de programas Corfo y Sercotec.

En una ceremonia de entrega realizada en el restaurant Stromboli (San Martín #475), autoridades de la Región se hicieron presentes para dar a conocer cómo van los catastros, montos y cuantas organizaciones han sido beneficiadas a la fecha.

“Este tipo de negocios no tienen ninguna culpa con todo lo que está pasando. Generan empleos, son muy resilientes y mantienen a su fuerza de trabajo. Acá no estamos dando ningún premio, sólo cumplimos con la obligación que tenemos como gobierno de ayudar a aquellos que han sido afectados por actos violentos”, comentó seremi de Economía del Bío Bío, Mauricio Gutiérrez.

Resultado de los catastros

Desde el 18-O a la fecha se han realizado dos catastros para conocer el real estado de los locales afectados.

El primer empadronamiento arrojó resultados algo inesperados. Fueron 241 los negocios afectados por actos de violencia, de acuerdo al padrón de Corfo. Todas aquellas empresas recibieron el beneficio del gobierno. Para aminorar los efectos de la crisis, el estado les entregó subvenciones que oscilaron entre los \$500 mil y los \$4 millones.

En el segundo catastro (a través del programa “Chile Recupera”) las cifras variaron considerablemente, y a la fecha, van 86 pequeños y medianos empresarios afectados a los cuales también se les ha entregado



FOTO: RAPHAEL SIERRA P.

\$2.400.000

es el monto que recibió el restaurante Stromboli tras el robo sufrido después del 18-O. En el segundo catastro realizado por Corfo ya van 86 pymes empadronadas para recibir la ayuda estatal.

el beneficio estatal.

“Como gobierno, estamos brindando todo el apoyo necesario a nuestros empresarios y lo estamos haciendo a través de Corfo y Sercotec. La idea es tener resuelto este tema lo antes posible y esperar que de aquí en adelante no suceda nada más”, indicó el seremi de Economía.

Stromboli sintió la violencia

En uno de los días de manifestaciones, el tradicional restaurante Stromboli se vio afectado por un violento asalto. Robo de inmobilia-

rio e insumos de trabajo dejaron pérdidas cercanas \$4.300.000. Para disminuir el impacto de las pérdidas, Corfo le entregó al local un cheque por \$2.400.000.

“Perdimos muchos implementos de trabajo. Estuvimos sin funcionar varias semanas, pero tuvimos el apoyo de la gente para levantarnos. Agradecemos el apoyo de las entidades de gobierno que nos han brindado toda la ayuda necesaria”, cerró la copropietaria del local, Claudia Soto.

OPINIONES

Twitter @DiarioConce
contacto@diarioconcepcion.cl

Economía & Negocios

SE ENTREGARON PRODUCTOS PREVENTIVOS

Llaman a empresas del Bío Bío a proteger a sus trabajadores de las altas temperaturas

Felipe Placencia Soto
felipe.placencia@diarioconcepcion.cl

Las altas temperaturas de estos días en la Región del Bío Bío preocupan a los trabajadores. Es por ello que las autoridades regionales están realizando una campaña preventiva visitando a empresas de la zona.

En ese contexto, las Seremis del Trabajo y de Agricultura, llegaron hasta la Lechera Cantarrana, en la comuna de Coronel, para entregar implementos de protección contra rayos UV por parte de la Dirección del Trabajo, entre ellos gorros legionarios y bloqueador solar para sortear los efectos del sol durante la jornada.

En la instancia, se realizó igualmente una charla enfocada en la importancia de resguardar la salud de los trabajadores y exigir a los empleadores la entrega de implementos básicos.

“Es importante para nosotros,

Las Seremis del Trabajo y Agricultura visitaron la productora de leche Cantarrana y la agrícola Hortifrut.



FOTO: RAPHAEL SIERRA P.

sobre todo para los ordeñadores que trabajan en el día. Nos ayuda bastante para nuestro trabajo, ya que muchos tenemos que estar ex-

puestos al sol”, declaró José Mariulan, quien se desempeña en la lechera, agradeciendo la entrega de los artículos preventivos.

El seremi (s) del Trabajo, Óscar Aliaga, manifestó: “Estamos en época de verano y tenemos que tomar algunas medidas de precaución respecto de los efectos perniciosos de los rayos UV. Todos sabemos que el sol nos mejora el ánimo y tiene ventajas en la síntesis de la vitamina D, pero también es importante tomar las medidas de resguardo, como, por ejemplo, protegerse a través de gorros, tipo legionarios y la aplicación de filtros solares de alto impacto”.

El dueño de la lechera Catarrana, Luis Sánchez, quien también fue

parte de la actividad, dijo que “ todos estamos preocupados por este tema del sol y nos da un granito de arena para ser cada día mejor”.

El seremi de Agricultura, Francisco Lagos, enfatizó que es importante “cuidar nuestra producción local”, de ahí que el cuidado de quienes se desempeñan en ella sea de vital importancia.

Anteriormente, las autoridades regionales visitaron la empresa Hortifrut. Allí Eduardo y Felipe Urrea, padre e hijo que trabajan en la recolección de arándanos, evidenciaron que “ahora el sol está totalmente peor”.

Es por ello que el jefe de personal, Natalio Pérez, resaltó que la empresa ha dispuesto todos los insumos necesarios para contrarrestar la exposición solar.

OPINIONES

Twitter @DiarioConce
contacto@diarioconcepcion.cl



100 AÑOS
DE DESARROLLO
LIBRE DEL
ESPIRITU



Formación
Permanente

DIPLOMADOS 2020

- Coaching y Expresión Escénica
- Desarrollo de Habilidades Directivas
- Diseño y Gestión de Proyectos Urbanos Sostenibles
- Docencia para la Educación Superior
- Estadística Aplicada
- Estrategias Didácticas y Evaluativas para la Enseñanza del Inglés
- Gestión de Calidad y Acreditación de Laboratorios Clínicos
- Inglés para Educadores de Párvulos y Profesores de Primer Ciclo Básico
- Intervención en Bullying y Mediación Escolar
- Mercados Eléctricos
- Políticas Públicas y Territorio

FORMACIÓN PERMANENTE

UNIVERSIDAD DE CONCEPCIÓN

“EL LOGRO DE TUS OBJETIVOS
ES EL ESPÍRITU DE CRECER Y SER MÁS”

formacionpermanente@udec.cl
www.formacionpermanente.udec.cl



7 AÑOS
UNIVERSIDAD ACREDITADA
HASTA NOVIEMBRE DE 2020



041 266 1387

Día del Brigadista Forestal



PREVENCIÓN DE INCENDIOS FORESTALES

Los resguardos necesarios para evitar grandes siniestros

Chile es una nación que durante los últimos años se ha caracterizado por estar propensa a los incendios forestales. Lo cierto es que estos grandes siniestros tienen su origen, casi en su totalidad, en la mano del hombre y sus actividades.

Salvo unos pocos, generados por causas naturales como caídas de rayos durante tormentas eléctricas de verano, el porcentaje más alto de catástrofes con el fuego de por medio tienen su causa en descuidos o negligencias generadas por la manipulación de fuentes de calor en presencia de vegetación combustible, por prácticas agrícolas casi ancestrales, por una escasa cultura ambiental o por intencionalidad originada en motivaciones de distinto tipo, incluso la delictiva.

La Corporación Nacional Forestal (Conaf), entidad encargada de resguardar los bosques y espacios de vegetación nacional, define la prevención de un incendio forestal como el "conjunto de actividades destinadas a evitar que, por acción u omisión de las personas, se originen incendios forestales, y a intervenir previamente la vegetación para im-

En nuestro país, la mayoría de los incendios forestales son provocados por el hombre y sus actividades. Para reducir los niveles de daño es clave generar conciencia ambiental, para disminuir al máximo las pérdidas provocadas por el fuego. En la materia, los brigadistas forestales cumplen una labor excepcional.

pedir o retardar la propagación del fuego, en el caso que se produzca un incendio".

Cada una de las medidas preventivas propuestas por el organismo se diseñan en base al análisis de las motivaciones que llevaron a los causantes para dar origen al fuego y la cantidad de condiciones en las que se presentaron.

Educar para prevenir

En base a las acciones educativas de prevención, estas se orientan a modificar la conducta de la población, enseñando que los siniestros forestales son sumamente dañinos. Estas actividades se sustentan fuerte-

mente en la Educación Ambiental y en las campañas de difusión por medios de comunicación masivos.

Cabe destacar la importancia de esta generación de conciencia ambiental, pues es una herramienta fundamental a la hora de proteger nuestro medioambiente, sus bosques, montañas y cuencas hidrográficas.

Labores impositivas

Por su parte, las acciones impositivas promueven cambios de conducta a través del obligado cumplimiento de la normativa legal vigente. Para realizar estas acciones es necesario divulgar su existencia y coordinar-

se con las instituciones responsables de la implementación y fiscalización.

Áreas que aborda Conaf

Investigación: Para diseñar funciones preventivas de incendios forestales es clave poseer datos e información confiable. Por ello, Conaf realiza diferentes labores como: investigación de la percepción de la población y determinación de causas específicas.

Educación y difusión: Para reducir la ocurrencia de incendios forestales, en el país es clave trabajar y educar a las personas. Este punto tiene como objetivo promover una conducta de mayor cuidado y respeto hacia los ecosistemas forestales.

Regulación: La normativa legal vigente establece medidas y sanciones a ciertas actividades que revisten riesgo de incendios forestales. Además de la persuasión, otra forma de prevención es imponer en las personas conductas de cuidado que aseguren reducir el riesgo de incendios forestales. Esta acción, denominada Regulación, se basa en la aplicación de la normativa legal vigente a través de un trabajo conjunto y coordinado con las entidades vinculadas a estas normativas.

Protección Snaspe: Para la Conaf es prioridad proteger las áreas silvestres del Estado contra el fuego. La riqueza natural de Chile está protegida dentro del Sistema Nacional de Áreas Silvestres Protegidas del Estado, administrado por la Corporación Nacional Forestal, Conaf. El Sistema tiene en la actualidad 101 unidades, distribuidas en 36 Parques Nacionales, 49 Reservas Nacionales y 16 Monumentos Naturales. Uno de los principales agentes perturbadores de la vegetación en el territorio de Chile, es el fuego, por lo que Conaf ha dispuesto el diseño y ejecución de una serie de actividades para evitar los incendios forestales.

Silvicultura Preventiva: La silvicultura preventiva busca reducir el daño potencial de los incendios forestales actuando en forma anticipada sobre la vegetación. La silvicultura preventiva o manejo de combustibles es, por tanto, la modificación, ordenamiento o eliminación de la vegetación viva o muerta y de los residuos y desechos vegetales para evitar que se produzca un incendio forestal o, si se inicia, para retardar su propagación y mitigar los daños.

Quemas controladas: entre las actividades que pueden originar incendios forestales, están las quemas de desechos agrícolas y forestales, por lo que es necesario realizarlas en forma controlada.

Cada una de estas funciones busca evitar, en la medida de lo posible, la irrupción de los incendios forestales. Es una labor compleja. Sin embargo, la Conaf busca minimizar al máximo los riesgos.

Edición Especial Día del Brigadista Forestal

Organización: clave para desempeñar una labor fundamental

Para cumplir con los objetivos al momento del combate de los incendios, la estructura y orden de las cuadrillas son importantes. De esto depende un buen funcionamiento frente al fuego.

La unidad de trabajo es la Brigada de Combate de Incendios Forestales, o Brigada Forestal, conformada por los brigadistas y organizada, en general, con un Jefe de Brigada, dos Jefes de Cuadrilla y seis a siete Brigadistas por cada Cuadrilla. Pero hay variaciones en esta estructura, por ejemplo unidades más pequeñas si su radio de acción es reducido, a nivel de un predio; de un tama-

ño limitado por la capacidad del helicóptero en el cual se trasladan para un rápido primer ataque; o bien por su función específica, por ejemplo operar un vehículo de agua, con estanque, motobomba y mangueras para operar en el entorno de caminos.

La organización para el combate

Ya sea en el caso de un incendio pequeño o uno de magnitud, una forma



organizada de operar es necesaria. Esta organización, basada en la fuerza de combate de la o las brigadas es una estructura piramidal, con un mando principal, mandos medios y personal operativo, quienes aplican las directivas de

combate decididas por el jefe al mando del incendio.

En este esquema de organización se estructuran las funciones denominadas de Comando, Planes, Línea y Servicios (o logística).

DÍA DEL
BRIGADISTA
 FORESTAL

 A photograph of forest firefighters in a field, wearing dark gear and carrying equipment. The image is partially obscured by a green diagonal overlay.

MASISA destaca la valentía, compromiso y esfuerzo de los brigadistas forestales que protegen nuestra biodiversidad, los recursos naturales y la vida de las personas.

The MASISA logo, consisting of the word "MASISA" in a bold, sans-serif font above the tagline "Tu mundo, tu estilo." in a smaller font, all contained within a green rectangular box.

PubliReportaje

Es en este contexto, que CMPC ha dispuesto toda su capacidad de combate a fin de mitigar los estragos que pueden derivarse de los incendios forestales, poniendo a disposición los helicópteros Maximus y Óptimus, además de mil 300 colaboradores.

Sólo en enero, la empresa logró extinguir más de 180 incendios forestales en la zona centro sur de Chile, gracias a la acción conjunta de ambas aeronaves y el trabajo de 73 brigadas terrestres.

De igual forma, además de combatir múltiples focos en distintas regiones del país, CMPC dispuso de una inversión de 30 millones de dólares con énfasis en labores de prevención vecinal; silvicultura preventiva y el uso de tecnología de punta.

A nivel nacional, cada 15 de febrero se conmemora el Día del Brigadista Forestal; se trata de una instancia donde se reconoce la importante labor de quienes se dedican al combate de incendios forestales.

Juan Ramón González Contreras (32) se ha dedicado a desempeñar esta labor durante 14 años, a través de la empresa de Servicios Forestales Nacimiento (Serfonac), que presta servicios a CMPC.

Le tomó siete años llegar a ser jefe de Cuadrilla Cisterna, paraluego, asumir como jefe de Brigada Terrestre. En la actualidad, se desempeña como jefe de la Brigada 412 Helitransportada de CMPC, ubicada en Cabrero, ya había realizado similares funciones en la Brigada 318 de Nacimiento.

-¿Qué lo motivó a ser brigadista?

Estaba haciendo mi Servicio Militar y, por cosas de la vida, a mi familia se le quemó la casa. Había que generar recursos para poder sustentar la casa y decidí ingresar a una brigada en el sector de Riñihue, en la comuna de Hualqui.

Al año siguiente postulé y quedé, y así sucesivamente. Me gustó esta labor, es un trabajo bastante lindo; me gusta que no se queme la naturaleza, por eso ya llevo 14 años en esto.

-¿Qué es lo que más rescata del trabajo que hace?

Como CMPC, estamos trabajando para que no se queme ninguna vivienda en los incendios porque detrás de eso hay un sacrificio grande por parte de las personas que viven en ese hogar; tener una casa demanda sacrificio como para pensar en que se queme en un incendio. Eso busco. Es reconfortante pensar en la posibilidad de salvar un animal, una planta, una vida.

-¿Cómo ha sido el proceso desde que comenzó hasta hoy que es jefe de una brigada?

Cuando recién ingresé me costó ver cómo se hacía la labor de brigadista. Con el tiempo me fui perfeccionando y cuando asumí como jefe de cuadrilla, la empresa me fue entregando las herramientas para trabajar, por ejemplo, en computación y con psicólogos para poder ser un buen líder. Me han dado la oportunidad de seguir, adquiriendo mayores responsabilidades; hoy soy jefe



JEFE DE BRIGADA 412 HELITRANSPORTADA DE CABRERO, JUAN GONZÁLEZ CONTRERAS:

"ES RECONFORTANTE PENSAR EN LA POSIBILIDAD DE SALVAR UN ANIMAL, UNA PLANTA, UNA CASA"

El verano implica la llegada de las altas temperaturas, lo que sumado al viento y la humedad, propician la ocurrencia de incendios forestales. Este escenario afecta tanto a la flora y fauna de nuestro país como, también, puede ocasionar graves daños a viviendas y personas.

Helitransportado, siempre pensando en llegar a ser supervisor.

-¿Qué significa una brigada helitransportada?

Una Brigada Helitransportada es la primera brigada que sale al combate, la que llega siempre primero a los incendios y cuenta con helicópteros. En total, somos una fuerza compuesta por 17 personas pero, en dotación, somos 12.

CMPC cuenta con aviones, con helicópteros medianos y helicópteros pe-

sados. Cuando el incendio así lo requiere, se solicitan los recursos para combatirlo y la central nos despacha las aeronaves y las deriva al lugar donde se registra el siniestro.

-¿En qué consiste su trabajo como jefe de brigada?

Consiste en estar en base, mantener al personal en buenas condiciones y que mantenga el aseo y ornato de la base en los días en que no hay despachos. Vela porque se realice el entrenamiento físico y hacer práctica de línea.

Si hay algún despacho, el jefe es el que llega primero al incendio, el que hace el reporte y quien organiza todo. Además, debe estar pendiente de la seguridad de todo el personal, que nadie se accidente; es un trabajo que demanda mucha responsabilidad.

-¿Sienten miedo o temor al enfrentarse a un incendio forestal?

Siempre le digo a mi personal que al fuego no hay que tenerle miedo, pero sí respeto porque cualquier decisión mala del jefe puede provocar que toda una brigada se vea involucrada en un accidente. Siempre les digo que adopten las medi-



das de seguridad, que no se salten los protocolos establecidos.

-¿Cómo le explica a la gente la labor que realiza un brigadista forestal?

Cuando les digo que soy Brigadista Forestal me preguntan ¿qué significa, es igual que un bombero? Les digo que es parecido, pero no igual porque un bombero se dedica a lo estructural y nosotros nos dedicamos 100% al bosque; sin embargo, en la actualidad, CMPC está enfocada a que no sea sólo bosques sino que también a las casas que podrían verse implicadas.

Edición Especial Día del Brigadista Forestal

PREVIENEN, CUIDAN Y RESGUARDAN A LOS EQUIPOS TERRESTRES

Drones: Tecnología que ayuda en el combate contra los incendios

Calentamiento global, causas naturales o la mano del hombre son las principales causas de los siniestros. En ese orden, estos vehículos aéreos que se regulan con control remoto se han transformado en un verdadero aporte a la lucha contra el fuego.

Los últimos devastadores eventos que han azotado a Chile en materia forestal tienen a las autoridades con una preocupación constante. El año 2017, en 6 regiones del país se quemaron más de 587 mil hectáreas, situación que generó una alerta y un despertar en materia de prevención.

Ante esta compleja situación, DroneSAR Chile, las siglas SAR vienen de Search and Rescue (Búsqueda y Rescate en inglés), la primera ONG compuesta por operadores de drones voluntarios en Chile, ofreció sus servicios de respuesta a emergencias.

Lo que el departamento de bomberos necesitaba era apoyo aéreo, que se proporcionaría a través de imágenes térmicas, transmisiones de video en vivo y telemetría.

Es así como la empresa se asoció con las brigadas forestales y de bomberos que tenían el control, y juntos pudieron desplegar más de 25 operadores, principalmente con drones DJI Phantom 3 y 4, lo que significó un gran éxito para el control de los incendios, ya que su utilización proporcionó a los equipos de respuesta de emergencia nuevas capacidades. Por primera vez, los bomberos pudieron analizar incendios en varias regiones de manera detallada a nivel forense. Esto les ayudó a determinar cómo se iniciaron los incendios, dónde se estaban propagando y cuál era la mejor manera de contenerlos.

Después de este incidente, la percepción de la utilidad de los drones cambió radicalmente, puesto que, equipos de emergencia y las autoridades de turno se dieron cuenta de los beneficios que otorga este tipo de tecnología.

Actualmente, los drones son fundamentales para los incendios que tienden a descontrolarse desde el inicio.

Solo hay un pequeño lapsus, entre cuando comienza el incendio y cuando se sale de control. Los drones les dan a los bomberos una vista panorámica del terreno y los ayuda a determinar dónde se moverá el fuego, para que puedan tomar rápidamente decisiones so-



APORTE DE LOS DRONES EN LA LÍNEA DE FUEGO

- RECOGEN INFORMACIÓN:** ayudan a detectar lo necesario para el combate.
1. Están equipados con sensores térmicos para localizar a humanos y zonas de calor hacia donde se propagarán las llamas.
 2. **PROTECCIÓN A EQUIPOS:** monitorean a los equipos para asegurar que se mueven en la dirección correcta y si están a salvo.
 3. **PERMITEN MAPEO RÁPIDO:** tienen dos cámaras que garantizan vista en tiempo real y detectan puntos de climax del siniestro.
 4. **INTELIGENCIA PARA TOMAR DECISIONES:** involucran movimientos estratégicos para dirigir a equipos terrestres. Son un gran aliado frente al fuego

bre dónde deben ir las tripulaciones y quién debe ser evacuado.

Su labor se puede ver resumida en prevención y en una rápida respuesta para el control de los mismos, acá mostramos 4 ejemplos (ver recuadro) de cómo los drones han aportado a la lucha contra los incendios forestales en todo el mundo.

YO CHILE

¡Feliz día del Brigadista Forestal!

Saludamos y reconocemos a los que combaten incansablemente el fuego para proteger los bosques y las comunidades de nuestro país.

EDGARDO RAMÍREZ

Brigadista



Economía & Negocios

TECNOLOGÍA 5G ESTARÍA FUNCIONANDO A FINES DE 2021 EN CHILE

Fibra óptica nacional beneficiará a comunas del Bío-Bío

Christopher Laska, CEO de Wom visitó Concepción y entregó detalles sobre los beneficios para Cañete, Tirúa, San Rosendo y Tucapel.

Joaquín Salas Sánchez
contacto@diarioconcepcion.cl

Luego de que el presidente Sebastián Piñera anunciara la inversión de \$90 mil millones para la implementación de 10.000 kilómetros de fibra óptica nacional en Mayo del año pasado, Wom fue el único operador móvil que participó en la licitación, proyecto cuyos alcances implican unir 13 de las 16 regiones incluidos 202 nodos ubicados en 186 distritos.

El director ejecutivo de la empresa, Christopher Laska, afirmó durante su paso en Concepción el día de ayer, que la iniciativa ayudaría a la conectividad y el desarrollo económico del país, al permitir que pequeñas comunidades cuenten con altas velocidades de navegación.

Es por ello que se beneficiarán directamente comunas como Cañete, Tirúa, Tucapel y San Rosendo, cimentando además el futuro de la quinta generación de tecnologías de telefonía móvil, 5G en Chile.

“La tecnología 5 G permite aumentar la velocidad de navegación entre cuatro a cinco veces, sin interrupciones. Lo que también conlleva que se reúnan mucho volumen de datos”, indicó Laska.

De acuerdo a Wom el costo de los planes ha disminuido un 40% y el gigabyte un 95% en el mercado nacional, “desapareciendo así la colusión en el negocio de las telecomunicaciones en nuestro país”.

Asimismo, Laska mencionó que la empresa se encuentra en la siguiente etapa de innovación de su marca, la cual se caracteriza por su comunicación disruptiva.

“Muy pocas compañías se diferencian a sí mismos”, destacó el CEO.

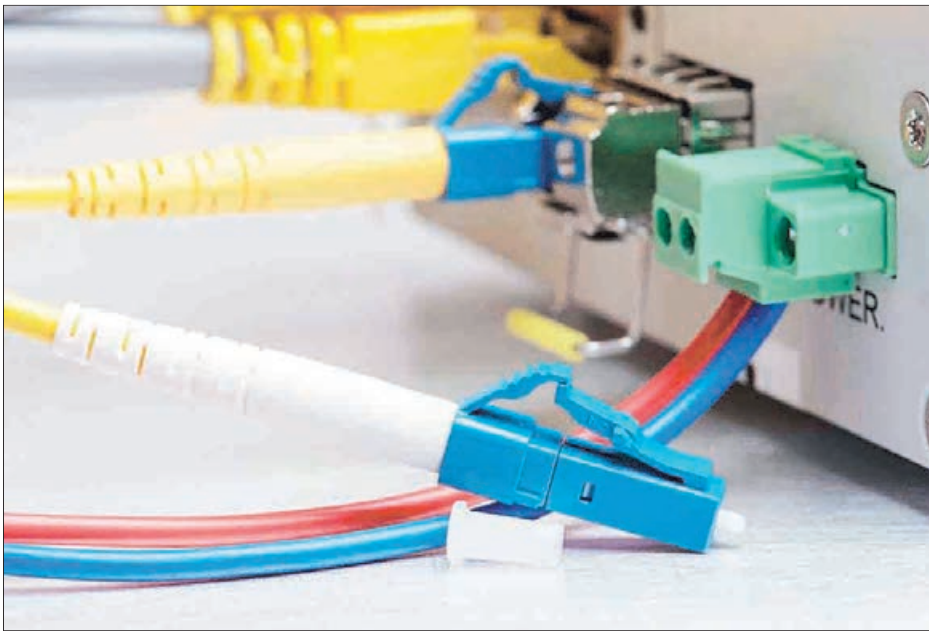

TEMPORADA DE TEATRO EN TEATRO UDEC
FEBRERO 2020

Universidad de Concepción Corporación Cultural

· QUIXOTE · 20H
FEB 6 20h - Teatro UDEC
Entreteneda adaptación de Cervantes
Compañía de Teatro Escarabajo y UCSC

· EL PRINCIPIITO · 20H
FEB 14 20h - Teatro UDEC
Con una estética urbana y callejera
Compañía de Teatro UCSC

· ISLA GRANDE · 20H
FEB 20 20h - Teatro UDEC
La crisis tras el cambio climático
Compañía Teatro Penquista

· LA VITRINA · 20H
FEB 27 20h - Teatro UDEC
El cuestionable rol social de la mujer
Compañía de Teatro La Chora Berta

VENTA DE TICKETS EN BOLETERÍA DEL TEATRO UDEC

www.corcudec.cl · @corcudec

Universidad de Concepción Corporación Cultural | Radio UdeC 95.1 | Diario Concepción | tvu

Emprendimiento Costa Bío Bío



APOYO A EMPRENDIMIENTOS TURÍSTICOS

De todos los sectores golpeados tras el llamado “estallido social”, uno de ellos es el turismo, esto según cifras del Ministerio de Economía que cifró en un 18% de las empresas saqueadas o vandalizadas hasta mediados de diciembre pertenecen a esta área y un 50% de las reservas hoteleras fueron canceladas. Lo último se podría entender porque las personas simplemente miran con recelos la evolución de la economía durante los últimos meses y eso llama a ahorrar. Hay muchos pequeños y medianos emprendedores del sector comercio y turismo que también ven, no con buenos ojos, sus pretensiones en época estival. Ahora, marcar la diferencia innovando sería una de las ventajas para comerciantes en estos momentos difíciles.

Hablemos de los pequeños y medianos emprendedores que buscaron en este sector innovar para entregar un mejor producto y lograr diferenciarse de la “competencia”. Lo que en Corfo llamamos el ecosistema, las pymes cuando parten tienen que competir con su propio ecosistema. Para ello la comunicación, la información el darse a conocer es fundamental. Desde Corfo entregamos todas las herramientas, a través de proyectos concursables, como los Paei (Programa Apoyo al Entorno para el Emprendimiento y la Innovación) justamente para lograr la difusión y que esos casos se conozcan. El programa “En Viaje” de TVU, también financiado por el Comité de Fomento Productivo del Biobío, busca potenciar a los emprendedores turísticos y, sin duda, que es un tremendo apoyo para ellos y también llama a otros a atreverse con emprender en distintas áreas como el turismo. Desde Corfo hemos hecho esfuerzos para poner los recursos de forma territorial (en cada una de las Provincias) para que exista igualdad y mayor apoyo a las pymes.

Macarena Vera Messer
Directora Corfo Biobío

OPINIONES

Twitter @DiarioConce
contacto@diarioconcepcion.cl

**Actividades Dirección de Extensión y Pinacoteca
Universidad de Concepción**

FEBRERO 2020

EXPOSICIONES

Sala 3, Casa del Arte José Clemente Orozco UdeC

Hasta 5 de marzo

Somos otro sol. Gonzalo Rojas

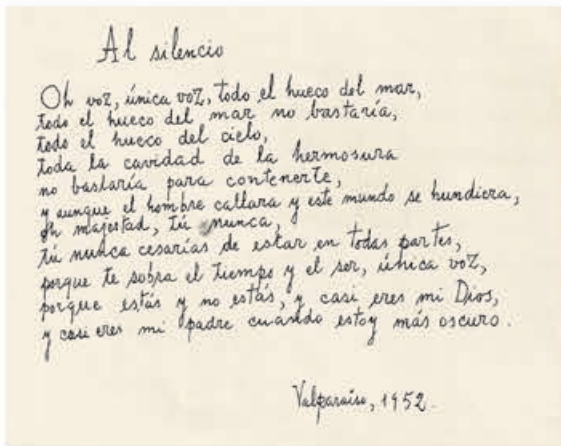

Sala Marta Colvin, Casa del Arte José Clemente Orozco UdeC

Hasta 5 de marzo

**Poesía en expansión
Museo Nacional de Bellas Artes**

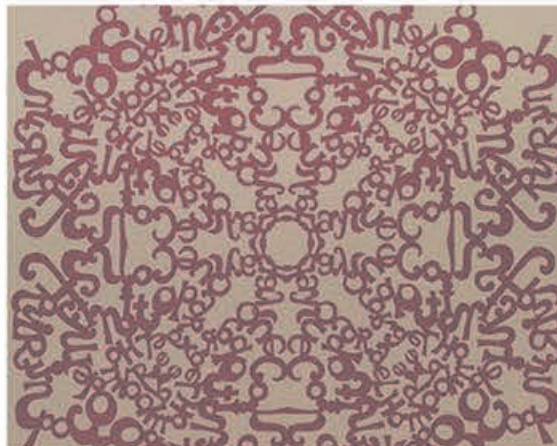

La emancipación de la poesía con respecto a la escritura tradicional ha sido un fenómeno característico de las vanguardias literarias, desde comienzos del siglo XX. La experimentación con los límites del lenguaje ha dado lugar a obras que se resisten a ser clasificadas, aun cuando sus autores las reconocen como parte de una matriz de origen. Esta emancipación no es solo un juego formal, sino que es, ante todo, una necesidad política y una experiencia radical con el sentido mismo del lenguaje. Poesía en expansión es una muestra de poesía chilena en un museo de arte. La mayoría de las obras exhibidas están dispuestas para ser apreciadas como poemas que han rebasado las convenciones de la escritura y el soporte del libro.

Sala CAP, Casa del Arte José Clemente Orozco UdeC

Hasta 5 de marzo

Ojo poético



Sala Julio Escámez, Casa del Arte José Clemente Orozco UdeC

**Principio y fin
Julio Escámez**



Sala 1, Casa del Arte José Clemente Orozco UdeC

Grandes maestros



Revisa nuestras actividades en
PINACOTECA UDEC

Economía & Negocios

Felipe Placencia Soto
felipe.placencia@diarioconcepcion.cl

La viña Cacique Maravilla de Yumbel es conocida en la zona por sus excelentes vinos naturales. La fama local se está transformando en una internacional.

Al menos así lo señaló el productor Moraga Gutiérrez. En los últimos cinco años logró que sus botellas se posicionaran en Europa, Norteamérica y Latinoamérica.

De hecho puntualizó que el 90% de sus productos se van al mercado internacional.

“La temporada 2020 ha sido generosa para la producción de fruta, incluyendo a la uva, por lo que tendremos una muy buena vendimia. Eso habla bien de la zona de Yumbel, porque si bien tuvimos una helada importante que cayó a fines de noviembre y principios de diciembre, a nosotros no nos afectó”, reveló Moraga.

La expansión

Durante el 2019 la expansión que experimentaron fue importante y ProChile Bío Bío ha apoyado fuerte. “Hemos tenido reconocimiento en numerosos países. El año pasado el destino más exótico a donde llegaron nuestros vinos fue Georgia, que es un país ubicado entre Rusia, Turquía, Armenia y Azerbaiyán. Allá

SUS VINOS SON MUY APETECIDOS POR SER “NATURALES”

Viña Cacique Maravilla de Yumbel se posiciona en América y Europa

El productor Manuel Moraga Gutiérrez, explicó que el 90% de su producción es exportada, dando cuenta de su éxito.



FOTO: PROCHILE BÍO BÍO.

fuiamos invitados a una feria de vinos naturales, llamada “Zero Compromise Wine Fair”, gracias a contactos que hicimos hace algunos años al participar en una feria en Londres. Fue un honor que me invitaran a esa feria, porque es una de las más importantes en vinos naturales del mundo”, dijo Moraga.

Y estos son los valores que pagan afuera por la delicada elaboración. “Los vinos naturales se caracterizan por no usar herbicidas, insecticidas o fungicidas en cualquier etapa

de la producción de la uva o la vinificación (...) Mientras uno *industrializado* se vende entre 25 a 27 dólares la caja de 12 botellas, nuestros vinos se venden sobre los us\$60 dólares la caja, entonces es una diferencia significativa”.

“Los vinos naturales de Cacique Maravilla son un excelente ejemplo de cómo una producción tradicional de viñas del secano costero, resultado de una cultura del campo que tiene 400 años, es altamente valorizada en el exterior. El trabajo mancomunado del productor y de ProChile, nos permiten promover estos vinos en ferias especializadas en distintos mercados y con excelentes resultados”, resaltó el director regional de ProChile Bío Bío, Felipe Neumann, quien visitó la viña junto a la sectorialista de la entidad, Paula Paula Hormazábal.

“Para este año ya tenemos un fondo del Concurso Silvoagropecuario de ProChile, en un proyecto asociativo con dos amigos: Roberto Henríquez y Mauricio González, con ellos participaremos en ferias de Raw Wine en marzo en Londres, y en noviembre Berlín-Amsterdam y Nueva York”, adelantó Moraga.

OPINIONES

Twitter @DiarioConce
contacto@diarioconcepcion.cl

15.FEB
23 HRS

SPLASH
Party

CON DJ JP Y DJ RAMA

MC
MARINA CLUB
DISCOTHEQUE

21
FEB
23 HRS

FIESTA 90 NOW
CON TRIBUTO A:
ROXETTE

MC
MARINA CLUB
DISCOTHEQUE

marinadelso.cl

Sociales



Conmemoración por el Día de la Prensa recuerda el origen del primer periódico chileno

ROBERT CONTRERAS, Alejandro Mihovilovich y Paola Obreque.

Son 208 años desde la primera publicación de La Aurora de Chile, los cuales rememoró el Colegio de Periodistas de Chile, Consejo Bío Bío junto al Archivo Histórico de Concepción. Una jornada que se vivió en la Biblioteca Municipal y contó con la conferencia: "Orígenes de la Prensa Regional: El Faro del Bío Bío", a cargo del Magíster en Historia Wilson Lermenda.



ARMANDO CORTÉS, Christian Paulsen, María Eliana Véjar, Antonio Álvarez y Pedro Ruiz.



WILSON LERMANDA y Osvaldo Sepúlveda.

LEONORA URRUTIA y Marcos Ferrada.



ANDRÉS VALDOVINOS y Silvana Acuña.



TULIO MENDOZA y Nancy Erices.



ÓSCAR SEPÚLVEDA y Luis Osses.



LORETO DE LA BARRA y Héctor Campos.



CAROL OTAROLA y José Sepúlveda.



MARGARITA TORRES y Violeta Cáceres.

Cultura & Espectáculos



Ciclo "Cine a la fresca" termina hoy con la película chilena "Araña"

Con un programa de destacadas películas nacionales y extranjeras, "Cine a la fresca" se ha transformado en un gran panorama para ir en familia. Y hoy, en su día de cierre, tendrá la cinta nacional "Araña", que se exhibirá a las 20 horas en el Anfiteatro del Parque Laguna Redonda (21 de mayo, Lorenzo Arenas).

El filme, dirigido por Andrés Wood, se centra en Chile, a inicios de los '70. Inés, Justo y Gerardo son tres veinteañeros que forman parte de un violento grupo de extrema derecha, y nacionalista, que quiere derrocar al gobierno de Salvador Allende. En el fragor de esta lucha se ven envueltos en un arriesgado y apasionado triángulo amoroso y cometen un crimen político que los separa. 40 años después, Gerardo reaparece y no sólo la venganza lo inspira, sino también su obsesión de hacer renacer su causa. Inés, hoy influyente empresaria, hará lo que esté en sus manos para que Gerardo no divulgue su pasado ni el de su marido, Justo.

El ciclo es organizado por la municipalidad de Concepción a través de la Dirección de Cultura, con el apoyo de la Embajada de España.

TIENE CADA VEZ MÁS PRESENCIA, COMO SE CONFIRMA EN EL FESTIVAL DE CINE DE LEBU

El mundo del cortometraje gana pantalla en el séptimo arte

Con múltiples proyectos cada año, este género ha avanzado y tiene opciones potenciales de expandir material hacia al mercado mundial.



EL CORTO documental "Montañas de razones en Caramávida e Isla mocha" es uno de los trabajos regionales presentes en el Fícil.

Sergio Silvestre De la Fuente
contacto@diarioconcepcion.cl

El mercado de los cortometrajes va en crecimiento año a año, y en Chile quedó demostrado en 2016 cuando el penquista Patricio Escala, en conjunto con el creador Gabriel Osorio, levantaron la estatuilla de los Oscar al mejor cortometraje animado con "Historia de un oso", pasando a la historia con la primera estatuilla para el país.

En ese contexto, el Festival Interna-

cional de Cine de Lebu ha querido fomentar la conexión entre diversos creadores y la industria del mercado del cortometraje, invitando a diversos actores del mercado internacional, como lo son el director de Marketing de el destacado canal TV Cortos, Aaron Parra, y el director de producción de los Estudios Churubusco, Bosco Arochi.

"Me entusiasma mucho que los estudios se puedan sumar a este traba-

jo que están realizando en el festival, y vimos que existen varios países que son subse. En ese marco, estaríamos encantados que México, a través de Estudios Churubusco, tenga ese honor" señala el cineasta, quien participa por primera vez del evento.

Del Bío Bío al mundo

Javier Januka, creador de la zona, compete en esta versión del festival con el corto documental "Montañas

de razones en Caramávida e Isla Mocha", que busca mostrar la difícil realidad que muestran estas localidades debido a la explotación forestal.

"Fue una idea que se nos propuso desde la Fundación de Nahuelbuta y comenzamos a trabajar, fue un proceso asombroso, tanto por la conexión con la localidad como con la gente, que nos entregó sus sentimientos", comenta el director, destacando también la importancia de este tipo de instancias que los colocan la relación con el mercado.

"Queremos aprovechar esta oportunidad para generar una red de contactos y también poder entender la actualidad del mercado local y también es un buen punto de partida para poder saber cómo llegar a otros lugares con nuestro trabajo", añade.

Otra de las iniciativas son los proyectos fomentados por CineLebu, Filma Bío Bío, Work in Progress y Lab. El primero, apoya a creadores a realizar cortometrajes en las zonas de Concepción, Lebu y Cañete, durante el periodo del festival para luego realizar la proyección de cortometrajes. El segundo, da asesoría y apoyo a trabajos que están en etapa de creación, mientras que el último, impulsa ideas, dando diversas charlas y clases por parte de expertos en la materia.

Gonzalo De la Jara, cineasta que está participando de Filma Bío Bío con su cortometraje, comenta un poco sobre este trabajo "La maldición del tesoro". "Ha sido un proceso interesante, donde el montaje debe realizarse en las tres localidades. A nosotros nos dejan manejar nuestros tiempos y recursos, lo cual está bien, pero se presentan ciertas dificultades al momento de mover todos los equipos técnicos", detalla.

OPINIONES

Twitter @DiarioConce
contacto@diarioconcepcion.cl

FOTO: CARLOS POBLETE



Festival Viva Dichato cierra su edición 2020

Con una variada parrilla de invitados, tanto en la música como en el humor, el festival Viva Dichato tendrá hoy su segunda jornada y final de su versión 2020.

La cita, que comenzará a las 22 horas en el sector estadio de la localidad, contará con la transmisión de TVN y será animada por Carla Zunino y Gino Costa, periodistas del canal estatal.

En lo musical, estarán en el esce-

22

Horas comenzará la jornada, que tendrá en la animación a los periodistas Carla Zunino y Gino Costa.

nario Douglas, el segmento Los Inolvidables, con los hermanos Za-

baleta, José "Pollo" Fuentes y Wildo, La Combo Tortuga (foto) y El Clan Rojo. En tanto, los encargados de hacer reír a los asistentes serán el Indio y Hermann, ganador del programa "La Huincha" de TVN.

Cabe recordar que este evento se realiza con este nombre luego de seis años, y tiene como uno de sus fines centrales fomentar el turismo de la zona y a la vez apoyar a los artistas nacionales.

Deportes



FOTO: IND

La actividad física se toma el verano de Dichato

La 14ª jornada del componente Bordes Costeros se vivirá hoy en Dichato. Desde las 15 horas, los veraneantes disfrutarán de actividades deportivas-recreativas durante 4 horas con fútbol y vóleybol playa, zumba, baile entre-

tenido y variadas sorpresas para la familia. El componente Bordes Costeros del programa de Deporte de Participación Social del Mindep, que ejecuta el IND, ha beneficiado a más de 15 mil personas durante este verano.



FOTO: ARCHIVO / LUKAS JARA M.

Primer apretón para el nuevo Vial de Garcés

“Sabemos que mucha gente nos da como candidatos y tenemos nombres que llaman la atención, pero no debemos ser petulantes ni creer que ya somos campeones o estaremos en la pelea. Esta división es rara, durísima y todo se gana fecha a fecha”, comentó el zaguero Jeriberth Carrasco. Fernández Vial es uno de los equipos que se armó con mayor anticipación y hoy, desde las 11 horas, tendrá su primer apretón enfrentando a Ñublense en Paso Alejo.

El plantel estuvo trabajando desde el 27 de enero al 9 de febrero en Lautaro, bajo las órdenes del técnico Jorge Garcés. “Estuvimos practicando duro, pero solo entramos a la cancha a jugar un once contra once con una Sub 19 de Temuco. Fue bien informal, un ensayo. Este partido ya es más importante, frente a un rival de Primera B, que se armó para pelear arriba. Estamos ansiosos por mostrar lo que podemos hacer, aunque falta mucho por ir corrigiendo”, aseguró “Jeri”.

Más allá de los nombres importantes, es un plantel absolutamente remozado. De 2019 quedó Arturo Sanhueza y poco más. Carrasco apuntó que “hay mucha

“Diablos”, a 8 días del debut

Ñublense arrancará en la B 2020 el domingo 23, a las 20 horas, visitando a Deportes Temuco.

gente que llegó este año, casi todos de distintos equipos y cuesta un poco asimilar una misma idea. Toma un tiempo. Lo bueno es que tenemos un gran grupo, que se fue afiando en esta pretemporada. Todos tenemos claro que vinimos con el objetivo de ser campeones. Yo fui segundo con Naval y tercero con Iberia, sin planteles tan caros, pero acá se hizo una inversión fuerte y tienes que responder”.

Y hay un duelo que espera más que cualquiera. “No es ningún misterio: acá todos hablamos de cuándo nos va a tocar contra Concepción y cómo será ese partido. Nos imaginamos un estadio lleno, la gente cantando... En Vial hay jugadores que han estado en estadios con mucha gente, pero esto es distinto. Es un clásico que nos va a marcar”, aseguró.

CARLOS MELLADO Y SU SALIDA DE LA DIRECCIÓN REGIONAL DEL IND

“Nunca recibí señal de perder la confianza desde Santiago”

Tras su intempestiva salida del cargo, oficializada recién en las últimas horas, la ex autoridad deportiva hizo sus descargos, asegurando que no pasó por un tema de gestión.

Samuel Esparza Muñoz
samuel.esparza@diarioconcepcion.cl

Finalmente se selló la salida de Carlos Mellado desde la dirección regional del Instituto Nacional de Deportes (IND). Una noticia que comenzó a modo de trascendido a fines de la semana pasada, que a mitad de la actual incluso fue desconocida por el propio Mellado y tampoco confirmada por el seremi del Deporte, Marco Loyola, pero que en las últimas horas se hizo oficial en voz de este último.

Sin duda, para amplio margen del ambiente deportivo local, una sorpresa dado la alta consideración que había de la gestión de Mellado, profesional que asumió el cargo bajo el sistema de alta dirección pública en octubre de 2018 y que venía de ser elegido, de manera unánime, como presidente de los Juegos Binacionales de la Araucanía.

Fue la ahora ex autoridad quien se encargó de entregar los detalles de su partida, señalando que “a partir del lunes 17 de febrero haré uso de días administrativos y vacaciones legales y a partir del lunes 23 de marzo del presente año ya no formaré parte de esta gran institución en mérito a solicitud de renuncia no voluntaria notificada por la directora nacional del IND el viernes 7 del presente, mediante llamada telefónica por razones de confianza de acuerdo al artículo 58 de la Ley 19.882”.

Sin explicaciones

En carta enviada a los medios, Mellado hizo sus descargos poniendo énfasis en su administración y los argumentos pocos claros de su salida. “Puedo señalar responsablemente que nunca en el desempeño



FOTO: RAPHAEL SIERRA P.

de mis funciones recibí algún llamado telefónico, correo u otro documento desde la dirección nacional que diera cuenta o solicitara explicaciones ante algún incumplimiento, observación o accionar de mi parte que incidiese en esta ‘pérdida de confianza’, partió indicando.

Y agregó: “durante el año 3 meses que desempeñé el cargo puedo señalar con satisfacción que puse todos mis esfuerzos personales, capacidad, experiencia y formación profesional en beneficio del desarrollo del deporte de nuestra gran Región, en la defensa de los intereses regionales, en la dignificación de funcionarios, deportistas y organizaciones deportivas”.

Asimismo, enfatizó que “como di-

rector regional del IND tengo un cumplimiento de 100% de mi Convenio de Desempeño Profesional (...) También representa un orgullo personal haber sido designado por el anterior director nacional del IND como Región piloto para liderar el proceso de reestructuración de la dirección regional”.

Finalmente, Mellado destacó a los funcionarios con los que compartió. “Agradezco la colaboración, profesionalismo, compromiso, lealtad y capacidad de todo el equipo de la dirección regional con el que obtuvimos grandes logros deportivos en diversas competencias”, cerró

OPINIONES

Twitter @DiarioConce
contacto@diarioconcepcion.cl

Deportes

OBITUARIO



Lamentamos profundamente el sensible fallecimiento de nuestra querida esposa, madre, hija, hermana, y tía. Sra.

PATRICIA SUSANA RAMIREZ MUÑOZ (Q.E.P.D.)

Su velatorio se está realizando en la Sede Social Mirador del Bío Bío, Chiguayante; y su funeral será hoy, a las 15:30 hrs, saliendo el cortejo al Cementerio de Chiguayante.

Familia Sanhueza Ramirez.

Chiguayante, 15 de febrero de 2020.



Señor, estoy aquí porque quiero hacer tu voluntad. Comunicamos el sensible fallecimiento de nuestro querido esposo, padre, suegro, abuelito, bisabuelito hermano, cuñado y tío. Sr.

FRANCISCO ADOLFO VIRA MARTINEZ (Q.E.P.D.)

Su velatorio se está realizando en la Iglesia de Dios Viviente Columna de la Verdad (María Graham 1425, Santa Sabina) y su funeral será hoy a las 12:00 hrs, saliendo el cortejo al Cementerio Parque San Pedro.

La Familia.

Concepción, 15 de febrero de 2020.



Porque Dios nos regalo su maravillosa presencia en nuestras vidas, hoy lloramos y lamentamos la partida de nuestro querido y amado padre, suegro, abuelito, bisabuelito, hermano, cuñado, tío y tíoabuelito. Sr.

JOSE ANGEL POVEZ TORO (Q.E.P.D.)

Su velatorio se está realizando en Gabriela Mistral 326, Población Michaihue, San Pedro de la Paz; y su funeral será hoy a las 14:00 hrs, saliendo el cortejo al Cementerio San Pedro Viejo.

La Familia.

San Pedro de la Paz, 15 de febrero de 2020.



CAMPEONATO DISPUTARÁ A PARTIR de esta mañana su versión número 21.

Ricardo Cárcamo Ulloa
ricardo.carcamo@diarioconcepcion.cl

Una iniciativa que ya lleva dos décadas, consolidada como una de las más importantes de la disciplina a nivel nacional en esta época estival. Hoy, desde las 10 horas, se realizará en Colcura el Circuito de Vóleibol Playa 2020.

Benhur Ormeño, uno de los organizadores de la cita que es impulsada por Agruvol Lota, comentó que hubo un alto interés por ser parte de la actividad, pues la mayoría de quienes son habituales de este deporte ya reconocen la importancia de este campeonato.

“Tendremos 16 parejas masculinas, que vendrán de Santiago, Chillán, Concepción, Coronel, Talcahuano, Temuco, Lota, Rancagua y Nacimiento, y ocho duplas femeninas de Concepción, Santiago, Lota, Coronel y Temuco. Como cada año, esperamos tener un torneo de alto nivel. A estas alturas, este campeonato es un clásico, ya todos saben de

TORNEO DE DUPLAS SE REALIZARÁ EN LA LOCALIDAD

Colcura recibe una tradicional cita del vóleibol playa veraniego

Parejas provenientes de distintas localidades del país tomarán parte del evento, que lleva más de dos décadas de historia.

esta competencia”.

Mucha historia

Ormeño agregó que con el paso del tiempo el evento ha ido evolucionando en varios aspectos, como el nivel técnico y competitivo de las duplas, y que si bien eso es un aspecto muy positivo, también involucra un crecimiento en el aspecto logístico.

“Partimos en 1999, ahí todo era más simple en relación a lo que debemos hacer ahora. El campeonato ha crecido y se hace más complicado organizarlo, está a un nivel superior. Y para mantener eso, e ir mejoran-

do en cada edición, realizamos un trabajo muy duro. Nos cuestan algunas cosas, pero estamos convencidos porque los jugadores cuidan y valoran esta labor”.

Para llevar adelante el torneo, Ormeño también destacó que cuentan con varios apoyos de instituciones y empresas privadas. Además, que en esta oportunidad el campeonato será transmitido por un sitio web, lo que le dará un mayor alcance y masividad a la cita.

“Contamos con el apoyo del Gore, la municipalidad de Lota y Gatorade, entre otros. Además, Elías Plaza

24

parejas

tomarán parte de la competencia, cuyo inicio está programado para las 10 horas.

Premios para los mejores

Cita entregará recompensas en dinero para los cuatro primeros lugares.

transmitirá en Señal Directa Chile. Aparte, tendremos arbitraje federado y buenos premios para los participantes que se ubiquen en las mejores posiciones”.

En efecto, las duplas que terminen en primer lugar, en damas y varones, recibirán \$250 mil pesos. Los subcampeones obtendrán \$200 mil, el tercer lugar se llevará \$150 mil y el cuarto puesto, en ambas categorías, se quedará con \$100 mil. Junto con los premios en dinero, también se entregarán trofeos y medallas para los más destacados del certamen.

Si bien hoy parte el torneo, ayer hubo una previa, que contó con la participación de cerca de 40 deportistas provenientes de Coronel, Lota y Arauco.

OPINIONES

Twitter @DiarioConcepcion
contacto@diarioconcepcion.cl

Juntos en el amor y el recuerdo

La Paz FUNERARIAS

B. Arana 1387, San Martín 1501, Concepción - Av. Colón 1210, Talcahuano.

Siempre estaremos con usted, gracias al especial servicio.

223 48 25

CLASIFICADOS

JUDICIALES Y LEGALES

EJECUCIÓN DIRECTA. CONVENIO VALLE DEL ITATA. SEGUNDA PUBLICACIÓN Secretaría Regional Ministerial de Bienes Nacionales de la Región del Ñuble.REGIÓN DE ÑUBLE
PROVINCIA DE ITATA
COMUNA DE QUIRIHUE

1.- Resolución N°E-33547 de fecha 30/08/2019 se acogió a tramitación la siguiente solicitud para inscripción de Propiedad en la comuna y Sector señalado en la Región Del BíoBío, conforme al Art. 11 de D.L. 2695 del año 1979, terceros interesados tienen plazo para deducir oposición desde el momento en que se acoja la solicitud a tramitación y hasta 60 días hábiles desde la segunda publicación para deducir oposición, plazo que vence el 12 de MAYO de 2020, bajo apercibimiento de ordenar la inscripción a favor de la solicitante MARÍA CRISTINA BURBOA PEDREROS, Exp. 69944, URBANO, lugar QUIRIHUE, dirección PASAJE EUCALIPTUS N° 74, POBLACION PABLO NERUDA, Comuna de QUIRIHUE, Provincia de ITATA, Región de ÑUBLE, hoy Provincia de ITATA, Región de ÑUBLE, Rol Matriz N° 317-36, Superficie Total 283,78 M2. NORESTE: Pasaje Eucaliptus en 11,20 metros. SURESTE: María Cristina Burboa Pedreros en 26,19 metros. SUROESTE: Canal Sin Nombre en 10,40 metros, que lo separa de Betsy Jeannette Guajardo Torres. NOROESTE: Genaro Riveros Neira en 26,43 metros. Cancela PARCIALMENTE inscripción de dominio rolante a fojas 261 vta N° 470 del año 1996, del Registro de Propiedad del Conservador de Bienes Raíces de QUIRIHUE.

2.-Resolución N°E-32692 de fecha 29/08/2019 se acogió a tramitación la siguiente solicitud para inscripción de Propiedad en la comuna y Sector señalado en la Región Del BíoBío, conforme al Art. 11 de D.L. 2695 del año 1979, terceros interesados tienen plazo para deducir oposición desde el momento en que se acoja la solicitud a tramitación y hasta 60 días hábiles desde la segunda publicación para deducir oposición, plazo que vence el 12 de MAYO de 2020, bajo apercibimiento de ordenar la inscripción a favor del solicitante GUILLERMO CONCHA GUTIERREZ Exp. 70698, RURAL, lugar EL RECRO-TIBOLI, Predio SAN GUILLERMO, Comuna de QUIRIHUE, Provincia de ITATA, Región de ÑUBLE, Rol Matriz N° 318-191, Superficie Total 486,11 M2., Sitio 2 NORTE: Pasaje Sin Nombre en 23,84 metros. ESTE: Jacqueline Aqueveque Toro en 19,98 metros, separado por cerco. SUR: Lorenza del Carmen Cuadra Neira en 24,21 metros y Nelly Silva Bustos en 0,66 metros, ambos separados por cerco. OESTE: Víctor Manuel Tapia Iribarra en 20,08 metros. Cancela TOTALMENTE inscripción de dominio rolante a Fjs. 113 N°192, año 2009 del Registro de Propiedad del Conservador de Bienes Raíces de QUIRIHUE.

3-Resolución N°E-32689 de fecha 29/08/2019 se acogió a tramitación la siguiente solicitud para inscripción de Propiedad en la comuna y Sector señalado en la Región Del BíoBío, conforme al Art. 11 de D.L. 2695

del año 1979, terceros interesados tienen plazo para deducir oposición desde el momento en que se acoja la solicitud a tramitación y hasta 60 días hábiles desde la segunda publicación para deducir oposición, plazo que vence el 12 de MAYO de 2020, bajo apercibimiento de ordenar la inscripción a favor del solicitante MOISÉS ELÍAS COLOMA ALDANA Exp. 85003, URBANO, lugar ALAMO, Dirección PASAJE SIN NOMBRE N° 377, Comuna de QUIRIHUE, Provincia de ITATA, Región de ÑUBLE, Rol Matriz N° 323-88, Superficie Total 640,00 M2. NORTE: Juan Alberto Bustos Bravo en 49,52 metros. ESTE: Mario Fuentes Cerda en 12,55 metros. SUR: Ceferina Zapata Parra en línea quebrada de 15,95 y 37,94 metros. OESTE: Pasaje Sin Nombre en 12,60 metros.

4.-Resolución N°2366 de fecha 28/08/2019 se acogió a tramitación la siguiente solicitud para inscripción de Propiedad en la comuna y Sector señalado en la Región Del BíoBío, conforme al Art. 11 de D.L. 2695 del año 1979, terceros interesados tienen plazo para deducir oposición desde el momento en que se acoja la solicitud a tramitación y hasta 60 días hábiles desde la segunda publicación para deducir oposición, plazo que vence el 12 de MAYO de 2020, bajo apercibimiento de ordenar la inscripción a favor del solicitante MIGUELINA DE LAS MERCEDES TOLEDO URRUTIA Exp. 73829 URBANO, lugar QUIRIHUE, Dirección PASAJE PARRAL N° 30, POBLACION PABLO NERUDA Comuna de QUIRIHUE, Provincia de ITATA, Región de ÑUBLE, Rol Matriz N° 317-36, Superficie Total 347,72 M2. NORTE: Alicia del Carmen Concha Gallegos en 30,67 metros. ESTE: Inés Adelaida Montane Ramírez en 10,88 metros. SUR: Luis Omar Caro Alvear en 30,55 metros. OESTE: Pasaje Parral en 12,35 metros.

5.-Resolución N°2437 de fecha 30/08/2019 se acogió a tramitación la siguiente solicitud para inscripción de Propiedad en la comuna y Sector señalado en la Región Del BíoBío, conforme al Art. 11 de D.L. 2695 del año 1979, terceros interesados tienen plazo para deducir oposición desde el momento en que se acoja la solicitud a tramitación y hasta 60 días hábiles desde la segunda publicación para deducir oposición, plazo que vence el 12 de MAYO de 2020, bajo apercibimiento de ordenar la inscripción a favor del solicitante ORIANA DE LAS MERCEDES PÉREZ CANTO, Exp. 69042, URBANO, lugar QUIRIHUE, Dirección PASAJE LOS EUCALIPTO S/N, POBLACION PABLO NERUDA, Comuna de QUIRIHUE, Provincia de ITATA, Región de ÑUBLE, Rol Matriz N° 317-36, Superficie Total 286,60 M2 NORTE: Juan Manuel Rojas Parra en 11,96 metros. ESTE: Francis del Carmen Sepúlveda Chávez en 24,11 metros. SUR: Pasaje Los Eucalipto en 12,09 metros. OESTE: Santiago del Carmen Meza Escalona en 24,11 metros. Cancela Totalmente Fjs. 373 vta. N° 682, año 2012 del Registro de Propiedad del Conservador de Bienes Raíces de QUIRIHUE.

6-Resolución N°2444 de fecha 30/08/2019 se acogió a tramitación la siguiente solicitud para inscripción

de Propiedad en la comuna y Sector señalado en la Región Del BíoBío, conforme al Art. 11 de D.L. 2695 del año 1979, terceros interesados tienen plazo para deducir oposición desde el momento en que se acoja la solicitud a tramitación y hasta 60 días hábiles desde la segunda publicación para deducir oposición, plazo que vence el 12 de MAYO de 2020, bajo apercibimiento de ordenar la inscripción a favor del solicitante JOSÉ ISRAEL CANALES MUÑOZ, Exp. 72680, URBANO, lugar QUIRIHUE; Dirección NEFTALÍ REYES BASUALTO N° 15 POBLACION PABLO NERUDA; Comuna de QUIRIHUE; Provincia de ITATA, Región de ÑUBLE, Rol Matriz N° 317-36, Superficie Total 497,81 M2 NORTE: David Del Carmen Bustos Alvear en 30,04 metros. ESTE: Pasaje Neftalí Reyes Basualto en 14,02 y 3,47 metros. SUR: Calle Raúl Zurita en 1,44; 2,04 y 23,95 metros. OESTE: Joel Antonio Henríquez Agurto en 16,60 metros.

7.-Resolución N°2439 de fecha 30/08/2019 se acogió a tramitación la siguiente solicitud para inscripción de Propiedad en la comuna y Sector señalado en la Región Del BíoBío, conforme al Art. 11 de D.L. 2695 del año 1979, terceros interesados tienen plazo para deducir oposición desde el momento en que se acoja la solicitud a tramitación y hasta 60 días hábiles desde la segunda publicación para deducir oposición, plazo que vence el 12 de MAYO de 2020, bajo apercibimiento de ordenar la inscripción a favor del solicitante EULOGIO DEL CARMEN BUSTOS ANDANA, Exp. 83009 URBANO, lugar QUIRIHUE; Dirección SITIO 1 PASAJE LOS EUCALIPTUS N° 120; Dirección SITIO 2, LOTES "a" y "b" PASAJE LOS EUCALIPTUS PARCELA 2-B; Comuna de QUIRIHUE; Provincia de ITATA, Región de ÑUBLE, Rol Matriz N° 317-36, Superficie Total 6.580,55 M2 Sitio 1 Superficie: 335,37 m² NORTE: Juan Rojas González en 14,46 metros. ESTE: Florentino Sepúlveda Concha en 24,06 metros. SUR: Pasaje Los Eucaliptos 14,26 metros. OESTE: Orfelina Zapata Muñoz en 22,83 metros. Sitio 2 Lote "a" Superficie: 5.448,72 m² NORTE: Carlos Montane Ramírez en 94,93 metros. ESTE: Sócrates Alarcón Espinosa en 27,57 metros. SUR: Estero Los Afeitaderos en una extensión de 139,99 metros. OESTE: Ramón Antonio Sanhueza Placencia en 29,21 metros; Pasaje Los Eucaliptos en 10,74 y 9,68 metros y Tani Placencia Placencia en 29,22 metros. Sitio 2 Lote "b" Superficie: 796,46 m² NORTE: Estero Los Afeitaderos en una extensión de 21,48 metros. ESTE: Luis Hipólito Henríquez Bustos en 72,17 metros. SUR: Sebastián Jara Jara 10,97 metros. OESTE: Cristian Gómez Oviedo en línea quebrada de 18,71 y 31,79 metros y Estero Los Afeitaderos en una extensión de 15,63 metros. NOTA: El Inmueble se encuentra afecto a servidumbre de 5 metros medidos desde la línea de las aguas máximas. Cancela TOTALMENTE la inscripción de dominio rolante a fojas 413 vta. N° 449 del año 2003, del Registro de Propiedad del Conservador de Bienes Raíces de QUIRIHUE.

8.-Resolución N°E-32688 de fecha 29/08/2019 se acogió a tramitación

la siguiente solicitud para inscripción de Propiedad en la comuna y Sector señalado en la Región Del BíoBío, conforme al Art. 11 de D.L. 2695 del año 1979, terceros interesados tienen plazo para deducir oposición desde el momento en que se acoja la solicitud a tramitación y hasta 60 días hábiles desde la segunda publicación para deducir oposición, plazo que vence el 12 de MAYO de 2020, bajo apercibimiento de ordenar la inscripción a favor del solicitante SILVIA RIFO MORA Exp. 71936, URBANO, lugar EL LLANO, Dirección CAMINO CHANCO, PARCELA 23, Comuna de QUIRIHUE, Provincia de ITATA, Región de ÑUBLE, Roles Matrices N° 323-676 y 323-30, Superficie Total 560,30 M2. SITIO 1 NORESTE: Pasaje Sin Nombre en 20,91 metros. SURESTE: Hernán Garrido en 23,84 metros. SUROESTE: Camino Público de Quirihue a Chanco en 21,20 metros. NOROESTE: Selim Rifo Valverde en línea quebrada de 21,24 y 10,47 metros. Cancela PARCIALMENTE inscripción de dominio rolante a Fjs. 753 VTA N°989, año 1995 del Registro de Propiedad del Conservador de Bienes Raíces de QUIRIHUE.

9.-Resolución E-16935 de fecha 12/10/2018 se acogió a tramitación la siguiente solicitud para inscripción de Propiedad en la comuna y Sector señalado en la Región Del BíoBío, conforme al Art. 11 de D.L. 2695 del año 1979, terceros interesados tienen plazo para deducir oposición desde el momento en que se acoja la solicitud a tramitación y hasta 60 días hábiles desde la segunda publicación para deducir oposición, plazo que vence el 12 de MAYO de 2020, bajo apercibimiento de ordenar la inscripción a favor del solicitante MARÍA IRENE RIVAS INOSTROZA, Exp. 76836, URBANO, lugar QUIRIHUE, dirección CALLE CARRERA N° 630, comuna de QUIRIHUE, provincia de ÑUBLE, región del BIOBIO; hoy provincia de ITATA, región de ÑUBLE, Rol Matriz N° 66-4, Superficie Total 369.98 m2., NORESTE: Henry Nicolás Gajardo Rivas en 49,34 metros. SURESTE: Sucesión Rivas Alarcón en 8,69 metros. SUROESTE: María Mercedes Hernández San Martín en 9,98 metros; Geovana Guajardo Torres en 12,49 metros; Sucesión Parra González en 14,35 metros; Luisa Muñoz en línea quebrada de 0,39 y 7,75 metros y Sella del Carmen Andrades Concha en 7,78 metros. OESTE: Calle Carrera en 6,39 metros.

10.-Resolución N°2428 de fecha 30/08/2019 se acogió a tramitación la siguiente solicitud para inscripción de Propiedad en la comuna y Sector señalado en la Región Del BíoBío, conforme al Art. 11 de D.L. 2695 del año 1979, terceros interesados tienen plazo para deducir oposición desde el momento en que se acoja la solicitud a tramitación y hasta 60 días hábiles desde la segunda publicación para deducir oposición, plazo que vence el 12 de MAYO de 2020, bajo apercibimiento de ordenar la inscripción a favor del solicitante MARÍA LUISA ANDRADES DÍAZ, Exp. 85007, RURAL, lugar EL ALAMO, CHINGUILLEMU; Predio EL CERZO; Comuna de QUIRIHUE; Provincia de ITATA, Región de ÑUBLE, Roles

Matrices N° 317-378 y 317-379, Superficie Total 2,47 Has. NORESTE: Forestal La Fortuna S.A en 120,02 metros. SURESTE: Forestal La Fortuna en 198,45 metros, separado por cerco. SUROESTE: Camino Público de Quirihue a El Álamo en 139,30 metros. NOROESTE: Luzmira Inostroza Andrades en 183,27 metros.

REGIÓN DE ÑUBLE
PROVINCIA DE ITATA
COMUNA DE PORTEZUELO

11.-Resolución N°E-33604 de fecha 30/08/2019 se acogió a tramitación la siguiente solicitud para inscripción de Propiedad en la comuna y Sector señalado en la Región Del BíoBío, conforme al Art. 11 de D.L. 2695 del año 1979, terceros interesados tienen plazo para deducir oposición desde el momento en que se acoja la solicitud a tramitación y hasta 60 días hábiles desde la segunda publicación para deducir oposición, plazo que vence el 12 de MAYO de 2020, bajo apercibimiento de ordenar la inscripción a favor del solicitante CELESTINO ANDRÉS ARIAS SEPÚLVEDA, Exp. 84348, RURAL, lugar BUENOS AIRES; Predio TIERRAS BLANCAS; Comuna de PORTEZUELO; Provincia de Itata, Región de Ñuble, Roles Matrices N° 169-39, 169-339 y 169-10, Superficie Total 4,78 Has., Lote "a" Superficie: 4,66 ha NORTE: Rodrigo Villagrán de la Fuente y Nibaldo Custodio Sepúlveda Fernández, ambos en línea quebrada y separados por cerco. ESTE: Camino Vecinal que lo separa de Lote "b" de la misma propiedad. SUR: Camino Vecinal que lo separa de Sucesión Villagrán de la Fuente y Sucesión Villagrán de la Fuente en 2 parcelalidades, separadas por cerco. OESTE: Camino Villagrán de la Fuente, separado por cerco. Lote "b" Superficie: 0,12 ha NORTE: Camino Vecinal en 5,29 metros, que separa de Lote "a" de la misma propiedad ESTE: Camino Vecinal en 53,83 metros, que lo separa de Nibaldo Custodio Sepúlveda Fernández. SUR: Sucesión Villagrán de la Fuente en 43,88 metros, separado por cerco. OESTE: Camino Vecinal en 36,73 y 9,74 metros, que lo separa del Lote "a" de la misma propiedad.

NOTIFICACIÓN

Resolución, Primer Juzgado Civil de Concepción, de fecha 13 de enero de 2020, en causa Rol V N° 2-2020 "SERVICIO DE VIVIENDA Y URBANIZACIÓN REGIÓN DEL BIOBIO", por expropiación parcial bien raíz ubicado en calle COLLAO 1202 PUCHACAY PUCHACAY, Rol de Avalúo N° 309-1, comuna de Concepción, de aparente dominio de UNIVERSIDAD DEL BÍO BÍO, con todo lo edificado y plantado en él, con una superficie de 7.996,78 m2 de terreno (Polígono N° 1 de 4.550,88 m2, Polígono N° 2 de 3.237,56 m2 y Polígono N° 3 de 208,34 m2) y 405,00 m2 de edificación (expropiación total), enmarcados en polígonos A-B-C-D-E-F-G-H-A, I-J-K-L-LL-M-N-Ñ-O-P-Q-R-S-T-U-V-W-I y X-Y-Z-Z1-Z2-Z3-Z4-X del plano S8R-38.412-1, cuyos linderos son los siguientes: POLÍGONO 1: A-B-C-D-E-F-G-H-A. NORTE: tramo A-B en 75,00 metros con Plaza de Acceso. ORIENTE: tramo D-E en 68,43

metros con resto del inmueble Rol 309-1. SURORIENTE: tramo B-C en 35,01 metros con resto de inmueble Rol 309-1 y tramo C-D en 16,98 metros con resto de inmueble Rol 309-1. SUR: tramo E-F en 35,33 metros con resto del inmueble 309-1. PONIENTE: tramo F-G en 40,36 metros con Estero Nonguén, tramo G-H en 46,56 metros con Estero Nonguén y tramo H-A en 18,55 metros con Estero Nonguén. POLÍGONO 2: I-J-K-L-LL-M-N-Ñ-O-P-Q-R-S-T-U-V-W-I. NORTE: tramo K-L en 47,36 metros con Avenida Ignacio Collao, tramo L-LL en 63,31 metros con Avenida Ignacio Collao, tramo LL-M en 44,00 metros con Avenida Ignacio Collao, tramo M-N en 29,63 metros con Avenida Ignacio Collao, tramo N-Ñ en 37,92 metros con Avenida Ignacio Collao, tramo Ñ-O en 62,82 metros con Avenida Ignacio Collao, tramo O-P en 159,92 metros con Avenida Ignacio Collao y tramo I-J en 4,20 metros con Plaza de Acceso. ORIENTE: tramo P-Q en 5,96 metros con inmueble Rol 309-740. SUR: tramo Q-R en 163,73 metros con resto inmueble Rol 309-1, tramo R-S en 37,93 metros con resto inmueble Rol 309-1, tramo S-T en 98,36 metros con resto inmueble Rol 309-1, tramo T-U en 74,87 metros con resto inmueble Rol 309-1 y tramo U-V en 36,97 metros con resto inmueble Rol 309-1. SURORIENTE: tramo V-W en 35,61 metros con resto inmueble 309-1. SURPONIENTE: tramo W-I en 7,54 metros con resto inmueble Rol 309-1. PONIENTE: tramo J-K en 24,55 metros con Plaza de Acceso. POLÍGONO 3: X-Y-Z-Z1-Z2-Z3-Z4-X. NORTE: tramo X-Y en 5,60 metros con inmueble Rol 309-740. ORIENTE: tramo Y-Z en 10,55 metros con Camino a Nonguén, tramo Z-Z1 en 20,34 metros con Camino a Nonguén, tramo Z1-Z2 en 15,25 metros con Camino a Nonguén y tramo Z2-Z3 en 13,40 metros con Camino a Nonguén. PONIENTE: tramo Z3-Z4 en 45,05 metros con resto inmueble Rol 309-1 y tramo Z4-X en 15,35 metros con resto inmueble Rol 309-1. Tuvo por efectuada consignación suma de \$1.970.891.292, por concepto de valor total de indemnización provisional expropiación de autos; ordenó practicar publicaciones del art. 23 del Decreto Ley 2.186 para poner en conocimiento del expropiado, arrendatarios y otros titulares de derechos, la solicitud de la expropiante para tomar posesión material del inmueble expropiado, para que dentro del plazo de cinco días manifiesten decisión de recoger los frutos pendientes, bajo apercibimiento indicado en el artículo 21, Decreto Ley 2.186, de 1978, conminando a titulares de derechos reales constituidos con anterioridad acto expropiatorio de autos y a los acreedores que, antes fecha publicación Diario Oficial, hayan obtenido resoluciones judiciales que embarquen o limiten dominio del expropiado o ejercicio facultades de dueño, para que dentro del plazo 20 días contados desde publicación último aviso, hagan valer sus derechos en procedimiento de liquidación monto indemnización bajo el apercibimiento que señala el artículo 23 del citado Decreto Ley N° 2.186. LA (EL) SECRETARIA (O).

Entretención & Servicios

Santoral: Fausto, Jovita

EL TIEMPO

HOY  **12/22**

DOMINGO  11/22 LUNES  11/21 MARTES  12/24

LOS ÁNGELES  12/28

RANCAGUA  13/31

TALCA  14/31

SANTIAGO  13/32

CHILLÁN  11/30

ANGOL  14/28

TEMUCO  9/25

P. MONTT  10/18

RADIACIÓN UV

RIESGO	TIME*	ÍNDICE
EXTREMO	10	11 o más
MUY ALTO	25	8 A 10
ALTO	30	6 A 7
MODERADO	45	3 A 5
BAJO	60 o más	0 A 2

*Tiempo Máximo recomendado de exposición (minutos).

PUZZLE



UVULA	CUERO REGLAMEN-TAR	CAMPO ALFANJE	AVION	TRAS CU
HABITARE				YODO SATELITE
CIUDAD DE SUDAFRICA		VOCAL LAMBDA	CEROS DISTRITO LIMEÑO	LAVAS
TEMPRANO				
ATACAR	FALTAS IRLANDA	ANCAS DONE		AREA TEMA CENTRAL
			ANTERIOR TERM. VERBAL	
OBRA DE RODO		TEJIDO A BOLILLOS APOCA		
NORTE	HOGAR CIENO		AVIZORA U	
CRIBAN			IO - O NEUTRO GRINGO	AZUFRE
DONES	PALOTE SUNO	PERCIBIR PADRE DE MATUSALEN		
ESQUELETO				
RADIO	TELA FUERTE A EL		AZOE ORO GALO	
ANTECEDENTE		ODIO EN CAOS AZUFRE		

R* EVAMENDE
 MELODIAS
 ELEVAD
 MAELOTE
 OBRADO ET
 ABALORIO DAÑO
 ESE AARE GIL
 LENIN TOMARI
 ALAO ZRA U AA
 ER* CAIE
 ZAPAPANAN
 AUÑA II
 LELO ARC
 ATINADEL

SUDOKUS

FÁCIL

2			6		3	4
1	3	8	9	4		6
4	7	6	3	5	9	1
7	6		1		4	8
		9	6	3	1	
8	2		7	9		
	5	4	8	3	7	9
	8	7	4	9		
			5	7	6	3

DIFÍCIL

	2		9	5		3
4	9	1		6	8	
3					9	2
6	4	2		5	7	
		3	6			5
	8	9	2		6	1
		8		1	3	4
		4	7			
3		4				5

TELÉFONOS

Ambulancias:	131	Inf. Toxicológica:	2- 635 3800
Bomberos:	132	V. Intrafamiliar:	800 220040
Carabineros:	133	Delitos Sexuales:	565 74 25
Investigaciones:	134	Defensa Civil:	697 16 70
Fono Drogas:	135	Fono VTR:	600 800 9000
Inf. Carabineros:	139	Fono Essbío:	600 33 11000
Fono Familia:	149	Fono CGE:	600 -777 7777

FARMACIAS DE TURNO

CONCEPCIÓN
Redfarma
• Janequeo 197

Ahumada
• Av. Juan Bosco 501
(Atención durante las 24 horas)

SAN PEDRO
Farmacia Sana
• Los Canelos 102

CHIGUAYANTE
Salcobrand
• Manuel Rodríguez 575

TALCAHUANO
Cruz Verde
• Av. Colón 396



Todo Deporte
TODOS LOS LUNES

www.diarioconcepcion.cl

f i t