

Sergio Micco: “El gobierno ha sido errático en materia de DD.HH.”

El director del Indh participó de los “Diálogos del Presente” e hizo un análisis del Chile actual.

POLÍTICA PÁG. 4



Técnico de Huachipato se refirió a un posible retorno de Rodrigo “Chino” Millar al acero

En presentación de los refuerzos del club, Gustavo Florentín aseguró que “no descartamos absolutamente nada”.

DEPORTES PÁG. 15

Diario Concepción

Sábado 11 de enero de 2020, Región del Bío Bío, N°4231, año XII

CIRCULA CON LA TERCERA

RANKING DE REGIONES, SIN CONSIDERAR LA METROPOLITANA

Bío Bío lidera en inclusión laboral de personas con discapacidad

Suma un 7,4%, sólo superado por Santiago, con 55,8%.

Bío Bío tiene un gran número de empresas que cumplen la Ley de Inclusión Laboral y se espera que esta tendencia se mantenga en este 2020. Hay compañías de call center que inclu-

yen a personas ciegas y locales del comercio que ofrecen oportunidades, precisó el seremi del Trabajo (s), Rodrigo Reyes.

ECONOMÍA&NEGOCIOS PÁG. 10

FOTO: RAPHAEL SIERRA P.

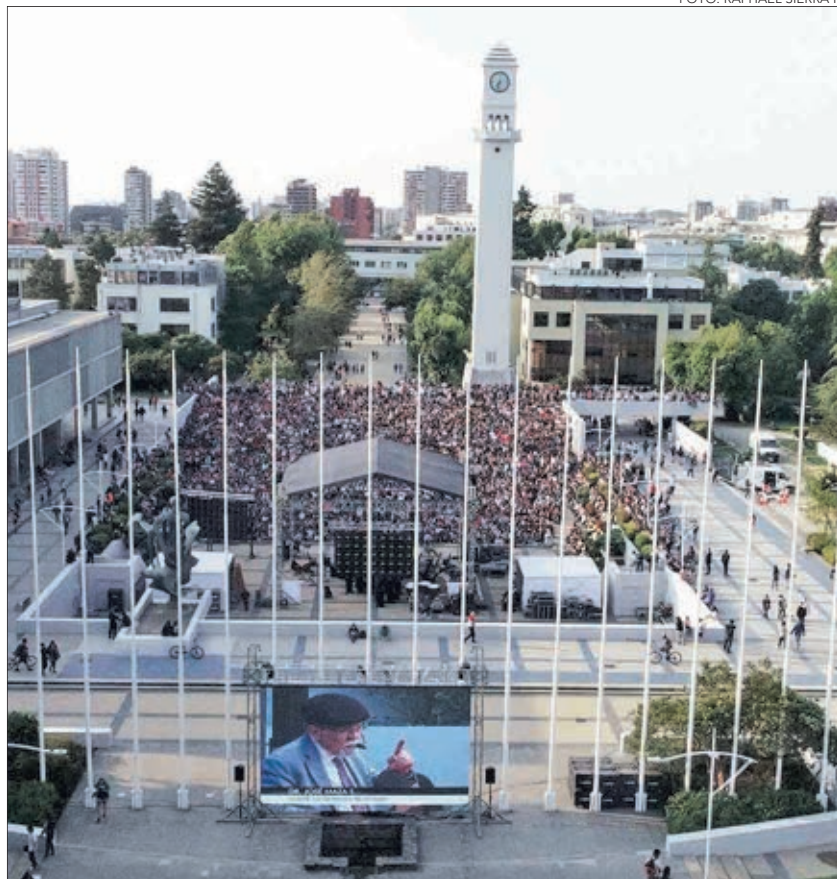

Un espectáculo intergaláctico en el Foro

Con un gran concierto, realizado por la Orquesta Sinfónica de la Corporación Cultural de la UdeC, y una presentación del profesor José Maza, se dio inicio a las actividades de Escuela de Verano en 2020.

CULTURA&ESPECTÁCULOS PÁG. 13

EDITORIAL: PARA QUE DEJEN DE ESTAR SÓLO EN LOS DISCURSOS



UNIVERSIDAD
SAN SEBASTIÁN
PROYECTO HUMANISTA CRISTIANO

ESTUDIA CON LA MEJOR
BECA

www.simulador.uss.cl

**ADMISIÓN
2020**

UNIVERSIDAD SAN SEBASTIÁN
5 ACREDITADA
ANOS
ACREDITACIÓN INTERNACIONAL
6 AÑOS
AQAS





@jgalemparte:
“Bajo este concepto de “legitimidad” por “niveles de violencia” la Constitución de 1980 está al fondo a la derecha. Constitución de 1980 fue redactada por un dictadura en medio de desapariciones, ejecuciones, torturas y exilio”.

@jvanbiobio:
“La alteración d la PSU por parte d grupos irracionales, es otro acto de violencia que perjudica a miles de escolares que se prepararon con tiempo y dedicación, porque está en juego su futuro. Como país no podemos permitir que una minoría perjudique a la mayoría”.

@senadornavarro:
“Los 430 millones de dólares que Cuprum y Provida ganaron con la evasión de impuestos gracias a las #AFPfantasma Argentum y Acquisition servirían para crear 123 #CESEAM. Porque tenemos memoria, exigimos #justicia y ¡No + AFP!”.

@mikado_712:
“Ojalá este servicio inicial no competitivo y estacional sirva para marcar presencia y el público pida cada vez más el retorno final del tren a Concepción. EFE reactivará recorrido nocturno entre Concepción y Santiago durante este verano”.

@ramirodiez:
“Una delicada nube de humo cubre parte de Chile y Argentina. Proviene de los incendios de Australia. En ecología nada le pasa “al otro.” En ecología todo nos pasa a todos. En ecología no existen fronteras”.

ENFOQUE

PSU y el uróboro social de Chile

ROGER SEPÚLVEDA CARRASCO
Rector Universidad Santo Tomás
Región del Bío Bío



El uróboro es un concepto mitológico, presente en diversas culturas -al menos -durante los últimos tres milenios. Es una representación de una serpiente o un dragón devorándose a sí mismo por la cola. En términos generales, representa la naturaleza cíclica de las cosas, pero también la forma en que las sociedades al compás de su desarrollo van, simultáneamente, generando las condiciones para su ocaso. Grandes civilizaciones como la egipcia, griega o romana tuvieron su caída a pesar de los avances y logros obtenidos. Esto es, en parte, lo que hemos visto en Chi-

El uróboro es un concepto mitológico, la representación de una serpiente o un dragón devorándose a sí mismo por la cola.

¿Cómo mejorar la calidad de la educación? Esta interrogante me recuerda la historia del Emperador que le preguntó a Confucio, cómo gobernar el Imperio. Confucio le respondió. “Para gobernar el Imperio es preciso poner orden en los principados, para poner orden en los principados, en preciso poner orden en las comunas, para poner orden en las comunas, es preciso poner orden en las familias, para poner orden en las familias, es preciso poner orden entre el hombre y la mujer y para poner orden entre el hombre y la mujer, es necesario apaciguar los latidos del corazón”. Cuando la efervescencia del cuerpo social irrumpe con fuerza, cuando los procedimientos y los protocolos y las propuestas de Estado son puestas en cuestionamiento, ¿es lícito recurrir a procedimientos tendientes a abortar la crisis, empleando las llamadas estrategias de crisis, aquellas que excluyen la coexistencia pacífica, de-

bilitando o neutralizando al adversario? Bien conocemos las consecuencias y a qué precio! Que la educación está en crisis, nadie lo cuestiona, que el mundo está cambiando los hechos son irrefutables. “La idea que nos formemos de tal cambio iluminará la búsqueda de la respuesta teórica y práctica”. Sostiene el consultor español en educación José Antonio Fernández. Se trata de averiguar en que medida y cómo el sistema educativo pueda formar a las personas para que dirijan y gestionen los procesos sociales sin dejarse arrastrar fatalmente por ellos. Cabe preguntarse a qué organización del Estado le corresponde poner en marcha este proceso educativo. ¿Al Estado Empresarial? Al Estado Docente? O al Estado Sabio? No obstante quien le da significado a la crisis son las respuestas, sin palabras retóricas que intentan convencer que el futuro no será una repetición del presente que lo

le estos últimos 3 meses: un país que no ha sido capaz de hacer el sacrificio que faltaba para resolver de forma adecuada sus falencias, y frente a la crispación social y a un Estado que permaneció perplejo, sin reacción ni capacidad de decisión para tomar las medidas que permitieran dar curso a soluciones concretas en un contexto de paz y orden, que en el fondo y en la superficie todos los deseamos. Si el uróboro social de Chile va devorando su extremidad inferior con mayor velocidad de la que es capaz de regenerarse, finalmente, no quedará nada. Lo sucedido con la PSU es un claro ejemplo de cómo se va degradando un sistema social y algo que por generaciones (reconociendo que precisa de mejoras después de 17 años de aplicación) se ha aceptado como el camino honesto para la movilidad social y la esperanza, en la cual muchas familias chilenas depositan el futuro de sus hijos y de las generaciones venideras; ha sido quebrantado por personas sin conocimiento real respecto de los instrumentos de evaluación y selección para la Educación Superior, que evidentemente no están rindiendo esta crucial prueba y

que provistos de discursos estandarizados, con una retórica de resentimiento sin consideraciones, han conseguido mediante la violencia y el matonaje, infundir miedo e inseguridad a casi 300 mil jóvenes con sueños de superación y progreso. ¿Quién en su sano juicio y con criterio formado desearía boicotear una instancia como esta? Los días 6 y 7 de enero viví con especial empatía la angustia de tantos padres que acompañaron a sus hijos e hijas a rendir las pruebas y se enfrentaron a personas que se mostraron insensibles, narcisistas e irrespetuosos, tanto de la autoridad como de los adultos que con argumentos los llamaban a la cordura. Lamentablemente, el daño causado no se reivindicará con disculpas o con excusas de una causa superior tan ignorante como sus propios adherentes. Chile perdió y aunque en el futuro se mejoren las condiciones de acceso a la Educación Terciaria, será cada vez más difícil acercarnos a los mejores sistemas del mundo desarrollado que, por supuesto, no son los de nuestros países vecinos, con los que tanto gusta compararse a una parte minoritaria de nuestra sociedad

A la búsqueda del Estado sabio

GLORIA ABARCA BERENGUELA
Estudios Doctorales en Filosofía, Universidad París VIII. Magister en Sicología Social, Universidad París VIII



Que la educación está en crisis, nadie lo cuestiona, que el mundo está cambiando los hechos son irrefutables.

mismo de lo mismo será diferente oculto bajo otro ropaje. Vuelvo a replantearme la primera pregunta de este análisis ¿cómo mejorar la calidad de la educación?. El mapa está puesto sobre la mesa con sus cuatro puntos cardinales: al este el Estado, al oeste los actores sociales, al sur el diálogo, y el norte, sin duda, es el ejercicio de la sabiduría!

Las palabras vuelan, lo escrito permanece

EDITORIAL

De acuerdo con el último informe de la Superintendencia de Insolvencia y Reemprendimiento, la Región del Bío Bío ocupó el segundo lugar en quiebras de empresas en 2019. Tanto en quiebras de empresas como de personas, Bío Bío se ubicó después de la Región Metropolitana que, por la grandeza de sus números, lidera las estadísticas. La posición de Bío Bío es aún más preocupante si consideramos que la mortandad de las empresas afecta principalmente a las compañías de menor tamaño, las llamadas Pymes.

Los números son elocuentes. Alrededor del 80% de las Pymes fracasa antes de los cinco años y el 90% de ellas no llega a los 10 años. Según el estudio “¿Cómo nacen las Pymes chilenas?” del Ministerio de Economía, Fomento y Turismo, tres cuartas partes de las empresas fueron creadas como microempresas y sólo el 40% logra mantenerse al menos siete años. El 60% de estos negocios logra pasar el período conocido como “valle de la muerte”, en referencia a los tres primeros años, caracterizados por una posible baja productividad y probabilidad de desaparición. En el caso de las pequeñas empresas, el 80,8% logra superar el “valle de la muerte”, mientras que las medianas, un 86,2%. Entre las grandes, un 89,5% sobrevive. En otras palabras, la supervivencia de las empresas aumenta de acuerdo a su tamaño.

Para que dejen de estar sólo en los discursos



La mortandad de las Pymes es un asunto vital para el país, puesto que las empresas de menor tamaño generan empleo, arraigo local y agregan valor a productos y servicios.

La mortandad de las Pymes es un asunto vital para el país, puesto que las empresas de menor tamaño generan empleo, arraigo local y agregan valor a productos y servicios. Está demostrado que la construcción de un sólido tejido productivo está sustentada en pequeñas y medianas empresas articuladas en una cadena de generación de valor con las empresas grandes. Además, esa cadena debe articularse con los centros de conocimiento, generación de I+D+i y transferencia tecnológica.

Por parte del Estado, es cierto que se han generado iniciativas favorables en materias de políticas públicas, como la mayor cantidad de garantías de Corfo. Estas medidas, sin embargo, impactan menos del 10% de las empresas de menor tamaño. Por los costos que las quiebras causan al país, en términos de empleo, de poder adquisitivo de la población, de finanzas (deudas por pagar) y tributarios, urge implementar políticas específicas y duraderas para las Pymes. Para que, finalmente, estas empresas dejen de estar sólo en los discursos.

CARTAS

Edificios en Concepción

Señora Directora:

Ciertamente debemos ponernos de acuerdo entre todos para tener una ciudad amigable y sustentable, pero atendiendo nuestros desafíos e identidad. Concepción no es Barcelona, Berlín o Providencia, que tienen condiciones urbanísticas y geográficas distintas a nosotros. Aquí tenemos terrenos largos y angostos y poca capacidad de expansión, por tanto debemos densificar de forma armónica, fortalecer el centro y no sencillamente estigmatizar la altura de edificios porque sí.

Lorenzo Fluxá, arquitecto

De Matte a Matte

Señora Directora:

En esta misma columna el señor Benjamín Matte se permite entregar su opinión sobre lo ocurrido con al fallo de la Suprema sobre la colusión del papel higiénico.

Es lamentable que se insista que los mecanismos de mercado son suficientes para regular la competencia. La industria forestal chilena está en manos de dos oligopolios que

usan ese poder para imponer control total sobre los mercados relacionados. Ese es lo que ocurrió con la colusión del papel higiénico donde la Cmpc tuvo un rol destacado.

Pretender que aquello fue un error o que uno de los herederos de ese holding se siente “avergonzado”, es un insulto a la inteligencia de la gran mayoría de chilenos que fueron estafados por esa colusión y todas aquellas colusiones que impunemente han saqueado los bolsillos de chilenos modestos.

La señal de lo Corte Suprema favorece a la gran mayoría de los chilenos cansados de los abusos, porque establece el criterio de que no basta con auto denunciarse cuando se ha actuado con dolo para obtener ganancias ilícitas, como ocurrió con la colusión señalada. En países desarrollados estarían presos esos “empresarios”, pero aquí hasta se les permite impunemente que declaren estar “avergonzados”. Y esperan que les creamos.

Chile necesita una Nueva Constitución que ponga los derechos de las personas como lo principal, incluido el derecho a emprender sin temor a ser fagocitado o aniquilado por los “peces gordos” a través de competencia desleal o intereses

usureros. Chile necesita empresarios honestos comprometidos con el bienestar de sus compatriotas, la sustentabilidad ambiental y los derechos de los trabajadores y de quienes de una u otra forma se ven afectados por los procesos productivos donde invierten su capital. Chile no necesita justificaciones para la codicia.

Jorge Oyarzún Castañeda
Profesor de Filosofía

PDI y fake news

Señora Directora:

Parece que a muchos les molesta que la PDI hoy desde hace casi dos años sea la institución del estado mejor evaluada, y quizás por ello y con abierta maldad la tratan de enlodar con noticias falsas, la última es la que refiere a un estudiante detenido por agredir a un adulto mayor y que fuera introducido al porta maleta de un vehículo policial.

Es lamentable que personas traten de enlodar gratuitamente. Al final los que mienten saben que se auto dañan y que su imagen se desvaloriza por completo.

Alberto Contreras Silva

PROPIEDAD PRIVADA



Envíe sus cartas, con una extensión máxima de 1.400 caracteres, con espacios vía email a:

◆ contacto@diarioconcepcion.cl

◆ Cochrane 1102, Concepción

La correspondencia debe consignar claramente la identidad del remitente y su número de teléfono.

Hacemos presente que el diario no puede constatar fehacientemente la identidad del autor de la correspondencia y reproduce la indicada por éste, deslindando ulterior responsabilidad.

La Dirección se reserva el derecho de seleccionar, extractar, resumir y titular las cartas recibidas, sin explicación alguna y evitando cualquier discusión con el remitente.

FOTO: RAPHAEL SIERRA P.

Política



Derechos Humanos fue la temática de “Diálogos del Presente”

La Universidad de Concepción realizó su último encuentro “Diálogos del Presente” referente a 2019, en que se abordó la temática de los Derechos Humanos en el Chile actual. La actividad fue moderada por la Directora de Comunicaciones de la UdeC, Tabita Moreno, y se realizó en el Auditorio Salvador Gálvez. Contó con la participación del director del Indh, Sergio Micco, y de la premio nacional de Periodismo 2019, Mónica González.

La vicerrectora de Relaciones Institucionales de la UdeC, Claudia Muñoz, señaló que “la universidad con estas actividades puede acercar tanto a la academia como las políticas públicas a la ciudadanía. Necesitamos conversar y dialogar con calma en un contexto donde hay muchas voces y pretendemos hacer eso. Mucha gente habla de derechos humanos y quizás no los conoce en propiedad”.

Marcelo Castro Bustamante
marcelo.castro@diarioconcepcion.cl

“Señor Micco, ustedes están destruyendo el país, no defienden los derechos de la gente decente como nosotros, quienes vivimos en el centro, yo tengo tu dirección y les vamos a ir a tirar piedras. Es una desilusión tan grande lo que le has hecho a tu país y vamos a terminar peor que Venezuela y lo que tú defiendes es falso”.

Así fue “recibido” el director del Instituto Nacional de Derechos Humanos (Indh), Sergio Micco, en un céntrico café penquista por un ciudadano. Micco estuvo calmo, lo invitó a conversar y realizaron comparaciones entre lo que ocurre en el país caribeño y Chile.

Ya más tranquilo, Micco, en conversación con Diario Concepción, comentó que “esto pasa siempre” y muchas veces se debe a desconocimiento. Clarificó que el Indh es un órgano autónomo del Estado, cuyos consejeros son elegidos por los decanos de la facultades de derecho, la sociedad civil, el Ejecutivo y el Congreso. También se refirió a la contingencia y a las comparaciones con los movimientos estudiantiles de la dictadura.

- ¿Fue la falta de memoria lo que estalló en la cara el 18/O?

- Es evidente toda la justicia que hemos hecho en memoria, los esfuerzos en materia de memoria sobre ese horror. Las condenas a los militares involucrados, Manuel Contreras, por ejemplo. Las políticas de reparación como el Prais, de salud, pensiones, garantías de no repetición, leyes, tratados internacionales, etc. Pero, de repente, nos encontramos con que hasta antes de octubre, los DD.HH. nos estaban garantizados y eso significa que no lo hicimos bien desde el punto de vista de la promoción y la educación.

- ¿Cuánto ha penado eso?

- Enormemente, porque no fuimos rápidos en garantizar el acceso igualitario a derechos básicos como económicos, culturales y sociales, por lo que mucha gente pensó que nuestra democracia no sería capaz de procesar eso. Dimos por hecho que nuestros derechos políticos no eran necesarios y hubo un momento en que no lo valoramos, por lo que nos metimos en una sociedad bastante salvaje y reventó en violencia.

- ¿Tenía que reventar en violencia necesariamente?

- No, porque cuando hay instituciones políticas confiables, legítimas y

SERGIO MICCO, PRESIDENTE DEL INSTITUTO NACIONAL DE DERECHOS HUMANOS:

“Dimos por hecho que nuestros derechos políticos no eran necesarios”

El abogado de la UdeC realizó un balance sobre la vulneración de los derechos fundamentales en Chile, previo al 18 de octubre y lo que vino después de esa fecha. Criticó, además, la falta de control al actuar de Carabineros, por parte de La Moneda, y calificó como “poco felices” algunos dichos de la autoridad.

FOTO: RAPHAEL SIERRA P.



cuando las demandas sociales se transforman en políticas y las instituciones canalizan estas demandas de forma correcta, no ocurre esto. Chile avanzó mucho en la disminución de la pobreza, en educación, pero no hicimos mucho en promoción de los DD.HH.

- Usted fue dirigente estudiantil en la Universidad de Concepción durante la dictadura. ¿Ve semejanza entre los movimientos de esa época y lo ocurrido tras el estallido social?

- Yo te diría que la generación de los

80 y la del Bicentenario estamos hermanados por la lucha en contra de la violación de los DD.HH. También hay diferencias grandes, la generación de los 80 era muy ideologizada políticamente, ahora son más expresivos. Nosotros peleamos en contra de una dictadura, aquí hay instituciones libres como Fiscalía, un Poder Judicial independiente, medios de comunicación libres. Ahora se está dando una lucha dentro de una democracia que vive una crisis espantosa.

- ¿Cuánto ayudó en el tema de la violencia las declaraciones del pre-

sidente Piñera al decir que “estamos en guerra”?

- Cuáles son las causas de la violencia, los historiadores van a estar 100 años definiéndola, pero declaraciones como “estamos en guerra contra un enemigo poderoso” fueron extraordinariamente poco felices, esto llevó a que se produjera más rabia y más dolor. Expresiones como esta te llevan a preguntarte dónde está el ejército contrario. Son expresiones que no llevan a nada. Al igual que los discursos de odio “estos no son chilenos” o las descalificaciones a estamentos com-

pletos producen daños a la sociedad.

- ¿Se pudo prever el estallido social?

- Por supuesto, desde el 2006 a la fecha, hemos tenido una serie de movimientos sociales a la calle, los pingüinos, el 2011 fueron los universitarios, 2017 no más AFP, 2018 las mujeres, estuvo todo ahí. Entonces, algo pasó con nuestras instituciones democráticas.

- ¿Cómo ha sido el actuar del Gobierno en materias de DD.HH.?

- Nuestra visión es que desde primer momento le dijimos que tenían que ejercer un mayor control sobre Carabineros de Chile y ahí existe una deuda muy grande. Si bien se fueron tomando medidas. En materia de orden público hay una enorme deuda por parte del gobierno y no hay que ser brujo para saber que en marzo pueden volver a ocurrir nuevas manifestaciones.

- Amnistía Internacional, HRW y Naciones Unidas dicen que en Chile se han violado los DD.HH., pero el gobierno dice que no. ¿Cómo ven esa postura?

- El gobierno ha sido extraordinariamente errático en materia de DD.HH. Han habido ministros que han condenado violaciones a los DD.HH., el Presidente de la República habla de que no habrá impunidad y eso nos demuestra que hay contradicciones al interior del Ejecutivo. ¿Dónde ponemos la prioridad? ¿En el orden público o en los DD.HH.?

OPINIONES

Twitter @DiarioConcepcion
contacto@diarioconcepcion.cl

Política

EX MINISTRAS DE ESTADO

Alvear y Aylwin unen movimientos de cara al plebiscito de abril

De visita en Concepción, las históricas ex militantes de la DC dieron a conocer sus particulares miradas del estallido social.

Mauricio Luengo Viveros
contacto@diarioconcepcion.cl

De visita por Concepción, dos figuras históricas de la política nacional y otroras militantes de la DC, Soledad Alvear y Mariana Aylwin, analizaron el estallido social desde sus propias miradas.

Hoy trabajan en sus respectivos movimientos. Comunidad en Movimiento, de Alvear; y Progresismo con Progreso, de Aylwin, se unen para trabajar en levantar contenidos que permitan preparar cívicamente a la ciudadanía para el plebiscito de abril, poniendo énfasis en asegurar la participación independiente por una Convención Constituyente.

Objetivos

“Nos parece muy importante juntar otros movimientos y a personas independientes de todo el país con el objeto de sumarse a este desafío que tenemos como país. Vamos a tener una discusión constitucional y nos interesa aportar desde el punto de vista de los contenidos de lo que significa una nueva Constitución”, señaló Soledad Alvear.

Por su parte, Mariana Aylwin comentó que “nos une una profunda preocu-

pación por la democracia chilena y por el momento que está viviendo el país. La convicción es que con una institucionalidad y una convivencia democrática el país pueda avanzar en justicia social, en responder a los anhelos de los chilenos”.

Ambos movimientos de la ex ministras, más Unión Cívica Republicana, centran su trabajo en la educación cívica de cara a los comicios de abril próximo.

“El proceso constituyente es una oportunidad para hacer pedagogía sobre lo que significa la democracia y lo que significa una Constitución”, agrega Aylwin.

“La mayoría de las personas de este país son personas independientes. Tenemos que posibilitar como país que participe el mundo independiente y no sólo los partidos políticos, en las próximas definiciones”, enfatiza Alvear.

Rol de la DC

Las ex militantes de la Falange comentaron el desempeño de su antiguo partido en el actual estallido social.

“Milité en la DC durante muchos años y he tomado la decisión personal de no referirme a la DC. Valoré el gesto de los partidos, que no

fueron todos, que trabajaron por el acuerdo. Me gustaría ver a los partidos con generosidad y diálogo”, sostuvo Alvear.

Aylwin, en tanto, expresó sobre la DC que “he visto actuando igual que antes de que renunciara al partido, por lo tanto, las razones que me hicieron renunciar creo que se han visto confirmadas en esta etapa. Hay tomas de decisiones que me parecen acertadas en una línea de conciliación, pero el gran problema es que siempre está dividida”.

Experiencia ministerial

Tanto Alvear como Aylwin fueron ministras de Estado y, según esa labor, analizan las situaciones que han afectado a los actuales miembros del gabinete presidencial.

“No comparto las interpe-laciones. La buena política se mide en los momentos difíciles. La buena política requiere grandeza, liderazgo, consecuencia, hablar con la verdad, respeto, amistad cívica, capacidad de diálogo y mirar el bien común del país”, indicó Alvear, quien fuera ministra de Justicia, Relaciones Exteriores y directora del Sernam, hoy Ministerio de la Mujer y Equi-

dad de Género.

Aylwin se desempeñó como ministra de Educación y, dada esa experiencia, calificó lo acontecido con la PSU como “un golpe muy fuerte a la educación chilena, a una generación de jóvenes. La PSU requería reformas hace mucho tiempo y no se hicieron, ahí hay una responsabilidad”.

Plebiscito

Finalmente, Alvear y Aylwin se manifestaron sobre la posición y el trabajo que tendrán en sus movimientos previo al plebiscito constituyente de abril.

“Nuestra definición hoy es la preocupación por los contenidos, contribuir al debate que se pueda producir en la ciudadanía sobre el tema. Compartimos la necesidad de tener voto obligatorio”, detalló Soledad Alvear.

Mientras que Mariana Aylwin puntualizó que “vamos a contribuir a que el proceso sea razonable, con argumentos, pedagógico. Queremos un plebiscito informado, con participación masiva y con garantías a todas las opciones que están en juego”.

OPINIONES

Twitter @DiarioConce
contacto@diarioconcepcion.cl

FOTO: RAPHAEL SIERRA P.



PAGO DE PATENTES COMERCIALES, INDUSTRIALES, PROFESIONALES, ALCOHOLES Y MICROEMPRESAS FAMILIARES

Se comunica a todos los contribuyentes de la comuna de Hualpén que el plazo legal para el pago de patentes COMERCIALES, INDUSTRIALES, PROFESIONALES, ALCOHOLES Y MICROEMPRESAS FAMILIARES vence el 31 de Enero de 2020.

El horario de pago en Tesorería Municipal ubicada en calle Colón N° 7948 (costado derecho del supermercado) es:

Horario de mañana: lunes a viernes de 08:30 a 14:00 horas
Horario de tarde: lunes a jueves de 15:00 a 17:00 horas
Horario de tarde: viernes de 15:00 a 16:00 horas

También podrán pagarse on line ingresando a:
www.hualpenciudad.cl PAGOS EN LINEA.

LAS PATENTES NO CANCELADAS DENTRO DEL PLAZO LEGAL ESTÁN AFECTAS AL PAGO DE MULTAS E INTERESES.

Las patentes de alcoholes de giro limitado que no se cancelen dentro del plazo legal serán caducadas. Importante: Los contribuyentes con casa matriz en la comuna, deben declarar su domicilio en Hualpén ante el servicio de impuestos internos a objeto de que sea enviada la información relativa al capital propio.

KATHERINE TORRES MACHUCA
ALCALDESA

Ciudad

FOTO: SEREMI DE SALUD



Realizarán test rápidos de VIH en las playas y plazas

Las plazas de armas de Los Ángeles, Yumbel, Caleta Lengua y playa Blanca, así como Millanenco, son parte de los lugares confirmados en que la Seremi de Salud realizará test rápidos de VIH de forma gratuita a la población.

“La campaña busca generar conciencia en la población respecto a que esta patología puede afectar a cualquier persona, que existen mecanismos para prevenirla y que su tratamiento está garantizado en el GES”, afirmó Héctor Muñoz, seremi de salud.

El jefe local de la cartera agregó que los test

rápidos van en directa relación con la meta propuesta por Onusida, que busca que el 90% de las personas que viven con VIH conozcan su diagnóstico, que el 90% de ellos acceda a tratamiento y que el 90% de quienes ya lo están permanezcan sin carga viral.

Además, durante el verano, el test estará disponible en la red de la salud, pero la Seremi, en coordinación con el Hospital Regional, dispondrá de toma de test rápidos en box del recinto de lunes a viernes, para gestionar la cita debe dirigirse al centro de atención del hospital.

Ximena Andrea Valenzuela Cifuentes
ximena.valenzuela@diarioconcepcion.cl

Toda ciudad que evoluciona necesita realizar cambios al Plan Regulador Comunal (PRC) aseguró Felipe Toledo, presidente de la Asociación de Arquitectos Tasadores de Chile, al ser consultado sobre la modificación número 15 del instrumento de planificación territorial, vigente de 2004, que está realizando el municipio.

Eso sí, según explicó el profesional, los cambios que se realicen al PRC deben contar con una densificación equilibrada, planificada con una visión a largo plazo, que asegure buena calidad de vida de la población.

Dicha discusión, según el arquitecto de la Universidad de Concepción, “debe ser realizada con entes educados en el urbanismo, pues muchas veces, por hacer eco de lo que quiere la ciudadanía y ser políticamente correctos, se termina cayendo en un error. Se debe incluir a especialistas, a la academia, a la Cámara Chilena de la Construcción, al empresario, a la Cámara de Comercio, a quienes mueven la economía”.

Para el arquitecto e ingeniero constructor, la reducción de la altura de la edificación, tendencia impulsada por vecinos de diversos barrios tradicionales, es discutible, pues al bajar la altura se deberán construir menos unidades. Para recuperar la inversión del terreno tendrían que reducir el tamaño de las unidades para lograr una mayor cabida en menos metros cuadrados, situación que implicaría un mayor costo final, repercutiendo en el precio de la unidad.

“Por ejemplo, si los departamentos actuales de 5.000 UF aumentaran sobre las 10.000 UF ¿quién lo pagaría? sólo una élite y ni siquiera eso en el mercado penquista. Ahí se cuestiona si valdrá la pena vivir en un departamento a ese precio o mejor construir una casa en otro lugar, cambiarme de barrio. Entonces, ahí, lo que puede ocurrir es que ese proyecto no se venda, lo que desincentiva la construcción e, incluso, podría aumentar la cesantía”, aseveró.

La reducción a cinco pisos, que solicitan agrupaciones sociales y políticos en Concepción, “es un error, es una involución de la ciudad, que va encerrar las unidades vendibles, baja demanda, segregación social y desintegración de la población. Ahora se busca la integración social, lo que sería

FOTO: ISIDORO VALENZUELA M.



FELIPE TOLEDO, PRESIDENTE DE LA ASOCIACIÓN DE ARQUITECTOS TASADORES:

“Bajar las alturas es un error, una involución de Concepción”

El cambio del PRC debe realizarse con especialistas en el área y no dejar la decisión sólo en manos de la comunidad.

imposible de lograr, porque habría que entregar subsidios de 5.000 UF”.

Despoblamiento

La expulsión de la población ya se comenzó a dar en Providencia, Santiago. Según Toledo, los hijos de quienes tenían una propiedad allí, “cuando forman una familia no son capaces de pagar una casa en esa comuna, teniendo que desplazarse hacia Ñuñoa y en Ñuñoa está pasando lo mismo, por lo tanto, están llegando a Macul”.

De realizarse una rebaja extrema en los niveles de edificación, según Toledo, abriría una oportunidad de nuevos habitantes a otras comunas, pero despoblando el casco histórico, generándose el fenómeno del cono volcánico “en que la periferia del centro es más densa que el centro histórico”, dijo y agregó que el despoblamiento afectaría al comercio negativamente por el despoblamiento.

El desincentivar habitar en el centro podría hacer que las propiedades en cinco años bajen su valor, incluso,

cambiando su uso, “lo que puede generar la llegada de malls chinos o de juegos de destreza, que sólo dañarían la imagen de Concepción”.

No hay que bajar las alturas

Existe una mirada crítica hacia las edificaciones en altura, tanto por el aumento de la densidad como por los atochamientos vehiculares, que en algunas situaciones se producen. Esos problemas, según Toledo, se deben básicamente a una mala planificación del proyecto, es decir, que no

conducen con el ancho de la calle que enfrentan ni con los servicios.

Pero el atochamiento y el exceso de densidad se deben, dijo, a una mala administración de los edificios. “Si un diseño es para 2 o 4 personas máximo y después llegan ocho, sobre todo, en los lugares que trafican con los inmigrantes, no se puede culpar a las inmobiliarias ni a quien la diseñó. Esto es lo mismo que hacer entrar a ocho o nueve personas a un citycar, eso no es culpa de quien diseñó el auto. El descontrol en la administración de edificios, que son muy permisivos, es el gran culpable”.

Aseguró que según las características del terreno, cumplimiento de las rasantes y de las normas de construcción vigentes no habría problemas. “La gente quiere calidad de vida que la encuentran en el centro de Concepción porque es amigable y no existe una gran densidad. Entonces, no matemos el centro restringiendo la vida ahí”.

Sostuvo que las mayores alturas se deben mantener en los corredores urbanos y grandes avenidas. “Algunos instrumentos de planificación tienen incentivos, por ejemplo, para que el inmobiliario venda una mayor cantidad de unidades habitacionales, debe bajar los estacionamientos, lo que es positivo al estar cerca de un corredor urbano, que será usado por quienes vivan en el lugar, sin la necesidad de tener vehículo”.

Toledo recomendó a Concepción no ser tan drásticos, pues el bajar la altura hoy será un problema a futuro, ya que la ciudad tendrá que expandirse demasiado, con los costos que implica por servicios y, sobre todo, porque, desde el punto de vista mecánico, son muy malos los terrenos, lo que elevaría más el costo.

A su juicio, la extensión del centro que propone el municipio hasta Rodríguez, tampoco será la panacea, pues si allí se construyen torres de 15 pisos, en unos años, los habitantes de estos barrios se van a sentir invadidos y se volverá al mismo problema, bajar la altura.

Comentó que le parece acertado el congelamiento de permisos por tres meses, para que se realicen estudios para el PRC, pues así todos tendrán claras las reglas del juego.

OPINIONES

Twitter @DiarioConcepcion
contacto@diarioconcepcion.cl

Actividades Dirección de Extensión y Pinacoteca Universidad de Concepción

ENERO 2020

HACIA UN CAMBIO SOCIAL: SOMOS OTRO SOL ESCUELA DE VERANO UdeC 100 AÑOS

09 / 29
enero
2020

ACTIVIDADES FORO

- Sábado 18 de enero**
20:00 hrs. XII Encuentro Internacional de Danza Folklórica
- Sábado 11 de enero**
20:30 hrs. Teatro Mundo Mozart
- Domingo 19 de enero**
20:00 hrs. Manuel García y Ángel Parra
- Viernes 24 de enero**
20:30 hrs. Teatro. La Consagración de la pobreza
- Sábado 25 de enero**
20:30 hrs. Danza. Proyecto Pink
- Miércoles 29 de enero**
20:30 hrs. Cierre. Violeta Sinfónico, con la Sinfónica UdeC

ACTIVIDADES CASA DEL ARTE

- Domingo 12 de enero**
12:00 hrs. Coro Sine Nomine
- Lunes 13 de enero**
11:30 hrs. Medalla Centenario a Dr. John Selker
- Martes 14 de enero**
18:00 hrs. Investidura Profesor Emérito Carlos Calvo
- Viernes 17 de enero**
19:00 hrs. Presentación libro "Cambiemos la Aldea", de Fabienne Bradu / Sede Santiago
- Sábado 18 de enero**
11:00 hrs. Presentación libro "Cambiemos la Aldea", de Fabienne Bradu / Sala 3
- Domingo 19 de enero**
12:00 hrs. Concierto de Clavecín
- Jueves 23 de enero**
19:00 hrs. Premiación Concepción en 100 Palabras

EXPOSICIONES

Casa del Arte José Clemente Orozco,
Universidad de Concepción
Sala 3

Hasta 5 de marzo

Somos otro sol. Gonzalo Rojas

Casa del Arte José Clemente Orozco,
Universidad de Concepción
Sala Marta Colvin

Hasta 5 de marzo

Poesía en expansión
Museo Nacional de Bellas Artes

Casa del Arte José Clemente Orozco,
Universidad de Concepción
Sala CAP

Hasta 5 de marzo

Ojo poético



Sala David Stutchkin UdeC

Galería Universitaria

Hasta 30 de enero

Concepción te devuelvo tu imagen
Leslie Fernández

Visitas guiadas (abiertas a todo público)
Jueves 2, 9, 16, 23 y 30 de enero a las 15:00 hrs.

Charlas (abiertas a todo público)
Mié 15 / Feminismos en dictadura
Mié 22 / Taller Memoria y feminismos en el arte
Mié 29 / Arte y resistencia en dictadura

Confirmar asistencia a: lesliefernandez@udec.cl



Ciudad

Mauro Álvarez S.
mauricio.alvarez@diarioconcepcion.cl

Desde el 18/O a la fecha, hay 27 puntos de semaforización que están dañados en el centro de Concepción, lo que se traduce en cerca de 50 puntos que no cuenten con semáforo, pues existen zonas donde hay dos intersecciones que tienen un sólo controlador.

Esta situación ha generado que, por iniciativa propia, personas controlen el tránsito en las principales arterias de la capital regional “por unas monedas”.

“Para nadie es novedad que los actos violentos han dañado el inmobiliario público, lo que llevó a que, junto a la Siat de Carabineros y la Municipalidad de Concepción, definiéramos áreas de alta complejidad, mediana y baja, tomando la decisión de poner fiscalizadores del Ministerio y personal municipal a controlar el tránsito en las horas punta, lo que duró hasta el término del 2019”, explicó el seremi de Transportes, Jaime Aravena.

Junto con ello, “en las intersecciones de menor complejidad, se sumó la labor de particulares que comenzaron a contribuir en el control de tránsito, lo que permitió reducir la tasa de accidentabilidad. Situación que a partir de marzo cambiará, ya que al no poder contribuir en hora punta, empezaremos a reponer las principales intersecciones de la ciudad. Estamos poniendo todos los esfuerzos para que las columnas vertebrales más importantes del centro estén recuperadas”, detalló el seremi Aravena.

Tales calles son Freire, desde Orompello hasta Colo Colo, la intersección de San Martín con Caupolicán, además de O'Higgins con Tucapel, frente a Tribunales de Justicia.

Arterias conflictivas

Conscientes del caos vial, en diciembre pasado, la municipalidad de Concepción contrató a 14 inspectores para colaborar en el orden de tránsito y, a partir de



FOTO: RAPHAEL SIERRA P.

SE GESTIONA TRATO DIRECTO CON LOS PROVEEDORES

Semáforos dañados estarán operativos a partir de marzo

Así lo indicaron los seremis de Vivienda y Transportes. En tanto, a partir del lunes, la municipalidad de Concepción tendrá 19 inspectores dirigiendo el tránsito en el centro penquista.

este lunes 13 de enero, serán 19.

“Estos nuevos inspectores vienen a reforzar la labor vial en las principales arterias del centro de Concepción, donde no existen se-

máforos, apoyando de esta manera la labor propia de Carabineros en la materia”, explicó el director de Seguridad Pública de la Municipalidad de Concepción,

Cristián Olivares.

En cuanto a dónde estarán apostados estos nuevos inspectores, en espera de la solución que se espera para marzo, Olivares

dijo que “esto dependerá de lo que disponga Carabineros, ya que a diferencia de diciembre ha disminuido la cantidad de eventos”.

El director de Seguridad Pública indicó que “estas nuevas contrataciones, nos permitirá ir evaluando como se comporta la sociedad, sobre todo cuando lleguen los estudiantes en marzo, por lo que se mantendrán hasta fines de ese mes”.

Inversión en semaforización

Desde el Ministerio de Vivienda y Urbanismo en el Bío Bío, encargados de reponer los semáforos dañados, están trabajando en dos líneas de inversión, una de ellas en vialidad, donde se incluye la semaforización, y otra de mejora de espacios públicos.

“Se tomó la determinación que nosotros como Ministerio diéramos la solución definitiva al tema de los semáforos, porque en el centro de Concepción hay un contrato vigente de la Municipalidad, que permite hacerles mantenimiento, reponiéndose cerca de 40 puntos, que permite volver a la funcionalidad, pero no al estándar que se requiere”, respondió el seremi James Argo.

En ese sentido y para zanjar la problemática, Argo contó que, “solicitamos cerca de \$1.500 millones, esto, por lo caro que significa reponer la semaforización destruida. A través del subsecretario de Vivienda, pedimos la autorización para gestionar un trato directo con los proveedores, para acortar los plazos y recuperar los principales semáforos de Concepción los primeros meses del 2020”.

Con respecto a la recuperación de espacios públicos, el seremi de Vivienda añadió que “lo que se ha conversado con el Municipio penquista es reponer los adcretos por baldosas con un peso distinto, con el fin de imposibilitar su remoción en el centro de Concepción”.

OPINIONES

Twitter @DiarioConcepcion
contacto@diarioconcepcion.cl



Gobierno condena ataque incendiario en Tirúa y evalúa iniciar acciones legales

El intendente del Bío Bío, Sergio Giacaman, condenó el ataque incendiario que se produjo al interior de un predio en la comuna de Tirúa, que dejó como saldo una vivienda y una bodega completamente destruidas.

“Como gobierno y, en mi caso, como autoridad regional, condenamos estos hechos. Pediremos la máxima premura y urgencia en la

investigación para poder evaluar que tipo de querella vamos a presentar y busquemos las máximas sanciones para los responsables de esta situación”, dijo Giacaman.

En el hecho, acontecido la noche del jueves, habrían participado cinco sujetos, con el rostro cubierto y presumiblemente armados, quienes amenazaron y maniataron de manos y pies al cuidador del pre-

dio perteneciente al agricultor Pedro Astorga, ubicado a unos tres kilómetros del sur de Tirúa.

“El escenario está cada vez más complicado, principalmente porque no hay control. Estamos mucho más expuestos a la violencia, en cualquier parte desde Bío Bío al sur”, dijo René Muñoz, gerente en Asociación de Contratistas Forestales AG.

Ciudad

Ángel Rogel Álvarez
angel.rogel@diarioconcepcion.cl

“Yo no busco esas cosas. He dicho lo que siento. No tengo formación de político, digo lo que creo y lo que pienso, que es lo que no hace ningún político. Entonces, con la política no tengo ninguna conexión, salvo que mi opinión parece resonar con muchísima gente”, dijo ayer el astrónomo José Maza.

El también premio nacional de Ciencias Exactas, que estuvo ayer en la Región, respondió así a la posibilidad que surgió hace unas semanas para que fuera una eventual carta a la Convención Constituyente. Lo anterior, si en abril próximo triunfa la opción de cambiar la actual Constitución.

Prueba polémica

Pero en una semana marcada por los incidentes en torno a la Prueba de Selección Universitaria (PSU), Maza también se refirió a ello y fue crítico del actuar de la ministra de Educación, Marcela Cubillos.

“En casi 100 días de protesta social, la ministra de Educación no ha dado nunca la cara. Nunca ha manifestado que tomará medidas que van a ir a solucionar la enorme injusticia que hay colegios de aquí y otros allá (...). Ese desprecio que han tenido las autoridades por el

JOSÉ MAZA, PREMIO NACIONAL DE CIENCIAS EXACTAS:

“La PSU no discrimina, es la educación la que discrimina”

Sobre el instrumento, dijo que “si yo tengo fiebre, no le puedo echar la culpa al termómetro”.



FOTO: RAPHAEL SIERRA P.

Concepción y Arauco

El astrónomo realizó charlas en la Universidad de Concepción y en un jardín infantil en la comuna de Arauco.

80% de los ciudadanos de esta tierra fue lo que generó el estallido social”, sostuvo.

Dijo que el problema no era el instrumento, sino que el sistema en general.

“Dicen que la PSU discrimina. Cómo va a discriminar, es la educación la que discrimina. La educación de unos es basura, mientras la de otros es bastante buena. La PSU demuestra que unos tienen mejor nivel que otros, le abre los ojos a todos. La PSU no es el problema. Si yo tengo fiebre, no le puedo echar la culpa al termómetro”, sostuvo.

OPINIONES

Twitter @DiarioConce
contacto@diarioconcepcion.cl

FOTO: CORBIOBÍO



Acuerdan solicitar urgencia a Ley Corte de Descentralización

La Corporación Privada de Desarrollo de la Región del Bío Bío (Corbio), en conjunto con líderes del sector productivo, gremios y univer-

sidades, expusieron ante la presidenta de la comisión de Gobierno de la Cámara, la diputada Joanna Pérez (DC), la Nueva Agenda de Regiones, con el propósito de perfeccionar la legislación vigente a través de la Ley Corta de Descentralización, que otorgará reales competencias y recursos al gobernador regional,

que será electo en octubre próximo.

La presidenta de Corbio, Liliana Lamperti, señaló que “estamos *ad portas* de elegir por votación popular al nuevo líder que debe impulsar el desarrollo de las regiones y que reemplazará al actual intendente. De ahí, la urgencia de aprobar en el breve plazo la Ley Corta de Descentralización, petición que fue respaldada por la diputada Joanna Pérez y que se traducirá en la presentación de oficios y reuniones con el Gobierno y las bancadas regionalistas del Senado y de la Cámara, en la búsqueda de superar la persistente desigualdad entre Santiago y regiones”.

Las bancadas regionalistas del Senado y de la Cámara también comprometieron gestiones para destrabar la Ley de Rentas Regionales.

FE DE ERRATAS

En aviso publicado el 10 de enero, que informa del inicio del XIV Concurso del Fondo para la Educación Previsional (FEP):

DICE:
 Ámbito de intervención
 Difusión de Programas y Beneficios de Cotizar: montos a postular de entre **\$80.000.000 y \$100.000.000.**
 Formación sobre el Funcionamiento del Sistema de Pensiones: montos a postular de entre **\$50.000.000 y \$60.000.000.**

DEBE DECIR:
 Ámbito de intervención
 Difusión de Programas y Beneficios de Cotizar: montos a postular de entre **\$50.000.000 y \$100.000.000.**
 Formación sobre el Funcionamiento del Sistema de Pensiones: montos a postular de entre **\$30.000.000 y \$60.000.000.**

BASES Y POSTULACIONES EN: www.previsionsocial.gob.cl

Economía&Negocios

IPC		UNIDAD DE FOMENTO		BOLSAS DE VALORES	
Diciembre	0,1%	\$28.319,99		Ipsa	4.996,19 +2,00%
Anual	2,7%			Igpa	24.861,18 +1,77%
TPM		UTM ENERO		MONEDAS EXTRANJERAS	
Desde 23/10/2019	1,75%	\$49.673,00		Dólar Observado	\$770,56 Euro \$857,32
				COMMODITIES	
				Celulosa NBSK (US\$/Ton)	1.205 Cobre (US\$/libra) 2,79
				H. de pescado (US\$/Ton)	1.520 Petróleo(US\$/libra) 59,04

Felipe Placencia Soto
felipe.placencia@diarioconcepcion.cl

Bío Bío es la segunda Región del país que concentra la mayor concentración de empresas por cumplimiento de la Ley de Inclusión Laboral durante el 2019 y se espera que esta tendencia se mantenga en este 2020.

Los datos se desprenden de la Dirección del Trabajo y muestran que la zona acapara el 7,4%, siendo sólo superado por Santiago, que tiene un 55,8%.

El estar en el segundo escaño no es un escenario tan lógico. La separación de Ñuble en estadísticas influye. De hecho, la nueva Región tiene un 1,8% del total país.

Bajo este contexto, Valparaíso se convirtió en una suerte de competencia, dada las similitudes, estando en el tercer lugar, con un 7%.

Siguen en la lista O'Higgins con un 4,8%, Los Lagos con 4,4%; Maule y Araucanía con un 3,6% (ver recuadro).

“Nosotros, como Región del Bío Bío, somos una de las que más va cumpliendo. Y tiene que ver con dos cosas. Primero, con la responsabilidad por parte de las empresas que están obligadas y justo estamos en el periodo de que las empresas tengan que comunicar cuántas personas tuvieron el año pasado para hacer el promedio”, explicó el seremi del Trabajo (s) Rodrigo Reyes.

La autoridad añadió que “igualmente, nosotros le hemos dado mucha importancia al tema. Hemos trabajado con Senadis, con algunas asociaciones y estuvimos permanentemente, durante el 2019, tratando la Inclusión Laboral con seminarios dentro de la Región”.

Participación

Reyes puso como ejemplo a Lavandería 21 y Walmart (Líder), quienes trabajan en la inclusión. La idea es que se vaya visibilizando el cumplimiento de la normativa para que otras empresas se sumen.

“Hay compañías de call center que incluyen a personas con discapacidad visual. Hay otras que son cafeterías que son del centro de Concepción y que dan oportunidades”, precisó la autoridad regional.

De ahí que seguir impulsando la incorporación de trabajadores con estas características sea clave para este 2020. “Ellos son un gran aporte para la sociedad. Sin duda”, aseveró Reyes, quien también es director de la Dirección del Trabajo Bío Bío.

Un dato importante: hace unos días el director de Sence regional, Óscar Aliaga, anunció que hay 120 cupos para capacitarse en diversas áreas, como contabilidad básica, auxiliar de aseo, ayudante de panadería;



DISTRIBUCIÓN REGIONAL DE EMPRESAS QUE REGISTRAN CONTRATOS DE TRABAJADORES POR LEY DE INCLUSIÓN, CON RELACIÓN LABORAL VIGENTE

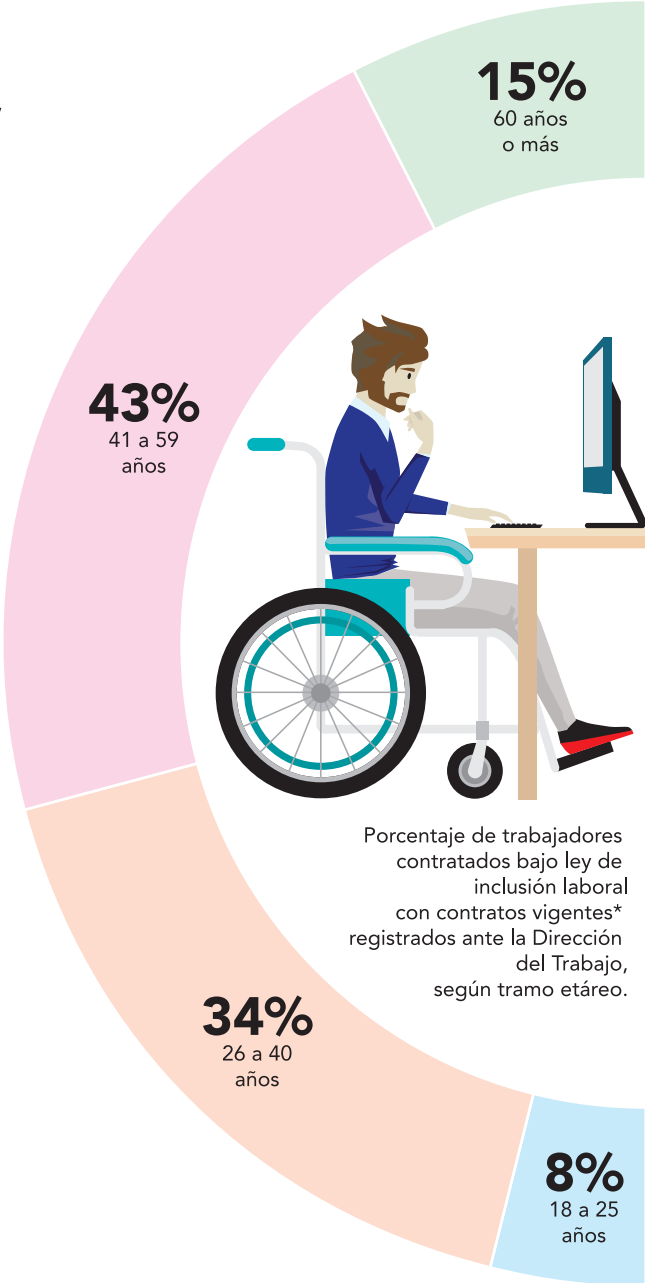
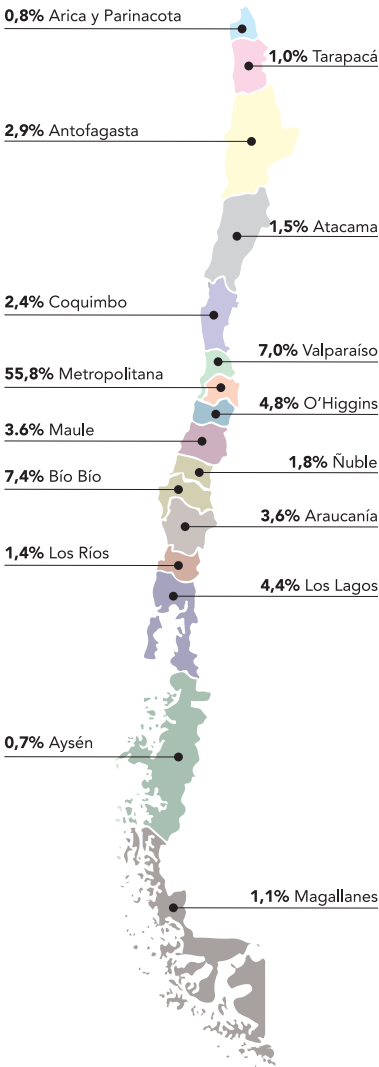

FUENTE: REGISTROS ADMINISTRATIVOS DE LA DIRECCIÓN DEL TRABAJO.

ANDRÉS OREÑA P. • DIARIO CONCEPCIÓN

SEGÚN CIFRAS DE LA DIRECCIÓN DEL TRABAJO

Bío Bío lidera en inclusión laboral a nivel de regiones

Las empresas tienen el desafío de cumplir la normativa para integrar a discapacitados. Para ello, en este 2020, se seguirá sensibilizando sobre este importante cambio organizacional.

ría; servicios de higiene, limpieza de menaje y vajilla; operación de caja bancaria y actividades administrativas, entre otros.

Sueldos

De acuerdo al informe de la Dirección del Trabajo, quienes se inte-

gran al mundo laboral reciben, en promedio, un sueldo imponible mensual de \$552.044.

“Si ordenáramos a todos estos trabajadores, por sus remuneraciones, desde el que percibe más al que percibe menos, el trabajador que está en la mitad recibe \$429.015.

A través de la sección ‘El talento es inclusivo’, de Diario Concepción, se conocieron casos de quienes decidieron ser parte de una organización. Gustavo Fica Catalán (24), cuando recibió su primer sueldo, tras desempeñarse como asistente de ventas de Hush Puppies del Mall del Centro, lo

primero que hizo fue “salir de paseo a Dichato” con su “tata”.

Mientras que Daniella Henríquez (23), siempre quiso tener un poderoso *smartphone*. Con su primer sueldo lo consiguió. “Me encanta trabajar. Me encanta todo. Tengo un buen equipo con mis compañeros”.

Cumpliendo la ley

De acuerdo a la Dirección del Trabajo, la Ley de Inclusión Laboral, establece una reserva de empleos del 1% para personas con discapacidad o beneficiarias de la pensión de invalidez de cualquier régimen previsional, en organismos del Estado y empresas privadas que tengan 100 o más trabajadores o funcionarios.

El seremi del Trabajo Bío Bío (s), Rodrigo Reyes, recordó que en los casos que no se cumpla, las multas llegan hasta las 60 UTM.

OPINIONES

Twitter @DiarioConcepcion
contacto@diarioconcepcion.cl

Economía&Negocios



Venta de autos cayó 13% en 2019 vs. 2018

En el mes de diciembre de 2019, se comercializaron 1.872 vehículos en la Región del Bío Bío, marcando una caída de 17% respecto a mismo mes de 2018. Y en el acumulado, la caída interanual fue de 12,9%, vendiéndose un total de 23.872 autos el año pasado.

Y, a nivel nacional, se vendieron 31.090 unidades, registrando una baja en las ventas de 11,1%, en comparación al mismo mes del año anterior, resultado que se ubica por sobre lo esperado por el sector para

37%

aumentó en 2019 la venta de modelos SUV a nivel nacional y, en el caso de las camionetas, un 17%.

el último mes del año, considerando el contexto social actual.

Para el cierre de 2019, se contabilizaron 372.878 unidades nuevas vendidas, con una caída de 10,6%,

respecto al año pasado. De esta forma, 2019 se convierte en el tercer mejor año histórico desde que la asociación lleva registro.

Teniendo en cuenta estos resultados, además de los parámetros macroeconómicos que considera Forecast, a la par de la actual capacidad instalada de las marcas en sus diversos puntos de ventas y su esfuerzo por realizar nuevos lanzamientos, la Anac mantiene sus estimaciones de venta para el año 2020 de 329 mil unidades nuevas.

ÚLTIMO ESTUDIO DE PERCEPCIÓN EMPRESARIAL SE REALIZÓ EN DICIEMBRE DE 2019

CPC Bío Bío difundió el peor Iper desde que comenzó medición en julio de 2015

Pese a que hay coincidencia en que la baja en las expectativas de los ejecutivos locales venía de antes, lo cierto es que se pronunció la caída a partir de la crisis social y política por la que atraviesa Chile.

Javier Ochoa Provoste
javier.ochoa@diarioconcepcion.cl

Como era de esperarse, el último Índice de Percepción Empresarial (Iper) salió negativo, situándose en 42 puntos por debajo del nivel optimista, lo que constituye el peor indicador desde que se creó el instrumento en julio de 2015 y que mide la percepción de ejecutivos sobre la marcha de sus propias empresas como también de la economía nacional en general.

El Iper de diciembre de 2019, confeccionado por la CPC Bío Bío, la Unab y la consultora EY, implicó una disminución de 12 puntos respecto a su predecesor, cuando marcó 54 puntos.

Lo anterior demuestra el pesimismo que reina entre el empresariado local, producto de la incertidumbre política y económica pronunciada a partir del 18 de octubre pasado.

Importante destacar que los más de 100 empresarios y líderes de opinión de la Región del Bío Bío representan en un 70% a las grandes empresas de la zona, mientras que el 30% restante se divide en partes iguales entre pequeñas y medianas.

Más diálogo

“El último Iper es un indicador marcado por la convulsión político-social del último trimestre que ha afectado el desarrollo productivo, al generar incertidumbre y desconfianza de los inversores. Sin embargo, los resultados muestran también que la disposición del mundo empresarial reconoce en el diálogo un espacio que necesita de mayor desarrollo con los trabajadores”, explicó el vicerrector de la Universidad Andrés Bello en Concepción, Octavio Enríquez.

En esta línea, el gerente general de CPC Bío Bío, Ronald Ruf, agregó que “pese a las diferencias de tamaño y sector productivo, establecer canales eficientes, transparentes y más directos para potenciar las conversaciones al interior de las compañías, habla de una profunda reflexión en los equipos directivos”.

Incertidumbre

Tras este escenario, el 68% de los encuestados manifestó preocupación por el impacto que tendría la aplicación de nuevas leyes y reformas, principalmente en materia de

Índice de Percepción Empresarial IPER regional

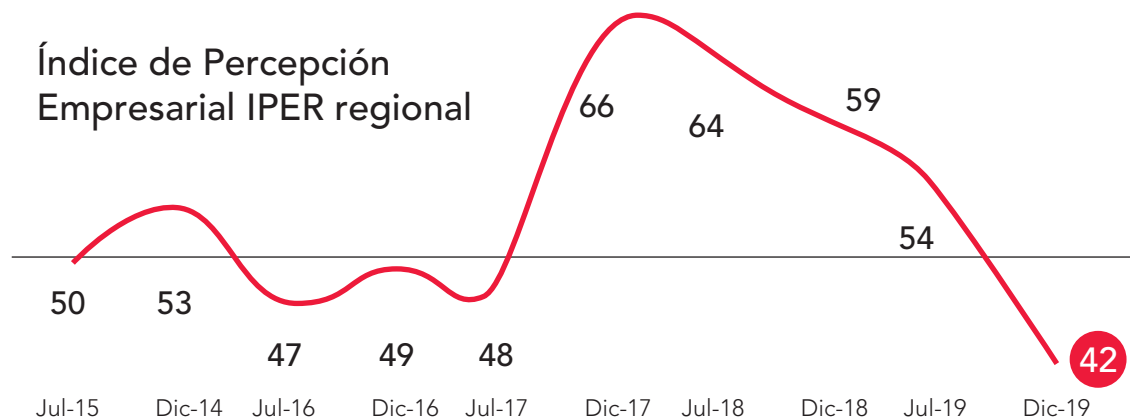

PERCEPCIÓN DE ALGUNOS INDICADORES ECONÓMICOS DE LA REGIÓN

La inversión en la región del Bío Bío, usted cree que:

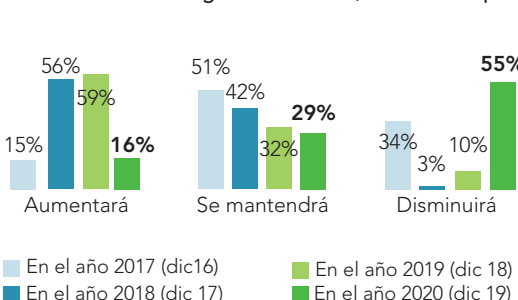

El desempleo en la región del Bío Bío

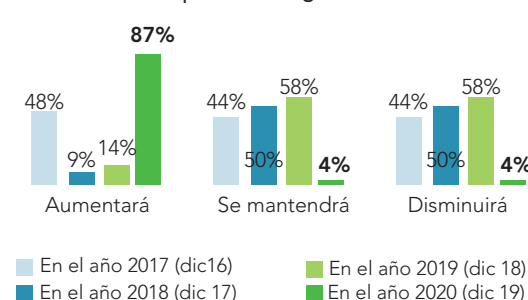

¿Cuánto estima que crecerá el PIB del País?

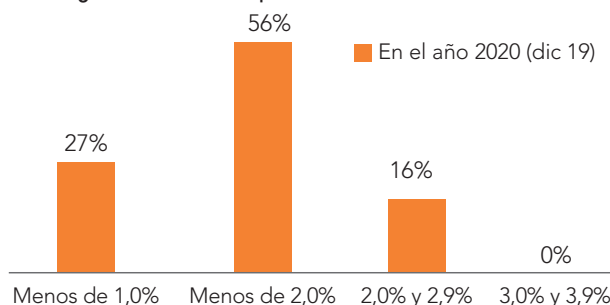

inversiones. “Esto se refleja en indicadores como la caída en casi 27 puntos porcentuales entre aquellos que piensan aumentar sus inversiones (39,6% dic. 2018 vs. 13% dic.

2019)”, comentó el socio líder de la consultora EY, Francisco Avendaño.

De acuerdo a los resultados de este último Iper, el 55% de los consultados considera que las inver-

siones en la Región del Bío Bío disminuirán y el 87% que el desempleo en la zona aumentará (ver gráficos).

Durante la exposición de los resultados, hubo acuerdo en diagnosticar que la incertidumbre que venía dándose a partir de las indefiniciones en materia tributaria y laboral, principalmente, estaba afectando el optimismo empresarial. Pues bien, a ese escenario ahora se le suma otra causa de incertidumbre: la crisis social y política, y la incógnita en materias claves, como es la constitucional.

OPINIONES

Twitter @DiarioConcepcion
contacto@diarioconcepcion.cl

Economía & Negocios



HOY se realizará otra actividad para 25 emprendedoras líderes en Bío Bío.

Realizan *Media Training* a emprendedoras

La tercera de una serie de actividades que concretan apoyo para mujeres líderes del ecosistema emprendedor de la Región tuvo lugar ayer con un *Media Training*, que forma parte del Proyecto Amelia.

“Es un fondo que adjudicamos el año pasado, que nace de la mesa de mujeres en innovación del Bío Bío, donde desde distintas universidades de la Región decidimos accionar para trabajar en la innovación y emprendimiento femenino de la zona”, explica Jacqueline Se-

Proyecto Amelia apoyado por Corfo

La iniciativa es posible gracias al apoyo de Corfo, a través de un Paei que busca “fortalecer el ecosistema de innovación y emprendimiento de mujeres en Bío Bío”.

púlveda, directora del proyecto.

De acuerdo con la académica de la Universidad de Concepción, la iniciativa es posible gracias al apo-

yo de Corfo, a través del Programa de Apoyo al Entorno para el Emprendimiento y la Innovación (Paei), cuyo objetivo es “fortalecer el ecosistema de innovación y emprendimiento para mujeres en Bío Bío, junto con desarrollar capacidades y habilidades en tres segmentos: emprendedoras potenciales; las que ya cuentan con un emprendimiento; y aquellas que ya están en etapa de internacionalización”.

Hoy hay otra actividad para 25 emprendedoras líderes en Bío Bío.

Edgardo Mora Cerda
edgardo.mora@diarioconcepcion.cl

La primera gerenta de operaciones de Enap Refinería Bío Bío, Patricia Cabalá, aborda en entrevista con este medio, el potencial eléctrico y térmico que podría surgir con nuevos usos del hidrógeno.

Lo anterior, teniendo en cuenta que hoy día la empresa produce el 95% del hidrógeno a nivel nacional.

- ¿En qué se utiliza actualmente el hidrógeno que genera Enap Refinería Bío Bío?

- El hidrógeno se utiliza dentro del proceso de refinación, principalmente, en unidades que permiten cumplir con las especificación de niveles óptimos de azufre en gasolinas, diesel y kerosene.

- ¿En qué consistió la visita hecha a la planta por la delegación del Ministerio de Energía, de la Superintendencia de Electricidad y Combustibles (SEC), y del Comité Solar e Innovación Energética?

- Se trató de una instancia en la cual los equipos técnicos de refinería compartieron su experiencia en la producción y las distintas medidas de prevención de riesgos y seguridad asociadas a los procesos del hidrógeno.

- ¿En qué consisten las primeras investigaciones para evaluar el potencial del hidrógeno que genera Enap Refinería Bío Bío?

- Actualmente, se está evaluando la potencialidad del hidrógeno para su uso como un vector energético de energía sin emisiones en distintos sectores de la industria y el transporte.

- ¿Qué desarrollos podrían darse para la generación de electricidad y de calor?

- Dentro de refinería, esto no está definido. Aún falta investigar más sobre su potencial, especialmente desde el punto de vista económico.

- ¿De prosperar el potencial del hidrógeno, tanto para la generación de electricidad como de calor, qué cambios implicaría esto para Enap Refinería Bío Bío?

- Aún no estamos en esa etapa, faltan más estudios y evaluaciones.

PATRICIA CABALÁ, GERENTA DE OPERACIONES DE ENAP, HABLA DEL TEMA

Estudian potencial del hidrógeno para generar electricidad y calor



Entre los beneficios de los posibles sus nuevos usos del gas destaca el que pueda ser un vector energético sin emisiones en distintos sectores de la industria y el transporte.

- ¿Qué beneficios tendría Enap Refinería Bío Bío con la validación del uso del hidrógeno en la generación de electricidad y calor?

- Aún no estamos en esa etapa, fal-

tan más estudios y evaluaciones.

- ¿Cómo proyecta la generación de hidrógeno en Enap Refinería Bío Bío para los próximos 5 años?

- La producción de hidrógeno ge-

nerada por Enap está destinada a nuestros procesos productivos. Para ello, cuenta en sus refinerías Bío Bío y Aconcagua con dos plantas especializadas en la elaboración de este. Por ende, proyectamos que en el mediano plazo se mantendrá en los niveles en que hoy se procesa, dado que son los adecuados para nuestras operaciones.

OPINIONES

Twitter @DiarioConcepcion
contacto@diarioconcepcion.cl

Cultura&Espectáculos

AYER EN EL FORO UDEC

Música y astronomía se “estrellaron” en la inauguración de la Escuela de Verano

El Premio Nacional de Ciencias Exactas, José Maza Sancho, y la Orquesta Sinfónica UdeC fueron los protagonistas de la apertura masiva del evento estival “Hacia un cambio social: Somos otro sol”.

Mauricio Maldonado Quilodrán
mauricio.maldonado@diarioconcepcion.cl

Aunque el jueves tuvo su ceremonia de apertura en la Pinacoteca UdeC, con la inauguración de tres exposiciones que dialogan entre la poesía y las artes visuales, no fue hasta ayer que se realizó su comienzo oficial.

La Escuela de Verano 2020 “Hacia un cambio social: Somos otro sol” marcó ayer su partida en el Foro UdeC con la charla “Marte, la próxima frontera”, realizada por el profesor y Premio Nacional de Ciencias Exactas 1999, José Maza Sancho.

“Consideramos que la Escuela de Verano siempre debe partir con una charla y que sea abierta a todo público. En esta oportunidad, el profesor Maza hablará de Marte, su visión del mundo contemporáneo y las posibilidades del ser humano de colonizarlo. Un tema bastante relevante y también masivo, en ese sentido, pensando en que esta es la Escuela de Verano del Centenario debíamos marcar una diferencia y, al mismo tiempo, estar en línea con la comunidad en tiempos de crisis social”, señaló Rodrigo Piracés, director de Extensión y Pinacoteca UdeC, horas antes de la realización del evento.

Tras la masiva y abierta invitación, la que completó con creces la capacidad del espacio junto al Campanil, cerca de las 20:30 horas fue el turno de la Orquesta Sinfónica UdeC y su espectáculo “Estréllate con la música: Odisea intergaláctica”, el cual combinó, a través de una propuesta sonora docta, cintas de ciencia ficción que abordan la temática espacial y del universo.



FOTO: CAROLINA ECHATGÜE M.

“Es un espectáculo hecho de la

mano con el Departamento de Astronomía, donde se generó un relato sobre las estrellas, nebulosas y todo el mundo de la astronomía, acompañadas de imágenes y de

piezas musicales que están vinculadas a películas de ciencia ficción. Además, el concierto se torna aún más entretenido y didáctico con el relato de Ricardo Demarco, direc-

12:00

horas de mañana, se presentará en la Pinacoteca el concierto de Coro Sine Nomine. Actividad gratuita.

Despedida de las tablas

Hoy a las 20:30 horas, en el Foro, estará la obra “Mundo Mozart”, de Teatro del Oráculo. Una función que marcará la despedida de la compañía, ya que sus integrantes emprenderán nuevos rumbos.

tor del Departamento de Astronomía”, acotó Piracés.

Es así como el concierto, cuya batuta estuvo a cargo del director Francisco Núñez, se paseó por melodías de destacados compositores como Beethoven, Saint-Saëns y Holst, así como soundtracks de populares y conocidas películas como “Interstellar”, “Apollo 13” y “First Man”. Entre lo más destacado de la jornada fue la famosa introducción de la “Así habló Zaratustra”, de Richard Strauss, usada en la cinta “2001, Odisea del Espacio”, y el tema central de la conocida serie documental “Cosmos”, de Carl Sagan, creada por Vangelis.

OPINIONES

Twitter @DiarioConcepcion
contacto@diarioconcepcion.cl



FOTO: ISIDORO VALENZUELA M.

Bío Bío en 100 Palabras tuvo cifra récord

Como ha ocurrido en cada edición, nuevamente la convocatoria del concurso Bío Bío en 100 Palabras superó la cantidad de cuentos recibidos de su versión previa. Aunque, si bien en esta oportunidad amplió su radio -pasó de Concepción a Bío Bío-, recibió 15.186 historias, con un incremento de un 34% en relación a 2018.

De los escritos recibidos, más de nueve mil fueron enviados por me-

Alta participación adolescente

De los 15.186 cuentos recibidos, más de nueve mil fueron escritos por menores de 18 años.

nores de 18 años, que fue el segmento que más participó.

El jurado, compuesto por los escritores Constanza Gutiérrez y Simón Soto, y el poeta penquista Carlos Cociña, determinará a los ocho ganadores (un millón para el primer lugar, \$250 mil para cuatro menciones honrosas y premios especiales al Talento Joven y Talento Mayor. Premio al Talento Infantil recibirá una tablet. La premiación se realizará el jueves 23 de enero, a las 19 horas, en la Pinacoteca UdeC.

Deportes



Este lunes inscribirán a Sebastián Figueroa

Hoy sábado será un día clave para el retorno de Sebastián Figueroa a la UdeC. Esto, porque en Santiago se efectuará una reunión de la Federación Chilena de Básquetbol, donde se verá la rebaja del castigo de un año que en abril

de 2019 le dio el tribunal de disciplina de la LNB por agredir a un árbitro mientras defendía a Temuco.

De haber buenas noticias, el base será inscrito este lunes por el Campanil.



FOTO: LUKAS JARA M.

4°

se ubica

el equipo de la UdeC en la Conferencia Centro de la LNB, con nueve victorias y 11 derrotas.

Por fin con todos sus extranjeros

Por primera vez, después de semanas, la UdeC alineará con Brandon Moss, Rakim Brown y Steve Toyloy.

la temporada, donde los rivales ya alcanzaron una buena química en sus planteles. Eso, más la baja por temas académicos de jugadores nacionales como Sebastián Leefhelm o Fernando Pichott, que está haciendo su internado de Medicina, nos han complicado y llevado a enfrentar los últimos partidos con una banca corta, pasándonos la cuenta. De ahí que el retorno de Rakim sea tan relevante, porque significa que después de ocho o nueve partidos podremos tener tres extranjeros en cancha. Esperamos que su presencia nos potencie y permita subir el nivel", manifestó.

Sobre el compromiso de hoy y el duelo de mañana ante Las Ánimas, el DT auricelo detalló los aspectos del juego que deberían progresar con el aporte del refuerzo estadounidense. "Necesitamos esa energía, rebotes y puntos que Brown puede darnos, porque en eso estamos escasos. Nuestros jugadores han luchado, hemos estado ahí en varios cierres de partido como contra Puente Alto o Temuco el miércoles, pero nos faltó un toque más de rebotes y puntos; en eso es donde queremos potenciarnos un poco más, porque son aspectos importantes en el juego, estamos luchando mucho para tener canastas y sumar mas rebotes, tanto ofensivos como defensivos, por eso, creo que con él podemos pelearles a ambos equipos, que son muy fuertes", dijo.

"Este grupo ha hecho una gran labor dejando todo en la cancha y jugando partidos muy duros, no se entregó nunca. De la cabeza está intacto y sólo esperando poder contar con Rakim para ver cómo mejoramos con equipo completo", cerró.

OPINIONES

Twitter @DiarioConce
contacto@diarioconcepcion.cl

Samuel Esparza Muñoz
samuel.esparza@diarioconcepcion.cl

CAMPANIL RETORNA A LA ACCIÓN EN LA LNB

UdeC vuelve a contar con tres extranjeros en periplo por el sur

Luego de superar una lesión, el estadounidense Rakim Brown será titular hoy cuando el Campanil visite a Puerto Montt. Tras varias semanas, auricelos tendrán plantel completo.

Fue su debut y despedida momentánea. Desde su arribo a la Universidad de Concepción -a inicios de diciembre pasado- el estadounidense Rakim Brown sólo tuvo una oportunidad de vestir la camiseta auricelo en un partido oficial: fue 72 horas después de llegar a la zona, en el duelo que enfrentó al Campanil con Castro y donde la alegría de haber traído una victoria desde el sur, se empañó para él, luego de sufrir un esguince de tobillo.

Luego de varios intentos fallidos y poco más de un mes después, el ala pivot volverá a ser de la partida esta tarde cuando el quinteto penquista visite a Puerto Montt, por una nueva fecha de la fase zonal de Liga Nacional de Básquetbol (LNB).

Atrás quedó la rebelde dolencia y las duras jornadas donde el Campanil debió lidiar con dos extranjeros en cancha, dando una ventaja que se tradujo en regulares resultados, que actualmente lo tienen en la cuarta posición de la Conferencia Centro.

Con la tarea de mejorar

Hoy, a partir de las 20:00 horas, la UdeC enfrentará a los sureños en el gimnasio municipal puertomontino, con la esperanza de que el debut de Brown signifique también un golpe de recuperación, tal como expresó el técnico universitario, Ci-

priano Núñez.

"Hemos tenido que lidiar con el grave problema de las lesiones que nos han obligado a jugar una cantidad importante de partidos con dos extranjeros, lo que a este nivel se vuelve un problema letal para un equipo y, sobre todo, a esta altura de

Deportes

Carlos Campos A.
carlos.campos@diarioconcepcion.cl

El entrenador de Huachipato fue claro. "Mientras el libro de pases esté abierto, siempre habrá opción que venga algún jugador, por lo que no nos cerramos a eso".

Israel Poblete, Joffre Escobar y Diego Oyarzún fueron presentados oficialmente ayer en Talcahuano como refuerzos de Huachipato, a quienes se suma el seleccionado Sub 23, Benjamín Gazzolo, quien se encuentra en Colombia, junto a la "Roja", alistándose para debutar en el Preolímpico.

Por lo mismo, ¿hay lugar para un refuerzo más en la usina? ¿podría retornar el "Chino" Rodrigo Millar? El DT esbozó una sonrisa tras ser consultado por el volante de 38 años y afirmó que "entiendo que hasta la cuarta fecha está abierto el libro de pases. Así, pueden venir jugadores, como podemos cerrar con lo que estamos teniendo. No descartamos absolutamente nada y pueden haber rumores, pero mientras no se estampe la firma, no puedo ase-

Florentín no descartó el retorno del "Chino"

OYARZÚN, POBLETE Y ESCOBAR, tres de los cuatro refuerzos de Huachipato para esta temporada.

gurar nada".

Eso sí, el paraguayo puso condiciones en caso que se incorpore un nuevo jugador. "Soy de los entrenadores que les gusta tener todo el plantel para el inicio de la pretemporada, por lo que si viene un jugador, debe venir trabajado en lo físico o, de lo contrario, nos llevará mucho tiempo".

¿Y qué dijeron las nuevas caras de Huachipato? Joffre Escobar, ecuatoriano de 23 años, aseguró que "averigüé sobre el club y jugaron hace un tiempo ante U. Católica de Quito. Vengo con la ilusión y espero tener un gran 2020. Juego por todo el frente del ataque, aunque mi posición es de centrodelantero".



FOTO: DIARIO CONCEPCIÓN

Juntos en el amor y el recuerdo

La Paz

FUNERARIAS

B. Arana 1387, San Martín 1501, Concepción - Av. Colón 1210, Talcahuano.

Siempre estaremos con usted, gracias al especial servicio.

223 48 25

OBITUARIO



Ha partido entre colores y trinos a los brazos de Dios nuestro querido padre, suegro y abuelito. Sr.

CARLOS ALBERTO VERA CARRASCO (Q.E.P.D.)

Su funeral será hoy, después de una misa a las 10:00 h, en la Parroquia San Ramón (Santa María 2471, Chillancito), saliendo el cortejo al Cementerio de Pinto (Chillán).

Familia Vera Salgado

Concepción, 11 de enero de 2020.



Se ha dormido en la paz del Señor nuestra querida y amada madre, abuelita y bisabuelita. Sra.

MARÍA EULALIA MIQUEL GUTIÉRREZ (Q.E.P.D.)

Su velatorio se está realizando en la Parroquia Buen Pastor (Los Acacios 1718, Villa San Pedro). Y su funeral será hoy, después de una misa a las 13:00 h, saliendo el cortejo al Cementerio Parque San Pedro.

Familias Chavarria Miquel Chavarria Nyborg-Christensen. Cordero Coleman

San Pedro de la Paz, 11 de enero de 2020.



Lamentamos comunicar el sensible fallecimiento de nuestra querida madre, esposa, abuela y tía. Sra.

LIMBANIA PROSPERINA FAÚNDEZ PALACIOS (Q.E.P.D.)

Sus restos están siendo velados en la Iglesia Mormona (Los Peumos # 450, San Pedro de La Paz). Su funeral se efectuará hoy, después de un responso a las 10:00 h, saliendo el Cortejo hacia el Cementerio Parque San Pedro.

La Familia

San Pedro de la Paz, 11 de enero de 2020.

11 ENE 23 HRS

FIESTA CLASSICS

80's

CON DJS MC

MC

MARINA CLUB DISCOTHEQUE

marinadelSol.cl

17 ENE 23 HRS

FIESTA GIRL POWER

CON DJ JAVIERA LÓPEZ

MC

MARINA CLUB DISCOTHEQUE

marinadelSol.cl

Entretención

& Servicios

Santoral: Alejandro

EL TIEMPO

HOY

11/25

DOMINGO

12/24

LUNES

12/23

MARTES

12/21

LOS ÁNGELES

9/29

RANCAGUA

12/31

TALCA

11/31

SANTIAGO

13/31

CHILLÁN

9/28

ANGOL

12/25

TEMUCO

9/23

P. MONTT

9/18

RADIACIÓN UV

RIESGO	TIME*	ÍNDICE
EXTREMO	10	11 o más
MUY ALTO	25	8 A 10
ALTO	30	6 A 7
MODERADO	45	3 A 5
BAJO	60 o más	0 A 2

*Tiempo Máximo recomendado de exposición (minutos).

PUZZLE



DESARROL- LARSE		MATRIZ	UNO ALEMAN	PORTARA	ACUDES	ENTE CHA
AULLAR EL LOBO						DOS VECES D UNIERAN
BLANDOS					AGENCIA DE PRENSA 1000	
CIUDAD CALDEA		CINCO ROTO S/VOCAL		ISLA DEL VENETO LIBERA		
MAMIFERO SIRENIO	CETACEO DENTUDO	ZONAS	DE CORAL INFUSION		SODIO LA ULTIMA	
			DESPEDAZAN PARLAMEN- TARIO			
VAHIDOS			BAHIA TAPADO		LETRA GRIEGA 2.7182	
PREFIJO ANTERIOR		NUEVO FLOJO		CIBELES TIO VIETNAMITA		PUNTO MORSE
LURTE					NEON	
IGUALARAN						
		MULTIPLI- CACION RUEDO	ESTA EN DUDA	HERMANA		
G AZOE	COBALTO SUVO		ESCUCHAIS RIO GALO			
SE ATREVE			DENUEDO RADIO			
			O EN MIAMI			

SUDOKUS

FÁCIL

2			3	5		7	1	
	1				2		4	3
	6	9	7	4			2	
4		3	2	6		1	9	5
	9		1	7			3	2
1			5	9		4		
	5			2	6			
6		7	9	3	5		8	1
8	3	2	4				5	9

DIFÍCIL

	2		5				9	6
		4	6					
		7			9			
		6						
3						4		
	7			2			5	8
			8	4	6	7		
7	8				2			
	6							5

TELÉFONOS

Ambulancias:	131	Inf. Toxicológica:	2- 635 3800
Bomberos:	132	V. Intrafamiliar:	800 220040
Carabineros:	133	Delitos Sexuales:	565 74 25
Investigaciones:	134	Defensa Civil:	697 16 70
Fono Drogas:	135	Fono VTR:	600 800 9000
Inf. Carabineros:	139	Fono Essbío:	600 33 11000
Fono Familia:	149	Fono CGE:	600 -777 7777

FARMACIAS DE TURNO

CONCEPCIÓN	Ahumada	CHIGUAYANTE
Cruz Verde		Salcobrand
• Rengo 601	• Av. Juan Bosco 501 (Atención durante las 24 horas)	• Manuel Rodríguez 575
SAN PEDRO		TALCAHUANO
Dr. Simi		Dr. Simi
• Victoria N°7, local b		• Av. Colón 200, local 5



Todo

Deporte

TODOS LOS LUNES

www.diarioconcepcion.cl

