

PROCESO PARTICIPATIVO SE REALIZARÁ ESTA JORNADA EN 32 COMUNAS DE LA REGIÓN DEL BÍO BÍO

Alcaldes apuntan a un 50% de participación en Consulta

Asociación de Municipalidades cifra altas expectativas en instancia surgida tras crisis social.

“Es un insumo para tomar una buena decisión”, dijo el presidente de la Asociación de Municipalidades del Bío Bío y

alcalde de San Pedro de la Paz, Audito Retamal, quien manifestó su esperanza en que la ciudadanía concurre a los centros de

votación, 41 en el caso de la comuna que encabeza. Retamal, así como sus pares de otras comunas del Gran Concepción,

destacaron la importancia de la actividad de hoy. “La posibilidad de construir nosotros mismos, la sociedad y el país que quere-

mos, es muy importante, dijo el jefe comunal de Concepción, Álvaro Ortiz.

POLÍTICA PÁG.6

FOTO: CAROLINA ECHAGÜE M.



Los Bunkers retornaron a casa ante masiva fanaticada

La emblemática banda penquista, que se encontraba en receso hace cinco años, se presentó en el frontis de la biblioteca de la Universidad de Concepción ante un público que repletó el campus.

CULTURA&ESPECTÁCULOS PÁG.20

FOTO: CSD CONCEPCIÓN



25 mil hinchas esperan la vuelta del “León” al profesionalismo

DEPORTES PÁG.22

Nueva agenda en el segundo tiempo del Intendente

Autoridad reiteró, además, que pronto se concretarán cambios en el gabinete.

POLÍTICA PÁG.4

Conexiones pospago lideran servicios de telefonía móvil

Se trata de un hecho inédito desde la entrada en vigencia del sistema.

ECONOMÍA&NEGOCIOS PÁG.16

EDITORIAL: LA RESPONSABILIDAD DE PARTICIPAR EN LA CONSULTA CIUDADANA



UNIVERSIDAD
SAN SEBASTIÁN
PROYECTO HUMANISTA CRISTIANO

ESTUDIA CON LA MEJOR
BECA

www.simulador.uss.cl

**ADMISIÓN
2020**

UNIVERSIDAD SAN SEBASTIÁN
5 ACREDITADA
ANOS DE EXPERIENCIA EN EDUCACIÓN SUPERIOR
ACREDITACIÓN INTERNACIONAL
6 AÑOS
AQAS



Verba volant scripta manent

ENFOQUE

De por sí el título es fantástico. Su simple mención nos asegura que algo va a ocurrir.

Pero por años nos han vendido la idea, campaña tras campaña, de que alguien cumplirá la promesa y la convertirá en asuntos reales y cambios estructurales que sienten las bases de algo.

Y así ha sido en las últimas 4 elecciones. Nos tragamos el anzuelo y no ha pasado absolutamente nada.

Es que modernizar el aparato estatal podría leerse como un ataque frontal a la corrupción. Y en parte eso es.

Hacer el Estado más eficiente implica despedir a miles de operadores políticos; a los amigos flojos y a los parientes tontos que alguien logró enchufar.

Tener mejor Estado puede implicar que la alta dirección públi-

ca realmente funcione, y no como ahora en que le preguntan al jefe con quién se quiere quedar y en cada cambio de gobierno la mitad se va para la casa con su culenta indemnización.

Modernizar implica comprar mejor, pero ahí varios quedarán fuera, sobre todo los que ganan con trato directo o coludiéndose con la competencia en un reparto mañoso de las obras por todo el país.

Ser eficientes puede significar dar cuenta de cómo se gastaron e invirtieron los recursos, algo así como control de gestión, pero que desnudaría el pésimo manejo financiero del Estado.

Mejorar puede tener como fórmula eliminar 5 o 6 ministerios que no aportan nada y que podrían ser básicamente subsecretarías.

Modernización del Estado



JORGE CONDEZA NEUBER
Ing Comercial

Subir de nivel puede implicar control de verdad, con herramientas modernas y con exigencias mayores. Con un control férreo de concejales y cores. Pero nadie quiere enemistarse con alcaldes e intendentes que siempre tienen fórmulas de hacer favores. De cualquier tipo.

Lo triste es que todos estamos dispuestos a modernizar.

Salvo unos pocos.

Modernizar es abrir el presupuesto de la Nación y hacerlo absolutamente transparente y comprensible. Casi nadie quiere.

Y tener sistemas de recaudación de impuestos distintos; formas de aplicar justicia; protocolos para hacer buenas leyes y municipios activos y al servicio de la gente.

Tanto que se puede hacer. Tanto que debe hacerse.

De verdad agota saber que vamos en 75.000 millones de dólares de presupuesto público y aún somos incapaces de entregar asuntos mínimos a nuestra gente y todo porque nuestra organización estatal es vieja, mal diseñada y pésimamente mal administrada.

Y lo triste es que todos estamos dispuestos a modernizar. Salvo unos pocos.

CARTAS

Hércules

Señora Directora:

No hay duda que el accidente del Hércules C130 nos ha conmocionado como personas y como nación. Ante este sentimiento de genuino pesar, quisiera un bálsamo de consolación para los más afectados; por las víctimas, un ruego por su eterno descanso y por nosotros, más y más amor por nuestra patria. A toda la tripulación, familiares, amigos y a cuántos se sientan interpretados, van estas palabras.

Es duelo de la patria

Nos duele el alma a todos / no lo dice una encuesta/ es la real dolencia/ que dice lo que somos/ tan frágiles y fuertes/ que mata un accidente/ el odio también mata/ y mata una corriente/ Oh, ven sabiduría/ el alma entera sufre/ por esta herida abierta / Oh, ven justicia humana/ esa que no está ciega/ sácate tú la venda/ es tiempo que lo hagas/ Oh, vengan los maestros/ que despiertan las aulas / y al joven los alienta/ para tener mañana/ Oh, la salud de todos/ comienza con cuidados/ y sigue con amarla/ Es duelo de la patria/ sea civil... soldado.../ es duelo de la patria/ Hoy sufrimos por ellos/ que en su extensión la amaban/ y yéndose nos dicen/

MATÍAS POCH RIBA

El señor Poch, nació en España. Llegó a Chile en 1919, radicándose en esta misma fecha en Concepción. Casado con Josefa Poch, tiene dos hijos varones nacidos en Chile, don José Poch Poch y Matías Poch Poch.

Tanto por sus condiciones intelectuales, como por su alto espíritu fraternal, comprensivo de los problemas humanos, se ha ganado el aprecio sincero de todos los sectores sociales de la ciudad. Especialmente de los trabajadores, en quien encuentran en todo momento más que a su patrón, a un amigo dispuesto a servirlos, a sacarlos de sus complejos problemas.

En 1920 don Matías Poch Riba comenzó sus primeras actividades industriales en Concepción en un pequeño taller. De allí salieron los primeros zapatos, fabricados en esta ciudad. Fueron los primeros zapatos modernos, auténticamente regionales que se pasearon relucientes en nuestras calles, desafiando al estilo y la calidad de los importados. La calidad del calzado que iba saliendo del pequeño y dinámico taller del señor Poch, era comprobada en la práctica, y rápidamente su prestigio se difundió en toda la Región, aumentando de esta manera la demanda de este artículo.

Es así como este pequeño y humilde taller se convirtió en una fábrica mecanizada en el correr del tiempo. Sus productos siempre llevan impre-

so el sello inconfundible de la calidad insuperable que, con un alto sentido de corrección y honorabilidad, supo imprimirles desde el principio su creador.

Don Matías Poch comenzó su dura jornada solo; luego al aumentar la producción buscó colaboradores que secundaran estas faenas. Primero fue uno, luego cinco, el número subió a diez y más tarde a veinte. La fábrica ya se encontraba en su mayoría de edad, y la calidad y los estilos marcaban las líneas impecables de la última moda; pues, Concepción, contaba con la primera fábrica mecanizada y perfectamente organizada de calzado que le permitía a la gente de la región calzar con orgullo su producto netamente regional, como un claro exponente de la capacidad y espíritu constructivos de la gente de esta provincia.

Un gran porcentaje del calzado que se vendía en esta región procedía de esta importante fábrica. Además, estos productos, también se vendían en los mercados de una vasta zona del país que comprendía, desde Curicó a Punta Arenas, imponiéndose por el prestigio de su insuperable calidad.

El volumen que alcanzaron los negocios industriales de la firma Matías Poch Riba, se puede traducir fácilmente por el número de operarios que trabajan en estas actividades, y que ascendían a

Emprendedores del Bío Bío

150 personas, que junto a sus familiares hacían un total superior a 600 personas que vivían a expensas de esta industrial regional.

Este personal estaba perfectamente organizado en su respectivo sindicato. Además, entre este mismo personal se constituyó el Club Deportivo Masculino y Femenino "Matías Poch Riba" y contaba con una cancha propia, en el mismo recinto de la fábrica, para basquetbol y demás prácticas que constituyen un estímulo para el perfeccionamiento físico de nuestra raza. Estas prácticas deportivas estaban patrocinadas personal y económicamente por don Matías Poch y sus dos hijos. Comprensivos los señores Poch del valioso aporte que significa el deporte como distracción y medio de aprovechar las horas libres. El deporte estimulado por los jefes de las grandes industrias, permitía combatir el alcoholismo y producía un acercamiento fraternal entre patrones y obreros.

Esta industria estaba dirigida personalmente por don Matías Poch Riba, y secundado por sus dos hijos.

Alejandro Mihovilovich Gratz
Profesor de Historia y Geografía
Investigador del Archivo Histórico de Concepción



que este amor no se acaba/ Es duelo de la patria.

Irma Hermida L.

Acusación Constitucional

Señora Directora:

Luego de un rechazo, una aprobación y nuevamente un rechazo, me pregunto si esto de acusar constitucio-

nalmente a una autoridad, tiene algún sentido.

Eduardo Meneses C.

Las palabras vuelan, lo escrito permanece

EDITORIAL

La responsabilidad de participar en la consulta ciudadana

La democracia se ha descrito como el derecho a manifestar opinión en la asamblea de ciudadanos, de elegir y ser elegido, por lo tanto, el derecho de ejercer el poder soberano por medio de sus instituciones. En este escenario, cualquier gobierno debe asegurar el bienestar y la dignidad de los ciudadanos, aun cuando estos sean plebeyos o pobres. Estas ideas no son nuevas, de hecho pertenecen al primer escrito, en lengua ática, de Pseudo Jenofonte, del año 420 a. C., en Atenas.

A pesar de esa declaración, la democracia aludida entonces era restringida a una parte menor de los habitantes de Atenas. En efecto, solo se consideraban ciudadanos los hijos de padre y madre ateniense y quedaba prohibida la participación de las mujeres, los esclavos y los extranjeros, es decir, de aproximadamente 200 mil habitantes, solamente 38 mil eran ciudadanos. La conquista de la democracia, como la conocemos, constituye el producto de una evolución no siempre pacífica y su estabilidad, por los factores de la diversidad de los integrantes de la sociedad, siempre en riesgo.

El gobierno del pueblo, como su nombre lo indica, es solo posible con un profundo y transversal respeto a las reglas del juego, con una aceptación incuestionada de la esencial igualdad del ser humano ante el derecho. Por eso, es y seguirá siendo una construcción vulnerable, porque ambos requisitos van en sentido contrario al instinto de las personas en estado natural, por lo general, personalista a la hora de fijar las reglas y convencido de ser diferente y posiblemente superior al otro.

En un editorial de este medio, publicada en marzo de 2016, se expresaba el riesgo de perder fe en la democracia y su consecuente desvalorización al observar que los gobiernos no parecían capaces de resolver las demandas por igualdad, puesto que para un sector creciente de los ciudadanos y ciudadanas la economía es importante, pero no es suficiente. Ciertamente, también se re-



En la consulta ciudadana que se lleva a cabo el día de hoy, se puede verificar el compromiso de una ciudadanía que está siendo interpelada, cuya opinión se espera recoger, en una instancia histórica que anticipa el proceso de cambio de nuestra Carta Magna.

quiere igualdad de derechos políticos y sociales que garantice estabilidad de cualquier sistema democrático.

Chile muestra uno de los apoyos más altos a la democracia en la región; sin embargo, es el país que más ha perdido en cantidad de participación electoral en los 20 años de mediciones, expresado lo anterior en 34%, según Latinbarómetro. La separación de la clase política, evidenciada por la poca convocatoria electoral, delata la indiferencia y la desconfianza; en la base, indicadores de la insatisfacción y la indignación, debido al actuar de muchos de los responsables políticos cuyo propósito, paradójicamente, busca convencer a la mayoría ciudadana con sus ideas.

Con lentitud, pero irreversiblemente, la toma de conciencia ciudadana sobre los problemas irresueltos de la sociedad chilena ha cambiado los protagonismos. La así llamada voz de la calle, *vox populi*, ha terminado por instalar una dinámica de participación y compromiso; con ello, hoy se muestra una democracia vigorosa y activa necesaria para movilizar los recursos humanos y materiales del país en la construcción de una patria mejor.

Es en este contexto que debe entenderse la iniciativa de la Asociación Regional de Municipalidades que pretende llevar a buen término la consulta ciudadana que se realiza el día de hoy, como también está ocurriendo en el resto del país. Se trata de participar, de verificar el compromiso de una ciudadanía que está siendo consultada, cuya opinión se busca recoger, en una instancia histórica que anticipa el proceso de cambio de nuestra Carta Magna, la cual se espera refleje las aspiraciones de todos y todas los y las integrantes de nuestro país.

La consulta que se desarrolla hoy día puede ser un indicador de nuestra madurez cívica en un proceso de recuperación de dignidad, con las herramientas que nos otorga la democracia.

OPINIONES
Twitter @DiarioConce
contacto@diarioconcepcion.cl



MUCHO Y POCO



EN EL TINTERO

La capacidad de salir a flote

Una de las características de la globalización es poner a todo el mundo en contacto en tiempo real. En la aldea global, a la cual pertenecemos, hasta las palabras empiezan a ser de uso común, a veces sin cambios, otras con convenientes facilidades fonéticas, otras como verdaderos desastres gramaticales, al poner en español las palabras de la incasante tecnología en inglés.

Resiliencia, es una de esas palabras, de mucha aplicación en tiempos de pérdidas y penas, útil para explicar por qué hay personas o grupos que viven situaciones de tragedias o de estrés, que parecen difíciles o imposibles de superar y que, para asombro de no pocos, no solo las superan, sino que salen renovados y robustecidos de esas experiencias adversas.

Se entiende resiliencia como la capacidad del ser humano para hacer frente a las adversidades

de la vida, superarlas y ser transformado positivamente por ellas. El término es tomado del inglés *resilient*, que en español y en francés se emplea en metalúrgica para describir la capacidad de algunos materiales de recobrar su forma original después de ser sometidos a una presión deformadora.

Como toda capacidad humana, puede cultivarse y robustecerse, como parte de la educación, ya que suele ser una característica altamente valorable para salir indemne y mejor de desafíos con resultados adversos, lo puede ocurrirnos muchas veces a lo largo de la vida. Para enfrentar la felicidad no se necesita de entrenamiento especial, es fácil ser feliz, a diferencia de estar preparados para cuando las cosas no marchen como es debido, para eso se requiere saber apegarse, como resiliencia, pero más fácil de pronunciar.

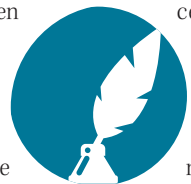

PROCOPIO

Política

A la fecha existen tres seremías sin autoridad titular: Deporte, Hacienda y Trabajo.

Mañana habría novedades respecto a nombres de las nuevas autoridades. No se descartan más cambios.

La nueva seremi de Cultura es licenciada en Arte y cuenta con un magíster en Educación.

Ángel Rogel Álvarez
angel.rogel@diarioconcepcion.cl

Hace unas semanas, al ser consultado por la solicitud de renuncia de los ahora ex seremis de Hacienda, Cristián Muñoz, y de Trabajo, Carlos Jara (ambos militantes de RN), el intendente Sergio Giacaman no solo confirmó la información, también ahondó en futuros cambios.

En esa oportunidad, comentó: “quiero aclarar que esto es sólo el comienzo, vamos a generar cambios en distintos niveles del Gobierno, tanto a nivel de seremías, en el Gobierno Regional y el equipo que trabaja conmigo”.

Una frase particular y poco habitual para una autoridad regional, más acostumbrada a la medida y declaraciones del tipo “estamos siempre en evaluación”, “no me puedo hacer cargo de rumores o trascendidos” o “si hay cambios serán informados”. El hecho llama la atención, pues el caso de Giacaman, al menos hasta unas semanas, no era muy distinto al de sus predecesores.

¿Estamos en presencia, entonces, de un segundo aire del intendente? Fuentes consultadas confirmaron un cambio en la actitud de la máxima autoridad, apuntando principalmente al estallido social y su decisión de no competir en las elecciones de gobernadores regionales del próximo año.

El propio Giacaman reconoció lo anterior (“hay algo de las dos cosas”, dijo), lo que explica no solo los cambios de secretarios ministeriales, sino también un cambio en agenda de trabajo.

“Naturalmente lo que corresponde es que, por ejemplo, el Plan Regional Bío Bío, que presentamos el 27 de febrero, lo vamos a ajustar en virtud de las demandas ciudadanas. Lo he dicho un par de veces, hay que distinguir que algunas cosas que se plantean de parte de la ciudadanía tienen una respuesta a nivel central, pero también hay cosas que podemos abordar a nivel local”, manifestó.

Pero este cambio no ha sido gratis, aunque ayer manifestó que tiene buenas relaciones con todos los partidos que integran el bloque oficialista, no es menos cierto que hubo un tiempo que perdió el apoyo de la senadora, Jacqueline van Rysselberghe, en particular tras su decisión de bajarse de la carrera electoral del 2020. A lo anterior, se suma la distancia que ha tenido que el sector gremialista disidente a la gestión de la ex alcaldesa.

No obstante, el quiebre con Van Rysselberghe duró sólo un par de se-



FOTO: SEREMI DE CULTURA

AYER FUE PRESENTADA NUEVA SEREMI DE CULTURA, CAROLINA TAPIA

Cambio de rostros y agenda en “segundo aire” de Giacaman

Tras el inicio del estallido social, su decisión de no competir en la elección del 2020 y luego peleas y reconciliaciones en su sector, la autoridad muestra nueva cara.

manas, donde habría afianzado lazos con el sector de la diputada Francesca Muñoz, RN. Luego, de una cena donde pudieron zanjar diferencias, la senadora y el intendente acordaron seguir trabajando juntos. Ese día, por ejemplo, habrían acordado efectuar algunos cambios, no solo a nivel de gabinete, sino también en el equipo de comunicaciones, situación que se concretó esta semana que ya termina.

Respecto al gabinete, es un hecho que mañana lunes habrá novedades, al menos, en lo que dice relación con las carteras de Deporte

(donde se han caído varios nombres, entre ellos, Alex Cañete, RN), Hacienda y Trabajo. Probablemente también haya novedades en Ser-viu, aunque se trata de un cargo que se define por Alta Dirección Pública (ADP).

Tras la salida de dos nombres de RN, se ha empezado a especular con la salida de dos cartas gremialistas. Se habla de la seremi de la Mujer y Desarrollo Social. “Difícil, ambos están bien blindados por la senadora”, dijo una fuente.

Consultado sobre estos cambios, Giacaman prefirió no ahondar. “Ma-

ñana (hoy) tendremos un punto de prensa y podremos hablar de este y otros temas”, sostuvo.

Por lo pronto ayer se conoció a la titular de Cultura, Carolina Tapia, ligada al mundo del arte como gestora cultural, con una licenciatura en Artes y un magíster en Educación. “Estoy muy contenta de asumir este tremendo desafío, me comprometo a hacerlo con profesionalismo. Vengo del arte y desde esa vereda espero ser una aporte”, dijo Tapia.

OPINIONES

Twitter @DiarioConce
contacto@diarioconcepcion.cl

JetSMART



SMART ES,
¡volar directo desde
Conce al sur, al norte y
ahora también a Lima
a precios **ULTRA BAJOS!**

VUELA DESDE

\$3.900

Por tramo + tasas \$5.516
\$9.416
Precio final

Valor corresponde a ruta: **Concepción - Santiago**



Compra ahora en **JetSMART.com**

Política

CON LA AUSENCIA SOLAMENTE DE CONTULMO, LA REGIÓN SE SUMA AL PROCESO PARTICIPATIVO

Bío Bío se suma a Consulta Ciudadana con participación comunal del 97%

Mauricio Luengo Viveros
contacto@diarioconcepcion.cl

“Un 50% de participación de cada uno de los padrones electorales sería muy significativo”, señaló el alcalde de San Pedro de la Paz, y presidente de la Asociación Chilena de Municipalidades del Bío Bío, Audo Retamal.

Esa es la expectativa con la que se vive la Consulta Ciudadana, primer proceso participativo que se realiza en el país desde el estallido social, y del cual Bío Bío se hará parte con la participación de 32 de sus 33 comunas.

“La Consulta Ciudadana es un insumo para tomar una buena decisión. Cuando no tenemos certeza de lo que estamos preguntando, cuando no tenemos un respaldo a las preguntas que estamos haciendo, cuando no tenemos la disposición de analizar cada una de ellas, estamos equivocados, pero en este caso, tenemos certeza. Está la sensación real de que Chile puede cambiar”, comentó Retamal.

San Pedro de la Paz, comuna con experiencia en consultas ciudadanas, dispondrá de la matriz que ha utilizado de forma *online*, para que replicar en otros municipios. Además, contará con 41 locales de votación para sus habitantes.

En la capital regional, habrá 30 locales de votación repartidos por toda la comuna, incluyendo también las zonas rurales. La consulta también se podrá responder vía *online*, en el mismo horario en el cual funcionen las mesas de sufragio.

“Es un insumo que nos va a permitir prepararnos para el mes de abril. La posibilidad de construir nosotros mismos la sociedad y el país que queremos es muy importante. Cuando uno veía a millones de personas manifestándose en las calles de Chile, uno decía, no hay que olvidar que el Gobierno que tenemos fue elegido a través del voto, por eso la importancia del voto. Vamos a tener la posibilidad histórica de cambiar la carta fundamental que tiene cualquier país, que es su Constitución, por eso esto nos va a servir para empezar a medir desde ya el interés y compromiso de la ciudadanía, que todo indica debería ser alto”, subrayó Álvaro Ortiz, alcalde de Concepción.

Otra comuna que dispondrá de sistemas presenciales y virtuales es Chiguayante, donde existirán 18 lo-

Alcaldes del Gran Concepción destacan la importancia de la votación que se realiza en más de 200 comunas del país con mecanismos presenciales y virtuales. Mayores de 14 años podrán emitir sufragio en importante jornada cívica de Chile.

LOCALES DE VOTACIÓN CONSULTA CIUDADANA EN EL GRAN CONCEPCIÓN



DESTACAN:
PARQUE ECUADOR,
UNIVERSIDAD DE CONCEPCIÓN
CPC LORENZO ARENAS
TERMINAL DE BUSES



DESTACAN:
LICEO SAN PEDRO
CESFAM SAN PEDRO
C.D. HUERTOS FAMILIARES
CESFAM BOCA SUR
COLEGIO GALVARINO



DESTACAN:
GIMNASIO MUNICIPAL
LICEO HIPÓLITO SALAS
CESFAM LEONERA
BIBLIOTECA MUNICIPAL



MAYORES INFORMACIONES EN:
www.consultabiobio.cl
Y EN LOS SITIOS WEB DE CADA MUNICIPALIDAD

ILUSTRACIÓN: ANDRÉS OREÑA P.

cales de votación para los habitantes de la comuna.

“La Consulta Ciudadana es un hecho histórico que nunca antes se había logrado, de que la Constitución de nuestra patria sea redactada por los sueños de cada uno de los ciudadanos de Chile. Esto es una manifestación indiscutible del vínculo que tiene la ciudadanía con sus municipios y alcaldes. Es una manera de poder construir un país mejor. Será un documento importante pensando en el plebiscito de abril, con el que nosotros como municipalidades acompañaremos el trabajo de nuestros delegados”, manifestó el alcalde de Chiguayante, Antonio Rivas.

Mecanismos propios

Talcahuano inició un Diálogo Ciudadano Online a partir del 12 de noviembre, el cual decidieron extender hasta hoy. El motivo para no realizar una consulta presencial, se explicó, es por el alto costo.

“Ha sido un éxito en participación y por eso se mantuvo en línea para entregar los resultados a la Asociación Chilena de Municipalidades. Vamos a habilitar seis establecimientos educacionales para que se pueda votar presencialmente a través de la página web de la Municipalidad, con personal que estará colaborando para que las personas puedan emitir su voto”, indicó el alcalde Henry Campos.

En Hualpén realizaron una asamblea donde no quedaron conformes con el voto transversal, y por lo mismo, esta jornada se reúnen en el Centro Comunitario para participar en la construcción participativa del contenido de un voto comunal, que será llevado a elección popular.

La alcaldesa Katherine Torres, sostuvo que “realizaremos un proceso participativo de co-construcción de un instrumento diferente. Creemos que la única forma de salir adelante es dando señales de participación activa y vinculante de la comunidad”.

OPINIONES

Twitter @DiarioConcepcion
contacto@diarioconcepcion.cl

PREPARA TU AUTO Y DISFRUTA TUS VACACIONES

TENER LOS PRECIOS MÁS CONVENIENTES, ES NUESTRO COMPROMISO.

Consejos para este Verano



Ahorra espacio

¡Más comodidad para ti y tu familia! ¿Sabías que un portaequipaje equivale a 4 maletas grandes aproximadamente? Ahorra espacio y gana comodidad para tus próximos viajes.



Tamaño caja portaequipaje

Al momento de elegir e instalar tu caja portaequipaje, debes tener en cuenta que el tamaño de esta no debe sobrepasar el parabrisas ni tampoco impida abrir el maletero.



MOTOR
life

Caja Portaequipaje 320L MotorLife

\$89.990

SKU: 121272

Caja Portaequipaje 450L MotorLife

\$119.990

SKU: 121273

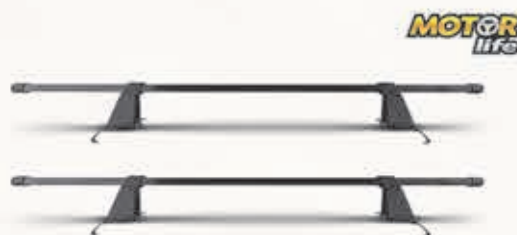

Set 2 Barras Portaequipaje Parrilla, MotorLife.

\$13.990

SKU: 121274



Set 2 Barras Portaequipaje Sobre Riel, MotorLife.

\$22.990

SKU: 121275

Las mejores marcas de accesorios están Autoplanet y Autoplanet.cl

KÄRCHER

SONAX

PHILIPS

MOMO

OMP

Little Trees

TRICO

BOSCH
Invented for life

Wenture

BLACK+DECKER

DGP

3M

MOTOR
life

“Lo nuevo del estallido social en Chile se asocia con el carácter explosivo de estas expresiones, su forma inorgánica y transversal, esto es, que no responde a la dinámica de un movimiento social clásico, con la conducción de líderes, o bien, a la lógica de izquierdas y derechas, sino más bien, al eje vertical donde se ubica la elite y los de abajo”.

¿Violencia o violencias? Antes y durante el estallido social chileno 18/O



Rodrigo Ganter S.
Oscar Basulto G.
contacto@diarioconcepcion.cl

A dos meses del estallido social en Chile y luego de una evidente crisis de legitimidad del sistema político para gestionar y procesar lo sucedido; sumado a los urgentes problemas de orden público que se derivan de este complejo escenario, consideramos que se hace urgente explicar los principales factores que están a la base de los hechos de violencia que erosionan y fracturan nuestra convivencia democrática; poniendo en cuestión las propias demandas de un movimiento amplio, legítimo y transversal.

Más allá de la estrategia de desgaste que ha privilegiado el Gobierno, el movimiento sigue contando con un amplio apoyo por parte de la ciudadanía, como señalan las recientes encuestas. Lo anterior nos exige, como comunidad, el visualizar y proponer alternativas que nos permitan ir desactivando el circuito de la violencia en el cual hemos estado atrapados,

con el objeto de relevar la agenda social y política que por momentos se invisibiliza frente a estos hechos.

¿Por qué ahora?

La evidencia expuesta por el Programa de las Naciones Unidas para el Desarrollo (2012) sobre esta materia, en su estudio sobre Protesta Social en América Latina, plantea que en los países más desiguales y con altos índices de desconfianza interpersonal y en las instituciones (como es el caso chileno), hay una mayor propensión a que se desaten acontecimientos como los iniciados el 18/O, con episodios que involucran protestas masivas y violencias de diverso origen.

El informe “World Protests 2006-2013”, realizado en 84 países, muestra como a partir del año 2010 las protestas se intensifican, identificando cuatro grupos de causas: justicia económica (488 episodios); crisis políticas y del modelo de democracia (376 episodios); resistencia frente a organismos internacionales o tratados de libre comercio (311 episodios); defensa de los derechos humanos y a los bienes comunes (302 episodios). Así, el caso chileno no constituye una excepción o anomalía en el contexto global y Latinoamericano.

Es importante reconocer como distinción del caso, que las cuatro causas que señala World Protests se presentan de modo simultáneo durante 2019 y se influyen mutuamente. Ahora, más allá de esta explosión sincrónica de octubre, el primer semestre del año 2019, con el llamado TPP-11, ya habíamos experimentado, particularmente en escenarios universitarios, las señales de esa energía “volcánica” que se venía acumulando por más de 30 años. Lo propio con la resistencia del pueblo Mapuche y los ciclos de protesta ligados a la revuelta pingüina de 2006; el movimiento estudiantil en 2011; y el mayo feminista chileno de 2018, también fueron señales de la intensa actividad en este “magma” volcánico.

En el caso de lo que nuestro equipo de investigación viene pesquizando, desde el año 2011 a la fecha, a través de estudios sobre Narco-Cultura, proyecto Anillo Juventudes y el Fondecyt Postdoctoral sobre Criminalización del Movimiento Estudiantil; lo nuevo del estallido social en Chile se asocia precisamente con el carácter explosivo de estas expresiones, su forma inorgánica y transversal, esto es, que no responde a la dinámica de un movimiento social clásico, con la conducción



predominan las ideologías, sino las causas de diversa procedencia, lo que se conoce como activismo sincrónico y acción conectiva generacional; donde lo importante no es tanto quién emite el mensaje, sino quiénes lo reciben y qué hacen con él (como en el caso del colectivo Las Tesis). De ahí la proliferación de redes con escasa estructura, las comunidades auto-

tema, hablan del “Triángulo de la Violencia” para referirse a que la violencia se asemeja a un iceberg, donde la porción visible (la que pueden captar los noticieros, la prensa y las redes sociales), es una pequeña parte del conflicto actual, de modo que iniciar un proceso de desactivación de la violencia supone actuar sobre una trama donde coexisten diversos tipos de violencia y sus respectivos factores detonantes.

En el marco de esta clasificación, el primer tipo de violencia que identificamos en el escenario actual es lo que se denomina violencia directa o explícita, y se encuentra en el nivel más superficial y expuesto, generalmente se trata de comportamientos que se ejercen de modo

directo sobre la integridad física de las personas o grupos humanos, aquí nos encontramos con situaciones como los femicidios o el maltrato infantil. En lo específico del escenario actual aparecen las masivas y graves violaciones a los derechos humanos por parte de agentes del Estado. En esta misma tipología podemos agrupar los actos vandálicos, saqueos, incendios intencionados contra la propiedad pública y privada, generados durante el estallido social.

En la zona más profunda de este iceberg es posible identificar dos tipos de violencia que, dado su carácter invisible o sumergido, no siempre se conciben como violencias: la estructural y la cultural.

En el primer caso, nos encontramos con fenómenos como la privatización y la expropiación de bienes comunes (como el agua); la segregación socio-residencial, donde las propias políticas de vivienda social de los últimos 30 años han sido incubadoras de guetos; la degradación del ecosistema y las zonas de sacrificio; el deterioro de la educación pública; el sistema patriarcal, los encubrimientos por parte de la Iglesia Católica frente a situaciones de abuso sexual; la usurpación de tierras al pueblo Mapuche; la desigualdad y la obscena concentración de la riqueza; la colusión de los grupos económicos; la precarización laboral; el sistema de AFP; el propio neoliberalismo aplicado de modo extremo en Chile durante casi medio siglo, y su

concepción de Estado subsidiario, mediante el cual se termina financiando al sector privado.

Estos son algunos de los fenómenos que están a la base histórica del malestar colectivo, su radicalidad y las violencias que se encontraban hibernando, y que los estudios estuvieron señalando por muchos años que en algún momento se produciría un estallido social, sobre todo si estos fenómenos interactuaban entre ellos y si se le iban sumando en el camino otros potenciales acelerantes de coyuntura.

En el segundo caso, y muchas veces coexistiendo con otros tipos de violencia, identificamos a la violencia cultural o simbólica, operando de modo naturalizado en nuestras actitudes e interacciones cotidianas, como es el sexismo, el adulto-centrismo, la xenofobia o la homofobia; pero también lo que se conoce como denostación, discriminación, "ninguneo" o falta de reconocimiento a ciertos grupos sociales, particularmente los más precarizados.

En lo específico del escenario actual, el Fondecyt sobre Criminalización del Movimien-

to Social ha pesquisado una fuerte estigmatización y criminalización de la protesta y la desobediencia civil frente a las diversas formas de autoritarismo y abuso de poder; esto de preferencia se ha detectado para el caso del propio gobierno, las fuerzas policiales, las elites económicas y políticas, y algunos medios de comunicación tradicionales. Lo que nos habla de una importante asimetría de poder y de difusión para que la criminalización tenga efecto en la opinión pública.

Las evidencias que viene encontrando nuestra investigación, a modo de síntesis, pueden quedar representadas al interior de lo que llamamos narrativas binarias, es decir, de amigos y enemigos, de civilización o barbarie. Esto se aprecia en los siguientes fragmentos de prensa pesquisados:

"Como la quimioterapia, se matan células buenas y malas" (jefe de la Zona Metropolitana de Carabineros, general Enrique Basaletti, el 22 de noviembre).

"Estamos enfrentando un enemigo poderoso, implacable. Que no respeta a nada ni a nadie, que no respeta la vida de los

seres humanos (...), no respeta nuestras infraestructuras más básicas como son el Metro o nuestros hospitales. Un enemigo que actúa con una planificación profesional y una maldad sin límite" (Presidente Sebastián Piñera, 28 de noviembre).

En este mismo plano, las re-

cientes medidas en torno al orden público enviadas por el Gobierno al Congreso, tienden a reforzar los procesos de criminalización del movimiento social y la protesta ciudadana. El Gobierno, vía populismo penal, confunde la desobediencia civil con la delincuencia común en el marco del movimiento ciudadano. Las iniciativas como la ley anti-saqueos, la ley anti-barricada o la ley anti-encapuchados, y el aumento de penas en estas materias, no generan un efecto disuasivo en quienes protagonizan dichas conductas, según nos muestra la evidencia empírica. Habría que precisar ¿cuál es el bien jurídico que estaría afectando la capucha o la pañoleta verde de las feministas en el rostro? Para coaccionar estas conductas el ordenamiento jurídico ya cuenta con las herramientas pertinentes cuando el

caso lo amerita, por ejemplo, a través de lo que se denomina "control de identidad de tipo investigativo".

Los más afectados

En general se trata de una tragedia a nivel nacional con secuelas de todo tipo y de diversa magnitud y gravedad, que incluye desde pérdidas de vidas humanas hasta alteraciones en la salud mental de la población. Las estadísticas del informe de Human Rights Watch (HRW), muestran que desde el 18/O hasta el 22 de noviembre, existen 11.564 casos de personas heridas en manifestaciones; de preferencia se trata de gente joven.

En ese sentido, el último reporte de la Sociedad Chilena de Oftalmología señala la existencia de 220 personas afectadas por traumas oculares, donde el 77% tiene su origen en impacto por perdigones disparados por Carabineros, hecho sin precedentes en el mundo, concluyendo que se trata mayoritariamente de jóvenes entre los 14 y los 28 años de edad, de los cuales el

Continúa en pág. 6

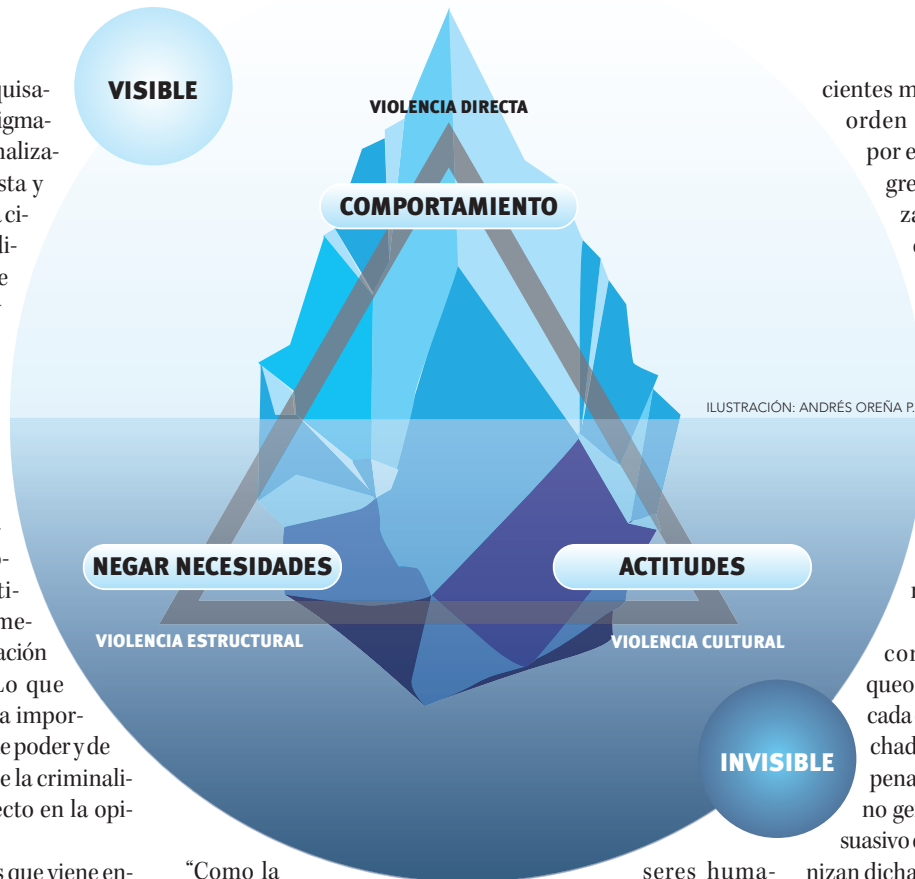

Ciudad

Viene de pág. 4

87% son varones y el 13% son mujeres. Lo que nos indica que estamos frente a prácticas punitivas selectivas muy cercanas a lo ocurrido en países como Colombia o México, frente a situaciones de crisis social, lo que se califica como juvenicidio o intentos de juvenicidio.

Consideramos que el Gobierno no tomó medidas oportunas, necesarias y eficaces para evitar que los graves y masivos atropellos a los derechos humanos se continuaran sucediendo, incluso después de evacuado el informe de HRW.

¿Quién protesta?

Es complejo contestar tan taxativamente esta pregunta, pero nosotros hemos estado etnográficamente generando evidencia preliminar, y adaptando el modelo que se aplicó en Londres para el caso de los disturbios urbanos durante 2011; estudio aplicado por el National Centre for Social Research, donde se preguntaron ¿qué motivó a ciertos grupos de jóvenes a participar en los disturbios y qué factores influyeron para que

Frustración crónica

“La mayoría de las expresiones de furia explosiva, desatada por manifestantes, tienen su origen en una frustración crónica”.

otros grupos de jóvenes no se involucraran en dichos disturbios? Los resultados proponen una tipología de los perfiles de manifestantes y participantes en los disturbios. Esta tipología no difiere sustantivamente de lo que nosotros hemos ido encontrando en las protestas durante estas últimas 6 semanas. Aspectos que pueden resumirse, provisoriamente, en la infografía de Anillos concéntricos y porosos, que implican posiciones móviles de sujeto, por tanto, no estamos frente a una estructura estática y militante, sino más bien frente a una red de actores con tareas móviles y colaborativas, en algunos casos con un cierto nivel de coordinación táctica.

En cuanto a los factores detonantes más relevantes para la



participación en las protestas destacan: el efecto imitación de pares (muchas veces promovida por redes sociales), la sensación crónica de frustración y de abuso de poder o la desconfianza en Carabineros. En rigor lo que se observa no es pura y simple criminalidad en las manifestaciones. Las evasiones masivas en el Metro incluyeron un componente de desobediencia civil importante frente a situaciones consideradas de abuso.

Recordemos la lucha por los derechos civiles en Alabama, donde Rosa Parks cumplió un papel emblemático y detonante en el movimiento social contraviniendo las leyes segregativas al interior del transporte público.

Alternativas

Junto con el rechazo categórico frente a toda forma de violencia como modo de resolver conflictos, hay que enfatizar que la mayoría de las expresiones de furia explosiva, desatada por manifestantes en la calle durante esta crisis, tienen su origen en una frustración crónica, larvada

durante años a partir de la aplicación de un modelo neoliberal extremo y sin contrapesos, profundizado y perfeccionado durante estos últimos 30 años. En ese sentido, las transformaciones estructurales y no las medidas correctivas al modelo no pueden perderse de vista, sobre todo en el horizonte de una sociedad que garantice derechos colectivos en el marco de un nuevo pacto social.

Dicho esto, como estamos frente a tramas históricas de violencia que operan en distintos niveles y con diversos efectos, sostenemos que la idea del

control policial y militar no necesariamente nos devolverá la paz social. Como hemos visto, a veces el remedio puede ser peor que la enfermedad, por lo mismo, hay que privilegiar miradas más multidimensionales y holísticas; considerando que cada tipología de violencia no puede ser encarada del mismo modo, por lo cual se requieren abordajes diferenciados.

En lo inmediato, habría que avanzar en una agenda social robusta, transparente y con un cronograma bien definido y difundido, donde los territorios y los barrios más precarizados sean los epicentros de la intervención y la transferencia de recursos, particularmente definiendo grupos prioritarios como niños/niñas, las y los jóvenes que no estudian ni trabajan, pueblos originarios y adultos/as mayores. En ese plano, habría que fortalecer las variables subjetivas para la cohesión social, como el sentido de pertenencia, la participación ciudadana y el protagonismo de las comunidades, lo que implica desafíos no sólo materiales, sino también socioemocionales, como la dignidad de las personas y el reconocimiento de los y las olvidadas.

OPINIONES

Twitter @DiarioConce
contacto@diarioconcepcion.cl

Jornadas anti-bullying de Injuv Bío Bío culminan con éxito en la Región

Generar un espacio de reflexión en la población escolar, fue el principal objetivo de los encuentros escolares anti-bullying, organizados por Injuv Bío Bío en distintos establecimientos educacionales, tanto públicos como privados de la Región, durante el 2019.

Las jornadas que culminaron en Arauco, Santa Juana y Laja, durante esta semana, estuvieron encabezadas, al igual que los encuentros anteriores, por Evanyely Zamorano y Emmanuel Pacheco de Fundación Summer, padres de Katy Winter, adolescente que se suicidó, luego de ser víctima de ciberbullying, el año 2018.

"Estas charlas estuvieron enfocadas en la forma que fuimos capaces de pararnos tras el golpe duro de perder a Katy. Compartimos nuestro proceso de resiliencia y cómo hemos aprendido a ver la vida de una manera distinta y poder trabajar desde ahí", explicó Emmanuel Pacheco. Los encuentros donde se se-



cuchó la voz de los escolares y que benefició a 400 jóvenes, buscó identificar sus necesidades, definiendo el rol que ellos desean tener y así establecer un camino para solucionar las diferencias con sus pares, fueron algunas de las temáticas planteadas en cada charla.

"Creemos que los jóvenes tienen mucho que decir y tienen mucho que aportar. Como Injuv y en alianza con los municipios, pensamos en un espa-

cio que fuera atractivo para la juventud. Ellos agradecen el espacio y sienten que su opinión es tomada en cuenta", estimó el director regional de Injuv, Gustavo Apablaza.

Finalmente, el director Apablaza aseguró que los diálogos juveniles se seguirán realizando en toda la Región, ya que el propósito es crear consciencia en la población escolar, opiniones que serán sistematizadas y subidas a la página elchilequequeremos.cl.

Admisión 2020



Carreras técnicas: oferta académica que se adapta a las necesidades del mercado

En menos de una década, la cantidad de alumnos que rinden la Prueba de Selección Universitaria (PSU) aumentó en más del 70%, alcanzando los 340 mil interesados solo en 2019. Jóvenes que buscan un cupo para cursar su carrera de elección. Y aunque se mantiene un crecimiento en la oferta académica, las estadísticas indican que persiste la saturación en las carreras tradicionales.

De acuerdo a los resultados de postulación 2019, entregados por el Sistema Único de Admisión (SUA) del Consejo de Rectores de las Universidades Chilenas, el ranking sigue siendo liderado por Ingeniería (en su plan común), Derecho y Medicina, con más de dos mil postulantes para menos de 200 cupos en cada casa de estudios.

Las razones que potencian la elección de una carrera son diversas. Principalmente, se concentran en nivel de empleabilidad y pretensiones de renta a futuro. Aunque los jóvenes no siempre conocen la realidad del mundo laboral: de acuerdo al estudio "Índice de Saturación 2017", realizando por el sitio trabajando.com, la oferta laboral se encuentra saturada para algunas de estas opciones.

¿Un ejemplo? Derecho tiene un alto nivel de demanda, pero presenta una saturación de 3,28. Esto quiere decir que por cada vacante que presenta este portal, se presentan más de 300 postulantes.

En cuanto a los posibles sueldos que puedan alcanzar, siguen siendo las ingenierías las que toman la delantera. De acuerdo a datos



Responden a requerimientos específicos de las empresas y representan una excelente opción para insertarse rápidamente en el mundo laboral.

proporcionados por Servicio de Información de Educación Superior (SIES), en 2018 y 2019, Ingeniería Civil en Minas y Civil Metalúrgica son las que superan los \$3 millones mensuales, ubicándose en el primer lugar del ranking.

Para el corto plazo, dentro de los siguientes cinco años, especialistas como Page-Group, proyectan un déficit en profesionales especializados, sobre todo en áreas como la tecnología. Carreras técnicas tales como Desarrollador Web, Aplicaciones y Soft-

wares, Administración de Base de datos, Ciberseguridad y Big Data son algunas de las que requieren nuevos ingresos, transformándose en una oferta atractiva para los jóvenes postulantes.

Alta proyección laboral

Las carreras técnicas han ganado espacio en los centros de estudios, principalmente, por su alto nivel de empleabilidad.

"La Educación Superior Técnico Profesional representa hoy la integración de dos áreas fundamentales, por un lado, el desarrollo y movilidad social, ya que el 65% de sus alumnos provienen de los dos menores quintiles de ingresos. El 71% de ellos son primera generación en acceder a la Educación Superior. Por otro, un motor de desarrollo económico para el país, por cuanto representa una herramienta de desarrollo de capital humano de alta empleabilidad en los diversos sectores productivos", explica María Jeannette Seguel, subdirectora de Comunicaciones y Marketing de Duoc UC Sede Concepción.

Agregó que las carreras que han crecido, por su alta empleabilidad son Gastronomía Internacional y Comunicación Audiovisual, Técnico en Mecánica Automotriz y Autotrónica, Técnico de Enfermería Y Tecnología en Sonido.

"Las carreras técnicas, por su clara orientación al trabajo, representan una opción real de insertarse al mundo laboral de manera rápida, ya que responden a requerimientos específicos de las empresas y el perfil de capital humano que buscan. Por lo mismo, la vinculación con la industria y sus necesidades son fundamentales para la formación de competencias orientadas a la resolución de problemas, lo que facilita la inserción laboral", enfatiza. "Podemos señalar que nuestros técnicos y profesionales son un impulsor en la productividad de las empresas, ya que incorporan el conocimiento adquirido en trabajos especializados y tecnificados, que es lo que hoy busca la industria", finaliza Seguel.

GRATUIDAD

ADMISIÓN
POSTULA

DUOC.CL

ESCUELA DE INGENIERÍA

APRENDIZAJE DUAL

DONDE LA EDUCACIÓN Y LA PRÁCTICA SE UNEN

Duoc UC

FORMAMOS ESPECIALISTAS CAPACES DE ADAPTARSE AL MUNDO

INSTITUTO PROFESIONAL ACREDITADO

Desde agosto 2017 hasta agosto 2024
Comisión de Fomento, Unión Industrial,
Iniciativa de la Base.

Edición Especial Admisión 2020

Vocación y mucho más

Expertos recomiendan indagar acerca del nivel de saturación de las carreras, aunque los testimonios ratifican que priman gustos personales a la hora de elegir el área de estudio.

Tras rendir la Prueba de Selección Universitaria (PSU) y obtener los resultados, llega el momento en que los jóvenes deben decidir qué carrera seguir. Si bien algunos tienen sus opciones claras, desde una temprana edad, muchos siguen con dudas sobre su futuro hasta al momento de la matrícula.

Para apoyarse, existen diversas herramientas que dan luces de lo que podrían enfrentar en su paso por las diferentes casas de estudios, recopilando conocimientos, talentos y gustos. Otra manera es conocer experiencias de los que ya pasaron esta etapa y se encuentran desarrollando su profesión, o que incluso han regresado a su alma mater como docentes.

También es clave conocer el nivel de saturación de la carrera y la posterior oferta laboral con la que cuenta, aunque finalmente, según expertos, prima la vocación y el gusto personal.

Es el caso de Gabriela Godoy, miembro de la Orquesta Sinfónica Universidad de Concepción y docente de música de la misma entidad. Tras un paso por el conservatorio, ingresó a estudiar Pedagogía en Música, para luego terminar con Licenciatura en Flauta. "Ve-

nía de una familia de músicos, mi madre tocaba piano y yo quería aprender un instrumento de orquesta, además mi profesor hacía clases en la UdeC, por lo que siempre fue mi opción", recuerda. Por otro lado, tiene un sentimiento gratificante al recorrer los pasillos de su facultad, ahora como profesora, "mis maestros ahora son mis colegas, es gratificante ver que puedo entregar todo mi esfuerzo, es algo que me encanta".

Derecho es una de las carreras tradicionales que atrae a cientos de jóvenes, ubicándose como una de las más demandadas, según el "Estudio de Saturación de Carreras 2017", de Trabajando.com.

Manuel Durán, abogado titulado en 2013 de la Universidad de Concepción explicó su decisión, basada en el ejemplo que vio en la abogada Sonia Vargas. "Escogí Derecho porque en mi familia siempre me inculcaron un espíritu de servicio y entrega al prójimo. Cuando buscaba cómo encarnar ese ideal, fue cuando tuve oportunidad de vivir el derecho como una herramienta de servicio a los demás, de manos de quien ha sido mi tutora y guía profesional. Su ejemplo me impulsó a seguir sus pasos, estudiando en su mis-



ma universidad y entregándome a sus mismos ideales. Creo que ante todo esperaba, y aún lo hago, ser la mano que se extiende cuando alguien pide ayuda y no sabe en quien encontrarla", enfatiza el profesional.

Ciencias Políticas y Administrativas ha crecido en demanda durante las últimas décadas. La amplitud de temas relacionados con el mundo público despertó el interés en Felipe Barrera, titulado en 2007 y actual coordinador del Segundo Juzgado de Letras de San Bernardo. "Siempre me ha interesado el quehacer público y la capacidad del Estado para afectar la vida de todos. Creo que es una carrera con alto impacto, y tener mejores profesionales en la administración pública es en parte ayudar a construir un mejor país".

¿Por qué eligió la Universidad de Concepción? "Tiene un profundo espíritu regionalista desde su origen. Y pienso que las respuestas del Estado deben hacerse cargo de la vocación e identidad local. De esa forma su acción es más legítima y se puede dar una solución más eficiente", propone.



Edición Especial Admisión 2020

Ansiedad, incertidumbre y temor son algunos de los sentimientos que se repiten en las personas, tras el estallido de la crisis social en octubre de 2019. El movimiento que llenó las calles ha generado un alto nivel de estrés en la población, que puede afectar severamente el rendimiento de los más de 200 mil jóvenes que rendirán la Prueba de Selección Universitaria (PSU).

En este sentido, Carol Marty, psicóloga clínica, explica que ha recibido en su consulta jóvenes con alto grado de ansiedad. Sin embargo, aclara que se relaciona principalmente con lo que podría ocurrir después de los resultados, y no específicamente que por la prueba. "Presentan angustia por temas como el proceso de ingreso, las becas, las fechas y el sistema de selección", comenta.

El aplazamiento de la fecha por parte del Consejo de Rectores (Cruch), en conjunto al Ministerio de Educación y el Departamento de Evaluación de Evaluación, Medición y Registro Educativo (Demre), entregó más tiempo para que los jóvenes puedan repasar las materias. "Para algunos es bueno pues permitió estudiar más. Para otros, solo generó más estrés", dice Marty.

El desafío de rendir la PSU en medio de la crisis social



Especialistas explican que las redes de apoyo son claves para enfrentar la ansiedad por el examen y la expectativa por el resultado.

Algunos de los síntomas que se han presentado son: irritabilidad, problemas para dormir, ataques de ansiedad por lo que ocurrirá en el mediano plazo.

"Se recomienda disminuir el acceso a la tecnología pues los altera", recomienda la profesional.

Los especialistas explican que la ten-

sión y expectativa por el resultado, solo se podrá manejar con una correcta contención por parte de su red de apoyo. "Cuidar la alimentación, cumplir con las horas de sueño, relajarse y confiar en sus capacidades. En cuanto a los padres, lo mejor es no hablarles más del tema, y cuidar su descanso al menos dos semanas antes", aconseja.

Por su parte, la psicóloga Claudia Neira añade: "Pasar del colegio a la universidad es una transición importante. El verano era un tiempo de descanso, que ahora van destinar a la prueba, esperar resultados y hacer los trámites. Eso genera algo de angustia".

También muchos ven la PSU como posibilidad de empezar de cero, por lo que el aplazamiento en el proceso, les aumenta su ansiedad, explica la profesional. Pero recalca que es una oportunidad para adaptarse, siendo determinante expresar sus preocupaciones y sentimientos con su red de apoyo.

INFORMACIÓN COMERCIAL
CONCEPCIÓN: 41 23 96 800
SANTIAGO: 22 33 50 076
 ediciones.especiales@diari CONCEPCION.CL

GRATUIDAD

ADMISIÓN POSTULA

DUOC.CL

ESCUELA DE INGENIERÍA

APRENDIZAJE DUAL

DONDE LA EDUCACIÓN Y LA PRÁCTICA SE UNEN

Duoc UC

FORMAMOS ESPECIALISTAS CAPACES DE ADAPTARSE AL MUNDO



Técnico en Electricidad y Automatización Industrial



Técnico en Mantenimiento Electromecánico

ALGUNOS BENEFICIOS DE LA ESTRATEGIA DE APRENDIZAJE DUAL:

- Aprendes dentro de la empresa
- Interactúas con procesos reales de la industria
- Compartes con equipos de trabajo
- Estas preparado para el mundo Laboral / Experiencia Real
- Incorporas conductas de seguridad
- Complementas la teoría con la práctica
- Mayores oportunidades



Universidad
de Concepción



ADMISIÓN **2020**

Un siglo aportando al país en formación,
investigación, arte y cultura.

**7**
AÑOS
Comisión Nacional
de Acreditación
CNA-Chile

UNIVERSIDAD ACREDITADA
HASTA NOVIEMBRE DE 2023
RESOLUCIÓN INSTITUCIONAL N° 2019/012
DIRECCIÓN GENERAL DE ASESORIA TÉCNICA
Y CALIDAD EDUCACIONAL



G9

UNIVERSIDADES
PÚBLICAS
NO ESTATALES

admisión.udec.cl

LOS DATOS QUE ENTREGAMOS EN REDES SOCIALES SON USADOS POR EMPRESAS PARA PERFILAR A PERSONAS

Datos personales, privacidad y redes sociales: ¿Cuánto saben de nosotros?

Rodrigo Agurto Venegas
contacto@diarioconcepcion.cl

En el actual contexto chileno, existen en promedio 3 celulares por persona en nuestro país, según cifras de la Subsecretaría de Telecomunicaciones. Esto implica que nuestros datos personales se ven expuestos a diario en el uso que hacemos de nuestros móviles, tanto para consumir información como para generar contenido. En esta vorágine informativa, cabe preguntarse: ¿cuántos de nuestros datos privados manejan las redes sociales?, ¿qué autorizamos cuando aceptamos los “términos y condiciones” de las aplicaciones que instalamos en nuestros teléfonos?

La ONG Datos Protegidos, fundada y presidida por la abogada especialista en datos, Jessica Matus, es una organización que busca promover, defender y fortalecer los derechos de la privacidad y la protección de datos, promoviendo discusiones en torno a la dignidad, igualdad y libertad de las personas en relación a la privacidad en Internet.

¿De qué manera nos afecta esto como usuarios de Internet?

Nuestros datos personales son recolectados por las redes sociales y servicios *online* que ocupamos a diario: Facebook, Instagram, Twitter, entre otros cientos de servicios a los que accedemos diariamente desde nuestros móviles. En base a esta “cosecha de datos”, estas empresas generan perfiles de los usuarios y usuarias, siendo usados para fines comerciales y políticos. Por ejemplo, bajo el estado de emergencia en Chile decretado entre el 18 y el 27 de octubre de 2019,

La protección de datos personales en Internet se ha convertido en un tema crucial para mantener nuestra privacidad en línea, pero permanece como un tópico del que poco se conoce.



se registraron al menos 71 casos de ataques a comunicadores, según reveló la Fundación Datos Protegidos en un documento elaborado en conjunto con el Observatorio del Derecho a la Comunicación. En dicho informe además de las amenazas a periodistas, comunicadores y medios de comunicación, se reportaron sobre vulneraciones a la libertad de expresión, específicamente referido a las obstrucciones en el acceso a la informa-

Primeros pasos para comenzar a proteger su privacidad en línea

Jessica Matus recomienda como primeros pasos para comenzar a proteger la privacidad “descubrir distintas herramientas que están disponibles para entender de mejor manera cómo funciona la tecnología que utilizamos a diario: App, mensajería

privada, correos electrónicos, navegadores. Por ejemplo, uso de contraseñas robustas, doble factor de autenticación (2FA), mensajería cifrada como Signal, uso de PGP para envío y recibo de correo cifrado, navegadores como Firefox de Mozilla.”

ción pública; presiones sobre medios de comunicación, bloqueo de cuentas en redes sociales como Instagram, Facebook, Twitter y YouTube, entre otras temáticas de ciberseguridad en el ámbito *online* y *offline*.

En entrevista con el Diario Concepción sobre cómo nos afecta la recolección de datos que hacen las redes sociales sobre los usuarios, Matus señaló que “toda información que permite identificarnos directa o indirectamente son datos personales, por ejemplo, nombre, domicilio, número telefónico, dirección IP, características físicas y conductuales (datos biométricos), información del estado de salud, religión, etnia, orientación sexual, preferencias políticas, hábitos de consumo o íntimos, todo ello representa nuestra identidad, que puede también ser nuestra huella digital. Las plataformas no son lo suficientemente transparentes respecto al tratamiento que le dan a esta información, su finalidad, segundos usos, etc., lo que se une al desconocimiento por parte de los usuarios y la falta de regulación por los Estados.”

¿En qué se traduce esto y cómo nos afecta como usuarios?

La protección de los datos es el derecho que tienen todas las personas de controlar la propia información frente al tratamiento o uso que terceros realizan de la misma, ya sea de manera automatizada o no. Es un derecho fundamental que se encuentra reconocido en muchas constituciones, incluida la chilena.

OPINIONES

Twitter @DiarioConcepcion
contacto@diarioconcepcion.cl

Consulta ciudadana y datos personales, ¿qué tan seguro es el uso de nuevas tecnologías en la participación política?

El pasado lunes 9 de diciembre comenzó la Consulta Ciudadana organizada por más de 200 municipalidades a nivel nacional, optando algunas de ellas por la modalidad *online* para consultar a los y las ciudadanas su opinión sobre temáticas relacionadas a la Nueva Constitución, demandas sociales y asuntos propios de cada comuna.

Para hoy domingo 15 está establecido el cierre de las mesas de votación en todas las modalidades, ya sea en línea, presencial o mixtas, siendo la Universidad de Santiago (USACH) la institución que se hará cargo del sis-

tema de recolección de votos. Este proceso abre interrogantes sobre cómo será el tratamiento de datos personales de quienes participan; sobre la seguridad y fidelidad del sistema de conteo de votos digitales, el posible hackeo o brechas de seguridad que puedan existir en los mecanismos de voto *online*, entre otras interrogantes, sobre todo luego de la brecha de seguridad detectada en el sistema de votación de la comuna de Maipú, en donde se dio a conocer que personas que no pertenecen a dicha comuna pudieron votar de todas formas. Frente al hecho, la Asociación

Chilena de Municipalidades calificó como graves las fallas de seguridad que se detectaron en la votación electrónica en consulta ciudadana de la comuna que dirige Cathy Barriga

En entrevista con Radio Universidad de Chile, Patricia Peña, directora de ONG Datos protegidos respaldó el uso de la modalidad presencial como la forma más segura de ejercer la democracia. “Las empresas que desarrollan estos sistemas deben garantizar cuestiones básicas para el resguardo de estos procesos en contra de, por ejemplo, situaciones de sabotaje del proceso. Es decir, de ir a



echar abajo la plataforma o incluso hacer un hackeo de los datos de las personas que han votado. Esto,

en un contexto como el que estamos teniendo hoy día, se incrementa”, señaló.

Economía & Negocios

IPC		
Noviembre		0,1%
Anual		2,7%
TPM		
Desde 23/10/2019		1,75%

UNIDAD DE FOMENTO
28.295,34

UTM DICIEMBRE
\$49.623,00

BOLSAS DE VALORES (VIERNES 13/12/2019)					
Ipsa	4.884,92	+1,45%	Igpa	24.350,41	+1,43%
MONEDAS EXTRANJERAS (VIERNES 13/12/2019)					
Dólar Observado	\$768,69		Euro	\$854,29	
COMMODITIES (VIERNES 13/12/2019)					
Celulosa NBSK (US\$/Ton)	1.205		Cobre (US\$/libra)	2,79	
H. de pescado (US\$/Ton)	1.520		Petróleo(US\$/libra)	60,01	

Javier Ochoa Provoste
javier.ochoa@diarioconcepcion.cl

Las conexiones pospago lideran por primera vez el servicio de telefonía móvil en Chile. Así lo revelan las últimas series estadísticas presentadas por la Subsecretaría de Telecomunicaciones (Subtel), las cuales indican que las suscripciones con contrato ya alcanzan los 13 millones a septiembre de 2019, cifra que representa un aumento de 16,1% en los últimos 12 meses. En el caso de las suscripciones del segmento de prepago, estas llegan a los 12,4 millones, cifra 3,4% inferior a la medición de septiembre de 2018. De esta forma, el 51,2% del total de contratos corresponde a usuarios de pospago.

De acuerdo con el estudio, los servicios de telecomunicaciones (Internet fijo, Internet móvil, telefonía fija, telefonía móvil y televisión de pago) alcanzaron en su totalidad los 53,5 millones de contratos al tercer trimestre de este año, un 3,7% más que los 51,6 millones exhibidos en igual período de 2018.

La Subsecretaría de Telecomunicaciones, Pamela Gidi, afirmó que "los usuarios en Chile están prefiriendo suscribir servicios de telefonía móvil con contrato, pues estos ofrecen mayores beneficios que los planes prepagos a un más precio conveniente. No obstante, esto aún existe una gran cantidad de ciudadanos con planes móviles prepago, lo que se explica por una mayor flexibilidad a la hora del pago del servicio". Agregó que "las cifras reafirman que el sector de las telecomunicaciones chileno es muy dinámico y competitivo por lo cual que hoy existan más usuarios de contratos que los de prepago es gracias a la implementación de políticas públicas que fomentan la competencia como la portabilidad numérica y la reducción del 80% de las tarifas de cargos de acceso, fijados por Subtel a los operadores".

Internet fijo

Las últimas series estadísticas revelan que las conexiones de Internet fijo alcanzaron los 3,4 millones de suscripciones al tercer trimestre de este año, cifra 7,1% mayor con respecto a lo registrado a septiembre de 2018.

A su vez, la penetración de Internet fijo fue de 17,9 accesos por cada 100 habitantes, lo que representa un aumento anual de 0,88 puntos porcentuales. No obstante, del total de accesos de Internet fijo, un 88,2% corresponde a accesos residenciales y un 11,8% a comerciales. En

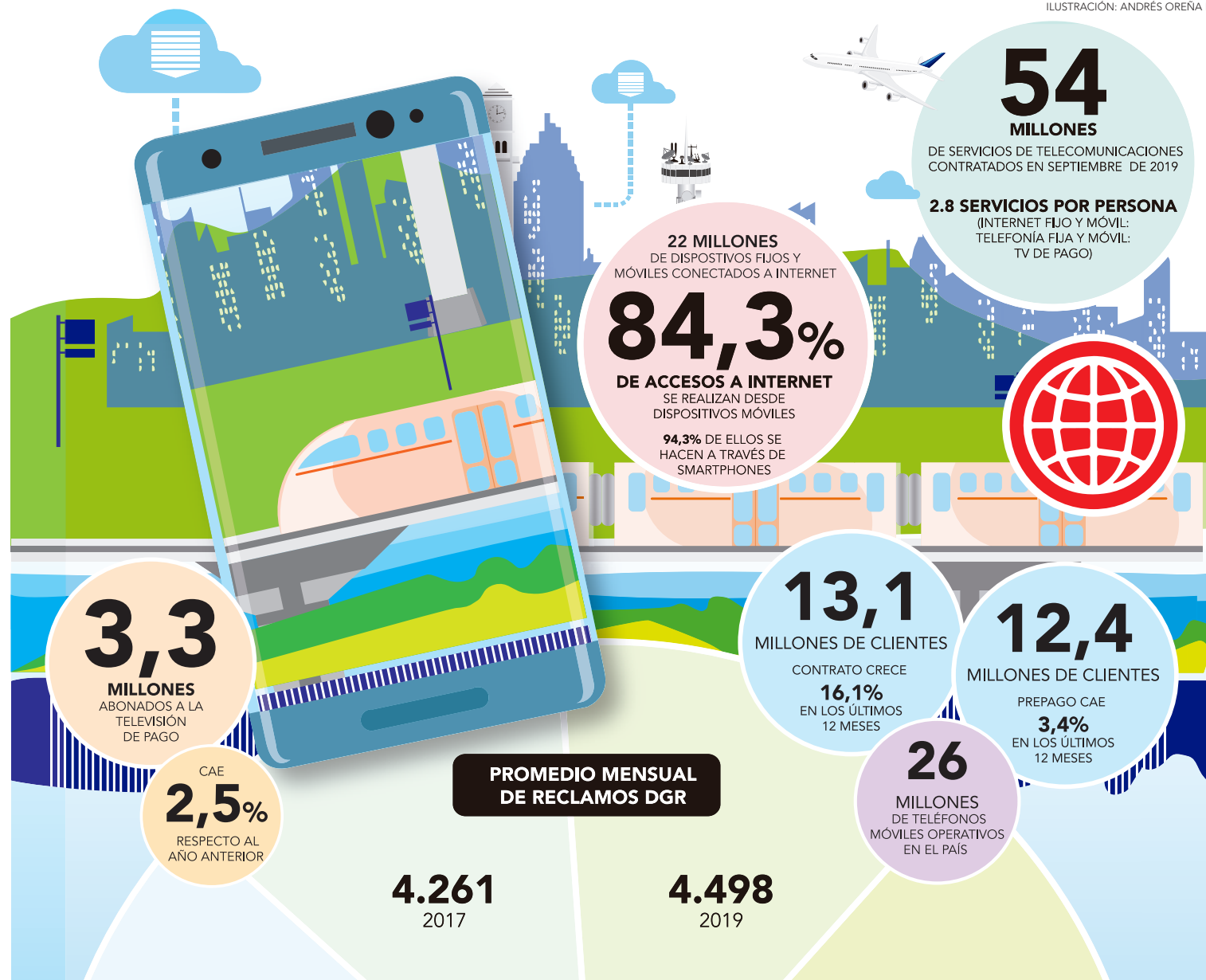

RESALTÓ RECIENTE ESTUDIO DE LA SUBSECRETARÍA DE TELECOMUNICACIONES

Conexiones pospago lideran por primera vez servicio de telefonía móvil

El seremi del ramo, Jaime Aravena, destacó que esto hace ahorrar a las personas, y lograr mayores beneficios. El reto de la Subtel es velar que la calidad del servicio siga siendo óptimo.

tanto, las principales tecnologías de conexión fueron HFC (53,3%), Fibra Óptica (26,5%) y ADSL (13%).

En cuanto a la participación de mercado, VTR lidera con un 38%; luego le sigue Movistar con un 28,6%; Claro 13,6%; Grupo GTD con un 7,9%; Mundo Pacífico con

un 6,1% y Entel con un 5,3%.

Por su parte, el seremi de la cartera, Jaime Aravena, sostuvo que este avance del pospago se produce, ya que, los usuarios de servicios de telecomunicaciones, buscan más y mejores beneficios, dependiendo de sus propias necesida-

des, hay personas que trabajan con sus teléfonos celulares, otros utilizan aplicaciones para entretenimiento o distracción, o incluso algunos contratan planes para sus familias. "Por otra parte si vemos las cifras de quienes contratan servicios de prepago, nos damos

cuenta que hay mucha competencia y dinamismo. Estimamos que los usuarios móviles de pospago van al alza, por esos motivos, pero también porque Subtel y el Ministerio, han trabajado en políticas públicas que van en la línea de fomentar la competencia, ejemplos son, la portabilidad numérica y la reducción del 80% de las tarifas de cargos de acceso, fijados por Subtel a los operadores".

Aravena agregó que "se produce una mayor economía para las personas que optan por el pospago, puesto que, si bien se mantienen sujetos a una cuenta mensual, son mayores los beneficios que adquieren, a diferencia de quienes cuentan con prepago, porque ellos para contar con servicio deben constantemente recargar, y lo que finalmente ocurre, es que las personas deciden tener un pospago, que hace que las empresas deben trabajar por entregar una mejor prestación para la comunidad".

OPINIONES

Twitter @DiarioConcepcion
contacto@diarioconcepcion.cl

Economía & Negocios

Edgardo Mora Cerda
edgardo.mora@diarioconcepcion.cl

“El principal problema que viene ahora es que con el estallido social las dificultades por la sequía quedaron en segundo plano”, enfatiza José Luis Arumi, profesor titular del Departamento de Recursos Hídricos de la Facultad de Ingeniería Agrícola de la Universidad de Concepción e Investigador Principal del Centro Fondap y Crhiam.

Lo anterior, en respuesta a las consultas realizadas por Diario Concepción acerca de qué es lo que está pasando en materia de sequía y desarrollo hídrico regional.

“Si bien nosotros tenemos un déficit, que no es tan dramático como en el norte, lamentablemente, nos estamos acostumbrando a la situación de déficit”, advierte Arumi.

Requerido respecto de si se puede asegurar que para Bío Bío el consumo humano de agua está garantizado, la respuesta es: “Sí, respecto de eso no veo mayores problemas, en primer lugar, para consumo humano Concepción se alimenta del Bío Bío y, el río, la verdad, es que siempre tendrá agua suficiente para asegurar el consumo humano”.

Ahora, en cuanto a si hay oportunidad para introducir mejoras en la distribución del agua, señala: “en mi opinión, el principal cambio es la orientación del Estado de Chile de pasar de un rol subsidiario a uno responsable. Mi ideal es que el cambio constitucional gatille eso. Que el Estado se haga responsable directamente ante

JOSÉ LUIS ARUMI, PROFESOR DE LA UDEC Y JOSÉ MIGUEL STEGMEIER DE SOCABIO DESPEJAN ALGUNAS DUDAS

¿Qué ha ocurrido con los riesgos de sequía y las carreteras hídricas?

Mientras investigador asegura que el agua para consumo humano está garantizada, gremio advierte daños al sector agrícola de prosperar la idea de Reguemos Chile.

los ciudadanos y se haga, efectivamente, una gestión de cuencas, gestión de recursos hídricos y una gestión de la energía entre otras cosas”.

En relación a si existe la posibilidad de bajar las tarifas del agua como ocurrirá con las de electricidad, explica que “no. Porque no tenemos un Ministerio del Agua como sí existe en Energía”.

Visión de Socabio

Para José Miguel Stegmeier, presidente de la Sociedad Agrícola Bío Bío, los puntos más urgentes y relevantes en el escenario hídrico regional actual son “contar con la certeza jurídica de la propiedad sobre los derechos de aprovechamiento de agua. Necesitamos esta seguridad, porque nuestras inversiones son de largo plazo, incluso cruzan generaciones y además porque somos un sector estratégico del punto de vista de la seguridad alimentaria y las exportaciones”.

En este sentido, el presidente de Socabio, agrega que

“desde la mirada de ser productores de alimentos gracias al riego, planteamos que también, así como lo es el agua potable, se debe garantizar su tenencia ya que prácticamente todo lo que nuestros campos producen, directa o indirectamente, también son bienes de consumo humano”.

Del mismo modo plantea que “se debe poner a tono al Estado, modernizándolo, de tal manera que los organismos que velan por el buen uso del recurso sean más eficientes”.

Carreteras hídricas

En relación a las carreteras hídricas, particularmente la de Reguemos Chile, la postura de Socabio es que “cualquier derivación de agua a otras zonas del país, dañaría nuestras propias opciones de desarrollo”.

El representante del gremio agrícola también dice que “hay que considerar estrictamente la tendencia de disminución de precipitaciones y el potencial local



FOTO: JOSÉ LENIZ G.

de incremento de superficie que puede transformarse en regada”.

Otra variable que resalta Stegmeier es que “nuestras opciones productivas loca-

les, son tan o incluso más valiosas para los mercados de exportación que los que se hacen en el norte. Es decir, acá el agua nos rinde más, es obviamente más barata

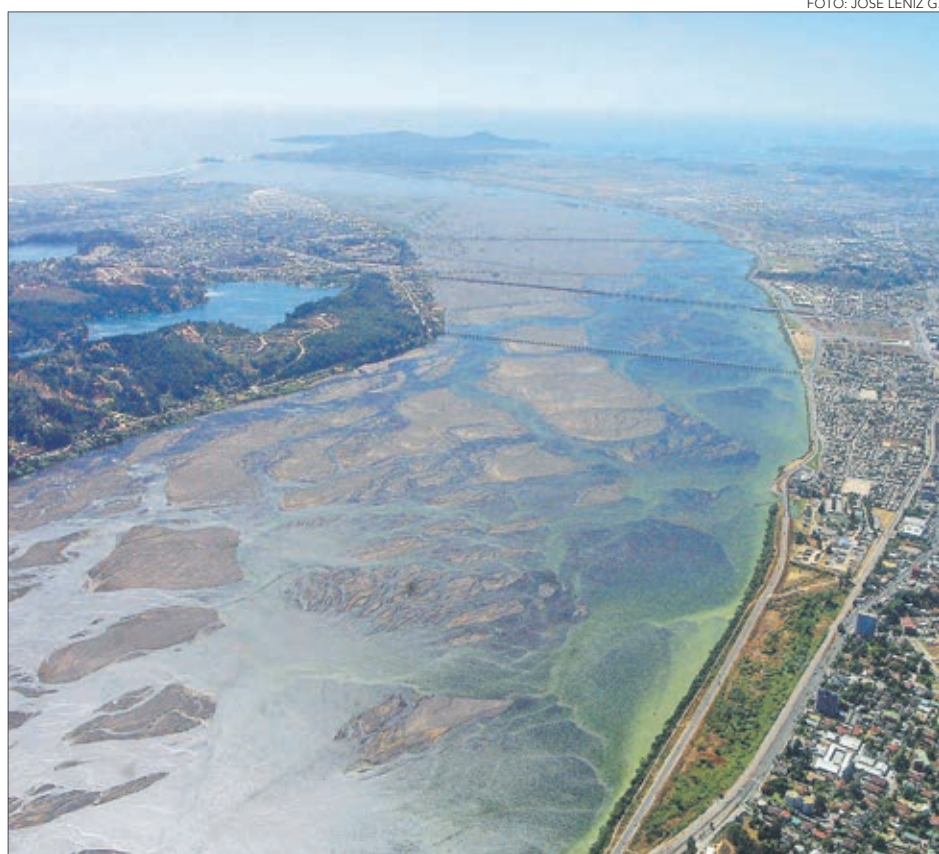
que tener que transportarla y produce iguales o mejores retornos, que el norte”.

OPINIONES

Twitter @DiarioConce
contacto@diarioconcepcion.cl

RSU de la Facea UdeC finaliza exitoso curso de capacitación para microempresarios locales

El área de Responsabilidad Social Universitaria (RSU) de la Facultad de Ciencias Económicas y Administrativas (Facea) de la Universidad de Concepción (UdeC), finalizó exitoso curso de capacitación a microempresarios locales.

Michelle Tobar, profesora y coordinadora del área RSU que integra a estudiantes junto a profesores voluntarios para la realización de este tipo de capacitaciones, informa que “fue un curso de dos meses con clases prácticamente todos los sábados de 9 a 13:00 horas con distintas materias en el ámbito de gestión para microem-



prendedores como contabilidad básica, ventas y marketing entre otros”.

De acuerdo con Tobar, la capacitación se originó luego que alumnos voluntarios del RSU recorrieran el comercio de Concepción captando a interesados.

Respecto de los objetivos, se-

gún la coordinadora, “fueron entregar conocimientos técnicos de gestión para microempresarios y generar empoderamiento de los participantes”.

En total, partieron 24 alumnos y finalizaron 19, quienes se titularon ayer, tras haber aprobado su modelo de negocio Canvas. (EMC).



MEDIANTE LA PRESENTE PUBLICACIÓN SE INFORMA QUE, SEGÚN RESOLUCIÓN EXENTA D.R.V. REGIÓN DEL BIOBÍO N° 2732, CON FECHA 7 DE NOVIEMBRE DE 2019 SE HA DADO COMIENZO AL ESTUDIO DE INGENIERÍA “MEJORAMIENTO RUTA O-54 YUMBEL – YUMBEL ESTACIÓN, PROV. BIOBÍO, REGIÓN DEL BIOBÍO”. EL ESTUDIO CONSIDERA UN PLAZO DE EJECUCIÓN DE 540 DÍAS Y SERÁ DESARROLLADO POR LA EMPRESA INGENIERÍA EL ALBA Y COMPAÑÍA LTDA. ADEMÁS, SE AVISARÁN OPORTUNAMENTE EL INICIO DE LOS PROCESOS DE PARTICIPACIÓN CIUDADANA.



Sociales



CAMILA CARRILLO y Antonia Orellana.

Contulmo se conecta al Mundo

La empresa de telecomunicaciones Mundo y la Municipalidad de Contulmo celebraron una alianza colaborativa que otorgó Internet por fibra óptica, gratis y para siempre a organizaciones sociales, especialmente a comunidades indígenas de Calabu y Valle Elicura.



VÍCTOR GONZÁLEZ y Omar Caro.



NANCY PARRA, Enrique Soto y Ruth Parra.



SOFÍA HERRERA y Óscar Torres.



FRANCISCA RIQUELME, Miguel Cea y Priscila Cea.



HERNÁN RAMOS, Adhara Leviqueo y Carol Sepúlveda.



JUAN BAUTISTA NEIRA, Sara Díaz, Jaime Weinborn.



SOFÍA AEDO, José Leviqueo, Enrique Coulembier Picchi y Harry Cea.



FERNANDO MONTECINOS, Luisa Huichicura y Álvaro Salinas.

PubliReportaje



La actividad contó con la presencia del CEO de Mundo, Enrique Coulembier Picchi y el Lonco de Valle Elicura y Calebú, José Leviqueo Cayupy, además de otras autoridades.

La iniciativa tuvo como objetivo anunciar la llegada de la red de fibra óptica de la empresa a la comuna y la entrega de conectividad de Internet, y TV Digital gratis y de por vida a 10 organizaciones sociales especialmente de los sectores rurales de Calebú y Valle Elicura, podemos mencionar la Escuela, Bomberos de Contulmo y Calebú, Plaza de Armas, sedes de Adulto Mayor, jardín infantil, juntas vecinales, entre otras.

El Lonco del Valle Elicura, se mostró muy agradecido, "esto constituye un hito sin precedentes en materia de conectividad para nuestro sector rural, donde habitan siete comunidades indígenas, ya que no contábamos con Internet, será una motivación especialmente para los jóvenes".

Por su parte, Enrique Coulembier Picchi, CEO de Mundo, destacó la importancia de acceder a los sectores que se han mantenido apartados en materia de conectividad, "nos encontramos contentos por este logro en Contulmo, se desplegó una robusta red de fibra óptica que mantendrá conectados a las familias y personas del sector, sobre todo de las comunidades indígenas, estamos democratizando el uso del Internet y seguimos aportando en estrechar la brecha digital en Chile".

El CEO de la compañía se expresó además sobre los puntos gratuitos que compro-



VECINOS DE CONTULMO CONTARÁN CON FIBRA ÓPTICA DE HASTA MIL MEGAS

LA EMPRESA QUE CONECTA AL MUNDO CUMPLE UN RETO MÁS

Comunidades indígenas de las localidades rurales de Calebú y Valle Elicura por primera vez estarán conectados a internet gratis y para siempre

más alta del mercado- en el laboratorio, oficinas administrativas y salas de clases. En el establecimiento se verán beneficiados más de 1.000 personas entre estudiantes y personal administrativo. La directora de la escuela, Maritza Contreras aseguró que todos los estudiantes podrán realizar sus tareas sin intermitencia en la red, "antes funcionaban tres computadoras en el laboratorio de la institución, actualmente 25 estarán conectadas de forma continua, permitiendo esto contribuir con la alfabetización digital y que los profesores puedan tener más herramientas de enseñanzas".

Mundo seguirá aportando a todas las comunidades de Chile para disminuir la brecha digital y llevar conectividad a todos los segmentos, es parte del compromiso social ofrecer Internet gratuito en organizaciones e instituciones sociales en pos de beneficiar a la comunidad.

metieron conectar, "estos convenios de colaboración con los municipios corresponden a nuestro plan de responsabilidad social en los cuales ya son cerca de 1.200 puntos gratuitos y de por vida que hemos entregado en diversas comunas del país".

Escuela Calebú: 1.000 megas

La Escuela de Calebú, como muchos establecimientos municipales, cuenta con equipamiento, pero no con conectividad. Esto es ya es pasado, desde que la empresa Mundo instaló Internet de 1.000 megas – la velocidad



Cultura & Espectáculos

25

canciones

Fue el repertorio mostrado por la banda penquista en su esperado retorno a los escenarios.

Álbumes que marcaron época

No cabe duda que los 7 LP's registrados por el quinteto marcaron toda una época para la música nacional.

Mauricio Maldonado Quilodrán
mauricio.maldonado@diarioconcepcion.cl

Luego del explosivo y sorprendente show del viernes por la tarde, en la ahora conocida Plaza de la Dignidad -otrora Plaza Italia-, el quinteto penquista Los Bunkers regresó ayer a casa ante miles de fanáticos que colmaron el frontis de la Biblioteca Central de la UdeC.

Un panorama sorprendente que se extendía a lo largo y ancho de todo el campus universitario, alcanzando, y repletando, incluso las escalinatas del Foro.

Pactado en un comienzo para las 18.00 horas, así lo hicieron saber a través de un afiche divulgado por sus redes sociales teniendo como imagen central el campanil universitario, finalmente, a las 18.42 horas los hermanos Álvaro y Gonzalo López, Mauricio y Francisco Durán y Mauricio Basualto saltaron al escenario ante una estridente ovación.

Sin mayores preámbulos y tras un breve saludo del vocalista, Álvaro López, el tema "No me hables de sufrir", publicado en La Culpa, uno de sus discos más populares, abrió la intensa jornada que fue seguida por "Llueve sobre la ciudad" y "Miéntele" (ambas del disco Vida de Perros).

Tras un par de canciones más, llegó uno de los puntos destacados del repertorio con "Ángel para un final", instante previo a su interpretación en que el vocalista manifestó su alegría de estar en Concepción y también empatizar con lo que se está atravesando como país con el estallido social, motivo por el cual además se dio este retorno a los escenarios luego de cinco años.

"Han sido semanas difíciles, muchos están cansados, esperemos que con este concierto renueven energías para seguir", manifestó López.

"Las cosas que cambié y dejé por ti" continuó con el generoso *setlist* -mucho más extenso que lo mostrado el viernes en Santiago, el cual contempló sólo 9 canciones en total- el cual se extendió pasadas las 20.00 horas. Un ambiente festivo y



FOTOS: CAROLINA ECHAGÜE M.

AYER EN EL CAMPUS UNIVERSIDAD DE CONCEPCIÓN

Los Bunkers regresaron a casa ante multitudinaria audiencia

Luego de 5 años de su última presentación en vivo, el quinteto penquista repasó lo más selecto de su discografía ante miles de personas. Un regreso que se dio en el contexto del estallido social por el cual atravesamos como país.

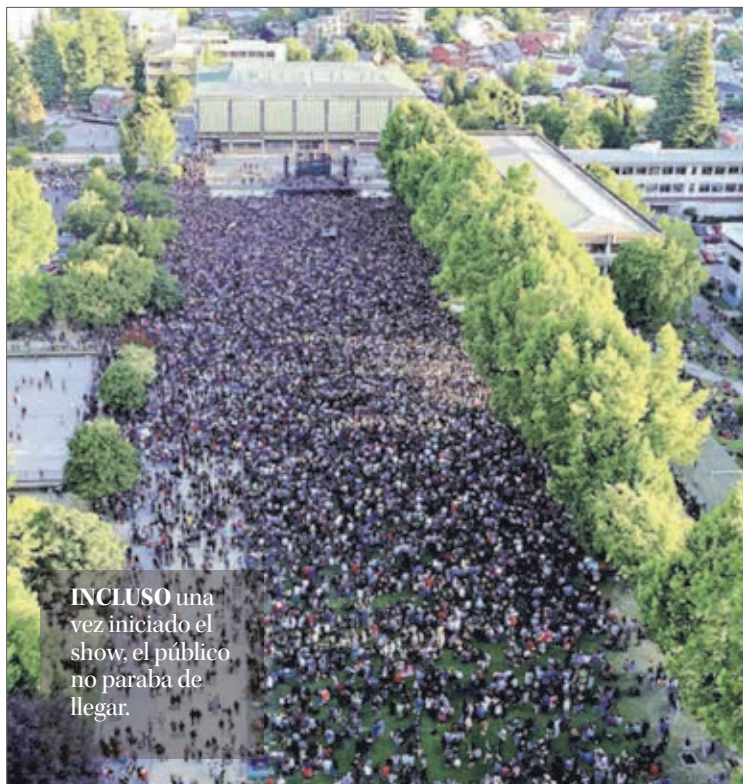

INCLUSO una vez iniciado el show, el público no paraba de llegar.

que reunió, y unió, a diversas generaciones por medio de la música de uno de los mejores grupos que ha gestado la llamada "Cuna del rock nacional". Banderas al viento y brazos en alto que corearon y vitorearon cada una de las 25 canciones tocadas con gran precisión y ensayo de por medio, dejando entre ver que esta reunión se venía gestando más allá de esta última semana.

Sin duda, un regreso que quedará grabado en la retina y memoria auditiva de esta época de movilizaciones y multitudinarias protestas en Concepción, que igual dejó en el aire algunas dudas y una sensación de gusto a poco.

Cabe precisar, que cada uno de los integrantes del quinteto cuenta con proyectos personales. Los Durán, por ejemplo, han realizado una destacada carrera en México con el trío Lanza Internacional. Los hermanos López han llevado adelante

el proyecto del mismo nombre, mientras el baterista Mauricio Basualto, el único con residencia en Concepción, ha vuelto a dar vida a la emblemática banda Los Cuatro Amigos del Doctor.

¿Es este retorno algo circunstancial o dará pie a más presentaciones? ¿Estará planeada o diseñada una gran gira nacional e internacional, y estos dos conciertos fueron sólo una pequeña muestra? ¿Tendrán ya material nuevo para ser registrado y concretado en un LP?

Interrogantes que sólo con el transcurso de los días se llegarán a dilucidar, mientras se especula y hay algunos rumores de que Los Bunkers volvieron para quedarse. En efecto, las versiones apuntan a que este es un retorno que va más allá de este par de conciertos.

OPINIONES

Twitter @DiarioConce
contacto@diarioconcepcion.cl

BOLETO
Lotería

Sorteo Navidad

El Secreto del Viejito!

Sorteo N° 2399 - 22 de diciembre 2019



3 BONOS DE
\$500.000



3 CASAS



**1 MERCEDES
BENZ C200**



**10 CRUCEROS
DE LUJO**

SE SORTEARÁN 3 BONOS DE \$500.000 ENTRE TODOS LOS MIEMBROS DEL CÍRCULO DORADO. SE SORTEARÁ AL VIGÉSIMO: 3 PREMIOS DE \$40.000.000 CADA UNO O CASA POR ESE VALOR. SE SORTEARÁ AL VIGÉSIMO: 1 PREMIO DE \$28.000.000 O UN MERCEDES BENZ C200. SE SORTEARÁ AL VIGÉSIMO: 10 PREMIOS DE \$12.000.000 O UN CRUCERO DE LUJO PARA 2 PERSONAS CON PASAJES EN BUSINESS CLASS.

Deportes



El mano a mano entre estos dos finalistas

D. Concepción ha logrado 60 puntos este año, contra 58 de Limache, en 33 partidos jugados. Los morados han perdido 9 encuentros, mientras su rival solo 7. El "León" marcó 45 goles y recibió 36, en tanto que su adversario de

hoy anotó 51 tantos y le encajaron apenas 27. Todo muy parejo. Jugando entre ambos, Limache ganó sus dos compromisos como local (1-0 y 4-1) y empató 1-1 cuando le tocó ir al Ester Roa Rebolledo.

Solo un triunfo les permitirá retornar al fútbol Anfp, que un día los bajó de un portazo. Del otro lado, un rival temible y avezado. Así lo viven desde adentro.

DEPORTES CONCEPCIÓN SE JUEGA LA VUELTA AL PROFESIONALISMO

Los nervios de 25 mil hinchas que sueñan con un "León" de Primera

Paulo Inostroza
paulo.inostroza@diarioconcepcion.cl

Para los hinchas, sería la guinda de una torta preparada durante años, a base de pura lucha. "Chino" González lo definió como la "reparación de una injusticia". Deportes Concepción está a 90 minutos de volver al profesionalismo, pero será el partido más duro de todos. Enfrente, el muy buen equipo de Limache, al que solo le basta un empate.

El volante Benjamín Cruces señaló que "la gente está muy ansiosa, imagínense nosotros. Con ganas de que llegue luego el partido y dar lo mejor de uno porque esta es nuestra final. Todo el año esperamos esto. Uno piensa todos los días en cómo será el día del partido y el profe nos recalca que entendamos la instancia que estamos jugando, pero que estemos tranquilos".

Las entradas se vendieron rápidamente. Fiebre lila por todos lados. Tanto así, que dos días antes del partido ya se anunció que no había boletos para vender en el estadio el día del juego. Serán 25 mil personas y algo más.

"A primera vista uno podría pensar que estamos más acostumbrados a jugar con harta gente, pero ojo



El Campanil se hizo respetar en casa y consiguió valioso triunfo ante Quilicura

Marcó diferencias desde el primer minuto y consiguió una victoria más que motivadora. Universidad de Concepción estuvo a la altura de las expectativas y volvió al triunfo en la Liga Nacional de Básquetbol al imponerse por 88-68 a Quilicura en la Casa del Deporte.

El quinteto de Cipriano Núñez mostró un juego arrollador en los

primeros minutos y no tuvo inconvenientes para quedarse con el primer cuarto por 28-13.

Los capitalinos reaccionaron en la segunda etapa e hicieron un par de ajustes para acortar la ventaja. Sin embargo, la cuenta de ahorro de los auricelos se hizo notar y el parcial quedó en 45-31.

En el tercer y cuarto lapso, los

que Limache tiene jugadores de experiencia, muchos formados en equipos de Santiago y no creo que sea tanto factor. Tienen muy buen equipo y hay que tratar de teparle las líneas de pase, que no llegue la pelota fácil a la gente de arriba, que es desequilibrante", añadió el volante morado.

Limache puede "jugar con el empate", aprovechar la presión sobre el dueño de casa y su público. Cruces advirtió que "a nuestra gente le pido que vengan todos a apoyarnos y que tengan paciencia si las cosas demoran un poco en salir, porque todos estamos en lo mismo, buscando un ascenso que ha costado hartito y ojalá terminemos celebrando algo lindo".

Opinión similar tiene el medio-campista Patricio Leiva, quien aseguró que "hay que mantener la tranquilidad en un partido donde nos jugamos todo. Hemos trabajado y hablado hartito para que salga todo como corresponde. Tenemos convicción en lo que hemos hecho durante el torneo y sabemos la responsabilidad grande que tenemos como club. Concepción es un equipo grande".

El "Pato" añadió que "Limache basa mucho su juego en las individualidades, creo que te ganan más con eso que con su juego colectivo y hay que tenerlos bajo control, pero siempre más preocupados de hacer nuestro juego, como en los otros partidos en casa de esta liguilla. Se han dado muchos partidos apretados, se definen por detalles".

OPINIONES

Twitter @DiarioConce
contacto@diarioconcepcion.cl

Deportes

OLD JOHN'S CUMPLIÓ EN CASA Y CONSIGUIÓ EN NUEVO LOGRO EN SU HISTORIA

El rojo se quedó con el Seven del Sur

FOTO: LUKAS JARA M.

El cuadro británico no tuvo problemas para volver a levantar la copa en su feudo y sacó pasajes para el cuadro principal del Seven de Viña del Mar por décima vez.

Ignacio Abad Parraguez
contacto@diarioconcepcion.cl

En el Fundo El Venado y ante una masiva cantidad de espectadores se realizó una nueva edición del Seven del Sur, la tradicional fiesta de rugby reducido que premia a su ganador con pasajes al cuadro principal del Seven de Viña del Mar.

Esta competencia congregó a 14 elencos adultos, como Weichafe, Palkun, Callaquen, Old Saxons, Barbarians, Canguros, Universidad de La Frontera, Universidad de Concepción, Troncos (verde y negro), y el dueño de casa Old John's (rojo y azul).

En el evento, además, se desarrolló un torneo con seis equipos Sub18 -como UdeC, Callaquen, The Wessex School, Canguros, Troncos

y el anfitrión Saint John's School- para darle ritmo y roce al futuro de la ovalada sureña.

Y como era de esperar, el conjunto titular de Old John's mostró lo mejor de su repertorio, superó a todos sus rivales y se quedó con el emblemático certamen por séptima vez (2012, 2014, 2015, 2016, 2017, 2018 y 2019) tras superar a Troncos por 28-0 (con dos tries de Hermes Didier y dos ensayos de Sebastián Segovia).

Con este nuevo logro, el cuadro inglés volvió a acrecentar su historia, pues concretó la décima clasificación consecutiva al torneo de la "ciudad jardín".

OPINIONES
Twitter @DiarioConce
contacto@diarioconcepcion.cl



OBITUARIO

Porque Dios nos regaló su maravillosa presencia en nuestras vidas, hoy agradecemos a todos los familiares y amigos que nos acompañaron en la partida de nuestro querido esposo, padre, suegro y abuelito, Sr.

HUMBERTO ANALDO MARTÍNEZ MELLADO (Q.E.P.D)

Familia: Martínez Palma

Quillón, 15 de diciembre de 2019.

Porque Dios nos regaló su maravillosa presencia en nuestras vidas, hoy agradecemos a todos los familiares y amigos que nos acompañaron en la partida de nuestra querida madre, hermana, cuñada, tía y abuelita, Sra.

MILTA DEL CARMEN VALENCIA (Q.E.P.D)

La Familia

Hualpén, 15 de diciembre de 2019.

Infinitas Gracias: Que Dios bendiga a todos quienes nos acompañaron en sentimientos y presencia en la irreparable partida de nuestra amada madre, suegra, abuelita, bisabuelita, hermana, cuñada y tía, Sra.

EMILIA DEL CARMEN NAHUEÑIR MELLA (Q.E.P.D)

Familia: Zapata Nahueñir

Concepción, 15 de diciembre de 2019.

Infinitas Gracias: Que Dios bendiga a todos quienes nos acompañaron en sentimientos y presencia en la partida de nuestra querida madre, abuela y bisabuela, Sra.

MARÍA MERCEDES CUNI SANZ (Q.E.P.D)

Familias: Vergara Hernández; Hernández Sepúlveda; Carrasco Hernández; Hernández Arriagada; Hernández Prádena; Hernández Cuni.

Concepción, 15 de diciembre de 2019.

Que Dios bendiga y reciba nuestros sinceros agradecimientos por acompañarnos en nuestro duelo por el sensible fallecimiento de nuestra amada hermana, cuñada, tía, tía abuelita, tía bisabuelita y prima, Srta.

GRACIELA INÉS SÁNCHEZ MARTÍNEZ (Q.E.P.D)

Familia: Sánchez Martínez.

Concepción, 15 de diciembre de 2019.

Que Dios bendiga y reciban nuestros sinceros agradecimientos por acompañarnos en nuestro duelo por el sensible fallecimiento de nuestro querido esposo, padre, suegro y abuelito, Sr.

HERIBERTO SEGUNDO CATALÁN VELÁSQUEZ (Q.E.P.D)

La Familia

Concepción, 15 de diciembre de 2019.

"El que cree en mí, aunque muera vivirá". Por siempre en nuestros corazones, esperándote ya la luz del universo amada esposa, madre espiritual, abuelita y bisabuelita, Sra.

MARÍA SILVIA BORLANDO MANRÍQUEZ (Q.E.P.D)

Su funeral será hoy, a las 12:00 horas saliendo el cortejo desde Avda. Inglesa 155 -D, Pedro de Valdivia, hacia el Cementerio General de Concepción (Crematorio).

Guillermo Bravo, Nadica Cekalovic y familia

Concepción, 15 de diciembre de 2019.

Juan Carlos se fue en su último viaje, con destino al cielo, dejando una vida llena de amor y entrega a sus hijos, bondad y transparencia a todos y todas los que lo conocieron, Sr.

JUAN CARLOS BAEZA BARRIENTOS (Q.E.P.D)

Su funeral será hoy, después de una misa a las 10:00 horas en la Parroquia Natividad de María (Avda. Collao 1601, Concepción), saliendo el cortejo al Cementerio Parque San Pedro (Crematorio).

Carlos y Camila Baeza, Jacqueline Henríquez y Familia

Concepción, 15 de diciembre de 2019.

Juntos en el amor y el recuerdo

La Paz FUNERARIAS

B. Arana 1387, San Martín 1501, Concepción - Av. Colón 1210, Talcahuano.

Siempre estaremos con usted, gracias al especial servicio. **223 48 25**

Entretención & Servicios

Santoral: Reinaldo

EL TIEMPO

HOY  **9/23**

LUNES  10/23 MARTES  10/22 MIÉRCOLES  10/20

LOS ÁNGELES  7/27

RANCAGUA  8/30

TALCA  8/28

SANTIAGO  9/31

CHILLÁN  8/27

ANGOL  10/24

TEMUCO  8/20

P. MONTT  9/17

RADIACIÓN UV

RIESGO	TIME*	ÍNDICE
EXTREMO	10	11 o más
MUY ALTO	25	8 A 10
ALTO	30	6 A 7
MODERADO	45	3 A 5
BAJO	60 o más	0 A 2

*Tiempo Máximo recomendado de exposición (minutos).

PUZZLE

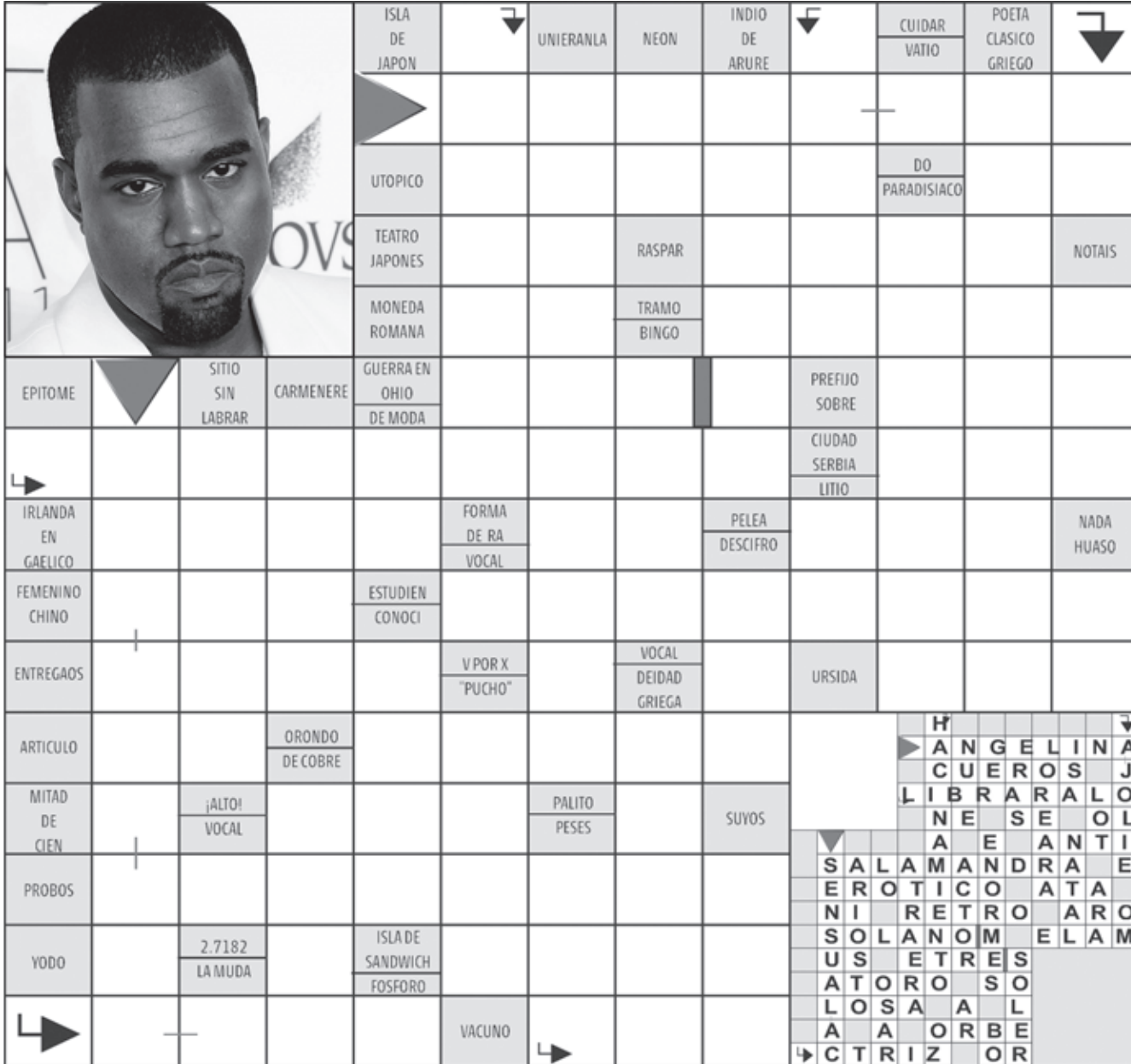

Clues:

- ISLA DE JAPON
- UNIERANLA
- NEON
- INDIO DE ARURE
- CUIDAR VATIO
- POETA CLASICO GRIEGO
- UTOPICO
- DO PARADISIACO
- TEATRO JAPONES
- RASPAR
- NOTAIS
- MONEDA ROMANA
- TRAMO BINGO
- GUERRA EN OHIO DE MODA
- PREFIJO SOBRE
- CIUDAD SERBIA
- LITIO
- IRLANDA EN GAELICO
- FORMA DE RA VOCAL
- PELEA DESCIFRO
- NADA HUASO
- FEMENINO CHINO
- ESTUDIEN CONOCI
- ENTREGAOS
- V POR X "PUCHO"
- VOCAL DEIDAD GRIEGA
- URSIDA
- ARTICULO
- ORONDO DE COBRE
- MITAD DE CIEN
- ¡ALTO! VOCAL
- PALITO PESES
- SUYOS
- PROBOS
- YODO
- 2.7182 LA MUDA
- ISLA DE SANDWICH FOSFORO
- VACUNO

SUDOKUS

FÁCIL

4			9	2				
6			8	4	1	9	2	3
2			5		3		1	4
		8	1	3	9		4	
3	6	5	2		4		9	7
	1	4	7	5				2
5			3	1			7	9
	7	6	4				3	8
	9	3			7	4		

DIFÍCIL

	5	9			3	1		
		6	8					4
				2				5
	3	2		8				6
	8						4	2
								1
1			7					
8			9		5			
6		5		1				9

TELÉFONOS

Ambulancias:	131	Inf. Toxicológica:	2- 635 3800
Bomberos:	132	V. Intrafamiliar:	800 220040
Carabineros:	133	Delitos Sexuales:	565 74 25
Investigaciones:	134	Defensa Civil:	697 16 70
Fono Drogas:	135	Fono VTR:	600 800 9000
Inf. Carabineros:	139	Fono Essbío:	600 33 11000
Fono Familia:	149	Fono CGE:	600 -777 7777

FARMACIAS DE TURNO

CONCEPCIÓN Farmacia Lincoyan • Lincoyán N°130	Ahumada • Av. Juan Bosco 501 (Atención durante las 24 horas)	CHIGUAYANTE Salcobrand • Manuel Rodríguez 575
SAN PEDRO Ahumada • Michimalonco 1120		TALCAHUANO Redfarma • Las Amapolas 68, Los Cóndores



Todo Deporte
TODOS LOS LUNES
www.diarioconcepcion.cl