

FOTO: AGENCIA UNO



### Diputados piden al Presidente medidas sociales potentes más allá del refuerzo policial

POLÍTICA PÁG. 4

FOTO: ISIDORO VALENZUELA M.



### Capitana del Rugby UdeC defenderá a Chile en Sudamericano en Uruguay

DEPORTES PÁG. 14

# Diario Concepción

Viernes 8 de noviembre de 2019, Región del Bío Bío, N°4168, año XII

CIRCULA CON LA TERCERA

EN MEDIO DE CRÍTICAS A AUTORIDADES POR NO PODER GARANTIZAR EL ORDEN PÚBLICO FRENTE A ACTOS VANDÁLICOS

## Comercio local advierte caída de las ventas en 70%

Piden a inmobiliarias y dueños de locales flexibilidad en el pago de los arriendos de octubre. ECONOMÍA&NEGOCIOS PÁG. 9

FOTO: CAROLINA ECHAGÜE M.



### Caja Los Andes pide en Tribunales medidas de seguridad para edificio

POLÍTICA PÁG. 5

FOTO: ISIDORO VALENZUELA M.



### “No están las condiciones sociales, por lo que aplazar la Teletón es pertinente”

CIUDAD PÁG. 7

FOTO: CAROLINA ECHAGÜE M.



### Evalúan adelantar cierre del año escolar por seguridad

CIUDAD PÁG. 6

FOTO: SIDORO VALENZUELA M.



### Incendian sede de la UDI en Concepción

POLÍTICA PÁG. 8

FOTO: CAPTURA DE IMAGEN



### “Seguiremos con Kamadi abierto, somos más fuertes que la delincuencia”

CIUDAD PÁG. 8



### DESAFÍO 10X

Desafío 10X ya suma 1.200 empresas y espera llegar a las 10.000 en un año

ECONOMÍA&NEGOCIOS PÁG. 11

**EDITORIAL: EL DEBER SUPERIOR DE PRESERVAR EL ORDEN PÚBLICO**

*Verba volant scripta manent*

## ENFOQUE

La crisis actual se basa en el cuestionamiento del modelo neoliberal y la oferta privada de políticas sociales. Dentro de este contexto, la llamada para un nuevo pacto social nos exige mirar a otros modelos económico-sociales, como el Modelo Social Europeo (MSE) que busca reconciliar el desarrollo económico con los derechos sociales a través de políticas públicas que protegen a las personas de la inseguridad asociada con la economía del mercado.

Además de ser democrático, los Estados de la Unión Europea reconocen que la protección de los derechos sociales es la mejor manera de lograr paz, seguridad y desarrollo. En contraste con el Estado chileno, que se limita a garantizar la libertad económica, los Estados europeos se comprometen a promover las condiciones necesarias para que cada ciudadada-

## Pactos sociales en Europa: ¿Un modelo a seguir?

**JEANNE SIMON**  
Académica Programa de Estudios Europeos  
Universidad de Concepción



*Seguir el modelo europeo y construir un pacto social sobre sueldo mínimo, pensiones y salud podría permitir establecer una nueva normalidad en Chile.*

no/a pueda participar efectivamente en la política y la economía. En particular, cuentan con políticas sociales universales que protegen los derechos y fomentan la solidaridad, considerando las interrelaciones entre políticas económica, sociales y de trabajo.

Una segunda característica del Modelo Social Europeo (MSE) es el reconocimiento de la importancia de diálogo y de cohesión social para una economía basada en conocimiento. Esencialmente, la mayor igualdad lograda a través del acceso universal a salud y educación de calidad se asocia con mayores niveles de confianza interpersonal, facilitando innovación y solidaridad.

Al mismo tiempo, el MSE requiere un nivel alto de impuestos para su funcionamiento y emergen conflictos especialmente en tiempos de crisis eco-

nómico. Dentro de este contexto, un pacto social permite repensar y reordenar las responsabilidades para que haya un futuro aceptable para todos. A partir del reconocimiento de las interrelaciones sociales y económicas, cada actor aporta según su capacidad, generando compromisos de mediano plazo (3-6 años) para facilitar coordinación y el logro de metas comunes. De hecho, desde 1970, casi la totalidad de los Estados europeos (excepto Reino Unido y Suiza) han elaborado más de 100 pactos sociales entre el Estado, el sector productivo y los trabajadores.

En el corto plazo, seguir el modelo europeo y construir un pacto social sobre sueldo mínimo, pensiones y salud podría permitir establecer una nueva normalidad en Chile mientras que se empieza a trabajar un nuevo contrato social.

 CARTAS

## Estratégico

Señora Directora:

Hace muchos años, se analizaba si se podían vender ciertas empresas públicas. Se argumentaba que, al menos algunas, como la Empresa Nacional del Petróleo, Enap, eran estratégicas en caso de conflictos bélicos por lo tanto no era conveniente privatizarlas. Otros decían en esa época que no habían empresas públicas estratégicas para el país y que ese concepto, con la apertura al mundo, había quedado en el pasado.

Hace unos días, el Presidente de un importante sindicato de Enap afirmó que, si se juntaban con los del cobre y los portuarios, paralizaban el país y en 5 días dejaban a Chile sin combustibles. Así pues, la antigua discusión de si Enap era o no estratégica ha quedado zanjada: Enap es estratégica... para los sindicatos.

*José Luis Hernández Vidal*

## Orquesta UdeC

Señora Directora:

Quiero saludar muy sentida y emocionadamente la presen-

### Geofísica UdeC realiza propuestas para mejorar el país

Una de las soluciones centrales para superar la crisis sistémica que enfrenta el país es reemplazar la Constitución Política para reformar el sistema político que viene generando desigualdades económicas crecientes. Así concluyeron estudiantes, académicos y funcionarios del Departamento de Geofísica de la Universidad de Concepción, tras realizarse el primer encuentro convocado por el rector y dirigido por profesionales de la Dirección de Estudios Estratégicos de la casa penquista.

En trabajo grupal y plenaria efectuados durante casi 4 horas, más de 50 integrantes de este Departamento de la Facultad de Ciencias Físicas y Matemáticas concluyeron una serie de propuestas de solución nacional y acerca del rol que debe jugar la U. de Concepción en esta coyuntura; todo tras efectuar un diagnóstico del país y de la propia casa de estudios, que iniciaron el día anterior.

La idea de generar una nueva Constitución se basa en que de esta manera se puede construir un sistema económico con un rol más preponderante del Estado y de resguardo de derechos sociales. Además, de esta manera se puede implementar una democracia más participativa, con instrumentos específicos como plebiscitos y consultas vinculantes, además de mayor control y fiscalización de las políticas, el cumplimiento de derechos y de las autoridades.

Además, se le dio especial relevancia a la educación cívica, ir conformando una ética humana y socioecológica que contrarreste el individualismo y la competencia actuales, mayor descentralización y que la ciencia innove para que sea un instrumento de propuestas y soluciones que superen el extractivismo económico. De esta manera, señalaron en conclusiones del encuentro, se

puede generar un real Contrato o Pacto Social basado en una construcción democrática y participativa.

Respecto del rol de la UdeC en la solución del conflicto nacional, se propuso que la casa de estudios tenga una mayor vinculación con su entorno territorial y social que permita difundir y captar conocimiento hacia y desde las necesidades sociales; aportar a la cultura cívica y al debate y la acción políticas de la comunidad; además de profundizar su rol educativo con cualidades como integración de disciplinas, la equidad, el bien común y la ética ambiental, para así formar actores sociales con esas mismas cualidades.

En el ámbito interno se realizaron autocríticas en varias áreas, como el que la lógica de mercado nacional atraviesa el funcionamiento y decisiones de la Universidad, generando niveles no deseados de burocracia, jerarquización, elitismo, desigualdad, falta de transparencia y priorización preponderantemente económica de la investigación y las inversiones.

Por ello, se propuso desarrollar una acción más activa desde la U. de Concepción para reducir o eliminar estos problemas enfocándose en las necesidades de la comunidad universitaria y del entorno social, repensar la relación actual con las empresas y que la investigación sea un aporte al desarrollo integral. Para ello se pide una mayor participación interna desde los tres estamentos (estudiantes, funcionarios y académicos) que permitan tomar decisiones colectivas, aumentando la transparencia en el uso de recursos y su entrega más igualitaria a través de los sueldos y asignaciones, regularizar horarios y contratos de trabajo sin diferencias de género o altas desigualdades entre pares. Además de trabajar internamente el respeto, la tolerancia y la no discriminación en las relaciones humanas.



tación con "Honor y Gloria", en una brillante, una vez más, actuación de la Orquesta Sinfónica de la UdeC, sumándose y además colocando un aditi-

vo de coros y elegante a las manifestaciones sociales realizadas en el centro de Concepción. No sólo sumó arte y cultura, sino que además ri-

gor y disciplina elementos que, incorporados a estas legítimas y necesarias manifestaciones, las dotarían y nutrirían de elementos indispensables para

lograr la sumatoria general de la ciudadanía a estas urgentes reivindicaciones.

*Juan Luis Castillo Moraga*

Las palabras vuelan, lo escrito permanece

EDITORIAL

# El deber superior de preservar el orden público

**H**emos sido testigos de la libre expresión de la ciudadanía volcada en las calles para hacer uso de su inalienable derecho a denunciar las inequidades que el Estado de Chile no ha sido capaz de identificar y menos corregir. También, en contraste con la actitud pacífica de la mayoría, se observa la acción destructora y las actividades delincuenciales, que han terminado por alterar severamente el funcionamiento del país. El Gobierno está obligado por la Constitución a hacerse cargo de ambas situaciones de modo inequívoco, es decir, tanto de las justas demandas de la ciudadanía, como del orden público.

Se reitera, con más frecuencia de lo habitual, que en nuestro país existe el Estado de derecho, en el cual las instituciones funcionan, así como la proclamada igualdad ante la ley, sobre la cual nadie tiene privilegios. Son frases emblemáticas que, de tanto repetirse, terminan generando una enorme duda, justamente, en un aspecto que debería fijarse de manera nítida como condición sine qua non de la aplicación de la Constitución ante la cual todos estamos obligados.

En este sentido, el gobierno presenta un problema mayor por cuanto no ha podido reestablecer el orden en determinados sectores del centro penquista y algunos puntos periféricos, del mismo modo como ha mostrado incapacidad para sentarse a dialogar con todos los actores sociales que realizan una demanda generalizada tendiente a producir un pacto social que impida, precisamente, que la desigualdad manifiesta de la población supere el orden al que aspiran las personas comunes y corrientes.

No se trata de negar la historia. La justicia tiene que dilucidar los jus-



**Existe un conflicto que se debe enfrentar, pues no hacerse cargo de él mediante los cauces democráticos que entre todos nos hemos dado, puede producir nuevas situaciones de violencia que debemos evitar.**

tos derechos de las partes, si bien, para que ese proceso sea posible, dada su complejidad y los tiempos que demanda resolver una maraña de larga data, los actores deben comprometerse a buscar las salidas que beneficien a la gran mayoría de los chilenos y chilenas. Así, ni la justicia por propia mano ni resolver los litigios mediante la ocupación, la amenaza o el indiscriminado uso de la fuerza ayudan en estos momentos.

La mantención del orden público es irrenunciable para el Estado y, por lo tanto, aquí bajo ningún concepto le cabe adoptar un rol subsidiario. De todas maneras, la determinación de un justo equilibrio en orden a resolver la problemática que aqueja al país y a muchas de sus ciudades principales pasa, necesariamente, por un diálogo constructivo que reconozca los problemas que provocaron las protestas generalizadas, así como también que los actores que demandan nuevos derechos y una nueva Constitución sean considerados en la fórmula de salida, como los gremios, los sindicatos de trabajadores, los estudiantes, las instituciones que representan diferentes ámbitos de la sociedad civil.

El Gobierno, los parlamentarios y las autoridades, en su conjunto, tienen este delicado asunto entre sus manos. Existe un conflicto que se debe enfrentar, pues no hacerse cargo de él mediante los cauces democráticos que entre todos nos hemos dado, puede producir nuevas situaciones de violencia que deberíamos tratar de evitar. Cada una y cada uno de los integrantes de la comunidad nacional y local debe realizar el mejor esfuerzo a fin de que lo más pronto posible se recupere una normalidad basada en que se ha oído el clamor de la ciudadanía.

**OPINIONES**  
Twitter @DiarioConce  
contacto@diarioconcepcion.cl



SENTIDO COMÚN



EN EL TINTERO

## La llegada de la conciencia lúcida

Estamos cruzando un nuevo mar de dudas, sin saber a qué puerto vamos a llegar, ya que los ciudadanos del bote tienen poca claridad en cuanto a los encargados del timón y con incerteza relativa respecto a los que reman.

El debate sobre estos interesantes componentes de la travesía, está en los diálogos informales de miles de puntos de encuentro de círculos íntimos, para ver cómo andamos en esto de la confianza. El filósofo José Andrés Murillo introduce un concepto nuevo, al menos de nombre; la "confianza lúcida", como contraparte de la confianza ciega, que ha dejado de estar vigente.

Estamos en tiempos de crisis, la pérdida de confianza está generalizada, va desde lo privado a lo público. Pasa por las desconfianzas políticas, los organismos financieros, las instituciones y llega hasta nuestros líderes espirituales.

Bien puede ser que esta situación de no creer de buenas a pri-

meras se deba al despertar del ciudadano, que ha dejado de ser espectador, para transformarse en partícipe.

Los antiguos tiempos, que se infiltran porfiadamente en los actuales, tenían como actores a los partidos, al Gobierno, al Parlamento, encargados de la cocina, se ha introducido ahora el eje ciudadano, el derecho de estos a saber qué está pasando y qué es lo que los encargados están haciendo, se generan así las ideas de transparencia, de rendición de cuentas, de establecimiento de responsabilidades y de castigos para el que se quiera llevar el país para la casa.

Es un despertar que debe seguirse implementando, sin salir a cazar brujas, con los pasos medidos del empoderamiento responsable de la ciudadanía, que también tiene cuentas que rendir. Para tener confianza lúcida, crear sabiendo.

PROCOPIO

## Política

“Mientras los chilenos no vean soluciones que duelan, vamos a seguir así un mes más, por lo menos”.

*Joanna Pérez, diputada DC.*

“Presidente usted fue elegido para dirigir Chile y lo que el país requiere es una respuesta democrática”.

*Manuel Monsalve, diputado PS.*

“Han pasado tantos días y lo único que se percibe es falta de sintonía con la ciudadanía”.

*Loreto Carvajal, diputada PPD.*

### Cámara aprueba proyecto 40 horas

Ayer la Cámara aprobó el proyecto de 40 horas laborales y pasará, en segundo trámite, al Senado.

### La salida a través del plebiscito

El diputado Monsalve insistió en que la salida a la crisis es un plebiscito sobre una nueva Constitución.

Ángel Rogel Álvarez  
angel.rogel@diarioconcepcion.cl

“Mientras los chilenos no vean soluciones que duelan, vamos a seguir así un mes más, por lo menos”, dijo la diputada del Distrito 21, Joanna Pérez (DC), tras ser consultada por las medidas anunciadas ayer por el Presidente Sebastián Piñera, en materia de seguridad.

La diputada de la DC aludió a medidas que “duelan” a la élite, porque si bien valoró parte de los anuncios del Jefe de Estados (“algunos ya estaban se discutiendo en el Congreso”, comentó), dijo que la crisis social y política que afronta nuestro país es mucho más profunda y se requiere de “una propuesta sólida e integral, de corto, mediano y largo plazo. Pero en tres semanas no he visto nada de eso ni a nivel nacional ni a nivel regional”.

Pero, ¿cuáles son las medidas que duelen? Comentó que una nueva Constitución es una salida, pero de largo plazo, por lo tanto, hay que pensar en un paquete que apunte a mejorar las pensiones y los sistemas de salud y educación. Lo anterior, sin obviar los altos sueldos que reciben los personeros del Estado y el Congreso.

Y no fue la única que manifestó su desacuerdo con la medida. El senador de Ñuble, Felipe Harboe (PPD), dijo que el Presidente Piñera debía entender de una vez que lo que debe hacer “es entregar un agenda social, política y económica muy relevante para hacer frente a las demandas sociales del país (...). Y, segundo, controlar el orden público con las herramientas que tiene”.

### Llamado a la prudencia

Por su parte, el diputado del Distrito 21, Manuel Monsalve, hizo un llamado al Presidente a la ser prudente y “hacerse cargo de la crisis social y política que tiene Chile”.

Además, calificó como un hecho gravísimo la convocatoria al Conse-



FOTO: AGENCIA UNO

DIJERON QUE MEDIDAS DE SEGURIDAD ANUNCIADAS SON COMO APAGAR EL FUEGO CON BENCINA

# Diputados piden al Presidente medidas sociales potentes más allá del refuerzo policial

Legisladores reconocieron temor ante eventualidad de un estallido social mayor y llamaron al Jefe de Estado a la elaboración de un plan mucho más integral.

jo de Seguridad Nacional (Cosena).

“Presidente no se oculte detrás de la Fuerzas Armadas, usted fue elegido para dirigir Chile y lo que el país requiere es una respuesta democrática, no arrinconarse y esconderse tras la herramientas que dejó la dictadura (...). El 90% de los chilenos no confían en el Presidente y cuando los chilenos también pierden la confianza en el Poder Legislativo, la única salida es abrir la democracia a los chilenos. Presidente, el Plebiscito para una nueva Constitución es la salida institucional y democrática”, manifestó.

El Presidente Piñera anunció pro-

yectos de ley para sancionar los saqueos, los encapuchados y para quienes impidan el libre tránsito con la instalación de barricadas. Algunas iniciativas son impulsadas, además, por el diputado del Distrito 21, Cristóbal Urruticoechea (RN), quien, junto a un grupo de representantes del oficialismo, se reunió con el ministro Gonzalo Blumel.

“La Región del Bío Bío no ha estado ajeno a esto y es por ello que he venido a plantear esta agenda que busca la paz y terminar con delitos y actos cobardes de vandalismo que tiene cansado a miles de chilenos”, dijo en su oportunidad.

No obstante, representantes de la oposición reconocieron que temen que esto derive en un estallido social mayor. “Es como apagar el fuego con bencina. Mirar este conflicto sólo de una perspectiva represiva generar esa sensación. Se requiere generar, desde el Ejecutivo, cambios estructurales. Han pasado tantos días y lo único que se percibe es falta de sintonía con la ciudadanía”, sostuvo la diputada de Ñuble y vicepresidenta de la Cámara, Loreto Carvajal (PPD).

### OPINIONES

Twitter @DiarioConce  
contacto@diarioconcepcion.cl

# Política

PIDIERON INFORMES A INTENDENCIA, BOMBEROS Y POLICIALES

## Caja Los Andes pide en Tribunales medidas de seguridad para edificio

Fue mediante un recurso de protección, tras la serie de incendios y otros actos que han afectado al edificio, el último hecho se registró pasadas las 14 horas de este jueves, en el piso 11.

Marcelo Castro Bustamante  
marcelo.castro@diarioconcepcion.cl

Pasadas las 14 horas de ayer, contingente de Bomberos de Concepción debió llegar por décima vez hasta la esquina de O'Higgins con Tucapel, en donde se ubica el edificio de la Caja de Compensación Los Andes, por un nuevo incendio en el recinto.

Las reiteradas emergencias y daños que presenta el recinto obligaron a la administración a recurrir a la justicia, mediante un recurso de protección en contra del intendente Sergio Giacaman, por privación u amenaza de sus garantías constitucionales.

De acuerdo al escrito, desde la empresa acusan que desde el 24 de octubre, el edificio ha sufrido una serie de vulneraciones, entre ellas, el robo de dinero desde una bóveda mediante el método del oxicorte, a lo que sumen el incendio en las oficinas del Servel, que provocaron daños severos en la infraestructura.

Además, acusan que el personal administrativo, como de seguridad privado ha sido sobrepasados y quedado en total desprotección.

Tras conocer parte de estos antecedentes, la Corte penquista ordenó a la Intendencia y Carabineros diseñar un plan que permita a la Caja Los Andes implementar un cierre perimetral de seguridad, además, dentro de ocho días, las institu-

ciones mencionadas, bomberos y la PDI deberán entregar informes de los actos ocurridos en el lugar.

Sobre esto, el intendente Sergio Giacaman explicó que ya se están haciendo las coordinaciones respectivas. "El martes nos reunimos con personal de la caja y nos manifestaron la inquietud de aumentar la seguridad y le pedimos al general Medina que se implementara seguridad. La solicitud fue que se pudiera trabajar de noche y se está realizando el trabajo de noche y el interés de ello es reforzar la infraestructura".

### Encaran al gobernador

La molestia entre los penquistas se vive en el ambiente, entre quienes están insatisfechos con el actuar policial por considerarlo insuficiente a la hora de resguardar negocios y viviendas, como por quienes critican la violencia excesiva en sus procedimientos.

Fue durante un punto de prensa en el que participaba el gobernador de Concepción, Robert Contreras, en donde debió responder a la molestia de ciudadanos.

"Ustedes hablan de grupos de inteligencia. Algo está pasando con ese grupo de inteligencia, entonces, porque si tienen pantallas donde monitorean qué es lo que está pasando en la ciudad cómo pueden explicar (...) que yo sepa perfectamente cuáles son los gru-

pos que están protestando en forma pacífica, que los revientan a bombas lacrimógenas, y sé quienes son los ladrones, quienes están incendiando, y los dejan proceder. No lo entiendo", le dijo una mujer que se encontraba en el lugar.

Ante las interrogantes, Contreras respondió: "Existe una estrategia policial. Carabineros no se puede exponer".

### "Guerrillas urbanas"

En relación a los últimos hechos de violencia y saqueos que afectan a la ciudad, el gobernador Robert Contreras, definió a aquellos grupos como "guerrillas urbanas". "Son situaciones que van más allá de lo normal, que buscan perjudicar a la ciudadanía. El miércoles fueron 17 puntos en donde hubo hechos de violencia. Estas personas están atacando como verdaderas guerrillas urbanas con el objeto de atacar distintos puntos y distraer a las fuerzas policiales", manifestó.

Ante estas declaraciones, el intendente Sergio Giacaman pidió no poner calificativos a estos grupos. "No es bueno poner un calificativo ni un nombre, yo comparto que la violencia es brutal y los que estamos en el Estado tenemos un rol protagónico para que esto termine", cerró.

### OPINIONES

Twitter @DiarioConce  
contacto@diarioconcepcion.cl



FOTO: RAPHAEL SIERRA P.

UN NUEVO INCENDIO afectó al piso 11 del edificio, pasadas las 14 horas, en ese lugar se produjo el siniestro la tarde del día domingo y que afectó a cuatro pisos.

# LA MÚSICA ES NUESTRA expresión

ORQUESTA SINFÓNICA Y CORO UDEC  
participación de Camerata Vocal Concepción y Feliciano Saldías

**VIERNES 8  
NOVIEMBRE** | **FRONTIS  
CATEDRAL  
12:00 HRS.**

## Ciudad



## Con siete nuevas ambulancias cuenta red Samu porteña

Buscando fortalecer la atención de la red Samu de Talcahuano, el Ministerio de Salud renovó siete móviles, de una flota de 10, para asegurar la atención prehospitalaria de Talcahuano, Hualpén, Penco y Tomé.

Los nuevos móviles, que implican una inversión de \$387 millones, reemplazarán a los más antiguos de la flota que datan de 2013 y, según explicó el director del Servicio de Salud Talcahuano, Carlos Vera, tienen alta tecnología para enfrentar situaciones de urgencia.

El seremi de Salud, Héctor Muñoz, destacó

el equipamiento de los móviles, que es vital al momento de salvar una vida y detalló que poseen cadena de frío para medicamentos, sistema para calentar el suero para algunos procedimientos y camillas con amortiguación.

La jefa del Samu, Carolina Yévenes, permitirá mejorar la atención de la comunidad que en 2018 contempló más de 22 mil traslados Samu en la red del Servicio Salud Talcahuano, de los cuales 4.600 correspondieron a atenciones del móvil avanzado y 17.434 a traslados de los móviles básicos.

Ximena Andrea Valenzuela Cifuentes  
ximena.valenzuela@diarioconcepcion.cl

CONCEPCIÓN REGISTRA SÓLO UN 50% DE ASISTENCIA

# Evalúan adelantar cierre del año escolar por seguridad

Seremi de Educación aseguró **que no apoyan el cierre del semestre, pero que se analizará caso a caso con los sostenedores.**

La crisis social y política que vive el país ha generado repercusiones en todo ámbito, especialmente, en el educacional, tanto así que se analiza poner término anticipado al año escolar público y particular subvencionado, debido a la violencia existente.

Tras dos semanas de paralización, el lunes se retomaron las clases de forma parcial, con horarios acotados, buscando completar el currículum.

Pero los graves incidentes que protagonizaron el miércoles grupos de alumnos intentando ingresar a otros establecimientos para conseguir mayor apoyo en las marchas, llegando, incluso, a botar portones para conseguir su objetivo, no dan garantía de seguridad para el alumnado.

Andrés Carter, presidente de RedCol, que agrupa a establecimientos subvencionados de la Región, dijo que considerando los niveles de violencia de gente externa a los colegios que representa, están llanos a solicitar el cierre del año escolar, si las condiciones no mejoran.

Pero se trata de una decisión compleja, pues generaría problemas administrativos relativos a la subvención y falta de contenidos para los menores.

El panorama sería aun más difícil para el mundo municipal, que ya asumió una paralización de profesores que duró 51 días, con la respectiva pérdida de contenidos.

Jorge Riffo, director del Daem penquista, manifestó que si bien se decidió que los alumnos volvieran a clases, pensando que los niveles de violencia disminuirían, la situación ha sido distinta, por lo que hoy se reunirá con los jefes Daem de la provincia para evaluar la posibilidad de solicitar concluir el año escolar de manera anticipada.

Afirmó que la decisión no complicaría a alumnos de cuarto medio, que ya cuentan con sus contenidos y se están preparando para la PSU. Sin embargo, el panorama sería distinto para el resto de los cursos, pues implicaría que los estudiantes tengan un vacío de contenidos, por lo que el próximo año habría que hacer pruebas de diagnóstico y nivelación.

Paralelamente, en el marco de la desmunicipalización, está en curso el proceso de concursos para cargos y se prepara la puesta en funcionamiento del Servicio Local de Educación Andalién Sur, que unificará los estableci-

mientos de Hualqui, Chiguayante, Florida y Concepción. Sería el primero que se instale en la Región a partir del 1 de enero de 2020.

Hasta el momento, la única petición oficial de término del año escolar es del Colegio Montaner de Hualpén, eso sí, sólo de séptimo básico a cuarto medio.

### La situación es compleja

En ese sentido, el seremi de Educación, Fernando Peña, reconoció que la situación más compleja se vive en Chiguayante y Concepción, con nive-

les de asistencia cercanos al 50%, aunque destacó que el resto de las comunas están con clases normales.

Ante este panorama el seremi se reunió con profesores y alcaldes para determinar qué hacer, cita en la que decidieron continuar las clases la próxima semana, pero con horario flexible.

Eso sí, advirtió que la recalendariación implicaría que los alumnos de colegios municipales deban recuperar durante todo diciembre y los de particulares subvencionados hasta la segunda semana de ese mes.

Al ser consultado sobre la posibilidad de cerrar el año escolar en forma anticipada, afirmó que no es política del Ministerio, pero dijo que será una situación que se irá viendo caso a caso con cada sostenedor.

Detalló que hay cinco establecimientos de la Región en toma: Hipólito Salas y el Liceo B-37 de Chiguayante; los colegios República de Brasil y Juan Gregorio Las Heras en Concepción y Luis de Álava en Florida.

En tanto, el colegio Sagrado Corazón de Concepción decidió suspender

clases para dar seguridad a sus alumnas, al igual que Amanecer y Adventista de Talcahuano.

### Particulares preocupados

El Instituto de Humanidades resultó con su portón dañado, luego que un grupo de cerca de cien escolares de otros establecimientos lo rompiera para exigir a los alumnos participar de la manifestación.

“El miércoles fueron los del Salesiano, nos patearon la puerta, la abrieron y salieron 57 alumnos (...) y hoy (ayer) como a las 11:00 horas llegaron de muchos colegios, patearon la puerta, rompieron el portón, con alto nivel de agresividad, ya no como invitando a los alumnos, sino como imponiendo su participación, diciéndoles que ellos eran privilegiados y que tenían que hacer algo”, dijo Katherine García, presidenta del Centro de Padres del Instituto de Humanidades.

El hecho, que duró 45 minutos, obligó al colegio a solicitar el retiro anticipado de los alumnos y, según García, analizarán el término del año escolar debido al alto nivel de violencia.

Mónica Jiménez, secretaria del Centro General de Padres del Lycée Charles de Gaulle, sostuvo que si bien la turba no ingresó al colegio, recibieron una serie de improperios que alteraron el diario vivir de una comunidad que, según dijo, ha instado a la participación ciudadana. “Francia ha luchado por los Derechos Humanos y sobre todo de los niños. No entendemos el nivel de violencia”, dijo.

El seremi de Educación afirmó que no se puede permitir la violencia en el contexto escolar y afirmó que en el caso que menores sean detenidos o sorprendidos en hechos vandálicos, los padres serían citados a tribunales, lo que podría implicar sanciones, además de las que están incluidas en los reglamentos escolares.



FOTO: CAROLINA ECHAGÜE M.

**El portón del colegio Instituto Humanidades terminó con daños.**

### OPINIONES

Twitter @DiarioConcepcion  
contacto@diarioconcepcion.cl

# Ciudad

LORENA LLORENTE, DIRECTORA DE TELETÓN CONCEPCIÓN

## “No están las condiciones sociales, por lo que aplazar la Teletón es pertinente”

La fundación con sede en San Pedro de la Paz está funcionando con horarios flexibles para los pacientes, a raíz de la contingencia.

Mauro Álvarez S.  
mauricio.alvarez@diarioconcepcion.cl

“Es una decisión que se venía evaluando desde el inicio de las movilizaciones sociales”, explicó la directora regional, Lorena Llorente, tras la cancelación del evento televisivo Teletón 2019, programada para el 29 y 30 de noviembre, y que fue aplazada para el 3 y 4 de abril de 2020.

“La postergación nace desde el advenimiento de toda esta nueva situación social; nosotros estamos en plena evaluación de qué es lo menos riesgoso para nuestra campaña y nuestro mensaje. Entendiendo esto, se llegó a la conclusión el día miércoles de cambiar la fecha para abril, se concluyó que era mejor postergar, ya que no están las condiciones sociales, de sensibilidad con el país, de lo que actualmente les preocupa todos los chilenos y, por eso, me parece totalmente pertinente hacer la campaña en el mes de abril”, explicó la directora del centro con sede en San Pedro de la Paz.

En cuanto a cómo ha sido el apoyo para las familias de otras partes de la provincia, a raíz de las manifestaciones y cortes de ruta, la profesional señaló que “el funcionamien-



FOTO: ISIDORO VALENZUELA M.

to de nuestro centro ha sido normal, obviamente con la flexibilidad de los accesos de nuestros niños. Funcionamos de 8:30 a 17:30 horas y con la flexibilidad para quienes vienen de lejos, haciéndoles cambios de horario en caso de ser necesario”.

Otro de los anuncios que se aplazó fue la inauguración del nuevo edificio remodelado. “Estamos con algunos retrasos por la recepción munici-

pal, antes teníamos más urgencia por la campaña, pero a raíz de todo lo que está pasando empezaremos a funcionar en el nuevo edificio a partir de diciembre”.

En Santiago, en tanto, el fundador y animador de la obra, Mario Kreutzberger, señaló que “la Teletón no se posterga, no cambia de fecha, porque la Teletón se hace todos los días, lo único que cambia es el evento televisivo”.

Respecto a cómo se financiará la fundación hasta abril 2020, la directora ejecutiva de Teletón, Ximena Casarejos, sostuvo que “esto se podrá gracias al aporte de los 23 auspiciadores involucrados en la instancia, en un monto que asciende a unos \$5 mil millones de pesos, que permitiría cubrir los gastos hasta abril”.

### OPINIONES

Twitter @DiarioConce  
contacto@diarioconcepcion.cl

FOTO: CÉSAR ARROYO / UDEC



## Entregan medalla centenario UdeC a investigadores internacionales

En el marco de los cien años de la Universidad de Concepción y del XLI Congreso Internacional de Farmacología, se realizó -en el auditorio Claudio Gay de la Facultad de Ciencias Naturales y Oceanográficas de la UdeC- una ceremonia de entrega de la medalla centenario a cinco destacados investigadores extranjeros que han cooperado con la universidad y el país.

En la ceremonia encabezada por el rector, Carlos Saavedra, se entregó la medalla a Cecilia Bouzat, científica argentina y ganadora del premio L'Oréal Unesco for Women in Science en 2004, quien colabora con neurocientíficos de la UdeC, y al doctor Antonio García de la Universidad Autónoma de Madrid, que cuenta con más de 400 publicaciones y es colaborador activo de la UdeC en formación de recursos humanos, intercambio de posgrado y proyectos.

Otro de los homenajeados fue el doctor Salvador Mondaca. El hondureño, que trabaja la Universidad de Manchester, Reino Unido, recibió en 1990 el Premio Príncipe de Asturias de Investigación Científica y Técnica, y además, fue candida-

Desde el 4 de noviembre y hasta

hoy se desarrolla el XLI Congreso Internacional y Reunión de la Sociedad de Farmacología de Chile.

to al Premio Nobel de Medicina por sus aportes en el conocimiento del óxido nítrico. Esto le valió el reconocimiento de la Corona británica, que le otorgó el título de Caballero por su aporte a la ciencia.

La medalla de la UdeC también fue recibida por el experto en neurociencia Ashley Bush, que cuenta con más de 451 publicaciones y 29 patentes. Está rankeado entre el 1% de los neurocientíficos más importantes del mundo, especialmente, por su aporte relacionado con el rol de los metales en la neurobiología de las enfermedades neurodegenerativas.

Asimismo, el doctor Tim Gallagher, químico médico perteneciente a la Universidad de Bristol en Reino Unido, que ha graduado a casi un centenar de doctores, cuenta con 200 publicaciones y patentes, es director de la Gordon Research Conference y ha recibido varios premios internacionales por su aporte a la ciencia.



FOTO: RAPHAEL SIERRA P.

## PDI investiga 50 casos de apremios ilegítimos en la zona

La Policía de Investigaciones confirmó que tiene a su haber 50 indagaciones por apremios ilegítimos cometidos en la zona por agentes del Estado, desde el pasado 19 de octubre.

La información fue confirmada por el prefecto de Concepción, Jorge Sánchez, quien explicó que las investigaciones están a cargo de la Brigada de Homicidios y apuntan a funcionarios de Carabineros, Ejército, Armada y un miembro de la PDI que corres-

ponde a la Bicrim de Chiguayante.

“Existen alrededor de 50 órdenes de investigar por este tipo de hechos, en donde hay personas civiles que han sido vulneradas en sus derechos, entre ellos existen procedimientos por delitos comunes”, explicó.

El funcionario detalló que hasta el minuto no existen denuncias por torturas.

En tanto, el prefecto de Concepción, Benjamín Piva, indicó que el mayor Luis Mahuzier, quien es investiga-

do por el disparo que dejó con daño en un ojo al camarógrafo de Mega, Alejandro Torres, se encuentra en proceso de sumario interno. “La Fiscalía administrativa lo está revisando, en tanto, el Ministerio Público realiza otra investigación que es penal”, cerró.

Además, indicó que se están realizando cerca de una treintena de sumarios internos por apremios ilegítimos al interior de la Prefectura de Concepción.

## Ciudad

MARCOS NEIRA, GERENTE DE OPERACIONES DEL SUPERMERCADO

# “Seguiremos con Kamadi abierto, somos más fuertes que la delincuencia”

Carlos Campos A.  
carlos.campos@diarioconcepcion.cl

Se organizaron y entraron para robar todo lo que se les cruzó por encima. Kamadi fue otra víctima de la delincuencia y violencia en Bío Bío, registrando pérdidas por 35 millones sólo en unos minutos. ¿Qué tiene que ver la sucursal de Los Carrera con todas las legítimas demandas en cuanto a educación, salud o pensiones? ¿Se solucionarán los problemas destruyendo locales comerciales?, preguntaban hoy los administradores y personal del concurrido local.

Marcos Neira trabaja allí. Es el gerente de operaciones y no estuvo en el momento preciso del ataque, aunque llegó a los pocos minutos. Con su furgón, aceleró por sobre las barricadas y subió las escaleras para incrustar el vehículo en pleno ingreso. “Mi primera reacción fue bloquear la salida. Así logré impedir el acceso de más vándalos. Como propietario da muchísima rabia, porque cuando quieres defender lo tuyo, sales para atrás. Uno cuenta con palos y cosas, pero hay gente que igual se pone muy agresiva para defender a los maleantes”.

### Uno más

Kamadi pasó a engrosar la lista de comercios saqueados o atacados en las últimas semanas. Marcos Neira cree que en su caso, se conjugaron una serie de factores. “Un grupo entró de inmediato a las cajas registradoras con bolsos. Sí o sí tenían estudiado el tema de antes. Otro grupo, estaba en Paicaví con Los Carrera en una barricada y fue directamente a saquear. Pero robar productos que no son de primera necesidad, no tiene sentido”.

Marcos cuenta que tiene un aliado clave contra la delincuencia: los veci-

**La sucursal ubicada en Los Carrera fue violentamente saqueada y se transformó en otro de los tantos locales comerciales afectados. Toda la acción fue captada en detalle por las cámaras, y fue viralizada en redes sociales.**

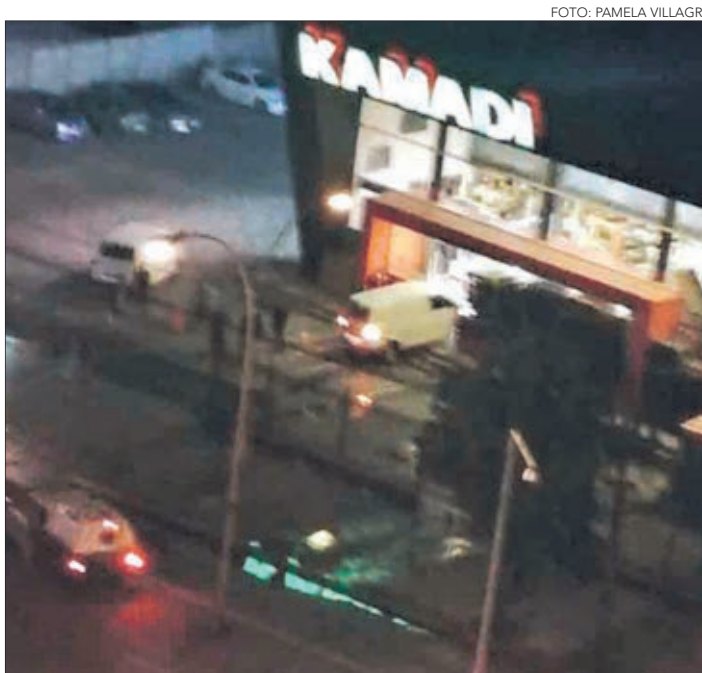

# 35

millones de pesos. En esa cifra avalúan la pérdida que tuvieron en Kamadi sólo por el saqueo del miércoles.

anclada al piso, hemos vendido la mitad de eso, o sea, sólo un 15%. Nadie se sostiene así”.

### Seguirán firmes

Con el panorama totalmente en contra, en Kamadi no dejarán de atender. Aseguran que su mismo equipo de trabajo les pide seguir con las puertas abiertas. “Como cualquier chileno, funcionamos en base a deudas y no podemos parar la máquina. Hay 70 familias atrás que dependen de nosotros, por lo que no buscamos que se vaya nadie. He ido a las reuniones que hace la Cámara de Comercio y hay gente a la que ya no le está alcanzando la plata, por lo que han despedido a su personal”, sostuvo Marcos.

Finalmente, con más fuerza que nunca, el gerente de operaciones sentenció que “sacaremos el vidrio y pondremos metal, además de alambre de púa. No daremos brazo a torcer y seguiremos con el local abierto. No estaremos al 100%, pero vamos a demostrar que somos más fuertes que la delincuencia. Hay que responderle a nuestra gente y para eso daremos pelea”.

### OPINIONES

Twitter @DiarioConcepcion  
contacto@diarioconcepcion.cl

nos. “Un gran grupo avanzó por Los Carrera gritando que iban a saquear Kamadi. Una vecina me avisó y fue crucial, porque llegué antes que Carabineros a defender lo nuestro con todas las garras. Sólo así pude reaccionar rápido. Incluso creíamos que las cosas se estaban calmando, pero después de lo que pasó ayer (miércoles), lo que hay ahora es netamente delincuencia”.

### Contra todo

Mientras autoridades siguen con su llamado al diálogo, a la calma y ase-

guran que el centro penquista está retomando la normalidad, son decenas de comercios los que sufren con actos vandálicos día a día. “Da impotencia evidentemente. Si vas a luchar quemando cosas en la calle, te la doy. Algunos cortan la calle para detener el tránsito, hacerse notar y está perfecto, es una forma de manifestarte”, afirmó Marcos.

Y agregó que “yo apoyo la causa, completamente. Las pensiones son indignas y hay un montón de cosas que se deberían cambiar, pero los vándalos se están aprovechando de

la masa para provocar desmanes son otra cosa. Ya vieron que por cantidad superan a la policía. Santa Isabel estuvieron saqueándolo un montón de rato y recién una hora y media después los Carabineros llegaron. Nosotros ya tuvimos que cerrar por completo el local de Maipú, ya que lo saquearon tres veces y está vacío. No sabemos si podremos abrirlo el próximo año. Y en la sucursal de San Martín, pese a que supuestamente estamos de a poco volviendo a la normalidad, las ventas han bajado un 30%. Y con la reja



## Ataque incendiario afectó a sede UDI y oficina parlamentaria de los Van Rysselberghe

Un principio de incendio afectó a la sede de la UDI en Concepción, que también opera como oficina parlamentaria de la senadora y presidenta del partido, Jacqueline van Rysselberghe, y de su hermano, el diputado Enrique van Rysselberghe.

Desconocidos lanzaron, pasadas las 19 horas, elementos incendiarios hacia el interior del inmueble, ubicado en calle Angol entre San Martín y O'Higgins, generando la emergencia que logró ser controlada por tres compañías de Bomberos.

Al momento del ataque no había funcionarios en el interior, mientras en el exterior se registraban manifestaciones. Más tarde llegaron hasta el lugar la senadora

Van Rysselberghe y otros dirigentes de la UDI, acompañados del intendente Sergio Giacaman y el gobernador provincial, Robert Contreras.

### Acusa motivaciones políticas

La timonel UDI aseguró que hubo un móvil político detrás del hecho. “Tratan de imponer, a través de la violencia, las ideas absolutamente totalitarias que ellos detentan. Ellos no pueden pretender imponer su visión de extrema izquierda a través de asustar a las personas”. Aprovechó, además, de reiterar sus críticas al trabajo de la Fiscalía, pues a su juicio, se dedica a “perseguir carabineros” en lugar de a quienes cometen los delitos.



# Economía & Negocios

<b>IPC</b>	
Septiembre	0,0%
Acumulada 12 meses	2,3%
<b>TPM</b>	
Desde 23/10/2019	1,75%

<b>UNIDAD DE FOMENTO</b>	
\$28.065,35	
<b>UTM NOVIEMBRE</b>	
\$49.229,00	

<b>BOLSAS DE VALORES</b>				
Ipsa	4.672,77	+1,60%	Igpa	23.392,03 +1,34%
<b>MONEDAS EXTRANJERAS</b>				
Dólar Observado	\$740,23		Euro	\$823,17
<b>COMMODITIES</b>				
Celulosa NBSK (US\$/Ton)	1.205	Cobre (US\$/libra)	2,69	
H. de pescado (US\$/Ton)	1.520	Petróleo(US\$/libra)	62,50	

## Testimonios

“Las ventas han bajado mucho. Por un lado, a la gente le da un poco de temor venir al centro. Por otro, tenemos que cerrar temprano”.

**Tienda Ecobebe.**

“El daño a las Pymes ha sido tremendo. Este mes será prácticamente en blanco”.

**Lucy Kuhn, de Cortinajes Kuhn.**

“Estamos abiertos dos horas al día, porque cierran la calle y nadie pasa por ahí”.

**Guillermo Rodríguez, de jabonería Made in France.**

Silvanio M. /Javier O. /Edgardo M.  
contacto@diarioconcepcion.cl

Los comerciantes detallistas del centro de Concepción, a través del gremio que los representa, enviaron una petición formal a las corredoras de propiedades, inmobiliarias y dueños de locales, solicitando flexibilidad en el pago de los arriendos del mes de octubre. La razón: una caída en las ventas que en muchos casos habría llegado a un 70%. En tales situaciones, no podrán cubrir los costos fijos, amenazando, incluso, puestos de trabajo.

En la carta de la Cámara de Comercio, Servicio y Turismo de Concepción, se solicita “facilidades para el cumplimiento de sus arriendos, ya sea descontándoles parte del arancel del mes o dándoles alternativas de pago”.

Claudio Hermosilla, dueño de joyería Valdés en galería Santander, frente a la plaza Independencia, explica la situación en ese sector.

“Recién esta semana pudimos abrir, entre 10 y 16 horas, pero la verdad es que las ventas han bajado en un 70% aproximadamente”.

Lucy Kuhn, de Cortinajes Kuhn, cuenta que su tienda va a cumplir tres semanas cerrada y que el mes será “prácticamente en blanco”.

“Como todos los mortales, debemos trabajar para subsistir, pagar sueldos a nuestros trabajadores, a proveedores y, por supuesto, pagar impuestos”, dijo la comerciante.

En la galería Las Araucarias, el panorama no es distinto. Irina Zapata, propietaria de una tienda de ropa para maternidad en esa galería, coincide:

“Las ventas han bajado. Muchas personas tienen miedo de ir al centro para comprar. Y, por temor, estamos cerrando los locales temprano, trabajamos media jornada”, detalla Zapata.

En Colo Colo llegando a O'Higgins funciona el Go Gyros, un local de comida rápida de Cristian Cano en socie-



FOTO: RAPHAEL SIERRA P

LOCATARIOS ADVIERTEN TEMOR DE LA POBLACIÓN EN CONCURRIR AL CENTRO DE CONCEPCIÓN

# Comercio detallista estima caída de un 70% en las ventas

**Comerciantes enviaron petición a inmobiliarias, corredoras de propiedades y dueños de locales, solicitando flexibilidad con arriendos de octubre. E ingresaron un recurso de protección contra el Presidente Piñera.**

dad con Zapata. Los propietarios han trabajado “a media cortina” e, incluso, disponen de mascarillas para los clientes, dado que ese sector ha sido uno de los focos de actos violentos.

### Piden más seguridad

Aparte, la petición de flexibilidad para pagar los arriendos, los comerciantes tienen una demanda que requiere urgencia: “Necesitamos de seguridad, para tener nuestros locales abiertos y poder vender”, explica Verónica Chamorro, de la boutique Piacere, en la Galería Martínez. Y agrega: “No doy más, hace poco me puse a llorar. No tengo plata para el personal ni para el arriendo. Si tu no está en la

tienda, es imposible vender. Y todas las tardes somos obligados a cerrar. Hay clientes que me piden la devolución del dinero de la ropa que compran para alguna celebración, porque están cancelando todas las fiestas y celebraciones”.

Claudio Hermosilla, de joyería Valdés, coincide en que se requiere mayor resguardo policial. De hecho, los comerciantes ingresaron un recurso de protección contra el presidente Sebastián Piñera “por falta de seguridad”.

“El problema político es grande, y de largo plazo, pero por ahora pedimos mayor resguardo policial. Una vez que las marchas y manifestacio-

nes pacíficas terminan, es cuando comienzan los actos de vandalismo. Nosotros podemos cerrar temprano, pero ¿quién nos asegura que no nos van a descerraraj?”.

En la galería San Nicolás, el mismo escenario desolador, según Guillermo Rodríguez, de la jabonería Made in France: “Los dos locales nuestros están en la zona cero. Las ventas han bajado un 70%. Una en Castellón, entre San Martín y O'Higgins, en frente a carabineros. Estamos abiertos dos horas al día, porque cierran la calle y nadie pasa por ahí”.

### OPINIONES

Twitter @DiarioConce  
contacto@diarioconcepcion.cl

## Economía & Negocios

CRISTIAN MALDONADO ES SOCIO Y GERENTE GENERAL DE FINTAX CONSULTORES

# Experto explica propuestas de cambios tributarios con “peras y manzanas”

**Resalta una mayor afectación a la clase media;** deja de recaudar de manera importante el fisco, se mantiene la idea de impuesto a la inversión regional y el beneficio a contribuciones de adultos mayores, junto con los gravámenes a las plataformas digitales.

**Edgardo Mora Cerda**  
edgardo.mora@diarioconcepcion.cl

Experto desglosa las propuestas de cambio más relevantes al actual sistema tributario y explica en qué consisten cada uno de ellos.

Se trata de Cristian Maldonado, quien es socio y gerente general de Fintax Consultores en Concepción y cuenta con una amplia experiencia en el ámbito contable y tributario, tanto regional como nacional.

En lo principal, destaca que “tienen una mayor afectación a la clase media y deja de recaudar de manera importante el fisco, adicionalmente, se mantiene la idea de impuesto a la inversión regional, beneficio a contribuciones adultos mayores e impuestos a las Plataformas Digitales.

**- ¿En términos tributarios, cuáles son los principales cambios propuestos?**

- Integración sólo para Pymes; Tributo a las propiedades de alto valor; IVA a la Construcción; eliminar pagos provisionales por Utilidades Absorbidas (Ppua); nuevo impuesto a Fondos de Inversión Privada (FIP); Mantener actual norma general antielusión, no aplicar repatriación de capitales ni impuesto sustitutivo al FUT e impuesto final del 45%.

**- En relación a los cambios, ¿en qué se avanza y en qué se retrocede?**

- Se avanza en que se le pone casaca al gato a los FIP, que no pagan impuestos hasta que se retiran, y no aplicar repatriación de capitales ni impuesto sustitutivo al FUT, que fue un incentivo que ya se dio y tenemos dueños, socios y/o accionistas que no pagarán impuesto en las



siguientes décadas.

Se retrocede en Integración sólo para Pymes, que implicará dejar de recaudar aproximadamente US\$ 400 millones y mantener la actual norma general antielusión, que era criticada transversalmente, por lo que es al menos curioso no modificarla.

**- ¿Qué es lo más relevante para las Pymes?**

- Sería la Integración sólo para Pymes, lo que no es tan efectivo porque si se considera Pymes a empresas con ventas de hasta más de \$2 mil

millones al año, no está puesto el foco en las verdaderas Pymes, sino que en las grandes empresas que clasifican como Pyme.

Nos quedaremos con 3 regímenes tributarios, en vez de 2, complicando el escenario tributario, siendo hoy más fácil permitir que las Pymes se cambien el Régimen de Renta Atribuida y obtengan ahí los mejores beneficios, pero sigue primando un tema político y no técnico.

**- ¿Qué significa la eliminación del IVA a las constructoras?**

- No se refiere a eliminar IVA, sino que a no aumentar el subsidio del IVA de la Construcción que se había planteado en la modernización tributaria a 4.000 UF, hoy en 2.000 UF, luego, se pensó en bajarlo a 3.000 UF, finalmente, se desecha la idea.

Lo que se pretende es no dejar de recaudar, eliminado el aumento de este beneficio, o sea, no es nada adicional, es sólo dejar fuera del proyecto la idea, que en conjunto con la del Tributo a las propiedades de alto valor son las de mayor impacto en per-

juicio de la clase media.

**- ¿Qué pasará con las grandes empresas y el sistema semi integrado?**

- Las grandes empresas seguirán en régimen semi integrado actual (o algo similar que surja de la discusión), teniendo, finalmente, que sus dueños tributarán hasta con el 44,45%, por eso, el acuerdo les garantiza a los dueños, socios y accionistas una tasa máxima del 45%.

Lo anterior pretende que no se agregue el nuevo tramo del 35% al 40%, porque ahí quedarían con tasa final de hasta 49,45%, adicional se mantiene actual norma general antielusión, lo que sin duda se lee con la compensación a mantener el régimen semi integrado.

**- ¿Cómo operará el alza de impuestos a los propietarios de altos patrimonios?**

- Como está planteado, es un impuesto directo a las propiedades de alto valor, sobre \$200 millones, con una tasa progresiva, pero no está definido como medir el Patrimonio, porque estos pueden ser los recursos que se poseen o, lo que es más lógico, los recursos que se tienen, menos lo que se adeuda por ellos.

El problema acá sería que podría, respecto a una propiedad, pagar impuesto hasta 4 veces, primero por la renta que obtuve y me permitió comprar, segundo, las Contribuciones que pagan las Propiedades, Tercero, este impuesto a las propiedades de alto valor y, por último, en caso de impuesto a las Herencias.

**OPINIONES**

Twitter @DiarioConcepcion  
contacto@diarioconcepcion.cl



## Internos de Penal Bío Bío se capacitan en atención al cliente

Con una emotiva ceremonia realizada en el Centro de Cumplimiento Penitenciario Bío Bío, 20 internos sellaron un compromiso con sus familias, al transcurrir dos semanas de iniciado su proceso de formación en la especialidad de Servicio Multicanal de Atención a Clientes,

20

internos sellaron un compromiso con sus familias, al transcurrir dos semanas de iniciado su proceso de formación.

gracias al Proyecto +R, impulsado desde el Ministerio de Justicia y Derechos Humanos.

El curso, con duración de dos meses, comprende contenidos de comunicación efectiva, dicción y manejo de expresión corporal, pasando por una práctica afín, para

entrar de lleno a trabajar en empresas de atención al cliente.

Director Regional de Gendarmería, coronel Diter Villarroel Montecinos, observó un énfasis por generar habilidades en rubros con posibilidades reales de colocación laboral.

## Economía & Negocios

FOTO: ARCHIVO / DIARIO CONCEPCIÓN



EL DICTAMEN descartó riesgo a las personas y a la operación de la planta.

### Aprueban plan de cumplimiento a Endesa

Por unanimidad, el Tribunal Ambiental de Valdivia acogió la reposición presentada por Endesa y decidió aprobar el plan presentado voluntariamente por la empresa para cumplir con la sentencia que la condenó a reducir en un 30% las emisiones de material particulado de su Central Bocamina, luego de que en diciembre de 2018 fuera declarada responsable de daño ambiental en el componente aire, de las comunas de Lota y Coronel.

El pasado 14 de octubre, el Tribu-

## 2018

en diciembre de este año, Endesa (hoy Enel) fue declarada culpable de daño ambiental en componente aire.

nal había rechazado el plan de cumplimiento, porque de acuerdo al plan inicialmente presentado por la empresa, se concluyó que el cierre del baipás del filtro de mangas del com-

plejo podía generar un riesgo para el funcionamiento normal de la planta.

De acuerdo a la resolución notificada este jueves 7, en su reposición la empresa aportó antecedentes que no había acompañado en la propuesta del plan de cumplimiento y que permitieron descartar riesgo a las personas y al funcionamiento de la Central Bocamina por el cierre de un baipás del filtro de mangas del complejo termoelectrónico a carbón que opera en Coronel.

INÉDITA INICIATIVA DE CARÁCTER VOLUNTARIO QUE BUSCA REDUCIR LA BRECHA SALARIAL DE LAS EMPRESAS

# Desafío 10X ya suma 1.200 empresas y espera llegar a las 10.000 en un año

La idea es reducir la diferencia entre sueldos máximos y mínimos a sólo 10 veces. El objetivo es ambicioso, ya que el promedio Ocede es de 32 veces, pero ya hay casos locales en tal dirección.

Javier Ochoa Provoste  
javier.ochoa@diarioconcepcion.cl

En Chile, en promedio, el sueldo de un Gerente General supera en 30 veces al de sus operarios y 47 veces el sueldo mínimo.

A partir de esa realidad, el dueño de la empresa de marketing Contingente, Cristián Mackenna, ideó Desafío 10X, que invita a las empresas a reducir la diferencia entre sus sueldos máximos y mínimos a sólo 10 veces (o fijar un sueldo mínimo de 22 UF bruto).

“Así podemos hacer una contribución significativa a la paz social y prosperidad, para construir un



CRISTIÁN MACKENNA, impulsor de Desafío 10X.

país más justo y mejor. Desafío 10X es voluntario. No queremos que sea obligación ni intentamos forzar a que se suba el sueldo mínimo. Simplemente queremos celebrar a los que pueden hacer un esfuerzo adicional. El que ya hace su máximo esfuerzo y no puede, no puede no más. Ni un empleo se puede perder y nuestra misión es mejorar los existentes.

- ¿Qué pasa con los cargos intermedios? ¿Sólo subirán los sueldos más bajos?

- Toda empresa funciona con escalas de sueldos, por lo que el alza del sueldo más bajo probablemente producirá una mejora en los sueldos de cargos intermedios. Es muchísimo mejor que lo que hay ahora y, de hecho, es mejor que la diferencia promedio que existe en países de la Ocede (32 veces).

- ¿Y al subir los sueldos, no se provocará una inflación que anulará el efecto?

- No, dado que se trata de una redistribución de la riqueza ya existente en la economía local.

- ¿Alguien controlará que las empresas cumplan su compromiso?

- Por ahora es un compromiso de palabra que los mismos empleados de las empresas deben verificar,



## 80%

de las empresas harán ambos cambios: pagar 22 UF bruto como sueldo mínimo y equiparar remuneraciones.

pero estamos trabajando para transformarlo en un proceso de certificación formal.

- ¿El cálculo de diferencia salarial y de salario mínimo aplica al sueldo líquido o bruto?

- Debido a la complejidad contable de hacerlo a través del sueldo líquido, se ha establecido para el sueldo bruto.

- ¿Cuántas empresas ya han firmado?

- Son 1.200 empresas, beneficiando a un universo de 28.550 empleados.

- ¿Hay que incluir los retiros de los socios como parte del sueldo?

- No. Sólo cuentan los sueldos brutos. El capital y el trabajo tienen riesgos y lógicas distintas que preferimos separar.

- Si se necesita tiempo para ajustar los sueldos, ¿se puede

Rector de la USM da primer paso a la equidad

El Rector Darcy Fuenzalida O'Shee comunicó ayer la decisión de disminuir voluntariamente su sueldo en un 30% como una señal de avance hacia una mayor equidad salarial y disminuir la brecha de desigualdad de ingresos dentro de la Universidad. Se busca contribuir hacia una universidad más equitativa y con menos desigualdades salariales, dijo. Además, solicitó la activación de un estudio que tendrá como objetivo la disminución de las brechas entre quienes perciben más y menos ingresos. El objetivo es incrementar los salarios más bajos de la Institución.

participar?

- Claro, se puede elegir el plazo para hacer el ajuste y el tipo de compromiso que se quiere tomar: sueldo mínimo de 22 UF o diferencia salarial de 10X (o ambas). Un 89% cumplirá en menos de tres meses.

- ¿La crisis social y política ayudó a que esto prendiera?

- Creo que sí, la coyuntura ha impulsado un potente cambio que esperamos siga interesando. Nuestra meta es que a un año, seamos 10 mil las empresas que adopten el Desafío 10X, lo que no es mucho si consideramos que existen unas 300 mil empresas operativas en Chile. Si queremos hacer un cambio estructural, necesitamos cumplir esa meta.

OPINIONES

Twitter @DiarioConce  
contacto@diarioconcepcion.cl

Voces de la Comunidad

# Concierto de Sinfónica y Coro UdeC: "La música es nuestra presión"



HANSELL HERNÁNDEZ y Mario Melliz.

En el Frontis de la Catedral de Concepción, integrantes de la Orquesta Sinfónica y del Coro Universidad de Concepción realizaron un concierto para la comunidad. "Queremos ayudar a crear un buen clima para los cambios que este país necesita", fueron las palabras de Carlos Traverso, director del Coro UdeC al inicio de esta presentación.



FLORENCIA BUCKLE e Isidora Alvarado.

Considerando el contexto nacional, el ensamble tocó obras de grandes compositores clásicos, tales como Beethoven y Mozart. Además, el cantante Feliciano Saldías acompañó al Coro y la Orquesta con temas de Víctor Jara. Se destacó también una de las obras maestras del compositor penquista y ganador del Premio Nacional de Arte mención Música, Enrique Soro, con "Danza fantástica".



LEONARDO GUZMÁN.



LUIS EDUARDO VILLARROEL y Anita Saravia.

Este concierto se repetirá el viernes 8 de noviembre a las 12:00 horas en el Teatro UdeC y contará con la participación de la Camerata Vocal de Concepción y de Feliciano Saldías.



JAVIER BUSTOS y Cristina San Martín.



EDUARDO ESPINOZA, Rubén Flores, David Arce y Nelson Herrera.



MÓNICA ARANEDA Amanda Díaz y Luis Díaz.

## Cultura & Espectáculos

Mauricio Maldonado Quilodrán  
mauricio.maldonado@diarioconcepcion.cl

Una serie de imágenes escalofriantes y paranormales, llevadas al terreno de la plástica, contempla “Motivo Alguno”, muestra del destacado artista Francisco Bruna y que ayer fue abierta al público en la Pinacoteca UdeC.

El proyecto, compuesto en esencia por cuadros de diferentes dimensiones y cinco dibujos hechos a carbón, trae de vuelta a Bruna al terreno de la pintura, el cual mantuvo en pausa debido a otro de sus iniciativas: “Estar ahí: Prácticas y formas de subsistencia en la Ruta de la Madera”, en la que estuvo enfocado en la fotografía y la temática de lo territorial.

“Si bien esto se sale de lo que hice el año pasado, siempre he trabajado con la pintura y, sobre todo, con las imágenes. ‘Motivo Alguno’ originalmente la iba a presentar el año pasado, pero por diversos temas, entre ellos, otro de mis proyectos, tuve que postergar hasta ahora”, señaló el artista.

De la misma forma en que se identifica o reconoce más por su veta pictórica, Bruna se ha interesado desde hace mucho tiempo en temas de índole tenebroso o chocante, pero no en un sentido sangriento, más bien fuertes y que lo derivaron al lado paranormal.

“Venía trabajando antes con el tema, con imágenes violentas sacadas, por lo general, de la prensa, ciertamente fuertes e impactantes, como, por ejemplo, una iglesia en llamas. En paralelo, apareció esto que habla un poco del terror, pero de un terror que está escondido, que muchas veces parece casi gracioso cuando uno se pone a observar imágenes de supuestos fantasmas”.

El también docente detalló en sí, sobre el contenido visual de la exposición, la cual se enfoca en “escenas que las personas han subido a la web y redes sociales, capturas de apariciones de fantasmas, poltergeist o cosas así, las que uno no sabe si son verdad o no. Y eso es lo que me



FOTO: CAROLINA ECHAGÜE M.

EL TAMBIÉN DOCENTE vuelve a la senda de la pintura con esta colección, creada el año pasado.

MUESTRA DEL DESTACADO ARTISTA FRANCISCO BRUNA

# “Motivo Alguno” se adentra en el mundo de lo paranormal

El proyecto alude a diferentes imágenes sacadas de la web y que dan cuenta de sucesos inexplicables, todas abordadas desde el prisma de la plástica.

interesa a mí en este caso. Como plantear la imagen fotográfica circulante, virtual, desde la desconfianza y qué rol cumple la pintura en ese caso”.

El artista es enfático en señalar

que más que asustar al público con la muestra, “busco plantear la pintura como una disciplina que juega con este tipo de desconfianza, por más que parezca una foto, es pintura solamente. Trato de dejar la ima-

gen lo más limpia posible, el dejar como una especie de intriga. No son pinturas hiperrealistas, es casi una representación de la fotografía, me interesa que se vea un poco la mancha, el gesto de la pintura, es

1 de diciembre permanecerá esta cautivante muestra en la Sala 5 de la Pinacoteca UdeC.

### Una temática intrigante

Para Bruna, la temática más oscura y de carácter siniestro es algo que desde siempre le ha interesado.

más bien fotorrealista, deviene de la fotografía sin ser cien por ciento realista”.

Sobre el título de la muestra, guarda una estrecha relación con aquellas imágenes, de lo inexplicable. “Es como cuando uno dice ‘por motivo alguno ocurrió tal cosa’. Como que no tiene una explicación, encontré que tenía cierta conexión con la temática, que son estas escenas ‘fantasmales’”, acotó Bruna.

Aunque la muestra pareciera estar casi descontextualizada de lo que se está viviendo en el país y la Región, no es tan así, es más para el artista está súper atingente. “Es una analogía a lo que son estas imágenes que están dando vuelta y que hoy en día tienen mayor connotación, porque si uno se da cuenta, con todo este movimiento social que está pasando, las imágenes virtuales, además de los videos que están circulando, están todo el rato hablando de ello, es decir, de creer o no, será un montaje o no. Tiene mucho sentido con lo que está pasando, sin aludir de forma directa al tema político”.

“Motivo Alguno” permanecerá montada hasta el próximo 1 de diciembre en la Sala 5 de la Pinacoteca UdeC, tras ello, está en planes el poder llevarla a otros espacios expositivos, tanto afuera como adentro de la Región, aunque por el momento no hay nada concreto.

### OPINIONES

Twitter @DiarioConcepcion  
contacto@diarioconcepcion.cl

## Balmaceda será escenario de jornada musical reflexiva

Organizado en conjunto entre Beast Discos y Balmaceda Arte Joven, hoy desde las 14:30 horas, en dicha corporación cultural, se realizará el evento “Más fuertes, más unidxs”, el que contempla música en vivo y charlas informativas.

Estas últimas llevan por título “¿Qué es la constitución?”, a cargo del abogado Esteban Sanhueza, y “Reconoce las fake news”, por parte

de los periodistas de Fake News.

Tras esta actividad, se dará paso al show musical en el auditorio de Balmaceda Arte Joven, en que participarán las bandas locales Frio-lento, Club de Carta Inglesa, Inei-no, Adolescentes sin Edad, Lolein y las solistas Análoga y Nadrán.

La adhesión a esta jornada musical tiene un valor general desde los \$1.000, ticket que se cancelará al ingreso del espectáculo.



FOTO: BALMACEDA

FRIOLENTO es una de las bandas presentes el cartel del evento.

## Coro y Orquesta UdeC replican hoy concierto gratuito

Tal como lo realizaron durante la jornada del miércoles, el Coro y Orquesta UdeC, reforzados por la Camerata Vocal de Concepción, realizarán hoy el concierto “La música nuestra expresión”.

La presentación, pactada al mediodía en el frontis de la Catedral, contempla una serie de piezas clásicas y populares, además de la participación especial de Feliciano Saldías.



FOTO: CORCUDEC

LA BATUTA de la presentación la llevará nuevamente Jaime Cofré.

## Deportes



### Mauricio Orrego fue 12° en Mundial Paralímpico

Culminó la actuación del deportista local, Mauricio Orrego, en el Campeonato Mundial de Para Atletismo 2019, que se desarrolla en Dubai, Emiratos Árabes.

El exponente de Hualpén participó de la

prueba de los 1.500 metros planos clase T46, donde se ubicó en el puesto 12° con un tiempo total de 4 minutos, 23.55. Ganador de la competencia resultó el búlgaro, Hristiyan Stoyanov, con 3:50.87.

FOTO: MINDEP BÍO BÍO



## Juegos de La Araucanía ya cuenta las horas

Partió la cuenta regresiva para el inicio de la edición 28ª de los Juegos Binacionales de la Araucanía, que se disputarán desde este domingo en la provincia trasandina de La Pampa.

La mayor fiesta del deporte del sur de Chile y Argentina reunirá, desde este fin de semana, a cerca de tres mil deportistas de siete regiones chilenas (debuta Ñuble) y seis provincias argentinas, que darán vida a una nueva versión del tradicional certamen Sub 19.

La delegación de Bío Bío competirá con la cifra récord de 144 deportistas en fútbol, básquetbol, ciclismo, judo, vóleybol, natación y atletismo, quienes se embarcarán durante esta jornada rumbo a Argentina para iniciar el domingo la competencia en las sedes de La Adela (judo), General Acha (ciclismo), General Pico (natación y básquetbol masculino), Santa Rosa (atletismo, fútbol, vóleybol y básquetbol femenino) y Castex (vóleybol masculino).

### A recuperar el sitio

“Nuestra delegación va con todas las expectativas de hacer unos grandes juegos y recuperar el lugar en el podio de la general que perdimos el año pasado en Punta Arenas. Será una semana de intensa competencia y esperamos que el buen rendimiento que han tenido este año nuestros deportis-



### Una semana con emblema de Chile

Hoy parte la delegación regional, cuyo retorno está contemplado para el viernes 15 de noviembre.

tas se vea reflejado en Argentina. Hemos tomado todos los resguardos para que la delegación tenga un traslado tranquilo y una estadía cómoda en La Pampa”, comentó Carlos Mellado, director Regional IND.

Una de las atracciones de la presente edición de los Binacionales será el estreno del fútbol y ciclismo damas. Ambas disciplinas fueron incluidas en una clara señal de equidad de género deportivo.

El grueso de la delegación de Bío Bío (vóleybol damas viajó antes para jugar amistosos en Argentina) se trasladará hoy vía terrestre hacia La Pampa y la competencia arrancará el domingo.

FOTO: ISIDORO VALENZUELA M.

GERALDINE LAGOS, SELECCIONADA CHILENA

# Figura auricielo se vestirá hoy con plumaje de cóndor

La capitana de la Universidad de Concepción integra el equipo nacional que disputa, a partir de hoy, el Sudamericano de rugby seven Valentín Martínez en Montevideo, Uruguay.

Samuel Esparza Muñoz  
samuel.esparza@diarioconcepcion.cl

Ya se encuentra en Uruguay la selección chilena de rugby seven femenino, que desde hoy será parte del torneo Sudamericano “Valentín Martínez”, en la ciudad de Montevideo. La cita reúne a los representantes de Argentina, Chile, Paraguay, Colombia, Perú y el dueño de casa Uruguay, además del último monarca, Brasil, en una instancia que se extenderá hasta este sábado en el Carrasco Polo Club.

Y una de las fijas en las “Cóncores” será Geraldine Lagos (23), jugadora de la Universidad de Concepción y quien participó de todo el proceso preparatorio junto al resto de las otras 11 convocadas, que defenderán el quinto puesto de 2018.

### Única de Bío Bío

En un equipo integrado por juga-

### Dos jornadas de competencia

Tras los resultados de hoy, los equipos se dividen para disputar el Challenge Trophy y el oro, que se define mañana.

doras de Arica, Santiago, Viña del Mar y Temuco, Geraldine es la única representante de la Región del Bío Bío, lo que ella destaca con orgullo. “Es una responsabilidad porque significa también representar bien a mi entrenador y mis compañeras de la UdeC, demostrar todo el trabajo que hay detrás, porque sin ellas y los entrenamientos con el club, hubiese sido imposible crecer”, dice la capitana auricielo.

En cuanto a sus objetivos en el torneo, Geraldine expresa que “mi

meta es mejorar mi desempeño como medio scrum, que es mi posición, y obviamente disfrutar la experiencia. El año pasado jugué por primera vez el torneo y la tensión del debut no me dejó gozar. Ahora soy más jugadora, tengo muchas horas de entrenamiento en el cuerpo, sé jugar bajo presión y tomar decisiones”, expresa.

Sobre el equipo, Geraldine asevera que “entrenamos muy duro en el CAR de rugby del Parque Mahuida en Santiago. Lo principal era conocernos, trabajar la defensa y ataque, además de corregir nuestras fallencias, y creo que estuvimos bien”.

Chile quedó en la Zona A con Brasil y Uruguay, y partirá hoy a las 10:00 horas ante las charrúas. Luego (13:27 horas) jugará con Brasil.

### OPINIONES

Twitter @DiarioConce  
contacto@diarioconcepcion.cl



# Deportes

CAUQUENES ABRE UNA PUERTA

## ¿Habrá opción de un tercer ascenso a Segunda?

**D. Concepción mira de reojo la quiebra de Independiente. Llegó la hora de cambios en Segunda.**

Paulo Inostroza/Carlos Campos  
contacto@diarioconcepcion.cl

Independiente de Cauquenes sorprendió a todos el miércoles, con un comunicado oficial donde se declaró en quiebra y anunció su retiro del fútbol profesional. La Segunda División, que ya se había quedado este año sin incluir a Naval, volvía a quedar coja. ¿Se salvará Lautaro del descenso? ¿Se abrirá la opción a un ascenso más de Tercera? Ahí, D. Concepción queda muy a la espera.

Alejandro Gaete jugó en los lilas, la UdeC y hoy defiende a Cauquenes. El defensor contó que “si para la gente fue sorpresa, para nosotros también. Nos enteramos por ese comunicado que leyeron todos y no se nos pasaba por la mente algo así. Cuando un club dice que está quebrado, tú tienes indicios, problemas mes a mes que vas notando. Acá no, siempre nos han cumplido con nuestros sueldos y, por eso, quedamos como para adentro”.

Más allá de la sorpresa, los whatsapp para lado y lado, y la preocupación de todo el plantel, ayer decidieron asistir a la práctica. “Entrenamos de manera normal, pensando en el partido que tenemos agendado para el martes contra San Antonio y, obviamente, conversamos como plantel. El profesor ‘Lucho’ Musrri nos dijo que mientras no se decidiera

nada concreto trabajáramos como siempre, lo otro lo dejaremos en manos de los dirigentes. Acá todos esperamos que esto se solucione”.

Pero la Anfp aún no ha tomado una decisión al respecto. Es más, ayer por la tarde debían reunirse los presidentes de los clubes de Segunda y la idea desde Santiago era buscar una solución para revertir esta quiebra. Lo complicado es que

Cauquenes y los demás equipos no quieren parches, necesitan un real apoyo a la división.

Gaete advirtió que “este no es un problema sólo de Cauquenes, es un problema de todos los clubes de la división, que no reciben el aporte que necesitas para un torneo que es de categoría profesional. Esta pelea que hay que dar en la Anfp no es por nosotros, es por Vial, por Colchagua, por todos”.

### Ilusión lila

Si se concreta la salida de Cauquenes, está la posibilidad

de que quede como descendido en lugar de Lautaro, que hoy es último en Segunda. La otra carta es que suba un equipo más desde Tercera, donde Linares ya se anotó en el profesionalismo.

El respecto, el presidente de Anfa, Martín Hoces, explicó

que “ese tema debe resolverse a través de la Federación, ellos ven cualquier tema en cuanto a cambios en los ascensos o descensos. No hemos barajado aún esa opción, porque recién salió esta noticia y se debe ratificar o no lo de Cauquenes”.

7

puntos tiene Cauquenes y es penúltimo. Con 4 unidades, hoy bajaría Lautaro.

Sobre la posibilidad de un tercer ascenso a Segunda, señaló que “obviamente es una opción que a los clubes de Tercera les gustaría, pero si hay modificaciones, en su momento recibiremos la noticia. Ahora estamos jugando instancias importantes y, por lo menos, no hemos tenido problemas en Tercera. La fecha pasada tuvimos 21 partidos y los 4 restantes no se programaron porque hubo dificultad con los traslados. Tuve la opción de estar en encuentros que se jugaron en sectores complicados y no hubo inconvenientes”.

### OPINIONES

Twitter @DiarioConcepcion  
contacto@diarioconcepcion.cl



FOTO: LUKAS JARA M.

## CLASIFICADOS

### JUDICIALES Y LEGALES

TALCAHUANO, CAUSA “ENRIQUE GARCIA-MADINABEITIA TERRAZ” V-40-2004 SOBRE POSESION EFECTIVA INTESTADA, CONCEDE AMPLIACIÓN, POSESIÓN EFECTIVA, HERENCIA DE DON ENRIQUE GARCIA-MADINABEITIA TERRAZ, OCURRIDO EN CONCEPCIÓN, EL 19 DE MAYO DE 1994, A SU HERMANA DOÑA ANGELA GARCÍA-MADINABEITIA TERRAZ, EN SU CALIDAD DE HEREDERA.

## OBITUARIO



Con profunda tristeza comunicamos el sensible fallecimiento de nuestra querida esposa, hermana, madre, suegra y abuelita, sra.

**RAQUEL DEL CARMEN PINO CARTES (Q.E.P.D)**

Su velatorio se realiza en la Parroquia San Juan de Mata. Su funeral será mañana, después de una misa a las 11.00 hrs., saliendo el cortejo al cementerio general de Concepción.

Su esposo: Reinaldo Vera Coello  
Hijos: Frank, Mariana, Cecilia, Alejandro, Pamela y familia.

Concepcion, 08 noviembre 2019.

# Entretención & Servicios

Santoral: Godofredo / Ninfa

EL TIEMPO

HOY  **9/20**

SÁBADO  8/21    DOMINGO  10/22    LUNES  8/22

LOS ÁNGELES  8/26

RANCAGUA  10/29

TALCA  10/27

SANTIAGO  12/30





CHILLÁN  9/27

ANGOL  8/23

TEMUCO  5/21

P. MONTT  6/15

## RADIACIÓN UV

RIESGO	TIME*	ÍNDICE
 EXTREMO	10	11 o más
 MUY ALTO	25	8 A 10
 ALTO	30	6 A 7
 MODERADO	45	3 A 5
 BAJO	60 o más	0 A 2

\*Tiempo Máximo recomendado de exposición (minutos).

## PUZZLE

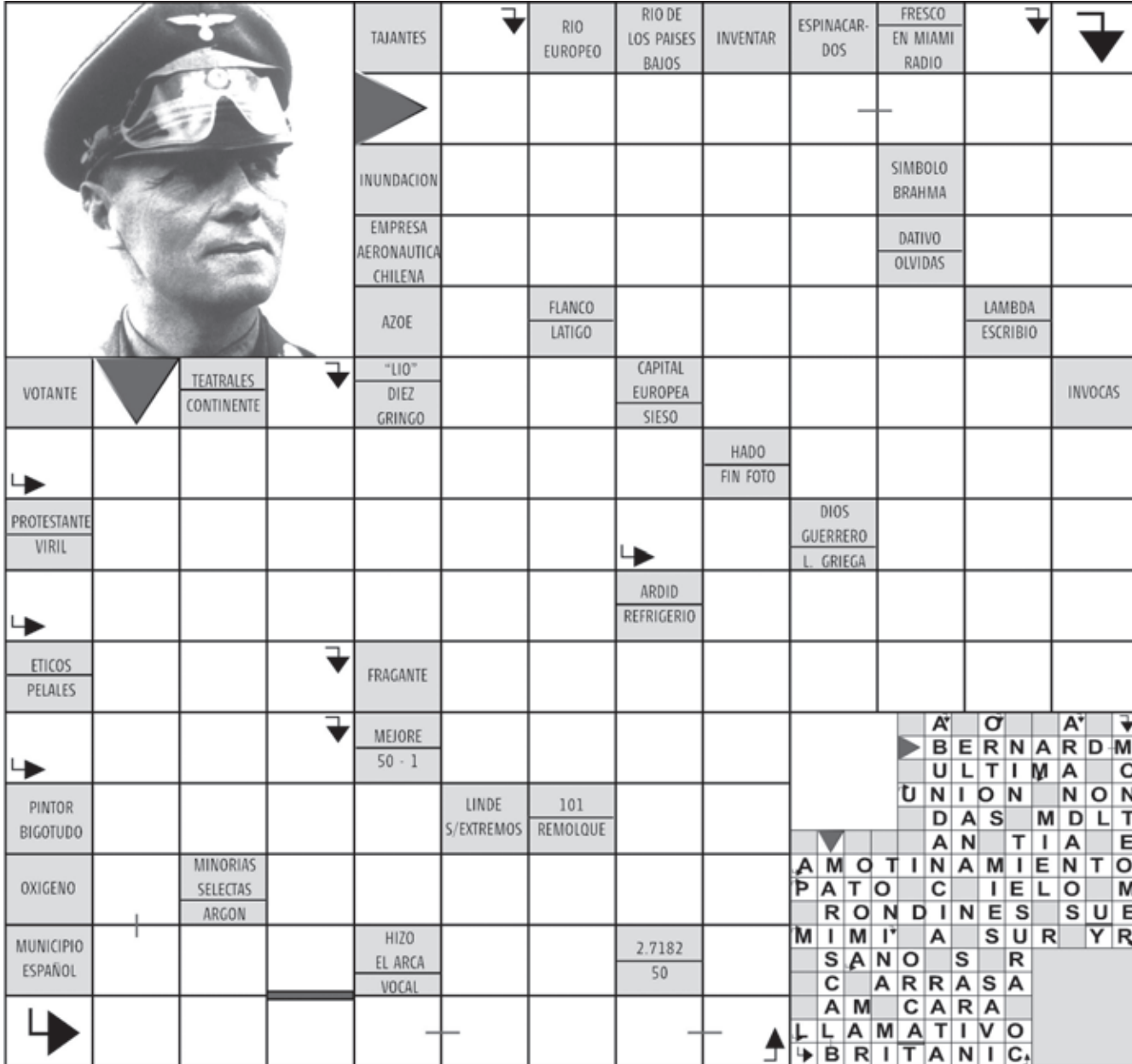

PUZZLE grid containing words and clues:

- TAJANTES
- RIO EUROPEO
- RIO DE LOS PAISES BAJOS
- INVENTAR
- ESPINACAR-DOS
- FRESCO EN MIAMI RADIO
- INUNDACION
- EMPRESA AERONAUTICA CHILENA
- AZOE
- FLANCO LATIGO
- LAMBDA ESCRIBIO
- VOTANTE
- TEATRALES CONTINENTE
- "LIO" DIEZ GRINGO
- CAPITAL EUROPEA SIESO
- INVOCAS
- HADO FIN FOTO
- PROTESTANTE VIRIL
- DIOS GUERRERO L. GRIEGA
- ARDID REFRIGERIO
- ETICOS PELALES
- FRAGANTE
- MEJORE 50 - 1
- PINTOR BIGOTUDO
- MINORIAS SELECTAS ARGON
- MUNICIPIO ESPAÑOL
- HIZO EL ARCA VOCAL
- 2.7182 50
- BERNARD M
- ULTIMA O
- UNION NON
- DAS MDLT
- ANTIA E
- AMOTINAMIENTO
- PATO CIELO M
- RONDINES SUE
- MIMI A SUR YR
- SANO SR
- CARRASA
- AM CARA
- LAMATIVO
- BRITANIC

## SUDOKUS

### FÁCIL

	2	6		9	8	5	3	
5	9	3		4		1	8	2
	1		3	5		6	9	7
		5			4		7	
	7	9		3		4		5
	3	4		7	1			9
6	5	7	4	1		8	2	
3	8				5	9	4	1
				8				

### DIFÍCIL

		6		3		7		
5			8	9	6			
	2			5				3
			7	6		8		
						6		
				1		3		
	5			4				9
		9						
				3		4	2	

## TELÉFONOS

Ambulancias:	131	Inf. Toxicológica:	2- 635 3800
Bomberos:	132	V. Intrafamiliar:	800 220040
Carabineros:	133	Delitos Sexuales:	565 74 25
Investigaciones:	134	Defensa Civil:	697 16 70
Fono Drogas:	135	Fono VTR:	600 800 9000
Inf. Carabineros:	139	Fono Essbío:	600 33 11000
Fono Familia:	149	Fono CGE:	600 -777 7777

## FARMACIAS DE TURNO

<b>CONCEPCIÓN</b> Salcobrand • San Martín 661	Ahumada • Av. Juan Bosco 501 (Atención durante las 24 horas)	<b>CHIGUAYANTE</b> Cruz Verde • Manuel Rodríguez 925
<b>SAN PEDRO</b> Farmacia Sana • Los Canelos N°102		<b>TALCAHUANO</b> Portus • Las lilas N°16, Los Condores



**Todo Deporte**  
TODOS LOS LUNES  
www.diarioconcepcion.cl