

## Aplicarán Ley Aula Segura en Liceo de Tomé tras brutal caso de bullying

Ataques protagonizados por un grupo de 10 estudiantes del Liceo Vicente Palacios terminaron con el intento de suicidio de uno de los afectados. Apoderados acusaron oídos sordos por parte del establecimiento.

CIUDAD PÁG. 5



## Preso quedó conductor ebrio responsable de choque donde murió una bebé de dos meses

La familia de la pequeña Sofía estaba preparando su bautizo y volvían a su casa, a menos de 1Km. Su madre la llevaba en brazos y no en su silla, porque sufría de reflujo y temían que se pudiera ahogar.

CIUDAD PÁG. 6

# Diario Concepción

Martes 6 de agosto de 2019, Región del Bío Bío, N°4074, año XII

CIRCULA CON LA TERCERA

COMPORTAMIENTO DEL PÚBLICO FUE CLAVE PARA LA RENOVACIÓN DE LA FECHA MUNDIAL, QUE SE ADELANTARÁ PARA ABRIL

# Gore afirma que Rally inyectó \$3.500 millones a economía local y confirma versión 2020

Comercio, hotelería y turismo exhibieron excelentes cifras, que esperan repetir el próximo año. CIUDAD PÁG. 7

Crisis maderera en Bío Bío y Ñuble lleva 300 despidos y estiman que 4 mil corren peligro

ECONOMÍA&NEGOCIOS PÁG. 8

FOTO: GENTILEZA SANDRA ALARCÓN



Día Internacional del Blues se celebra con nuevo festival

CULTURA&ESPECTÁCULOS PÁG. 12

FOTO: GENTILEZA RADIO SPORT



## Un jugador

local iba anoche por el oro del hándbol. Se trata de Sebastián Pavez, que junto al Team Chile jugaba con Argentina.

## Mellizas Abraham salen a ratificar la plata panamericana

Sampedrinas debutarán en el torneo, igual que Josefa Vila, Felipe Cárdenas y Felipe Lapostol. Otros que se estrenan son Isidora Jiménez, en atletismo, y Nicolás Imschenetzky, en equitación.

ECONOMÍA&NEGOCIOS PÁG. 14

EDITORIAL: ENTENDER EL OBJETIVO DEL MES DEL CORAZÓN

Verba volant scripta manent



**Arnold Schirmer @ArnoldCarlos**  
En Gran Concepción, de acuerdo INE 2012, habían más de 1.800 buses URBANOS trasladando a miles de pasajeros diariamente. Preocupa que 22,6% de conductores controlados hayan dado positivo a THC de marihuana, se repita en conductores de buses por riesgo.



**Claudio torres R @oficin\_r**  
En respuesta a @DitecMinvu @DiarioConce Es muy importante trabajar con los nuevos productos que hoy existen en la protección de la madera AF7000, protección contra termitas y retardante al fuego.



“No está en mis planes realizar viajes a China, es el momento de que ellos vengan (...)”. **Sergio Giacaman, intendente Región del Bío Bío.**

## ENFOQUE

Valentín Letelier, para referirse a los Partidos Políticos, decía “Las ideas se me asemejan a las gotas de agua que caen desde el cielo, estas pueden rodar por los llanos, perderse en el mar, congelarse en la cordillera, pero río y cauce de esas gotas de agua son los partidos políticos que limpian y fecundan el campo social”

La ética de las instituciones democráticas, se conjuga con el bien común y prioriza el servicio a la nación desde un conjunto de ideas, principios y valores compartidos que dan origen a proyectos colectivos, que conglomeran a militantes en torno a ese ideario común y compiten electoralmente, para alcanzar el máximo de participación y Poder posible al interior del seno del Estado para, a través de programas de gobierno y políti-

## Valentín Letelier



AUGUSTO PARRA AHUMADA  
República en Marcha

*El abandono del ethos de las instituciones democráticas las ha hecho devenir en agencias electorales.*

cas públicas, concurrir en la búsqueda de la materialización de ese ideario a través del Poder entendido como medio e instrumento.

El abandono del *ethos* de las instituciones democráticas las ha hecho devenir en agencias electorales, que maximizan por cualquier medio el rendimiento electoral colocando al Poder, como centro

de su quehacer y como un medio y fin en sí mismo, dejando de lado las ideas y el servicio a los nobles ideales éticos propios del servicio al bien común y a los valores y principios que se espera que encarnen en el ofrecimiento de programas, políticas y respuestas a las demandas ciudadanas desde sus propios ideales, profundizando el deterioro de la legitimidad, la representatividad y traicionando la confianza de la ciudadanía.

Por cuanto el gran desafío de revalorizar la democracia, devolver categoría, dignidad y prestancia al quehacer de sus instituciones se conjuga con abandonar la renuncia a hacer Política en la que han incurrido y en volver a poner las ideas como centro de su quehacer y su *ethos*.

## CARTAS

## Ley Jibia

Señor Director:

A medida que se acerca la fecha de entrada en vigencia de la maldita Ley Jibia, veo con mucha frustración como mis compañeros de trabajo, tripulantes de arrastre jibia, salen a pescar los últimos kilos de cuota que les queda, y parte el alma la angustia y la preocupación en sus rostros.

Como me gustaría que los honorables parlamentarios que tan orgullosamente han aprobado esta ley pudieran ver la realidad que están viviendo los trabajadores del sector; ellos que se llenan la boca diciendo que “defienden a los trabajadores”.

Por su parte, el gobierno del Presidente Piñera, que fue cómplice de esta ley, tampoco ha manifestado ninguna preocupación por los trabajadores que quedarán sin empleos a mediados de mes. Solicitaron miles de documentos para acreditar a los trabajadores del sector, pero a la fecha todavía no hemos recibido una respuesta.

Una vez más la cuerda se está cortando por lo más débil, la clase media, que serían nues-

## Desastre en Magallanes y acción climática

En julio hemos sido testigos de dos incidentes de envergadura por su negativo impacto en el medio ambiente y las personas. A la crisis del agua en Osorno, donde los ciudadanos tuvieron que padecer la ausencia total del suministro de agua potable, se sumó el vertimiento de 40 mil litros de petróleo diésel desde la planta de una compañía siderúrgica a la costa de isla Guarello en la Región de Magallanes, con la consecuente contaminación de 15 mil litros de agua de mar.

Tras conocerse el hecho, la Tercera Zona Naval dispuso el despliegue inmediato de la Barcaza “Elicura” y el patrullero oceánico “Marinero Fuentealba” para contener este desastre en isla Guarello, que según las autoridades fue rápidamente controlado y la fauna aparentemente no se ha visto afectada. En todo caso, habrá que esperar los resultados de la investigación iniciada por la Armada, a la que se sumó la PDI y la Fiscalía regional, para determinar las causas y responsabilidades del incidente así como dimensionar los efectos de un derrame de esta envergadura en el ecosistema marítimo.

Sin embargo, y por increíble que parezca, el derrame de diésel en isla Guarello podría que-

dar sin sanciones, debido a que por la antigüedad del proyecto –anterior a la entrada en vigencia de la Ley de Bases del Medio Ambiente– no fue sometido al Sistema de Evaluación de Impacto Ambiental, por lo que quedará al margen de las potestades sancionatorias de la Superintendencia de Medio Ambiente.

Esta apartada isla, tan desconocida para la mayoría de los chilenos, es un área de tránsito de grandes cetáceos, hogar de colonias de lobos y aves marinas, y hace parte del territorio ancestral de la comunidad Kawéšqar de Puerto Edén.

Cualquier derrame de hidrocarburos produce un daño en el medio marino. Aunque el petróleo fue contenido por una barrera que permitió confinarlo en una bahía, el diésel puede esparcirse a otras zonas debido a las corrientes marinas, por lo cual es un hecho que este incidente tendrá repercusión profunda en el frágil ecosistema marino y las prístinas aguas de la zona del archipiélago Madre de Dios, del que forma parte isla Guarello.

Un denominador común en las emergencias ambientales de Osorno y Magallanes, ha sido el error humano. Si una falla humana puede tener tan serias consecuencias en el medio

ambiente, resulta incomprensible que los protocolos de seguridad de las operaciones de una instalación no involucren una fiscalización rigurosa. Dicho de otro modo, una falla humana pone en evidencia una falta prevención de la empresa.

Esta es la mejor demostración de que las empresas deben incorporar, con urgencia y convicción, los criterios de sustentabilidad ambiental que hoy son estándares mínimos para el desarrollo de una inversión. La preocupación por el bienestar de las personas y cuidado del medio ambiente deben ser los motores que impulsen las mejores prácticas empresariales y la rentabilidad de las empresas.

En el año de la COP 25 en Chile, el mundo productivo no puede desatender el llamado y la oportunidad de sumarse a la acción que demandan las personas, única forma de avanzar hacia un desarrollo económico sostenible, hacer frente al cambio climático y mejorar la condición de vida de las actuales y futuras generaciones.

*Giovanni Calderón Bassi*  
Director Ejecutivo Agencia de Sustentabilidad y Cambio Climático

## Otra mirada

tros trabajadores, ya que es mucho más popular defender a los “pobres artesanales” y por otro lado la industria es la industria,

pero ¿quién se preocupa de los trabajadores de la industria?

Tendremos los chalecos amarillos, los trabajadores de la in-

dustria pesquera, que defender el empleo o la Plataforma Social en la calle. Estamos solos. Maldita Ley Jibia.

*Ricardo Flores Z.*  
Presidente Tripulantes de Arrastre

Las palabras vuelan, lo escrito permanece

EDITORIAL

# Entender el objetivo del Mes del Corazón

Las autoridades de salud han declarado al mes de agosto como el Mes del Corazón, el órgano cuyo funcionamiento, en estado de salud, suele pasar inadvertido y, por esa misma razón, descuidado. Es entonces necesario recapitular, tomar conciencia de su inaparente fragilidad.

Es más que una bolsa compuesta por músculos con vasos sanguíneos que entran y salen de él, en un circuito cerrado. Su funcionamiento se inicia muy temprano, a la 5ª semana de gestación. A diferencia de otros músculos, este funcionamiento no está sometido a la voluntad, sino automático, con un centro cardiorregulador situado en el cerebro, más influencia hormonal, lo que determina su intensidad y ritmo.

La altísima demanda sobre su funcionamiento determina una también alta posibilidad de afecciones y vulnerabilidades, es ese el objetivo principal de poner al corazón en el calendario; sensibilizar a las personas respecto a ese particular, ya que las enfermedades cardiovasculares son la primera causa de muerte en Chile, entre hombres mayores de 35 años y mujeres mayores de 50. Según el Ministerio de Salud chileno, las enfermedades cardiovasculares afectan por igual a hombres y mujeres, aunque la edad promedio en que afecta a los hombres es a los 55 años, mientras que a las mujeres es a los 65 años y al ser más tardía la edad que afecta a las mujeres, tienen el doble de riesgo de morir que un hombre en las mismas condiciones.

Las enfermedades cardio y cerebrovasculares, cobran la vida de más de 27 mil personas por año en nuestro país, el 25 por ciento de la población chilena tiene riesgo cardiovascular alto, y patologías como la hipertensión, la diabetes, el sedentarismo y la obesidad siguen siendo las enfermedades más pre-



**Según Minsal y OMS, cada 20 minutos una persona fallece en el país por enfermedades del sistema circulatorio y el 28% de las muertes de Chile son causadas por las enfermedades cardiovasculares.**

valentes. En efecto, según Minsal y OMS, cada 20 minutos una persona fallece en el país por enfermedades del sistema circulatorio y el 28% de las muertes de Chile son causadas por las enfermedades cardiovasculares.

El objetivo más importante de esta campaña, renovada anualmente, es sensibilizar a la población de la importancia de los factores preventivos de las enfermedades cardiovasculares, ya que, por ejemplo, la obesidad en nuestro país está presente en más del 70% de las personas de más de 15 años y un 30% en los niños, representando un factor de riesgo muy grave para la aparición de enfermedades de este tipo. Los factores de riesgo son acumulativos, por lo tanto, es indispensable hacerse cargo desde la edad más temprana, de lo contrario niños pueden desarrollar enfermedades cardiovasculares muy precozmente.

Para prevenir las enfermedades cardiovasculares se deben controlar los factores de riesgo como la presión arterial elevada, el colesterol alto, el tabaquismo, la falta de actividad física. Junto con ello, es importante mantener una dieta saludable y realizarse el examen de medicina preventiva anual, el que es gratuito en el sistema público de salud. Está probado que el 80% de las muertes prematuras por estas enfermedades cardiovasculares, podrían evitarse cambiando nuestros hábitos de alimentación por una dieta más saludable, consumir frutas y verduras, disminuir las grasas saturadas, sodio y abandonar hábitos como el alcohol y el cigarrillo y realizar actividad física constante.

No hay alternativa, para cada uno de nosotros este cuidado es de nuestra responsabilidad, desde temprano, es el primer significado de ponerse la mano en el corazón.

**OPINIONES**  
Twitter @DiarioConce  
contacto@diarioconcepcion.cl

CONSTANCIA

Adolfo Tación

¡No se vale!  
Me das dos días de sol,  
me haces pensar en la primavera  
y luego me muerdo de frío...  
¡Constancia, Conce, Constancia!



Rain

EN EL TINTERO

## El secreto mejor guardado

Se confirman científicamente las peores sospechas del género masculino, que por largo tiempo han logrado fabricarse una imagen de superioridad, basada en el cultivo del aparentemente gentil denominativo de sexo débil, para referirse a su contraparte femenina.

El hombre primitivo tuvo un gesto realmente lúcido, hace decenas de miles de años, intuyó que la mujer tenía las cosas mucho más claras que él y procedió a darle un terrible golpe para convencerla que si no era más astuto, era por lo menos más bruto, técnica que algunos desavisados pretenden seguir utilizando al día de hoy.

Pero, para la mayoría de los hombres, es evidente que ellas tienen competencias envidiables en cuanto a la apreciación rapidísima de la realidad, sentido práctico y una capacidad adivinatoria, o de intuición, que puede resultar alarmante.

Hace tiempo que la investiga-

ción viene dando señales que permiten explicar porque las cosas son así. Un estudio realizado por la Universidad Nacional de Investigación de la Escuela Superior de Economía, en Moscú, ha arrojado más luz sobre este asunto, concluyendo que el cerebro de los hombres necesita más tiempo y esfuerzo para cambiar de tarea que el de las mujeres, por eso los hombres no pueden hacer fácilmente dos cosas al mismo tiempo, pero las mujeres sí.

Se agrega esta información a otras en parecido sentido, observando que las mujeres conectan varios sectores del cerebro para procesar información, en claro contraste con el pensamiento más bien lineal y predecible de la mayoría de los hombres. Está por saberse si es esta capacidad una ventaja u otra parte de la diferencia, en cualquier caso, la RAE ya cambió aquello de sexo débil.



PROCOPIO

## Política

“Aprobamos o rechazamos una propuesta que nos envía el intendente”.

*Patricio Lara, consejero de RN.*

“Pedimos una entrevista con el intendente que tampoco se nos ha dado”.

*Andrés Parra, consejero PS.*

“Manifestaremos nuestro malestar en la comisión de Desarrollo Social”.

*Alicia Yáñez, consejera del PPD.*

OPOSICIÓN ACUSA FALTA DE SOCIALIZACIÓN DE LOS NOMBRES

# Teatro y Pacyt: últimas negociaciones para ratificar representantes del Core

Esta jornada el intendente entregará propuesta de nombres para el espacio cultural y desde el PPD y el PS se quejan que no ha habido ningún acercamiento de la autoridad para consensuar propuesta.

FOTO: CAROLINA ECHAGÜE M.



Ángel Rogel Álvarez  
angel.rogel@diarioconcepcion.cl

Hoy y mañana serán días de definiciones al interior del Consejo Regional (Core). Sí, pues la instancia política, a sugerencia del intendente, Sergio Giacaman, votará a favor o en contra de los cinco representantes con los que contará en el futuro el Parque Científico y Tecnológico (Pacyt) y definirá a los reemplazantes de los tres renunciados directores del Teatro Biobío.

El tema podría significar una señal importante, tras al cambio de timón que significó la salida del exintendente, Jorge Ulloa, y arribo de Giacaman. En su momento hubo críticas de consejeros opositores sobre la decisión de Ulloa tras presentar una lista de nombres para el directorio del Teatro que no respe-

### Solo reemplazos en el Teatro

Si bien existió la idea de presentar una propuesta con cinco nombres, Giacaman solo llegaría con los tres nombres que faltan.

### Votación en el plenario

Se espera que ambas propuestas se voten el miércoles en la tarde en el plenario del Core.

taba el equilibrio político.

La situación al interior del espacio cultural no ha sido fácil. Con acusaciones de malos tratos y acciones legales en curso, tres representantes del Core renunciaron a su cargo (Fernando Quiroga, Remberito Valdés y Héctor Campos) y hoy, en la comisión de Desarrollo Social, se conocerá la propuesta del actual intendente.

“No son nombres que nominemos, sino aprobamos o rechazamos una propuesta que nos envía el intendente. No ha llegado la propuesta, y será presentada mañana (hoy) en la comisión de Desarrollo Social para ver lo del Teatro y el miércoles a las 10 horas, en la comisión de Gobierno, veremos lo del Pacyt”, confirmó Patricio Lara (RN), presidente de las comisiones de De-

sarrollo Social y de Gobierno.

No obstante, el tema ya ha generado diferencias con la oposición.

“Ingresamos hace dos semanas una solicitud firmada por los jefes de bancada de los cinco partidos de oposición y a la fecha no hemos tenido respuesta. Pedimos una entrevista con el intendente que tampoco se nos ha dado. Lo más lógico es que mañana (hoy) nos proponga los nombres sin considerar nuestra solicitud de analizar previamente. Si voto, será en contra, por todo lo que hemos manifestado en relación a buscar los mejores nombres y consensuados que representen a todo el mundo de la cultura y eso obviamente también involucra al mundo del progresismo”, comentó el PS, Andrés Parra.

Coincidió en lo anterior, la repre-

sentante del PPD, Alicia Yáñez. Sin embargo, no aludió a su eventual voto, más bien se remitió a decir que “manifestaremos nuestro malestar en la comisión”.

El jefe de la bancada de la UDI, Luis Santibáñez, comentó que los nombres aún se estaban definiendo.

Aseguró que el oficialismo estaba en la búsqueda de “un acuerdo que garantice mejorar la calidad de la gestión del Teatro Regional y no el aprovechamiento político que hacen algunas autoridades que creen que aún están en el Gobierno”.

Sobre los eventuales representantes en el Pacyt sostuvo que el acuerdo debe potenciar “a todas las universidades de la Región”.

### OPINIONES

Twitter @DiarioConce  
contacto@diarioconcepcion.cl

Ciudad



Instituto San Pedro pide a Fiscalía formalizar a ex sostenedores

Los actuales sostenedores pidieron a la Fiscalía de Concepción formalizar a la anterior administración por diversos delitos.

De acuerdo a Lorena González, existe una querrela presentada hace 14 meses por delitos económicos

en contra de Julio Figueroa y Álvaro Hinojosa, en donde se incluye el uso fraudulento de las subvenciones escolares.

González, aseguró que el fiscal Nelson Viguera argumentó que esto se trataba de una "disputa familiar".

FOTO: CAROLINA ECHAGÜE M.



Marcelo Castro Bustamante  
marcelo.castro@diarioconcepcion.cl

AFECTADOS SON ESTUDIANTES DE 1° Y 4° MEDIO

# Aplicarán Ley Aula Segura en Liceo de Tomé tras brutal caso de bullying

Ataques protagonizados por un grupo de 10 estudiantes del Liceo Vicente Palacios terminaron con el intento de suicidio de uno de los afectados. Apoderados acusaron oídos sordos por parte del establecimiento. Daem y Seremi tomarán carta.

Consecuencias insospechadas alcanzó este lunes una reyerta ocurrida la tarde del jueves en las afueras del Liceo Vicente Palacios de Tomé.

Ese día, una decena de jóvenes, que no superan la mayoría de edad, agredieron a tres compañeros del mismo liceo, entre ellos dos hermanos de 14 y 17 años. Situación que quedó registrada en diversos videos.

Esto fue el corolario a reiterados episodios de bullying en contra de la menor de ambos hermanos, que cursa 1° medio. "Esto viene de marzo, mi hija comienza a sufrir hostigamiento en donde suben fotos a redes sociales con insultos hacia ella. Mis hijos están fuera de la comuna y tienen miedo, además de un daño psicológico muy grande", relató Johanna Pradenas, madre de los hermanos.

Maribel Mardones, apoderada y madre de la tercera agredida, aseguró que su hija estaba acompañando a su amiga. "Se trata de un hostigamiento que viene desde 8° básico. Yo avisé en el colegio para que estuvieran atentos. Mi hija es la mejor amiga de la niña que fue agredida, y ella fue agredida por

tratar de ayudar a su mejor amiga y recibió patadas, puños y un golpe en el pecho", comentó.

Otros episodios

Pero estos no serían hechos aislados, ya que hay un cuarto estu-

diente afectado, también de 1° medio, quien desde marzo viene sufriendo el acoso por parte de sus

compañeros de cursos mayores, situación que derivó en un intento de suicidio.

Explica el caso José Peña, papá del adolescente afectado: "A dos semanas de entrar a clases, mi hijo empezó a sufrir acoso por parte de chiquillos que se creían matones. Él ha recibido escupos, se turnan para pegarle, ha sufrido y el día del eclipse, mientras todos miraban al sol, él intentó suicidarse... Casi pierdo a mi hijo. Yo he reclamado desde el principio y no me han dado ninguna solución".

Todos los apoderados concordaron en acusar de absoluto desdén a la dirección del establecimiento, a cargo de Héctor Ruiz. El director de la Daem tomecina, Juan Manuel Riffo, aseguró que en las últimas horas el directivo no ha estado disponible y que por eso ha sido atendidos por la inspectoría general. "El director no ha podido hablar con ellos y no sé por qué no lo ha hecho. Déjenme analizar la situación, ya que estos episodios los conocimos recién el viernes y no tengo antecedentes, esto es algo grave. Hoy el director está en el colegio y le pedí que recabe todos los antecedentes", aseguró Riffo.

Aula Segura

Durante este lunes hubo un encuentro entre los apoderados afectados, la Daem y el seremi de Educación en donde se comprometió una reunión en el colegio el próximo viernes para analizar la situación, ya que los propios apoderados denunciaron el uso de armas blancas al interior del recinto.

Además, el seremi Fernando Peña confirmó la aplicación de la Ley Aula Segura tras estos episodios. "El relato habla de cómo se ha agudizado situaciones que se pudieron haber evitado, esperamos apartar a los agresores a tiempo las víctimas no tienen por qué hacerlo. Vamos a activar el protocolo que se encuentra en la ley de Aula Segura nos permitiría separar a los alumnos agresores".

Desde la Daem tomecina comprometieron vigilancia policiaca en las afueras del Liceo Vicente Palacios. "Esto es grave, ya que hay alumnos de diferentes colegios comprometidos en una situación escandalosa y nuestros esfuerzos se ven enlodados. Se han iniciado los protocolos pertinentes. Vamos a aplicar Aula Segura y es pertinente la presencia de Carabineros", concluyó Juan Manuel Riffo.

OPINIONES

Twitter @DiarioConcepcion  
contacto@diarioconcepcion.cl

## Ciudad

# 1.14

### gramos

de alcohol por litro de sangre registró Sáez Rodríguez.

### La familia explicó que la lactante

de dos meses iba fuera de la silla de retención porque sufría de reflujo y la mamá quería vigilar que no se ahogara.

Carolina Abello Ross  
carolina.abello@diarioconcepcion.cl

En silencio, sin manifestaciones ni de su familia ni de los parientes de la pequeña Sofía Ponce Ortega, Felipe Sáez Rodríguez (37), escuchó la sentencia de la jueza Carolina Llanos, que decretó que debía cumplir prisión preventiva en la cárcel de Coronel.

No era la primera vez que se enfrentaba a algo similar: el Ministerio Público, en la audiencia, reveló que el hombre ya tenía una causa vigente por manejo en estado de ebriedad del 20 de septiembre de 2018, la que aún se encuentra en investigación, antecedente que fue citado por la magistrada para dictar la medida en su contra.

Sáez estaba detenido desde el pasado sábado, cuando la fiscalía solicitó la ampliación de detención, a la espera de antecedentes. La noche del viernes, en el kilómetro 14, en el tramo en San Pedro de la Paz y Coronel, el vehículo en que se trasladaba el imputado chocó al automóvil en que viajaba la bebé de dos meses, en el asiento delantero, en los brazos de su madre, junto a otros familiares.

Según los antecedentes revelados por la Fiscalía en la audiencia, el detenido registró 1,14 gramos de alcohol en la sangre. El accidente se desencadenó luego de que éste último se pasara una luz roja, según el preinforme de Carabineros.

En la audiencia, la abogada asistente de la Fiscalía, Belén Kuzmanic, formalizó a Sáez Rodríguez, por los delitos de manejo en estado de ebriedad causando muerte, lesiones y daños y solicitó la prisión preventiva, argumentando que su libertad representaba un peligro para la seguridad de la sociedad y que arriesga una pena de 10 años de cárcel, sin beneficios durante el primer año de condena, al haberse invocado la Ley Emilia.

Sin embargo, el defensor Felipe Martínez se opuso a la petición y solicitó que se aplicara arresto domiciliario para su cliente, ya que aún no está claro cómo Carabineros precisó que el imputado cruzó con luz



FOTO: ISIDORO VALENZUELA M.

TRIBUNAL LO CONSIDERÓ UN PELIGRO PARA LA SOCIEDAD

# Preso quedó conductor ebrio responsable de choque donde murió una bebé de dos meses

**Pese a un error en el preinforme de Carabineros, el hombre fue enviado a la cárcel de Coronel. Fiscalía reveló que tiene una causa vigente por estado de ebriedad.**

roja, por lo que calificó de “insuficiente” el preinforme de Carabineros, el que además contenía un error que también fue criticado por la jueza: se dejó constancia de que el im-

putado iba sobrio y que era el conductor del auto donde iba la bebé el que iba en estado de ebriedad, lo que se aclaró con los exámenes realizados al detenido.

Por eso, finalmente, la magistrada declaró la prisión preventiva, envió al imputado a la cárcel de Coronel y otorgó un plazo de tres meses al Ministerio Público para

finalizar la investigación.

**“Queremos que este tipo no maneje más”**

La familia de la pequeña Sofía estaba a días de celebrar su bautizo. Estaban en esos preparativos, y por eso se trasladaban de una casa a otra la noche del accidente. Su madre la llevaba en brazos, y no en una silla de retención, porque sufría de reflujo, por lo que consideraron que llevarla en brazos era más seguro, explicó Johnny Ponce, su tío y padrino.

“La mamá todavía no reacciona, por eso le pedimos a ella y a mi hermano que no vinieran hoy, porque no queremos que se expongan más. Ella llevaba a la bebé en brazos, porque iba llorando, se podía ahogar con los reflujo y apenas iban a desplazarse un kilómetro”.

“Queremos que haya justicia, que el tipo esté todo el tiempo posible en la cárcel y que no vuelva a tomar un volante en su vida, porque no es la primera vez que maneja con alcohol”, dijo Betsy Bustos, familiar de la niña.

**OPINIONES**

Twitter @DiarioConce  
contacto@diarioconcepcion.cl

# Ciudad

FECHA MUNDIAL SE ADELANTA PARA ABRIL DEL PRÓXIMO AÑO

# Buen comportamiento del público fue fundamental para asegurar Rally 2020

Un retorno de \$3 mil 500 millones de pesos fue lo que dejó la versión 2019, en que el comercio, la hotelería y el turismo destacaron con buenas cifras, las que esperan repetir en esta versión.

Gonzalo Henríquez  
contacto@diarioconcepcion.cl

Un positivo balance dejó la fecha mundial de Rally realizada entre el 9 y el 12 de mayo de este año, según un estudio encargado por la Seremi de Economía y Sernatur, lo que fue destacado por el intendente, Sergio Giacaman, quien confirmó a la Región del Bío Bío como sede para una nueva fecha de este evento el año 2020.

“Quedamos con la sensación de que fue algo muy bueno. Los miembros de la FIA (Federación Internacional del Automóvil) nos comentaron que vieron una fecha de características extraordinarias, de los mejores eventos en los que habían participado. Pero para validar eso, lo que hicimos fue encargar un estudio similar al impacto que tuvo REC, donde pudimos medir el resultado desde el punto de vista económico y social para la Región”, indicó el intendente.

Fueron más de 200 personas encuestadas entre comercio, empresas y público en general que valoraron que este tipo de actividades se realicen en el Gran Concepción, tanto desde el punto de vista de los beneficios que conlleva, como para potenciar a la Región como un polo turístico relevante, tanto para los nacionales como los extranjeros.

“Más de 150 mil personas presenciaron el evento durante esos días y

desde el punto de vista de los ingresos hablamos de una cifra superior a los 3 mil 500 millones de pesos de retorno, lo que quiere decir que fue tres veces superior a la inversión, porque el costo fue de mil 200 millones, y eso valida la decisión de mantener esta actividad para los próximos años. También nos interpela para poner manos a la obra y trabajar desde ya para lo que será la fecha del 2020. Lo que me preocupa es que algunos alcaldes manifestaron que tenían una mayor expectativa en cuanto a la activación en sus comunas, entonces lo que debemos proponer es cómo realizamos otros eventos más pequeños en cada una de ellas”, agregó Giacaman.

En tanto, Felipe Horta, productor del evento, adelantó que en esta ocasión Chile tendrá su fecha antes que Argentina y ya no en mayo, sino en abril del 2020, lo que permite contar con mejores condiciones climáticas y aumentar la posibilidad de que los ralistas se queden una semana más en la Región, beneficiando aún más a quienes se ven directa e indirectamente beneficiados con este evento de categoría mundial. “La apreciación es que la experiencia fue tremenda, nos sacamos un muy buen puntaje, pero donde definitivamente Chile se luce es en el comportamiento del público, muy educado, bien formado, lo que fue fundamental para confirmar una nueva fecha en la Región”.

La directora de Sernatur, Natalia Villegas, dijo que “podemos decir que estos estudios logran decirle a la comunidad y al Consejo Regional (que aportará 600 millones para la versión del 2020) que la inversión es un retorno positivo, por lo tanto, vamos a seguir potenciado este tipo de eventos”.

El seremi de Economía, Mauricio Gutiérrez, señaló que “el rally permite posicionar a la Región del Bío Bío como un lugar atractivo para el

## ESTUDIO DE IMPACTO CAMPEONATO MUNDIAL DE RALLY WCR 2019

### PERFIL COMERCIOS Y SERVICIOS

#### RUBROS

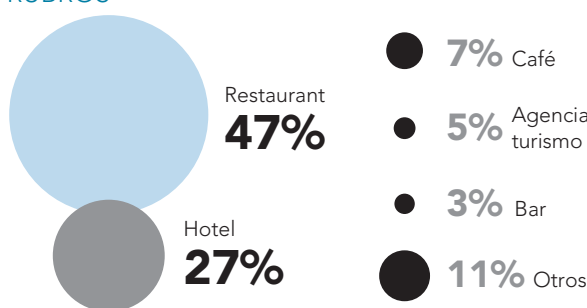

#### ANTIGÜEDAD DE LA EMPRESA



### UBICACIÓN

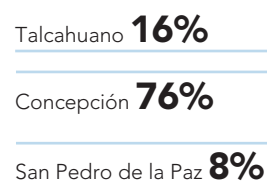

### CANTIDAD DE TRABAJADORES



### TURISMO

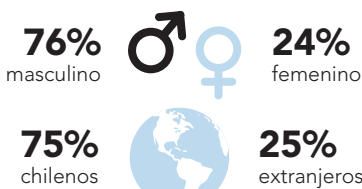

### TASA DE OCUPABILIDAD



### IMPACTO ECONÓMICO



#### IMPACTO ECONÓMICO INDIRECTO

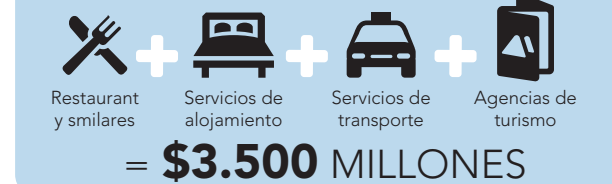

### IMPACTO SOCIAL-CULTURAL - PERCEPCIÓN

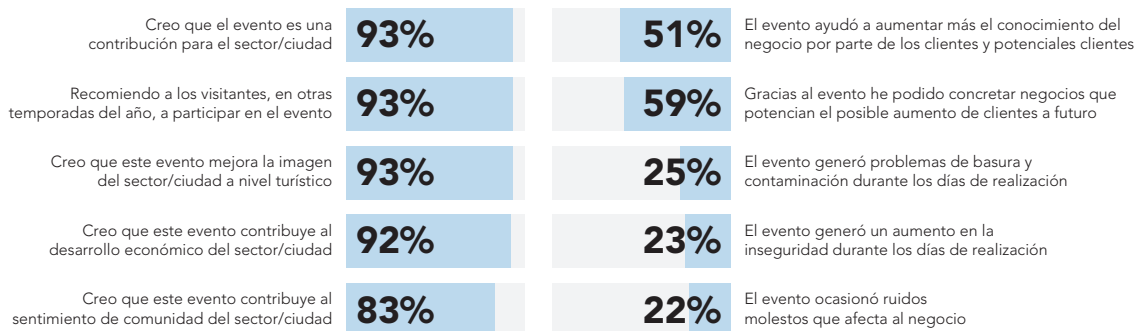

FUENTE: SERENATUR

SARAH MONTTI • DIARIO CONCEPCIÓN

### Un 93% de los encuestados

cree que el Rally es un evento que contribuyó al desarrollo de la ciudad.

### Un 30% aumentó la ocupabilidad

Mientras sólo un 25% señaló que provocó problemas con la basura y la contaminación.

turismo. Un 3,4% de retorno de la inversión y beneficios en rubros como hotelería, restaurante, transporte, café, agencias de turismo y bares así lo demuestran”.

Juan Pablo Spoerer, seremi del deporte se mostró satisfecho e indicó que la confirmación de Chile para la fecha del próximo año es fru-

to del buen trabajo a nivel regional y “esperamos que se desarrolle de la misma manera, trabajando desde la base, con rutas consolidadas y etapas sólidas para garantizar el mismo éxito de la versión 2019”.

### OPINIONES

Twitter @DiarioConcepcion  
contacto@diarioconcepcion.cl

## Economía &amp; Negocios

<b>INACER</b>	
Octubre-diciembre	<b>3,8%</b>
<b>IPC</b>	
Junio	<b>0,0%</b>
Anual	<b>2,3%</b>
<b>TPM</b>	
Desde 07/06/2019	<b>2,5%</b>

<b>UNIDAD DE FOMENTO</b>
<b>\$27.953,42</b>
<b>UTM AGOSTO</b>
<b>\$49.033,00</b>

<b>BOLSAS DE VALORES</b>					
Ipsa	4.780,39	<b>-2,15%</b>	Igpa	24.339,58	<b>-2,07%</b>
<b>MONEDAS EXTRANJERAS</b>					
Dólar Observado	<b>\$721,70</b>		Euro		<b>\$808,45</b>
<b>COMMODITIES</b>					
Celulosa NBSK (US\$/Ton)	<b>1.205</b>		Cobre (US\$/libra)		<b>2,56</b>
H. de pescado (US\$/Ton)	<b>1.600</b>		Petróleo(US\$/libra)		<b>54,99</b>

FOTO: PRENSA DIPUTADO GASTON SAAVEDRA



COLETAZO DE LA GUERRA COMERCIAL DE ESTADOS UNIDOS PROVOCA EL CIERRE DE AL MENOS SIETE ASERRADEROS

# Crisis maderera en Bío Bío y Ñuble lleva 300 despidos de 4.000 en peligro

De acuerdo al presidente de Pymemad, Michel Esquerré, se trata de una situación que requiere medidas, por lo que ayer se reunieron con la Seremi de Economía, Agricultura y el diputado Gastón Saavedra.

Felipe Placencia Soto  
felipe.placencia@diarioconcepcion.cl

Se trata de una crisis anunciada. El gremio de pequeños y medianos empresarios madereros, Pymemad, advirtió en su momento que el sector estaba resentido por los incendios de 2017, ya que provocarían la escasez de materia prima.

Y la guerra comercial de Estados Unidos llegó de sorpresa para convertirse en otro problema serio: la baja en las exportaciones.

Tanto así que de acuerdo al presidente de esta colectividad, Michel Esquerré, siete aserraderos tuvieron que cerrar, provocando 300 despidos, mientras que otros tomaron como medida bajar las líneas productivas.

## Proyección

"Llevamos siete aserraderos cerrados en un número aproximado. Varias plantas han bajado turnos y rea-

# 35

Es la cantidad de madereras que desde el 2016 a la fecha han cesado operaciones, según el diputado Gastón Saavedra.

lizado vacaciones anticipadas. Es decir, llevamos unas 12 a 13 plantas que están afectadas hoy en día", lamentó Esquerré.

El escenario futuro puede ser peor. "Estimamos que al menos ha habido 300 despidos y pueden ser hasta 4.000 en la Región de Bío Bío y Ñuble".

De hecho, el propio Esquerré, tuvo que enviar de vacaciones a trabajadores de su planta, tiempo en que pensará cómo optimizar el funcionamiento de Forestal Collicura.

"En mi empresa operan 70 perso-

nas y hacemos madera aserrada para el mercado internacional. Estamos viendo qué hacer. Los mercados están contraídos. No queremos cerrar ni nada, pero depende de la profundidad a la que llegue el problema", aseveró el empresario.

## Reacciones

Tanto la Seremi de Economía y Agricultura están pendientes de la situación y precisaron que tomarán la información para que sea contrastada por Infor y Conaf.

Ayer las autoridades sostuvieron una reunión con representantes de Pymemad y el diputado Gastón Saavedra junto a su equipo.

De acuerdo al titular de agricultura, Francisco Lagos, la mesa forestal está trabajando y se han entregado ayudas como insumos para incentivar los bosques melíferos (miel) y para la reforestación en zonas daña-

das por los incendios.

"Se hizo una mesa regional forestal muy potente en abril y nuevamente a principios de julio", indicó la autoridad.

En tanto, el seremi de Economía, Mauricio Gutiérrez, manifestó que es importante que las pequeñas y medianas empresas junto con las grandes (Corma) trabajen en conjunto.

"Estamos trabajando para acercar a estos dos mundos que parece que fueran contrapuestos, pero que se complementan", dijo.

"Lamentablemente, las pymes tienen muchos menos instrumentos de sobrevivencia que las grandes compañías", acotó Esquerré.

## ¿Subestimación?

El diputado Gastón Saavedra (PS), al ser consultado de si se subestimó la "guerra comercial de Estados Unidos", éste fue claro.

"Siento que efectivamente muchas

veces les explicamos a los economistas de gobierno lo que estaba pasando en el extranjero. Sobre los efectos que estaba teniendo hacia el interior del país. Hoy está en plena vigencia y rigor esta guerra internacional respecto a los indicadores económicos. La baja del cobre, la alza del dólar, que, por tanto, provoca la depreciación del peso chileno, la falta de creación de empleo y la economía que no está funcionando. Entonces es una situación compleja en que se tienen que tomar medidas como país y como nación, en términos absolutamente unitarios y convergentes para poder defendernos y mantener algunas posiciones comerciales que reportan ingresos y que permitan que el empleo se siga sosteniendo en la Región", opinó el parlamentario tras finalizar el encuentro.

## OPINIONES

Twitter @DiarioConce  
contacto@diarioconcepcion.cl



## Economía & Negocios

COMISIÓN PARA EL MERCADO FINANCIERO PONE A DISPOSICIÓN ÚTIL HERRAMIENTA ON LINE

# CMF: Sepa el monto y el tiempo que demorará en pagar su tarjeta de crédito

Javier Ochoa Provoste  
javier.ochoa@diarioconcepcion.cl

Un aproximado de 17,8 millones de tarjetas de crédito circulan hoy en Chile, de ahí la importancia de saber usar bien esta importante herramienta, cada vez más usada por las personas para realizar sus pagos.

En este contexto, cobra importancia una nueva herramienta on line que la Comisión Para el Mercado Financiero (CMF) puso a disposición de las personas, sistema que permite realizar simulaciones, calcular el monto de los intereses a pagar y el tiempo que se demorará en pagar lo adeudado, de manera tal de poder organizar mejor el plan de pago y la propia economía personal o familiar.

La institución también detalló, en las condiciones a considerar tras usar este simulador, que debe tenerse presente que pagando sólo el monto mínimo sugerido que aparece en el estado de cuenta, en algunos casos no se reduce la deuda de la tarjeta y, por el contrario, dicha deuda podría aumentar.

Esta última situación se produce cuando el pago mínimo sugerido no alcanza a cubrir los intereses del período.

De acuerdo a los datos de la Superintendencia de Servicios Financieros (Sbif), en Chile hay más de 22,3 millones de tarjetas de débito vigentes, mientras que las de crédito alcanzan los 17,8 millones.

Lo anterior, refleja un aumento de 35,1% y 171% respectivamente en los últimos 5 años.

El exponencial aumento de los plásticos se tradujo también en un crecimiento en la cantidad de operaciones que se realizaron con los mismos: entre diciembre de 2013 y el mismo mes del año pasado, las operaciones con tarjeta de débito incrementaron un 122%, totalizando 157 millones de pagos en diciembre de 2018.

No obstante, el uso de esta misma tarjeta para hacer gi-

**En paralelo, experta entrega consejos para que este instrumento financiero se transforme en un aliado y no en un dolor de cabeza.** Clave es comprar bienes durables y aprovechar promociones para usarla sin cancelar intereses.

FOTO: ISIDORO VALENZUELA M.



### Compras en el extranjero

Se hace más difícil calcular cuánto se terminará pagando, porque se basa en el valor del dólar del día en que se compró.

ros en cajeros automáticos ha ido disminuyendo, pues a fines de 2013 correspondían al 32,2% de las ejecuciones de ese plástico y el año pasado alcanzaron sólo al 24,9%, retrocediendo más de 7 puntos porcentuales.

### Consejos

La secretaria de Estudios de Programas Advance Facultad de Economía y Negocios USS, Daniela Catalán, aconsejó que lo primero que se debe plantear es que una tarjeta de crédito puede ser su mejor aliada o convertirse

en su peor enemiga si no existe un manejo responsable de las finanzas. Si la persona es capaz de utilizar de manera inteligente su tarjeta de crédito no verá afectado su flujo de caja.

“Lo ideal es no utilizar la tarjeta para adquirir bienes no durables, por ejemplo, compras de supermercado, si por algún motivo se deben realizar estas compras con este medio, es necesario que sean a una cuota y no en más. De lo contrario, la persona terminará pagando intereses por algo que ya no tiene. Si al mes siguiente tiene que endeudarse nuevamente en las compras de supermercado con la tarjeta de crédito, la deuda será insostenible en el tiempo”.

### OPINIONES

Twitter @DiarioConce  
contacto@diarioconcepcion.cl

**SUELDAZOS \$2.000.000**  
1, 5, 10 y 20 Años

**RESULTADOS POZO MILLONARIO** 04 AGOSTO 2019  
SORTEO N°333\*

02 05 11  
12  
14  
18 30

N° de la Suerte **3**

**ESTE MIÉRCOLES** 07 AGOSTO 2019  
SORTEO N°334

**\$ 1.750 MILLONES**

Total estimado a repartir entre todas las categorías y juegos adicionales Al fin le Achunté. \*Incluye opciones promocionales.

INFORMATE EN DETALLE EN LOTERIA.CL

SORTEOS: Miércoles 23:00hrs, Domingo 22:30hrs, Sorteos Vivo.cl

**BOLETO Lotería**  
El primer juego de azar de Chile

**RESULTADOS**  
SORTEO N° 2.389\*  
DOMINGO  
04 DE AGOSTO DE 2019

NÚMERO GANADOR  
**6 3 7 9 0**

TERMINACIONES GANADORAS  
tera **0** 2da **4** 3era **2**

\*Los resultados oficiales son los que Lotería entrega a sus Agentes a través de los terminales de juegos instalados en las Agencias Oficiales. El derecho a cobrar los premios caduca a los 60 días desde la fecha del sorteo.



**Gonzalo Pardo Hidalgo**  
Académico de Programas Advance  
Facultad de Economía y Negocios USS

UNIVERSIDAD SAN SEBASTIÁN

CLAVES PARA ATRAER Y MANTENER EL CAPITAL HUMANO

# EVALUACIÓN DEL DESEMPEÑO Y GESTIÓN DEL TALENTO, UNA MIRADA INTEGRADORA

Las organizaciones evalúan el desempeño porque les permite detectar necesidades de capacitación y formación, descubrir talentos claves, conocer inquietudes del evaluado e incluso encontrar a un candidato para otro puesto.

En los actuales tiempos es necesario reflexionar sobre la importancia de la evaluación del desempeño y la gestión del talento en las organizaciones, con una mirada complementaria que interrelacione ambos factores con

el objetivo de colocar a prueba esta interacción en post de mejores resultados para la gestión de las organizaciones.

En ese contexto, cabe preguntarse qué debemos entender por evaluación del desempeño.

El concepto evaluación se refiere a la acción y a la consecuencia de evaluar, un verbo cuya etimología se remonta al francés



“évaluer” y que permite indicar, valorar, establecer, apreciar o cal-

cular la importancia de una determinada cosa o asunto.

Se trata de un acto donde debe emitirse un juicio en torno a un conjunto de información y debe tomarse una decisión de acuerdo con los resultados que se presenten. Por lo tanto, el “desempeñar” considera cumplir las obligaciones inherentes a una profesión, cargo u oficio al ejercerlos.

¿Por qué las organizaciones evalúan el desempeño? Las organizaciones deciden evaluar el desempeño ya que les permite detectar necesidades de capacitación y formación, descubrir talentos claves, conocer inquietudes del evaluado, encontrar a un candidato para otro puesto.

De igual modo, la evaluación del desempeño permite motivar a los colaboradores al comunicarle su desempeño y resultados, fomentando el involucramiento con los objetivos de la organización a través de la necesaria retroalimentación.

Permite la creación de un espacio en el cual jefes y colaboradores analicen como se estén haciendo las cosas. Este proceso también permite tomar decisiones sobre remuneraciones y posibles ascensos.

## Aptitud e inteligencia

En este ámbito, es relevante tener claros algunos conceptos como talento. Del latín “talentum”, la noción de talento se vincula a los conceptos de aptitud o la inteligencia. En términos gene-

rales se considera como la capacidad para ejercer una cierta ocupación o para desempeñar una actividad. El talento está asociado a la habilidad innata y a la creación, no obstante, puede desarrollarse con la práctica y el entrenamiento.

El talento también está asociado a una expresión de la inteligencia emocional, que consiste en reconocer y manejar los sentimientos propios para crear la motivación y gestionar las relaciones sociales.

En este sentido, el talento en las organizaciones es considerado como un elemento intrínseco de la gestión del “potencial” de desarrollo de los trabajadores.

## “Motor propio”

Medir el desempeño en las organizaciones permite comparar los avances respecto del pasado, entonces, si los resultados obtenidos y los comportamientos esperados del colaborador resultan ser “sobre lo esperado” por la medición, estamos en presencia de talento y potencial.

Las personas con alto potencial tienen “motor propio”, es decir, se hacen cargo y empujan a que las cosas sucedan. También toman decisiones inspirando confianza. Poseen habilidades y comportamientos de liderazgo. Tienen Influencia, los otros confían en estas personas. Poseen pensamiento estratégico, no se estancan en los detalles y tácticas al momento de fijar metas.

Son personas que “resuelven” frente a los obstáculos, no se detienen. Son “multi tareas” o “multi task” con comprobado éxito. Estas personas se adaptan a los cambios inesperados.

## Herramientas

La matriz de talento humano de las 9 cajas, o “Mapeo -9 Box”, es una de las herramientas más utilizadas cuando se trata de desarrollar y hacer crecer al capital humano dentro de las empresas, un recurso muy importante para la gestión del talento. Se cree que tuvo su origen a finales de los años 60’s en la compañía General Electric bajo el propósito de incrementar el potencial de los empleados en la empresa, está basada en una herramienta similar creada por Boston Consulting Group llamada “Boston Box” la cual mide el potencial de un producto o servicio, solamente que en este caso se aplica a individuos.

Se utiliza para evaluar a los colaboradores sobre la base de dos variables fundamentales para justificar una promoción de puesto.

a) Desempeño obtenido en el rol actual y cumplimiento de objetivos.

b) Potencial demostrado o la capacidad de desenvolverse en un puesto de mayor nivel.

Estos atributos se miden en una escala de tres niveles (bajo, moderado o alto) y de la combinación de esos dos factores resulta una cuadrícula de 3 x 3 en la que se puede clasificar al equipo de trabajo.

Finalmente se debe señalar que la matriz de gestión del talento persigue atraer, mantener y desarrollar de manera coordinada y armónica al capital humano, potenciando los procesos claves de gestión de personas en post de mejores resultados de la “última línea”, es decir, fortaleciendo el reclutamiento y selección de personas, compensación y reconocimiento de los colaboradores, desarrollo y planes de sucesión para los cargos claves.



## CITACIÓN

Convócase a AUDIENCIA PÚBLICA N°1 para el jueves 08 de agosto de 2019, de 12.00 a 14.00 horas, en el Salón de Honor Regidor Carlos Contreras Maluje, ubicado O'Higgins 525, segundo piso Edificio Consistorial, con el objeto de tratar la siguiente Tabla de Materias:

**1.- Propuesta ciudadana de Ordenanza Municipal de protección a los cuerpos de agua y humedales.**

**ÁLVARO ORTIZ VERA**  
ALCALDE

# RESULTADOS SORTEO N° 2.197 FECHA: 04 / 08 / 2019



02 03 04 05 07 08 09 10 14 16 20 21 23 25

Categorías KINO	Total Categoría	Cantidad de Ganadores	Premio Líquido (*) por Ganador
14 Aciertos	\$ 234.611.055	0	\$ 0
13 Aciertos	\$ 7.931.912	11	\$ 706.661
12 Aciertos	\$ 4.390.000	439	\$ 10.000
11 Aciertos	\$ 11.706.000	5.853	\$ 2.000
10 Aciertos	\$ 19.916.400	33.194	\$ 600



Categoría Número de Cartón	Total Categoría	Cantidad de Ganadores	Premio Líquido (*) por Ganador
Viaje FAMILIAR	\$ 10.204.082	1	\$ 10.000.000



01 02 03 05 06 07 08 11 12 17 19 20 23 24

Categoría REKINO	Total Categoría	Cantidad de Ganadores	Premio Líquido (*) por Ganador
14 Aciertos	\$ 432.411.613	0	\$ 0



01 03 04 08 09 12 13 17 19 20 21 23 24 25

Categoría CHANCHITO REGALÓN	Total Categoría	Cantidad de Ganadores	Premio Líquido (*) por Ganador
14 Aciertos	\$ 738.218.491	0	\$ 0



01 02 04 05 08 09 10 13 14 20 22 23 24 25

Categoría COMBO MARRAQUETA	Total Categoría	Cantidad de Ganadores	Premio Líquido (*) por Ganador
14 Aciertos	1 Casa + 1 Auto + Sueldo de \$500.000 por 10 años (1)	0	\$ 0

(1) En caso de existir más de una apuesta ganadora en el sorteo de Combo Marraqueta, los premios correspondientes a Casa y Auto serán considerados con su valor equivalente en dinero y se repartirán equitativamente entre todas las apuestas ganadoras. Los pagos mensuales del sueldo también se dividirán y repartirán de la misma forma. Si el ganador jugó a través de Internet, no se realizará el abono del premio en su cuenta de juegos y deberá ser cobrado exclusivamente en las oficinas de Lotería en Concepción o Santiago.



01 02 03 05 07 08 10 11 14 15 18 19 21 22

Categoría CLUB KINO	Total Categoría	Cantidad de Ganadores	Premio Líquido (*) por Ganador
VIAJE A BUENOS AIRES	\$ 1.020.408	1	\$ 1.000.000

(2) 1 Viaje a Buenos Aires para 2 personas o su equivalente a \$1.000.000 líquido para el ganador. Sorteo domingo de cada semana.



Sorteo 1  
01 02 03 05 07 08 10 11 14 15 18 19 21 22

Sorteo 2 - Promocional  
02 05 06 07 09 11 12 14 15 17 19 21 22 24

Categoría CHAO JEFE DE POR VIDA \$500.000	Total Categoría	Cantidad de Ganadores	Premio Líquido (*) por Sorteo
Sorteo 1 14 Aciertos	Sueldo de \$500.000 Mensuales De Por Vida, Reajustable. No heredable (3)	0	\$ 0
Sorteo 2 - Promocional 14 Aciertos		0	\$ 0

(3) El premio corresponde a un sueldo de \$500.000 mensuales reajustables por toda su vida. El premio no es heredable. El monto indicado es de referencia y se calcula de la siguiente forma: (Expectativa de Vida - Edad mínima legal para jugar) x 12 Meses x Monto del Sueldo. (95-18) x 12 x \$500.000 = \$462.000.000. En caso de existir más de un ganador en alguno de los sorteos, los pagos mensuales del sueldo se repartirán en partes iguales entre todas las apuestas ganadoras de ese sorteo.



Sorteo 1  
01 02 05 06 07 09 11 12 17 19 20 21 22 23

Sorteo 2 - Promocional  
01 02 04 06 08 09 10 14 15 17 18 20 24 25

Categoría CHAO JEFE DE POR VIDA \$1.000.000	Total Categoría	Cantidad de Ganadores	Premio Líquido (*) por Sorteo
Sorteo 1 14 Aciertos	Sueldo de \$1.000.000 Mensuales De Por Vida, Reajustable. No heredable (4)	1	Sueldo de \$1.000.000 Mensuales De Por Vida, Reajustable. No heredable (4)
Sorteo 2 - Promocional 14 Aciertos		0	\$ 0

(4) El premio corresponde a un sueldo de \$1.000.000 mensuales reajustables por toda su vida. El premio no es heredable. El monto indicado es de referencia y se calcula de la siguiente forma: (Expectativa de Vida - Edad mínima legal para jugar) x 12 Meses x Monto del Sueldo. (95-18) x 12 x \$1.000.000 = \$924.000.000. En caso de existir más de un ganador en alguno de los sorteos, los pagos mensuales del sueldo se repartirán en partes iguales entre todas las apuestas ganadoras de ese sorteo.

(\*) Según DS 1.114 de Hacienda, todos los premios mayores tienen una deducción de 2% a favor del Agente vendedor.

Los resultados oficiales son los que Lotería entrega a sus Agentes a través de los terminales de juegos instalados en las Agencias Oficiales. El derecho a cobrar los premios caduca a los 60 días desde la fecha del sorteo.

INFÓRMATE EN DETALLE EN LOTERIA.CL  
Síguenos en:



Miércoles Domingo 22:30 hrs.



## PRÓXIMO SORTEO



SORTEO N°: 2.198 MIÉRCOLES 07/08/2019

# \$4.600 MILLONES

Total estimado a repartir entre todas las categorías y juegos adicionales Kino



## \$350 MILLONES

Total estimado a repartir entre todas las categorías Kino



## \$520 MILLONES

Estimado a repartir



## \$840 MILLONES

Estimado a repartir



## \$462 MILLONES

Sorteo 1 : Sueldo de \$500.000 Mensuales De Por Vida, Reajustable. No heredable (3)

## \$462 MILLONES

Sorteo 2 - Promocional : Sueldo de \$500.000 Mensuales De Por Vida, Reajustable. No heredable (3)



## \$924 MILLONES

Sorteo 1 : Sueldo de \$1.000.000 Mensuales De Por Vida, Reajustable. No heredable (4)

## \$924 MILLONES

Sorteo 2 - Promocional : Sueldo de \$1.000.000 Mensuales De Por Vida, Reajustable. No heredable (4)



1 Casa + 1 Auto + Sueldo de \$500.000 por 10 años (1)



## VIAJE AL CARIBE



1 Viaje a Buenos Aires para 2 personas o su equivalente a \$1.000.000 líquido para el ganador. sorteo domingo de cada semana (2)

## Cultura & Espectáculos

### Pianista Giselle Mainet se presenta en sala principal del Teatro Biobío

Un panorama ideal para los seguidores de las melodías clásicas. Hoy, desde las 20 horas en la sala principal del Teatro Biobío, la pianista Giselle Mainet realizará un concierto, el cual lleva por título "Sonata".

En esta oportunidad, Mainet será acompañada por el violinista Eugenio Pacheco. El repertorio que interpretarán contempla las obras "Sonata para piano en do mayor opus 53 N° 21", de Beethoven, "Sonata para piano y violín" de Edvard Grieg y "Scherzo" de Johannes Brahms.

"Este concierto se da en el contexto de la convocatoria que se hizo el año pasado a artistas regionales, donde fui seleccionada. Estoy muy contenta, puesto que el tea-



LA INTÉRPRETE entregará un repertorio con obras de Beethoven, Grieg y Brahms.

tro lleva funcionando sólo un año y ya tengo la posibilidad de presentarme ahí", comentó Mainet, quien además es docente del conservatorio Laurencia Contreras de la UBB, al igual que Eugenio Pacheco.

Además, comentó que "por supuesto, me gustaría seguir participando dentro de las temporadas futuras del teatro. En esta oportunidad, también in-

vitó a una alumna de 10 años, Gabriela Garrido, a quien quiero presentar, pues veo que ella puede tener un bonito futuro en el mundo de la música. Es parte importante de mi vida el trabajo con los futuros pianistas".

La entrada general para el recital tiene un valor de \$3.000, y puede adquirirse en el mismo recinto o a través del sistema Puntoticket.

HOY EN LA SALA ANDES

## Día Internacional del Blues se celebra con nuevo festival

Evento, que tendrá su cuarta edición, contará con bandas locales de trayectoria en este estilo musical. Cita comenzará a las 13.50 horas.



LA IDEA DE LA cita es acercar este género a toda la comunidad. Por ello, se realiza con entrada liberada y en un horario para que pueda asistir un público familiar.

Ricardo Cárcamo Ulloa  
ricardo.carcamo@diarioconcepcion.cl

Poco a poco se va convirtiendo en una tradición para celebrar esta fecha. Hoy se realizará la cuarta edición del festival por el Día Internacional del Blues. La cita -entrada liberada- comenzará a las 13.50 horas en la Sala Andes.

Abrirá la jornada el grupo lotino Crisis. Luego, saldrán a escena Sergio Chivo Blues y La Rox Band (Laja). Tras un intermedio, tocarán La Ruta 5 (Chillán), El Sindicato del Blues (Concepción) y La Blusa (Concepción). El cierre será con una *jam session*, que contará con músicos de todas las agrupaciones.

El evento fue fundado por Sandra Alarcón. Música, artista visual e investigadora, se refirió a la motivación para llevarlo a cabo. "Fue una convocatoria a nivel nacional que hizo Javier Aravena, vocalista de La Rata Bluesera. Él se hizo cargo de reunir a cier-

tos exponentes del blues de diferentes ciudades y establecer una celebración de todo el país. De Concepción, se comunicó conmigo".

Al respecto, agregó que "el segundo año, Javier nuevamente hizo una convocatoria nacional, y el tercer año ya no se realizó en todo el país, pero yo seguí en Concepción. La idea fundacional es que sea abierto a todo público, gratuito y familiar".

De la versión que se realizará hoy, comentó que "la describo como más profesional,

en un espacio apto. Las anteriores han sido un poco *under* por así decirlo. La primera fue en el odeón de la Plaza Independencia, en agosto, y fue complicado por el clima. La segunda y la tercera fueron en el Punto de Cultura Federico Ramírez, pues la municipalidad de Concepción siempre nos ha apoyado. Las bandas que participarán son las que han hecho posible que el evento se realice antes, y han aportado para que crezca".

Además, Alarcón indicó que "formé una entidad que se llama Blues en Concepción, la pueden seguir en Instagram y hay una página de Facebook. Ahí subiremos información sobre el Día Internacional, la celebración propiamente tal, y también de eventos asociados que se realicen y datos de bandas del género".

OPINIONES  
Twitter @DiarioConce  
contacto@diarioconcepcion.cl

09 | AGO | 23 HRS

Fiesta Felina  
Socias Gratis

HASTA LAS 01:00 HRS.  
con dj Tele y Talivan

MC  
MARINA CLUB DISCOTHEQUE

marinadelsol.cl



# Sociales

Verónica Lamperti  
veronica.lamperti@diarioconcepcion.cl

## U. de Las Américas reunió a empresarios y autoridades de la Región

La Facultad de Ingeniería y Negocios de Universidad de Las Américas realizó el Desayuno Empresas 2019 "Plan de Desarrollo Regional del Bío Bío: visión pública y privada", con el propósito de entregar diversas miradas sobre el futuro de la Región. Expusieron el seremi de Economía, Mauricio Gutiérrez; el economista y director del Centro de Estudios de Corbio-bío, Ariel Yévenes; la ejecutiva regional de ProChile, Paula Hormazábal y el consultor Jurídico Ambiental, Bolívar Ruiz.



MAURICIO ORTIZ, Natalia Torres y Ariel Yévenes.



ISMAEL ROMERO, Paz Hormazábal y Mauricio Gutiérrez.



PAULA HORMAZÁBAL y Paz Hormazábal.



BOLÍVAR RUIZ, Ismael Romero y Sergio Acevedo.



JUAN MUNIZAGA y Ramón Sanhueza.



CRISTIAN DUARTE y Claudio Etchevers.



GARY GUERRERO y Gloria Bravo.



ROBINSON RAMÍREZ, Cecilia Hernández y Mitchel Sagredo.



RENATO VERGARA y Kenneth Norris.



VALERIE NIELSEN y Marta Bustos.

## Deportes



FOTO: ISIDORO VALENZUELA M.

### Fecha penquista de la WRC se adelanta para abril

La organización del Campeonato Mundial de Rally (WRC) dispuso un cambio para la fecha que se disputará el 2020 en Concepción.

Desde Finlandia, el productor general Felipe Horta, informó que el evento se adelantó

un mes por lo que se hará en abril del próximo año, aunque aún debe definirse la semana.

Asimismo, el seremi del Deporte, Juan Pablo Spoerer, anunció que serán 14 las etapas y se mantendrá el trazado casi en su totalidad.



Samuel Esparza Muñoz  
samuel.esparza@diarioconcepcion.cl

Un día con acción en varios frentes tendrá hoy la Región del Bío Bío en los Juegos Panamericanos de Lima 2019, incluyendo una de las disciplinas que ilusiona con seguir engrosando el medallero nacional.

El remo será protagonista de la jornada, cuando se produzca el debut de Antonia y Melita Abraham (Club Miramar), quienes a partir de las 10:30 horas disputarán las clasificatorias del dos sin timonel femenino. Las hermanas sampedrinas defienden la medalla de plata conseguida en Toronto 2015, en una actuación que dio inicio a una carrera llena de triunfos en la especialidad.

“Nuestro proceso ha sido muy bueno en general, algunos llevamos entre cuatro a siete años entrenando bajo un duro sistema, de mucho trabajo, pero que cada año que pasa se ve que va rindiendo frutos. En esta ocasión, llevamos desde enero concentrados y ha sido durísimo porque todos luchan por estar en los botes con mejor rendimiento y que pueden darle una medalla a Chile, así que todos los días tuvimos que dar nuestro 200% para que no nos bajaran del bote”, dijo Antonia refiriéndose a la preparación.

“Pienso que todo el remo chileno llega muy bien, tenemos todo para hacer un buen Panamericano aunque no hay que adelantar nada, las regatas primero hay que remarlas porque por experiencia propia sé que en el remo cambia todo de una mañana a la tarde o de un día para otro; puedes quedar 10 segundos atrás y después ganarles. Pero obviamente tenemos nuestro objetivo claro: luchar por las medallas”, enfatizó la bogadora en la previa.

Junto a ellas saltarán al agua Josefina Vila (Club Alemán) en el 2X femenino, lo mismo que Alfredo Abraham (Miramar) en el 2X masculino. Lo propio harán Felipe Cárdenas y Felipe Lapostol (ambos del CD Inger) disputando la eliminatoria del 4- masculino desde las 10:40 horas.

#### Otras disciplinas

También hará su debut en el tor-

MELITA Y ANTONIA ABRAHAM harán su estreno en Lima, con el objetivo de colgarse una nueva medalla panamericana.



FOTO: FARO DEPORTIVO

HOY PARTE EL REMO EN LOS JUEGOS PANAMERICANOS DE LIMA

# Mellizas Abraham salen a ratificar la plata panamericana

Sampedrinas debutarán en el torneo, igual que Josefina Vila, Felipe Cárdenas y Felipe Lapostol. Otros que se estrenan son Isidora Jiménez, en atletismo, y Nicolás Imschenetzky, en equitación.



FOTO: CEDIDA POR OSCAR MUÑOZ B.

ISIDORA JIMÉNEZ disputa las clasificatorias de los 100 metros planos.

## 1 Jugador

Local iba anoche por el oro del hándbol. Se trata de Sebastián Pavez, que junto al Team Chile jugaba con Argentina.

neo la penquista, Isidora Jiménez, en la semifinal de los 100 metros planos (desde las 16:00 horas). La penquista, que en Toronto 2015 rompió el récord chileno en 100 y 200 metros planos llegando a semifinales, es una incógnita y habrá que esperar para ver su rendimiento actual.

En la equitación, en tanto, Nicolás Imschenetzky participará en la ronda clasificatoria del salto individual, montando a Valentino Massuere.

Asimismo, la pelota vasca volverá a la cancha con la 2ª fecha clasificatoria del frontenis. En varones, la dupla del Estadio Español de Chiguayante integrada por Julián González y Jesús García, se medirá con los Estados Unidos a las 10:00 horas, mismo horario en que sus compañeras, Natalia Bozzo y Magdalena Muñoz, jugarán ante Perú.

#### Vega avanzó en tenis de mesa

Otra gran actuación cumplió Paulina Vega en el tenis de mesa del certamen internacional. La sampedrino derrotó 4-2 (11-7, 11-1, 3-11, 11-9, 9-11 y 11-7) a la colombiana María Perdomo por los cuartos de final del single femenino y hoy, a partir de las 16:00 horas, irá por un cupo entre las cuatro mejores.

#### OPINIONES

Twitter @DiarioConcepcion  
contacto@diarioconcepcion.cl

# Deportes

UDEC EN LA LNB CHILE CENTRO

# Un título forjado con muchos nombres de la casa

9 de los 12 que estuvieron en la final son alumnos del Campanil.

Ricardo Cárcamo Ulloa  
ricardo.carcamo@diarioconcepcion.cl

Largos cinco años pasaron para que la UdeC volviera a levantar una copa en el básquetbol nacional. Hace unos días conquistó la LNB

Chile Centro, y tal como lo dijo su técnico Cipriano Núñez tras la conquista, el campeonato tiene un elemento muy importante: los nombres de la casa.

En la final ante Sportiva Italiana,



FOTO: ALEX SAVOY / COMUNICACIONES LNB CHILE

### TODOS LOS NOMBRES

NOMBRE	CARRERA
Alberto Aguirre	Pedagogía en Educación Física
Benjamín Cabello	Pedagogía en Educación Física
Sebastián Carrasco	Kinesiología
Carlos Milano	Pedagogía en Educación Física
Agustín Constabel	Ingeniería Civil de Materiales
Sebastián Henríquez	Pedagogía en Educación Física
Carlos Lauler	Pedagogía en Educación Física
Sebastián Leefhelm	Ingeniería Comercial
Alonso Maldonado	Pedagogía en Educación Física
Juan Pablo Moya	Ingeniería Civil
Fernando Pichott	Medicina
Cristóbal Venegas	Ingeniería Civil Industrial

9 de los 12 jugadores son alumnos de la casa de estudios. Una lista que se alarga al considerar todos aquellos que son parte del plantel no solo para este torneo, sino que compiten en Adesup y el año pasado lograron el título nacional a nivel universitario.

Sebastián Leefhelm es uno de esos valores y comentó que "es importante que estudiantes representen a su universidad, ya que sienten más la camiseta, o de una manera distinta que quienes vienen de otros lados. Estamos prácticamente todo el día en la UdeC, y ganar un título con un plantel donde la mayoría es alumno creo que es un logro muy significativo".

Sobre ser estudiante y jugador, Leefhelm indicó que "es complicado, porque uno sabe que está en una universidad muy importante, y que es bastante exigente académicamente. En mi caso, mi carrera (Ingeniería Comercial) igual demanda mucho tiempo y, por otro lado, entrenamos muchas horas en la semana. Pero en todo eso sí siento el apoyo de la universidad, ya que le da mucha importancia al básquetbol y al deporte en general".

### OPINIONES

Twitter @DiarioConce  
contacto@diarioconcepcion.cl

## Se definió el calendario para la Liga Nacional 2019-2020

Dos conferencias, 12 equipos y 132 partidos. El viernes 4 de octubre comenzará una nueva edición de la Liga Nacional de Básquetbol DirecTV, que otra vez tendrá a la UdeC como protagonista.

El Campanil será parte de la Conferencia Centro, junto a Leones de Quilpué, Universidad Católica, Puente Alto, AB Temuco y el debutante Quilicura Basket.

El conjunto auricelo debutará con tres duelos en condición de local: primero, tendrá una fecha doble donde recibirá a Leones de Quilpué (5 de octubre) y luego a la Universidad Católica (6 de octubre). Luego, el 12 de octubre, se medirá con AB Temuco.

El calendario comenzará con una fase zonal que incluirá 12 jornadas, y se extenderá hasta el 10 de noviembre. Luego, el 23 del mismo mes partirá la fase nacional, que durará hasta el 9 de febrero.

Tras ello, los dos peores de cada conferencia jugarán una llave para definir al elenco que pierda la categoría. Mientras,



FOTO: CAROLINA ECHAGÚE M.

los cuatro primeros jugarán en parejas (1° vs 4° y 2° vs 3°) para definir a los finalistas de cada zona.

## OBITUARIO



Con profundo pesar comunicamos el sensible fallecimiento de nuestro esposo, padre, suegro y abuelo, Sr.

**HERBERT WILHELM PERELMAN (Q.E.P.D)**

Su funeral será el día miércoles en el Cementerio General de Concepción, después de una ceremonia que se realizará a las 11:00 horas en el Templo Masónico (Castellón 560).

Familia: Wilhelm Bavestrello

Concepción, 6 de agosto de 2019.



Se ha dormido en la paz del Señor nuestro amado esposo, tío, Sr.

**JACINTO FELIPE OLIVIERI PASTORINI (Q.E.P.D)**

Su velatorio se realiza en la Parroquia San Agustín (Castellón 254, Concepción). Su funeral será hoy, después de una misa a las 10:00 horas, saliendo el cortejo al Cementerio General de Concepción.

Su esposa Marta Kunz de Olivieri  
Familias: Escobar Kunz  
Saenz-Laguna Kunz  
Kunz Fernández

Concepción, 6 de agosto de 2019.

**10 AGO | 23 HRS**

**FIESTA URBAN HITS** CON DJS MC

MÚSICA EN TU IDIOMA

marinadelsol.cl

MARINA CLUB DISCOTHEQUE

# Entretención & Servicios

Santoral: Transfiguración del Señor

EL TIEMPO

HOY **8/12**

MIÉRCOLES 3/12    JUEVES 3/12    VIERNES 2/12

LOS ÁNGELES 7/13

RANCAGUA 5/14

TALCA 8/12

SANTIAGO 6/15

CHILLÁN 7/13

ANGOL 6/12

TEMUCO 5/10

P. MONTT 3/9

### RADIACIÓN UV

RIESGO	TIME*	ÍNDICE
EXTREMO	10	11 o más
MUY ALTO	25	8 A 10
ALTO	30	6 A 7
MODERADO	45	3 A 5
BAJO	60 o más	0 A 2

\*Tiempo Máximo recomendado de exposición (minutos).

### PUZZLE



PELTON		CIUDAD EGIPCIA	MEZCLADOS	MAESTRIA ERBIO	CERROJO SALA DE CLASES
AFORTUNADA					
RIO DE ESPAÑA			CENTRO DE TELAR DEDUCIDOS		ATA
VENTURA			HABA INCOMIBLE VOCAL		
OPORTUNOS	LAPSOS ALQUILERES	CARBONO INFUSION	DIOS NORMA ALEMANA	AMARRA ESTIME	
				100 RES CAOTICA	YODO JUAN CELTA
INVOQUE		ENIGMA UT			
PRODUCEN			LAVALA AU		
PULSADOR			ODRE DE BUEY ATREVIDA		
		MIURA PRUEBE			
TISU BASTOS			AZUFRE CHACO		
CAMPEON	VOCAL ALUMINIO	ARGON PREFIJO NEGATIVO	POLICIA NAZI		
DOBLE DE ELE	LIADOS PALOTE				
			AZUFRE		

### SUDOKUS

#### FÁCIL

8	5	1	9		4		3	
		4		6			8	5
	7					9		
6	9			4	3	5	1	8
3	8		7				6	
	1	2		5	6		7	
		9				7		
			4					
	2		6	1			9	4

#### DIFÍCIL

	9						1	
7			6					
3		1				9	7	
1								
			2			4	9	8
	8		9	7				3
4					6	2	5	
	7							
		2			9			1

### TELÉFONOS

Ambulancias:	131	Inf. Toxicológica:	2- 635 3800
Bomberos:	132	V. Intrafamiliar:	800 220040
Carabineros:	133	Delitos Sexuales:	565 74 25
Investigaciones:	134	Defensa Civil:	697 16 70
Fono Drogas:	135	Fono VTR:	600 800 9000
Inf. Carabineros:	139	Fono Essbío:	600 33 11000
Fono Familia:	149	Fono CGE:	600 -777 7777

### FARMACIAS DE TURNO

<b>CONCEPCIÓN</b> Salcobrand • Barros Arana 762	Ahumada • Av. Juan Bosco 501 (Atención durante las 24 horas)	<b>CHIGUAYANTE</b> Redfarma • Manuel Rodríguez 1500
<b>SAN PEDRO</b> Cruz Verde • Av. Laguna Grande N°115, San Pedro del Valle		<b>TALCAHUANO</b> Dr. Simi • Valdivia 149 Local 39



**LUNES A VIERNES**

**19 A 23 HRS**

**\$23.000 x HORA**

**SÁBADOS, DOMINGOS Y FESTIVOS**

**19 A 23 HRS**

**\$18.000 x HORA | PAGANDO EN CAFETERÍA**

ARRIENDA TU CANCHA EN **CAMPO DEPORTIVO CAMPANIL UDEC**

CAMINO A PENCO, KM 1,4, CONCEPCIÓN | ARRIENDA ONLINE EN : [WWW.COCAMPANILUDEC.CL](http://WWW.COCAMPANILUDEC.CL) | +569 4027 7963 | CD CAMPANILUDEC