

RESOLUCIÓN AFIRMA QUE HUBO ERRORES EN IMPLEMENTACIÓN DE LA NORMATIVA POR PARTE DEL MINEDUC

Ues en alerta por fallo de Contraloría que visa cobro de todo el arancel a atrasados

POLÍTICA PÁGS. 4-5

Órgano fiscalizador determinó que las instituciones podrán cobrar el 100% del arancel a aquellos estudiantes beneficiados entre 2016 y 2018, y que han excedido los años formales de sus carreras.

FOTO: AGENCIA UNO

Contra el VAR y contra todos: Chile está en semifinales

DEPORTES PÁG. 22



Estadio Arena de Corinthians
Público: 44.092 espectadores
Árbitro: Néstor Pitana

COLOMBIA 0 (4) CHILE 0 (5)

GOLES

Penales: marcaron Rodríguez, Cardona, Cuadrado y Mina. Falló Tesillo.

Penales: marcaron Vidal, Aránguiz, Pulgar, Vargas y Sánchez.

FOTO: ISIDORO VALENZUELA M.



FOTO: CEDIDA AURELIA PELLÓN



Anegamientos y derrumbes, el saldo de los 100 milímetros de agua caída en 36 horas

CIUDAD PÁGS. 8-9

Estos son los servicios públicos locales que pagan oportunamente a las Pymes

ECONOMÍA&NEGOCIOS PÁG. 12

Verba volant scripta manent

ENFOQUE

Para muy pocos es novedad que al hablar de nuestro sistema educativo lo hagamos con líneas similares a las que usa Peña, quien lo describe como “un sistema educacional cuya fisonomía expresa, casi con la fidelidad de un retratista, a los sectores sociales del que provienen los alumnos, es un sistema que, además de injusto, deteriora el espacio de lo público”.

Reflexionar en torno a ese espacio público, no es algo que se haga con frecuencia. Incluso cuando se han dado oportunidades para ello, por ejemplo, cuando se ha polemizado acerca de la selección, el mérito y el efecto par.

De lo anterior, no podemos omitir aquello que con tanto fervor nos presentaron Fontaine y Urzúa en “Educación con patines”. Su conclusión: descartar la importancia de efecto par en los aprendizajes cosa que sin

La escuela como espacio ciudadano

RICARDO ORTIZ CAYÚN
Director Escuela Hogar Charrúa
DAEM- Cabrero



Con esa ética dominando, proyectamos un peligroso ciudadano del futuro: poco empático e intolerante, y proclive a ser presa fácil de discursos dogmáticos.

tantos aspavientos fue dicho por Illanes. Por otro lado, nos confirmaron que el talento es una realidad. En torno al mérito y el talento: no es posible omitiendo el efecto familia.

Tampoco está demás, comentar aquello que afirmó Shamus Khan respecto de ese mito: “donde la élite alega mérito hay privilegio”. Lo cual, para el caso chileno fue en su momento tan bien ilustrado por un ex ministro: “les puedo decir que muchos alumnos de mi clase eran completamente idiotas; hoy son gerentes de empresas. Lógico, si tenían redes. En esta sociedad no hay meritocracia de ninguna especie”.

Por estos días, se renuevan todas estas líneas de un cuasi debate y nuevamente las ideas giran en torno a estos lugares comunes. Respecto de lo no considerado hasta ahora, nos preguntamos: ¿es la escuela aquel espa-

cio para el cual la narrativa internacional señala como insustituible la presencia del Estado, es decir, centrado en la integración social, la pluralidad no excluyente y la equidad?

Una posible respuesta es que definitivamente en el Chile actual incumbe cada vez menos o muy poco la conexión con otros. Que el debate se frustre básicamente, porque lo que importa no es otra cosa que mi esfuerzo... mi negociación y mi vida.

Frente a ello, no es relevante el sentido de lo colectivo de la escuela. Prima el sentido individual. Con esa ética dominando, proyectamos un peligroso ciudadano del futuro: poco empático e intolerante y proclive a ser presa fácil de discursos dogmáticos. No es aventurado presumir que cuando estemos allí, lamentaremos haber perdido un escenario tan propicio para lo público como la escuela.

CARTAS

Presidente del BC. ¿Y dónde están nuestras autoridades

Señor Director:

Hace pocos días el presidente del Banco Central, Mario Marcel, dictó una charla en la UDD para presentar el último Ipom.

No sé si antes o después hubo una presentación privada, pero me resulta extraño que en dicha actividad sólo había un seremi presente.

Me corrigen, pero no estaba la plana mayor del Gore, no vi cores y tampoco concejales ni alcaldes. Posiblemente había funcionarios de las instituciones relevantes, pero muy pocos de aquellos que toman decisiones en la Región y que requieren saber y preguntar respecto al avance económico del país y como se proyecta el futuro.

¿Así recibe la Región a una de las principales autoridades? ¿Qué importancia le damos a los asuntos económicos? ¿Qué puede ser mas relevante?

Jorge Condeza Neuber
Ingeniero Comercial

Mujeres, conversemos de desastres naturales

Señor Director:

En las últimas semanas el PMujeres, conversemos de Desastres Naturales. Hace algunas semanas la comuna de Los Ángeles y sus alre-

Posverdades del Pacyt

En las últimas semanas el Parque Científico y Tecnológico, Pacyt, ha vuelto a estar en el centro de un intenso debate. Sin embargo, mi opinión es que este debate contiene dos problemas. El primero, es asimétrico, por cuanto existe poca información oficial del proyecto y esto es, sin duda, responsabilidad del equipo ejecutor que luego de tanto tiempo de aprobado al parecer no comunicó oportunamente los detalles del mismo.

El segundo problema, es que estamos inundados de argumentos falsos, mentiras y tergiversaciones; envueltos en un atractivo relato altruista y “ecológico” que evidentemente dificulta un intercambio de ideas serio y honesto. Es falso que el Pacyt considere obras de urbanización que conectarán con Chiguayante o proyectos de inmobiliarias, por cuanto los recursos públicos involucrados sólo pueden ser ejecutados en las 91 ha que serán intervenidas para el objetivo trazado y no otros. También es falso que serán deforestadas cientos de hectáreas de bosque nativo, no sólo porque el total del proyecto es menor en superficie, sino que además, la inmensa mayoría de la masa forestal existentes son plantaciones exóticas de pinos y eucaliptus; es cierto que existe un borde de protección ecológica con el campus de la UdeC pero este será protegido y la masa forestal talada (de pinos y eucaliptus) reforestada por especies nativas. Es falso que afectará “el pulmón verde” de Concepción generando condiciones de contaminación atmosférica, no sólo porque la



plantaciones forestales serán reforestada sino porque se omite señalar que nuestro territorio no tiene episodios de contaminación atmosférica permanentes por el intercambio diario de la ventilación oceánica y donde los árboles del Cerro Caracol tienen muy poco que ver. También es falso que el Pacyt intensificará el “extractivismo”, cuando precisamente lo que puede generar es lo contrario; es decir, generar productos de mayor valor agregado o manufactura, de modo que podamos transitar de una matriz productiva intensa en extracción de materias primas a una de exportación de productos de base tecnológica, de mayor valor agregado, que significan un uso menos intensivo de los recursos naturales.

Cuando el debate se inunda de la repetición de argumentos falaces, por desconocimiento o intencionadamente lo que se requiere es salir a defender posiciones. En mi caso, soy crítico del modelo extractivista de nuestra región, que está en crisis desde la debacle de las minas del carbón, pasando por las pesquerías y cerrando el último tiempo con el acero. Por lo mismo, estoy convencido que proyectos como el Pacyt son una oportunidad para que nuestra región supere dicho modelo. Y es aquí donde no nos podemos amilanar ante grupos que usan y promueven la descalificación o la violencia para intentar imponer sus argumentos falaces.

Luis Henríquez Logia

Otra mirada

organizar. Los daños físicos, psicológicos e incluso muertes, que afectan a su mayoría a mujeres, son el resultado de una conducta y costumbre discriminatoria, que limita y restringe la capacidad de mujeres y niñas de salvarse a sí mismas.

El efecto que ocasiona en la salud física y mental en las mujeres, que por lo demás representan el porcentaje mayoritario de la población, es perverso y ocasiona una serie de consecuencias, que no sólo las afecta a ellas, sino además, a su entorno.

Es una gran oportunidad, la que tenemos como región. Con experiencia en esta naturaleza, podemos incorporar en el debate, la necesidad concientizar sobre la importancia de disponer de una política de desastres con enfoque de género, que nos permita ir midiendo los avances y el bienestar de las mujeres.

La invitación está efectuada, dialoguemos, compartamos experiencia, escuchemos a las mujeres, sepamos que sienten y cómo podemos ayudarlas. Finalmente, son ellas las más vulnerables a los desastres naturales y sus consecuencias. Así aprendemos la lección y avanzamos en políticas más inclusiva. La mujeres de la Región del Bío Bío, lo necesitan.

Luis Santibañez
Consejero Regional

dedores enfrentaron la fuerza de la naturaleza.

Ahora, que ya han pasado algunos días y que hemos visto como las autoridades y la comunidad colaboraron, desde el primer minuto, para intentar restablecer la

normalidad, quiero invitarlos a reflexionar, sobre la importancia de iniciar conversaciones para lograr un protocolo que evite la discriminación, hacia las mujeres en este tipo de situaciones.

Siguiendo la tendencia interna-

cional, podemos afirmar que los desastres son profundamente discriminatorios. Esta situación, ha llevado a colocar el tema en conferencias de carácter internacional. Sin embargo, en nuestro país y región, no tenemos la posibilidad de

Las palabras vuelan, lo escrito permanece

EDITORIAL

La equívoca riqueza de los chilenos

Para el ciudadano común, las noticias, casi todas redactadas en un lenguaje particularmente críptico, relatando favorables características del ámbito de las finanzas en Chile, tienen una leve sombra irónica, ya que para la gran mayoría de los ciudadanos a pie el dinero disponible es el justo y necesario para satisfacer las necesidades y obligaciones básicas, y para materializar los proyectos de superación de personas y familias, y esos más bien modestos propósitos, no siempre posibles.

En ese particular se ha conocido los comentarios y análisis pertinentes al crecimiento de la riqueza en nuestro país, describiéndolo como en estado de estancamiento en 2018, pero, al mismo tiempo, profetizando que este se elevará con fuerza hasta 2023. El estudio de Boston Consulting Group (BCG), entrega al mismo tiempo dos interesantes piezas de información, constata que sólo el 6% de la riqueza financiera privada se encuentra fuera del país y confirma que existe una alta concentración, lo cual no tiene nada de inédito.

La riqueza financiera privada de los chilenos ascendió a US\$ 493 mil millones al cierre de 2018, lo que implica un crecimiento de 3% en relación al monto registrado el año anterior. Una cifra bastante inferior al 10% de alza experimentado en 2017, resultado que refleja el comportamiento de la economía mundial en el período. "La riqueza mundial privada se estancó en 2018, debido principalmente a que fue el peor año para las bolsas en la última década, con los principales índices de mercado cayendo hasta en un 20%", sin embargo, los consultores acotan que nuestro país se caracteriza por su solidez, estabilidad y un creciente desarrollo de la gestión de la riqueza.



Persiste la inequidad chilena y la lentitud de la movilización socioeconómica, casi un 20 por ciento de personas con mayores recursos concentran más del 70% de la riqueza del país, con una clase media crecida en número, aspiracional y frágil.

El estudio define la riqueza como los activos líquidos que se pueden invertir, pero no se incluyen las participaciones mayoritarias en empresas ni activos inmobiliarios. En ese sentido, una persona de alto patrimonio, según BCG, es aquella que posee una riqueza de US\$ 1 millón hacia arriba, estos connacionales de alto patrimonio que gestionan su riqueza en bancas privadas concentran sus inversiones, principalmente, en fondos mutuos, donde tienen un 40%, en acciones (25%) y en bonos (10%) y en otros activos alternativos.

Desagregando esta información, es posible apreciar que entre los más de 13,83 millones de individuos mayores de 18 años que hay en Chile, 140 de ellos cuentan con un patrimonio superior a los US\$ 100 millones, concentrando el 18,1% de la riqueza privada. Una situación que documenta la inequidad chilena y la lentitud de la movilización socioeconómica, ya que persiste el hecho que casi un 20 por ciento de personas con mayores recursos concentran más del 70% de la riqueza del país, con una clase media crecida en número, aspiracional y frágil.

Así, el cuarto quintil, en orden de riqueza, alcanza al 17% del total, mientras que el tercer quintil el 9% y el segundo, el 2,3 por ciento. El quintil más pobre no participa en esta distribución, ya que para fines estadísticos se le considera con riqueza es negativa, es decir, sus deudas son mayores que sus ingresos.

Las cifras son suficientemente elocuentes como para evitar mayores comentarios, pero sí lo suficientemente duras como para demandar mayor atención a las posibilidades de avanzar en el eterno proyecto de hacer este país nuestro más equitativo con el esfuerzo de los suyos.

OPINIONES
Twitter @DiarioConce
contacto@diarioconcepcion.cl



TE LO DIJE



EN EL TINTERO

Es bueno saber como van las cosas

La ciudad de Concepción ha crecido mucho en los últimos años, sencillamente no es lo que era, un pueblo grande en el cual, con frecuencia, se comentaba que era posible conocer a los ciudadanos, se circulaba en espacios menores y para ciertos asuntos todos parecían concurrir con igual propósito a los mismos sitios, ir al centro, era una frase que relataba un trámite familiar y gregario, ya que rara vez se regresaba se ese tipo de excursión sin el relato de algún encuentro con amigos o conocidos comunes.

El tamaño de la ciudad hace posible que ocurran ahora toda suerte de cosas que escapan al común conocimiento, malas cosas, acerca de las cuales más vale no saber demasiado y buenas cosas que es una lástima que no se sepan.

Una ciudad grande está casi siempre en obras, sobre todo la nuestra con una larga data de destrozos, con una lista larga de

tareas por cumplir. En ese escenario, las iniciativas tienen a veces una oportunidad de ser conocidas, cuando se adoptan las decisiones o cuando se informa sobre el grado de avance o la aparición de dificultades. El resultado de esas circunstancias es que de pronto la ciudadanía recuerda una iniciativa y no sepa en qué estado se encuentra, dando de la preocupación o eficiencia de los que estaban a cargo. Aunque la situación, sin su conocimiento, ya está resuelta.

Sería bueno que las autoridades mejoraran el modo de dar periódica cuenta del avance de los proyectos en ejecución, es el tipo de publicidad más justa, informa de lo que sucede, hace partícipe a los ciudadanos del estado de la situación y del crecimiento de su ciudad. En la justa medida, a todos nos interesa saber que están haciendo con nuestra casa.

PROCOPIO



“Creemos que hay un error, pero el Gobierno tiene las herramientas para corregirlo”.

Aldo Valle, vicepresidente Cruch.



“Este dictamen deja bastantes problemas pendientes y preguntas no resueltas”.

Christian Schmitz, rector Ucsch.

RESOLUCIÓN ACUSA ERRORES EN IMPLEMENTACIÓN DE LA NORMATIVA

Rectores en alerta por fallo de Contraloría sobre gratuidad: realizarán mesa técnica

FOTO: RAPHAEL SIERRA P



Marcelo Castro Bustamante
marcelo.castro@diarioconcepcion.cl

Siete páginas tiene el documento que emitió la Contraloría General de la República el pasado martes 25 de junio, que da respuesta a solicitudes realizadas por la Subsecretaría de Educación y el Consejo de Rectores relacionadas con la gratuidad universitaria.

La autoridad pidió un pronunciamiento con respecto a “la aplicación del artículo 108, letra a), de la ley N° 21.091, en relación a los beneficiarios de gratuidad que la obtuvieron antes de la entrada en vigencia de ese texto legal y al monto que corresponde cobrar por parte de las universidades a los alumnos que se han retrasado hasta un año en la duración formal de su carrera”.

De acuerdo al subsecretario Raúl Figueroa, con fecha 5 de noviembre

Órgano fiscalizador determinó que las instituciones podrán cobrar el 100% del arancel a aquellos estudiantes beneficiados entre los años 2016 y 2018, y que han excedido los años formales de sus carreras.

de 2018, se informó a las universidades que “si un estudiante fue beneficiado anteriormente con esa ayuda y durante el año 2019 permanece en una carrera o programa de estudios que, de acuerdo a su duración formal, debió haber concluido en la anualidad anterior, la entidad educacional podrá cobrarle como máximo el 50% del arancel regulado y los derechos básicos de matrícula durante el primer año de exceso y si se extiende en más de ese periodo, deberá requerirle el pago del total de los mismos”.

Mientras que desde el Cruch argumentan que el articulado contenido en la ley N° 21.091, sólo es válida a contar del 29 de mayo de 2018 y no tiene efecto retroactivo como lo está haciendo valer el Ejecutivo.

La respuesta de Contraloría

El contralor Jorge Bermúdez aseguró en su dictamen que no es posible que las normativas transitorias, en este caso, las glosas presupuestarias, puedan extender más allá del periodo su aplicación, a

menos que normas posteriores lo estipulen así.

Según Bermúdez, en el presupuesto de este año queda de manifiesto que “aquellos estudiantes que fueron beneficiados en años anteriores, mantendrán dicho beneficio según las condiciones establecidas en el año de asignación, siéndoles aplicable también lo dispuesto en los artículos 105, 106, 107 y 109 de la ley N° 21.091”.

El documento continúa con que “por expresa disposición del legislador durante el presente ejercicio pre-

supuestario, a los alumnos que accedieron a la gratuidad en los años 2016, 2017 y 2018 no les resulta aplicable la ley N° 21.091, sino que se continúan rigiendo por las reglas fijadas en las glosas presupuestarias de las respectivas anualidades”.

“En virtud de lo anterior, los alumnos de la aplicación del referido artículo 108, por lo que las instituciones educacionales incorporadas al sistema podrán cobrarles, para esta anualidad, el total de los aranceles correspondientes, indistintamente del tiempo que hayan excedido la duración nominal de la respectiva carrera o programa en que se encuentren matriculados”, finaliza el texto.

El vicepresidente ejecutivo del Cruch, Aldo Valle, valoró el dictamen del órgano contralor. “Siempre sostuvimos que no estaba autorizado hacer aplicación de ese artículo y la Contraloría se ha pronunciado respecto a que la aplicación que se está haciendo para este año, claramente tiene un efecto retroactivo no autorizado por el ordenamiento jurídico”, aseguó.

En este contexto, Valle agregó que “hemos acordado formar una mesa de trabajo en conjunto para buscar una solución. Desde luego nos preocupa que esto pueda afectar a los y las estudiantes, y no queremos que esto ocurra”.

Esta mesa de trabajo se encuentra integrada por el propio Aldo Valle, además de los rectores Carlos Saavedra, Carlos Peña, Oscar Galindo y Emilio Rodríguez.

Se espera que la primera sesión de esta mesa técnica sea la próxima semana en Santiago.

El también rector de la Universidad de Valparaíso manifestó que “creemos que hay un error, pero el Gobierno tiene las herramientas para corregirlo”.

Encrucijada local

En el plano local, este dictamen abre una serie de interrogantes, el rector de la UdeC, Carlos Saavedra, aseveró que esto no lo sorprende. “Siempre ha dicho que no se puede aplicar retroactividad en una ley, yo quiero ser preciso en que en nuestro caso, este dictamen no modifica lo establecido con los estudiantes. Quien generó una interpretación administrativa de la ley fue el Ministerio de Educación y les corresponde a ellos, junto con el Cruch, generar una solución.”

Al mismo tiempo, el rector de la Ucsch, Christian Schmitz, pidió al



“El costo de los problemas de la gratuidad lo van a terminar pagando los estudiantes”.
Camila Rojas, Diputada.



“Quien generó una interpretación administrativa de la ley fue el Ministerio de Educación”.
Carlos Saavedra, rector UdeC.

Ejecutivo que revise este documento de forma exhaustiva. “Este dictamen deja bastantes problemas pendientes y preguntas no resueltas, evidentemente queda establecido que la decisión del Gobierno tiene un límite y debe ser respetado, para el año 2019 existe un criterio y para el futuro no está resuelto”.

Mauricio Cataldo, rector de la UBB, planteó la situación de los estudiantes y cómo será el futuro de ellos. “El Ministerio habría interpretado mal la ley y eso genera a un problema a las universidades con esos estudiantes. Ahora, como le digo a mis estudiantes que a mitad de año se les cambia las condiciones en el financiamiento de sus estudios. Esto va a generar a problemas y tenemos dudas sobre cómo va a terminar esto. En la UBB vamos a analizar en equipo la situación de estos estudiantes”, acotó.

Por su parte, Darcy Fuenzalida, rector de la USM complementa: “Aquí corresponde resolver un error por parte del Ministerio de

25%

de los estudiantes

finaliza sus carreras en el periodo oficial de estas.

Mesa técnica

El Mineduc y el Cruch establecieron una mesa para encontrar soluciones a la problemática.

Educación al interpretar erróneamente la ley, haciendo responsable a las universidades de algo que no les corresponde. No son los alumnos los que deben asumir los costos de este error”.

Vía política

Los rectores apuestan a que el resultado de la mesa técnica que tendrán con el Ministerio termine en cambios que deberán ser analizados en el Parlamento.

La diputada y presidenta de la Comisión de Educación, Camila Rojas, aseguró

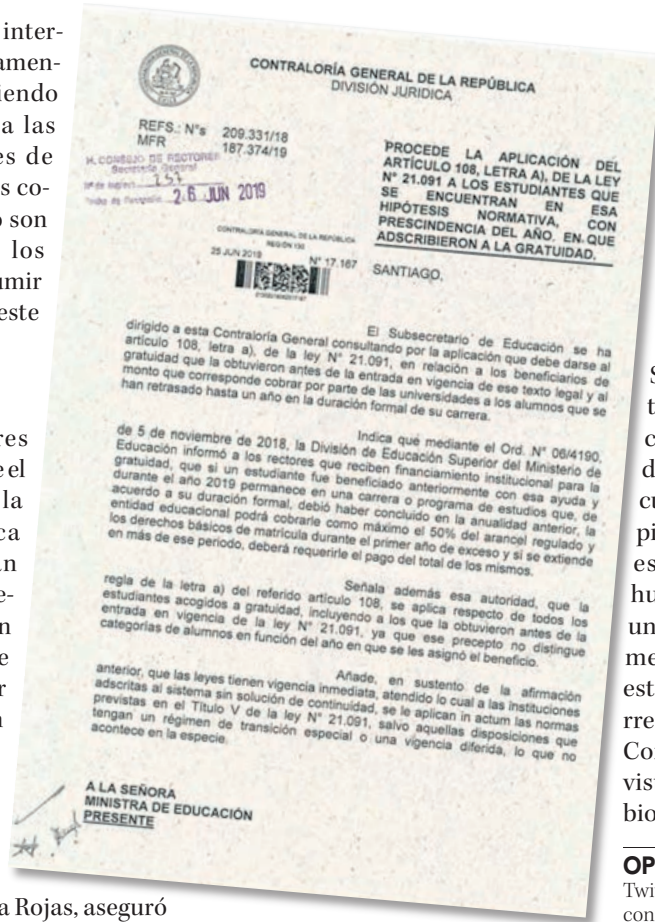

que esperarán las propuestas de la mesa, antes que las universidades entren en crisis. “Es lamentable lo que está pasando, pero el problema se encuentra en el diseño e implementación de la gratuidad misma. El costo de los problemas de la gratuidad lo van a terminar pagando los estudiantes.

En tanto, su par de la UDI, Sergio Bobadilla acotó que este tipo de situaciones ocurre cuando se hacen leyes “a la rápida”. “Esto da cuenta de que cuando las cosas se hacen a la rápida generan resultados como este. En el gobierno anterior hubo muchas leyes que tenían una muy buena finalidad, se cometieron errores que nos lleva a este tipo de situaciones. Aquí corresponde acoger lo que plantea Contraloría y desde el punto de vista legislativo, hacer los cambios que sean necesarios”.

OPINIONES

Twitter @DiarioConce
contacto@diarioconcepcion.cl



2019

INICIO DE CLASES AGOSTO



DIPLOMADOS

- ✓ Diseño y Gestión de Proyectos Urbanos Sostenibles
- ✓ Docencia para la Educación Superior
- ✓ Estrategias Didácticas y Evaluativas para la Enseñanza del Inglés
- ✓ Mercados Eléctricos

DIPLOMAS

- ✓ Análisis de Inteligencia
- ✓ Evaluación Formativa: De la Calificación a la Evaluación
- ✓ Filosofía, Sociedad y Cultura
- ✓ Infecciones Asociadas a la Atención en Salud



FORMACIÓN PERMANENTE



7 AÑOS
UNIVERSIDAD ACREDITADA



041 266 1387 Email: formacionpermanente@udec.cl

www.formacionpermanente.udec.cl

Política

Ángel Rogel Álvarez
angel.rogel@diarioconcepcion.cl

“Tuve una reunión con ellos, con las organizaciones (detrás de la iniciativa), conversamos sobre el proyecto y definimos construir una agenda conjunta, dado que hay una preocupación de parte de ellos, por el avance del proyecto, preocupación que yo comparto”.

La declaración es del intendente del Bío Bío, Sergio Giacaman, quien de esta forma se refirió a la idea de concretar un Museo de la Memoria y los Derechos Humanos en Concepción. Como se recordará, se trata de una iniciativa largamente anhelada, que durante la administración del ex intendente, Rodrigo Díaz (DC), tuvo algunos avances muy importantes, entre ellos, su ubicación en el Parque Bicentenario.

No obstante, durante la gestión del ex intendente, Jorge Ulloa (UDI), el proyecto se fue diluyendo y, desde la seremi de Obras Públicas, se dijo que el alto costo de la iniciativa (existe un diseño y una inversión proyectada de \$3 mil millones) era un impedimento. Además, en su oportunidad se expuso que la ubicación del museo podría chocar con la idea de soterrar la vía férrea, pues en el mismo lugar se podría proyectar una explanada.

Sobre los costos, en agosto del año pasado, el seremi de Obras Públicas, Daniel Escobar, explicó que “siempre se ha construido con un valor de hasta 55 UF el metro cuadrado, pero este proyecto sobrepasa las 100 UF el metro cuadrado”.

Tras la reunión que sostuvo con la Corporación de la Memoria y los Derechos Humanos en Bío Bío, el intendente Giacaman dijo que conversaron algunas opciones que “ellos quedaron de



FOTO: CAROLINA ECHAGÜE M.

CORPORACIÓN TRAS LA INICIATIVA SE REUNIÓ CON EL INTENDENTE GIACAMAN

Museo de la Memoria: apelan a contar con recursos en 2020

Aunque el intendente se manifestó abierto a concretar el proyecto, planteará una alternativa al original el próximo 8 de julio. Quienes están detrás de la idea creen que los dineros se podrían obtener de la Ley de Presupuesto.

evaluar” y dijo que no podía adelantar nada más, pero destacó la buena disposición de ambas partes.

“Lo relevante es saber como seguimos adelante y construimos una agenda común, porque en el fondo ese

proyecto no es de importancia sólo para ellos, sino también para la Región”, manifestó Giacaman.

Gabriel Reyes, secretario de la citada Corporación, coincidió en la buena disposición de la máxima autoridad, de hecho, marcó diferencias respecto a lo fueron las conversaciones con Ulloa. “Él nos expuso su plena disposición para que este proyecto se realice. No hay ninguna decisión en cuanto a no hacerlo. Nos dijo que es su deseo que el proyecto siga adelante, pero que nos propondría alternativas”, sostuvo Reyes.

Sobre el particular, contó que habrá una nueva reunión el próximo 8 de julio, pero adelantó que generar una nueva iniciativa, como

\$3 mil millones

era la inversión inicial proyectada durante la administración Díaz para el museo.

diputados del PS, en particular, Jaime Tohá y Gastón Saavedra (aunque Manuel Monsalve está en conocimiento del proyecto), con la finalidad de que la iniciativa pueda ser parte de la Ley de Presupuesto del próximo año.

Durante las gestiones que se realizaron en 2018, también estuvo esta idea, no obstante, no se pudo concretar. “Vemos que hay una disposición distinta, pero, al comenzar de nuevo, significa partir de cero y eso es como no hacerlo (...). Nuestra posición, en todo caso, es insistir en que el proyecto se concrete en el lugar que está previsto”, manifestó Reyes.

OPINIONES

Twitter @DiarioConcepcion
contacto@diarioconcepcion.cl

DECRETO / N°046-CT-2019



- 1.- La Municipalidad de Concepción, ha dispuesto la suspensión del tránsito vehicular en la calzada oriente de Avenida Pedro de Valdivia (dirección Chiguayante – Concepción) y la pista izquierda de la calzada poniente (dirección Concepción – Chiguayante) entre la Avenida Alemana y calle La Mochita, con el objeto que la empresa EBCO S.A. RUT: 76.525.290-3, efectúe faenas de desmontaje de grúa torre, en la obra Edificio Panorama Bio Bio, ubicado en Avenida Pedro de Valdivia 1337, de esta comuna, los días Martes 2 y Miércoles 3 de Julio 2019, entre las 23:30 y las 05:30 horas.
- 2.- Por tal motivo se deberá utilizar en forma bidireccional la pista poniente de la calzada poniente de Avenida Pedro de Valdivia, en el tramo comprendido entre Avenida Alemana y Calle La Mochita, mediante uso asignado por banderero.
- 3.- Establécese que la empresa CONSTRUCTORA EBCO S.A. RUT 76.525.290-3, deberá confeccionar, instalar y mantener durante la faena, toda la señalización que dispone el capítulo V del Manual de Señalización de Tránsito del Ministerio de Transportes, lo que debe incluir elementos destellantes tipo baliza. Adicionalmente, se deberá otorgar todas las facilidades a vehículos policiales, de emergencia, residentes, carga y descarga de locales comerciales si los hubiere, como también condiciones de desplazamiento seguro a los peatones, mantenido confinadas las áreas de faenas.



**universal
sur** PINACOTECA
UNIVERSIDAD DE CONCEPCIÓN

Más de 300 obras de arte
de nuestra colección en las
regiones de Biobío y Ñuble

Casa del Arte
Universidad de Concepción

16 mayo
Julio 26

Sala David Stitchkin
Universidad de Concepción



Calle de la vega, Concepción
Humberto Alfonso



Nalcas
Eduardo Meissner



Sala 4, Casa del Arte

Selección de la colección de Pinturas del Banco Central, grandes maestros como Pedro Lira, Benito Rebolledo, Thomas Somerscales, Valenzuela Llanos, Oscar Trepte, Ana Cortes, Juan Francisco González, Ramon Subercaseaux, Morales Jordan, Pedro Luna entre muchos otros.



HASTA 18 AGOSTO

CONCURSO DE ARTES VISUALES 2019

Recepción de obras (digitalizadas)

1 al 13 de julio

Descargar bases en
extension.udec.cl

Correo
artesvisualesudec100@gmail.com

“Tomé, Cañete y Concepción se mantienen en alerta roja producto de los desbordes de canales, ríos y esteros”.
Sergio Giacaman, intendente.

“Cerca de 60 viviendas se encuentran afectadas en Concepción, afectando a cerca de 150 familias”.
Álvaro Ortiz, alcalde de Concepción.

“La Dirección Meteorológica de Chile, registró casi el doble de las precipitaciones esperadas”.
Carolina Zambrano, directora de Onemi.

Mauro Álvarez S./ Ximena Valenzuela C.
contacto@diarioconcepcion.cl

En alerta amarilla se encuentra la Región producto del sistema frontal, que en sólo 36 horas dejó un saldo de más de 100 milímetros de agua caída en Concepción y 140 en Cañete, generando inundaciones en diversos sectores y deslizamientos de terreno.

Eso sí, tras el Comité de Emergencia, el intendente Sergio Giacaman afirmó que Tomé, Cañete y Concepción se mantienen en alerta roja producto de los desbordes de canales, ríos y esteros.

“En la provincia de Concepción han caído cerca de 105 milímetros, de los cuales, 58 se concentraron ayer (jueves); en la provincia del Bío Bío 118 milímetros y en Arauco 139 (...) son volúmenes importantes, lo que da cuenta de la afectación de 347 viviendas, de las cuales 24 tienen daño mayor, 323 daño menor y hay 200 que aún falta evaluar”.

Desde Japón, lugar en que mantiene una gira, el Presidente Sebastián Piñera aseguró que la Onemi está desplegada en las zonas afectadas, que los gobiernos regionales están en terreno, que se han tomado todas las medidas para disponer de la ayuda necesaria y que, una vez pare la lluvia, se evaluarán los daños para ir en ayuda de quienes resultaron afectados.

Situación que tendría que esperar, explicó la directora regional de Onemi, Carolina Zambrano, porque aún faltaría que caigan entre 20 y 40 milímetros más en la zona.

“La Dirección Meteorológica de Chile registró casi el doble de las precipitaciones esperadas, lo que se traduce en una jornada compleja y de alto riesgo, debido a los causes de agua que se desbordaron en toda la Región”, detalló.

Cortes e inundaciones

Mauricio Henríquez, seremi de Energía, afirmó que “1.989 viviendas se vieron afectadas por cortes de energía eléctrica, los que se concentraron, principalmente, en Florida con 1.365 clientes y Nacimiento con 154. Trescientas brigadas se encuentran trabajando para subsanar la situación”.

A causa de las inundaciones se bloquearon los accesos a Penco y Valle Noble, alterando el tránsito en diversos ejes viales, lo que provocó, incluso, que vehículos quedaran atrapados bajo los paso nivel, principalmente, en la rotonda Palomares. En tanto, en la provincia de Bío Bío se generaron cortes de ruta y una víctima fatal producto de las lluvias. Monte Águila fue una de las zonas más



QUE CAYERON EN MENOS DE 36 HORAS EN BÍO BÍO

Anegamientos y derrumbes fue el saldo de los 100 milímetros de agua caída

Cerca de 350 viviendas se vieron afectadas. Municipios desplegaron personal en ayuda. Nonguén, sector Juan Riquelme, San Jorge y Chaimávida sufrieron las mayores consecuencias del sistema frontal que afectó la zona.

afectadas producto del desborde de varios canales de regadío, siendo el sector de Villa Esperanza el más comprometido, con a lo menos 150 familias con sus casas dañadas, de las cuales 12 se encuentran albergadas.

En Alto Bío Bío también se produjo un corte de ruta, específicamente

en el kilómetro 5, por el Cajón del Queuco, donde personal municipal estuvo trabajando hasta altas horas del jueves, para despejarlo.

Fue en esa provincia, donde se registró la primera víctima fatal, un hombre de 35 años que perdió el equilibrio al intentar cruzar un puen-

te, el que fue encontrado por personal del Gope de Carabineros, la mañana del viernes.

Detalle por comunas

En Concepción, se registraron episodios críticos tras el desborde del río Andalién a la altura del sector Chai-

mávida, dejando siete casas afectadas. En Nonguén, en tanto, la salida del estero provocó el anegamiento de 25 casas de la población La Araucana, dejando decenas de enseres sumergidos por hasta 25 centímetros en las viviendas del sector.

“Pasamos la noche haciendo turnos para dormir, por el temor que esto pasara a mayores. El agua entró en la mañana hasta el living, por lo que tuvimos que baldear todo para sacar el agua servida que entró a nuestro hogar. La peor situación se la llevó una vecina que estaba sola, porque su marido trabaja en el norte, acudimos a ayudarla entre todos, como siempre, aquí todos nos apoyamos”, comentó Marco Solís, uno de los afectados.

La emergencia obligó al despliegue de personal municipal de Concepción en ambos sectores, durante la noche del jueves y la mañana de ayer. “En Nonguén, por ejemplo, en la zona rural, durante la mañana nos encontramos con mayor cantidad de familias afectadas. Partimos el recorrido desde el puente 5 hacia abajo solicitándoles a las familias que dejaran sus hogares por eventual salida del río, sin respuesta positiva, pero el ofrecimiento sigue en pie, en un trabajo vinculado con Carabineros para proteger sus hogares, por lo que esperamos que accedan y así no lamentar



VECINOS DE CHAIMÁVIDA, a pesar del peligro, debieron cruzar el puente con sus enseres.

FOTOS: ISIDORO VALENZUELA M.



EN UNA ISLA se convirtió la propiedad de Segundo Gajardo, en el sector Juan Riquelme, frente a Palomares, producto del desborde del Andalién.

tragedias humanas”, sostuvo el alcalde (s) Aldo Mardones, quien relevó al alcalde Álvaro Ortiz, durante la mañana del viernes.

Otro de los sectores afectados, se registro en el sector Juan Riquelme, a la altura del kilómetro 10, donde una familia quedó atrapada en una especie de isla por el desborde del río. Al lugar acudió personal del municipio con enseres y un kit de emergencia para evitar un posible foco de insalubridad.

“Hoy en la mañana, el caudal del río comenzó a subir, situación que nos preocupa, esperamos que esto empiece a bajar en horas de la tarde, tenemos provisiones, pero estamos preocupados porque notamos que el río viene alto. Estamos aislados en esta especie de isla, pero no sacamos nada con irnos de nuestra casa porque tenemos temor a que entre agua, así que estamos atentos para poder contenerla en la medida podamos”, expresó el afectado, Segundo Gajardo.

A raíz de esta situación, durante la tarde de ayer, llegó hasta el lugar el alcalde Ortiz, para solicitarle a Gajardo, en dos ocasiones, que abandonara el lugar, pero sin resultados positivos. “Por ello, el personal de salud del Cesfam O’Higgins, encabezado por el doctor Marcelo Yévenes, atendió a una de las hijas del afectado, que se encuentra con bronquitis y crisis asmática”.

En cuanto al balance final, Ortiz detalló que cerca de 60 viviendas se encuentran afectadas. “Hablamos de 150 personas, en Nonguén, San Jorge, Chaimávida y Juan Riquelme”.

Producto del mal tiempo y el agua caída, en Chiguayante, se cortó el tránsito de forma intermitente en calle O’Higgins a la altura del Valle La Piedra II, por el apozamiento de agua. No hubo viviendas afectadas, pero sí algunos deslizamientos me-

347

viviendas

resultaron afectadas, tras las intensas lluvias que se registraron la noche del jueves en la Región.

nores en Villuco. A raíz de esto, se solicitó a la Dirección de Obras Hidráulicas intervenir con maquinarias la piscina decantadora ubicada en calle Colón, con refuerzo de personal de emergencia.

En Tomé, igualmente, se registró una situación compleja en el sector Bellavista, donde se inundaron viviendas adyacentes, producto del rebalse del canal. Situación que se repite cada vez que llueve, según los vecinos, porque se construyó sobre



ESTERO NONGUÉN aumentó su caudal, afectando principalmente a 25 familias del sector La Araucana.



BOMBEROS RESCATANDO a un perro atrapado en el sector de Juan Riquelme.

humedales, a su vez, se registraron derrumbes de cerros en la zona.

Otra de las comunas que resultó con problemas de consideración fue Penco, con 88 familias afectadas, de las cuales dos debieron ser evacuadas, “se les ofreció ir a albergues dispuestos por la municipalidad, pero decidieron irse a casa de familiares”, aseguró el alcalde Víctor Hugo Figueroa.

El acceso a la ciudad por la ruta 150 que quedó cortado producto del intenso sistema frontal, “este aún está bloqueado, por lo que personal municipal está trabajando en el lugar, debido a que muchos de los árboles presentes quedaron con peligro de derrumbe, por lo que decidimos mantenerlo cerrado hasta que el tiempo se estabilice, de forma preventiva. Si bien se retiró la tierra, se deben talar los árboles de forma controlada. En tanto, el sector La Greda, donde hubo un rebalsamiento del canal, afortunadamente, logramos sacar elementos que obstruían el paso del agua, evitando así una situación mayor”, añadió la autoridad comunal.

En San Pedro de la Paz, las intensas lluvias durante la semana afectaron a los sectores con viviendas vulnerables, en donde el equipo de emergencias correspondiente a la Dirección de Seguridad Pública y Protección Civil del municipio auxilió a 12 viviendas, de los sectores de Villa Cardenal Raúl Silva Henríquez, Villa El Rosario, Boca Sur y Michaihue, que sufrieron filtraciones en sus techumbres y anegamientos en el exterior.

OPINIONES

Twitter @DiarioConce contacto@diarioconcepcion.cl

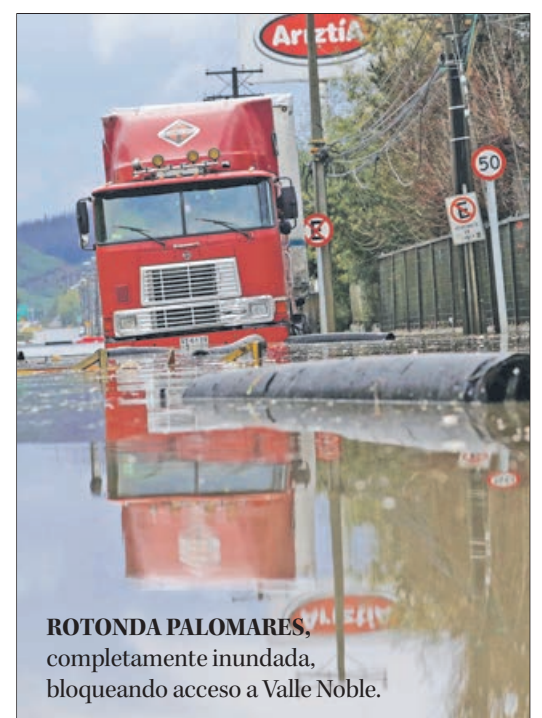

ROTONDA PALOMARES, completamente inundada, bloqueando acceso a Valle Noble.

Ciudad

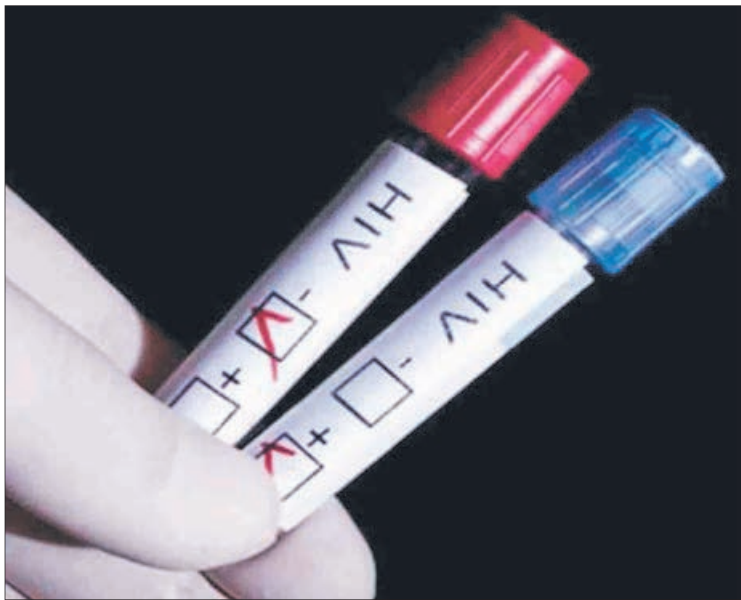

Más de 8.000 test rápidos de VIH se han realizado en la Región

Desde el 15 de septiembre del año pasado, momento en que se implementó en la Región la toma de test rápidos de VIH, se han realizado, según el Sistema de Registro Único e Información del VIH/Sida, un total de 8.160 exámenes.

La estrategia, según explicó el seremi de Salud, Héctor Muñoz, busca que quienes vivan con VIH sin saberlo, puedan ingresar oportunamente a tratamiento, mejorando así su calidad de vida.

Detalló que el objetivo es disminuir

69 tomas fueron reactivas

Eso, según la autoridad sanitaria, debe ser confirmado por Instituto de Salud Pública.

la transmisión del virus, a través de estrategias de testeo y prevención, lo que incluye promoción del sexo seguro y medidas de prevención, especial-

mente en adolescentes. "Mejorar la gestión de test, fármacos e insumos de monitoreo asegurando disponibilidad y optimizando costos unitarios, entre otros", declaró Muñoz.

Del total de test, 6.944 se han tomado el presente año, 4.389 corresponden a la provincia de Concepción, 1.637 a Bío Bío y 918 a la provincia de Arauco.

"De los 8.160 test aplicados el presente año, 8.079 corresponden a No Reactivos, y 69 a Reactivos, lo que no implican necesariamente resultados positivos, ya que esperan resultado final del Instituto de Salud Pública. Otros 12 resultados indeterminados requieren volver a tomarse", añadió la autoridad.



PROGRAMACIÓN DE CAPACITACIÓN JULIO-AGOSTO 2019

Elige Capacitación Superior Cursos | Diplomas | Seminarios | Programas Sociales

Gestión Organizacional

	Código Sence	Horas	Inicio	Término	días	horario	valor
Evaluación Económica de Proyectos	1237951528	24	25 de Julio	13 de Agosto	Martes y Jueves	18:00 a 22:00 Hrs.	\$ 136.000
Gestión de Empresa y Eval. Económica de Proyectos para Emprendedores	1237975006	30	25 de Julio	22 de Agosto	Martes y Jueves	18:00 a 22:00 Hrs.	\$ 180.000
Técnicas de Contabilidad a través de normas IFRS	1237951110	34	24 de Julio	27 de Agosto	Martes y Miércoles	18:30 a 22:00 Hrs.	\$ 200.000
Actualización de Reforma Tributaria	1237953341	34	24 de Julio	27 de Agosto	Martes y Miércoles	18:30 a 22:00 Hrs.	\$ 200.000
Herramientas Técnicas de Contabilidad	1237983273	45	24 de Julio	02 de Septiembre	Lunes y Miércoles	18:15 a 22:00 Hrs.	\$ 225.000

Gestión de Recursos Humanos

	Código Sence	Horas	Inicio	Término	días	horario	valor
Técnicas para la Atención Efectiva y Fidelización de Clientes	1237945931	12	25 de Julio	01 de Agosto	Martes y Jueves	18:00 a 22:00 Hrs.	\$ 100.000
Lengua de Señas Básico	1237974242	24	24 de Julio	12 de Agosto	Lunes y Miércoles	18:00 a 22:00 Hrs.	\$ 140.000
Técnicas de Cobranza y Negociación	1237937385	24	24 de Julio	12 de Agosto	Lunes y Miércoles	18:00 a 22:00 Hrs.	\$ 120.000
Técnicas de Gestión del Liderazgo Orientado a Resultados	1237986211	30	25 de Julio	22 de Agosto	Martes y Jueves	18:15 a 22:00 Hrs.	\$ 180.000
Administración General y Gestión del Recurso Humano	1237948889	40	25 de Julio	29 de Agosto	Martes y Jueves	18:00 a 22:00 Hrs.	\$ 200.000
Técnicas para el uso de Lengua de Señas en el Trabajo	1237966581	40	25 de Julio	29 de Agosto	Martes y Jueves	18:00 a 22:00 Hrs.	\$ 220.000

Computación e informática

	Código Sence	Horas	Inicio	Término	días	horario	valor
Microsoft Office Aplicado a la Gestión Laboral	1237949109	24	25 de Julio	13 de Agosto	Martes y Jueves	18:00 a 22:00 Hrs.	\$ 120.000
Excel Básico Aplicado a la Gestión Laboral	1237949524	24	01 de Julio	22 de Julio	Lunes y Miércoles	18:00 a 22:00 Hrs.	\$ 120.000
Excel Intermedio Aplicado a la Gestión Laboral	1237941532	24	01 de Julio	22 de Julio	Lunes y Miércoles	18:00 a 22:00 Hrs.	\$ 120.000
Excel Avanzado Aplicado a la Gestión Laboral	1237944274	24	25 de Julio	13 de Agosto	Martes y Jueves	18:00 a 22:00 Hrs.	\$ 120.000
Herramientas de Power BI para el Análisis de Datos	1237992930	24	25 de Julio	13 de Agosto	Martes y Jueves	18:00 a 22:00 Hrs.	\$ 150.000
Inteligencia de Negocios y Gestión de Datos	1237991601	40	26 de Julio	19 de Agosto	Lu, Mi y Vi	18:00 a 22:00 Hrs.	\$ 200.000

Sistema de Gestión y Calidad

	Código Sence	Horas	Inicio	Término	días	horario	valor
Técnicas de Auditoría en SIG ISO 9001:2015	1237946362	24	25 de Julio	13 de Agosto	Martes y Jueves	18:00 a 22:00 Hrs.	\$ 150.000
Formación de Auditores Internos en SIG	1237992929	32	24 de Julio	19 de Agosto	Lunes y Miércoles	18:00 a 22:00 Hrs.	\$ 240.000
Formación de Auditor Líder en SIG Certificado por AENOR Chile	1237991090	40	25 de Julio	29 de Agosto	Martes y Jueves	18:00 a 22:00 Hrs.	\$ 318.000

Abastecimiento, Control y Operaciones

	Código Sence	Horas	Inicio	Término	días	horario	valor
Control de Gestión y Cuadro de Mando Integral Aplicado	1237949139	40	24 de Julio	26 de Agosto	Lunes y Miércoles	18:00 a 22:00 Hrs.	\$ 200.000
Administración de Bodega y Control de Inventario	1237951476	40	25 de Julio	29 de Agosto	Martes y Jueves	18:00 a 22:00 Hrs.	\$ 200.000
Administración Avanzada de Bodega y Control Eficiente de Inventario	1237991092	40	24 de Julio	26 de Agosto	Lunes y Miércoles	18:00 a 22:00 Hrs.	\$ 200.000

Diplomas Formación Ejecutiva

	Código Sence	Horas	Inicio	Término	días	horario	valor
Diploma en Prevención y el Control de IAAS en la Atención en Salud	1237992931	80	26 de Julio	07 de Septiembre	Viernes y Sábados	18:00 a 22:00 Hrs.	\$ 550.000
Diploma Técnicas en Dirección Estratégica de Negocios	1237941712	80	26 de Julio	07 de Septiembre	Viernes y Sábados	18:00 a 22:00 Hrs.	\$ 585.000
Diploma en Igualdad de Género y Conciliación Laboral	1237980288	80	26 de Julio	07 de Septiembre	Viernes y Sábados	18:00 a 22:00 Hrs.	\$ 585.000
Diploma Técnicas en Habilidades Directivas y Gestión Organizacional	1237939886	80	26 de Julio	07 de Septiembre	Viernes y Sábados	18:00 a 22:00 Hrs.	\$ 585.000
Diploma para Secretarías Gestión Ejecutiva y Empresarial	1237949598	80	26 de Julio	07 de Septiembre	Viernes y Sábados	18:00 a 22:00 Hrs.	\$ 585.000
Diploma Técnicas en Gestión de Operaciones y Logística Aplicada	1237935325	80	26 de Julio	07 de Septiembre	Viernes y Sábados	18:00 a 22:00 Hrs.	\$ 650.000
Diploma en SIG, Certificado por AENOR Chile	1237946193	80	26 de Julio	07 de Septiembre	Viernes y Sábados	18:00 a 22:00 Hrs.	\$ 980.000

"Actividades de capacitación autorizadas por el SENCE para los efectos de franquicia tributaria de capacitación, no conducentes al otorgamiento de un título o grado académico".

El inicio de los cursos está sujeto a la inscripción del mínimo de participantes requerido.

• Cursos cerrados para empresas • Facilidades de pago

INFORMACIONES

www.udeccapacita.cl

(41) 22 04 392 / gefemandez@udec.cl

(41) 22 04 953 / gestion@udec.cl



Ciudad

Ximena Valenzuela Cifuentes
ximena.valenzuela@diarioconcepcion.cl

Tras los incidentes que se generaron la semana pasada en San Pedro de la Paz, producto de camiones mal estibados que generaron cortes de tránsito y preocupación en la comunidad, pues sus cargas cayeron en la calzada y en la pista para ciclistas, el alcalde de San Pedro de la Paz logró acuerdo con los gremios para restringir su paso.

Dicho pacto, que aunó voluntades, tanto de Corma como con la Federación de Transporte de Camiones, permitirá restringir el paso de camiones por avenida Pedro Aguirre Cerda, entre las 07:00 y las 09:00 horas.

La información se dio a conocer tras una serie de reuniones que el jefe comunal, Audito Retamal, sostuvo con los dirigentes de los gremios, Jorge Serón, de Corma, y Germán Faúndez, de la Federación de Dueños de Camiones, quienes anunciaron las medidas para aumentar la seguridad en el tránsito.

“La restricción de camiones en la mañana se dará rigurosamente, y no sólo de camiones, sino que también el equipamiento de grúas, horquillas y otros (...), esto será entre las 7 y las 9 de la mañana, y otra serie de medidas en seguridad”, afirmó el alcalde.

La medida incluye que los camiones circulen por la pista izquierda, entendiendo que van hacia el puente y muchos vehículos menores se dirigen a la villa y doblan a la derecha.

Además, se reiteraron medidas de seguridad y control de peso que se aplicarán a los móviles de carga que entren a la comuna y los dirigentes, junto al alcalde, insistieron en que el Gobierno debe acelerar inversiones para mejo-



FOTO: MUNICIPALIDAD DE SAN PEDRO DE LA PAZ

SE LOGRÓ ACUERDO ENTRE EL MUNICIPIO, CORMA Y CAMIONEROS

Restringirán paso de camiones por Pedro Aguirre Cerda

No circularán por la avenida entre las 07:00 y las 09:00 horas. Se controlará peso y estiba.

rar la infraestructura y sacar definitivamente la carga del centro de la ciudad.

Serón destacó que en el acuerdo prima la seguridad de las personas, mientras no cuenten con la infraestructura necesaria. Aseguró que el acuerdo tiene vigencia inmediata y que informarán a los asociados la importancia de su cumplimiento.

Junto con Germán Faúndez

recalaron en la necesidad de avanzar de forma más rápida hacia los proyectos de infraestructura, como el Puente Industrial y la Ruta Pie de Monte. “Hace 9 años que estamos pidiendo a los gobierno las obras, sabiendo que pasamos por el centro de la ciudad y ahora vamos a hacer fuerza entre los tres para lograr estas inversiones”, comentó.

Mientras tanto, Faúndez, manifestó que “vamos a cumplir la ley y estos acuerdos, nosotros no vamos a amparar la sobre carga y mal estibada y, también, vamos a acatar esta restricción por Pedro Aguirre Cerda, entre las 07:00 y las 09:00 de la mañana.

OPINIONES

Twitter @DiarioConce
contacto@diarioconcepcion.cl

Las Higueras atiende a hijos de internas de cárcel El Manzano

Un total de 11 atenciones médicas y de enfermería, de periodicidad mensual, están realizando profesionales del Hospital Las Higueras a menores de dos años, hijos de internas de El Manzano.

La iniciativa, según explicó el subdirector Médico de Las Higueras, Héctor González, se concretó gracias a un con-

venio suscrito con Gendarmería. “Cualquier actividad médica que podamos realizar en niños, cuyas mamás están privadas de libertad, es un aporte importante”.

Una de las usuarias, Hilda Vera, agradeció la vista mensual de los especialistas, “sobre todo en invierno, es un apoyo, aparte de los días de controles de los niños”.

El alcaide (s) de El Manzano, comandante Andrés Muñoz, dijo que el convenio suscrito ha significado hacer un importante acercamiento de



FOTO: HOSPITAL LAS HIGUERAS

atenciones de salud especializada para personas vulnerables. “Nos ha permitido acce-

der, no solamente a prestaciones profesionales, sino también a exámenes”.

Ciencia y Tecnología

APORTANDO AL SECTOR PRODUCTIVO DESDE LA INNOVACIÓN

La confianza y el apoyo que el sector productivo ha encontrado en la labor desarrollada por INACAP a lo largo de sus 52 años es señal de que como institución vamos avanzando hacia nuestro objetivo de plantearnos como un aliado estratégico. La transferencia de conocimiento con una orientación productiva es uno de los aportes que genera INACAP a nivel regional, y que se realiza a través del trabajo colaborativo con empresas, organizaciones públicas y privadas, e Instituciones de Educación Superior.

Es así como la innovación y el desarrollo se van fortaleciendo en nuestra Sede, mediante el trabajo en conjunto, que nos permite traspasar lo que sabemos e ir aprendiendo del camino que otros ya han recorrido. Ejemplo de esto son tres proyectos en que INACAP participa de manera activa junto a otras instituciones: Cicla, Biobionet y Manufactura Avanzada. En el primero aportamos apoyo técnico e infraestructura a una idea de emprendimiento, desarrollado en el marco del concurso Go Innova, con la asistencia y soporte que INACAP otorgó para la ejecución del proyecto.

Biobionet -que se trabaja colaborativamente entre la Universidad de Concepción, Universidad Católica de la Santísima Concepción e INACAP como asociado, y liderado por la Universidad del Bío-bío- ha sido clave en hacer una sistematización de nuestras competencias técnicas desde las áreas académicas y ordenarlas en un formato de oferta tecnológica con foco productivo aplicado, y, a la vez, recibir la demanda de empresas y de la industria de la Región del Bío-bío a través de los gestores tecnológicos de este proyecto.

En el caso de Manufactura Avanzada, si bien es un proyecto que se encuentra iniciando, es el puntapié para incorporar investigadores en líneas de trabajo aplicado en la industria, bajo la asistencia del ejecutor, Universidad de Concepción, donde como institución tenemos la posibilidad de aportar ensayos técnicos, según el estado de avance de investigación y desarrollo que se vaya generando en el trabajo con otras instituciones coejecutoras.

Las estrechas relaciones que mantenemos con el sector productivo y nuestra vocación de ser un aporte es lo que nos motiva a seguir creciendo y participando en todas aquellas instancias y proyectos que se orienten a mejorar procesos, contribuir a la innovación y fortalecer el desarrollo de la industria. Es de esta manera que INACAP, a través de la Dirección de Innovación, está generando estructuras que apuntan a lograr lo anterior, con políticas asociadas a la transferencia de tecnología, propiedad intelectual y emprendimiento, pero siempre con la mirada puesta en nuestro contexto regional y el sector productivo con el que queremos ser un aliado desde nuestro quehacer institucional, donde el aporte es mediante el conocimiento aplicado y transferible a corto plazo, lo que permitirá generar un impacto en la formación de nuestros estudiantes.

JUAN PONCE HERNÁNDEZ
VICERRECTOR INACAP SEDE
CONCEPCIÓN-TALCAHUANO

Economía & Negocios

INACER	
Octubre-diciembre	3,8%
IPC	
Mayo	0,6%
Anual	2,3%
TPM	
Desde 07/06/2019	2,5%

UNIDAD DE FOMENTO
\$27.897,74
UTM JUNIO
\$48.741,00

BOLSAS DE VALORES (VALORES 28/06/2019)					
Ipsa	5.074,03	-0,19%	Igpa	25.802,29	-0,14%
MONEDAS EXTRANJERAS (VALORES 28/06/2019)					
Dólar Observado	\$679,86		Euro	\$772,92	
COMMODITIES (VALORES 28/06/2019)					
Celulosa NBSK (US\$/Ton)	1.040		Cobre (US\$/libra)	2,70	
H. de pescado (US\$/Ton)	1.630		Petróleo(US\$/libra)	59,34	

Felipe Placencia Soto
felipe.placencia@diarioconcepcion.cl

SONDEO EN PORTAL DE MERCADO PÚBLICO

Sepa cuáles son los servicios públicos del Bío Bío que pagan oportunamente a las Pymes

Para los pequeños y medianos empresarios tener las cuentas al día es vital para que el negocio funcione y así no tener los problemas de flujo de caja, que muchas veces pasan la cuenta.

Al navegar por el portal Mercado Público (al momento de escribir este artículo), se revela que hay interesantes ofertas en la Región del Bío Bío, con 31 llamados a licitación en el rubro de la construcción, obras civiles e infraestructura, por cientos de millones.

De hecho, 17 están relacionados con llamados para obtener antibióticos y otros 17 para antihistamínicos o bloqueadores H30.

La pregunta clave: ¿de todos los Servicios Públicos, quiénes son los mejores pagadores en estas solicitudes?

En la administración anterior de la Presidenta Michelle Bachelet, bajo la dirección del ex intendente Rodrigo Díaz, se elaboró, por una única vez, una lista de quienes tenían mejor comportamiento.

Sin embargo, ya no es necesario esperar un informe gubernamental. Al revisar los segmentos ya señalados, es el mismo Portal Mercado Público quien informa comportamiento de los últimos 12 meses.

Listado

En los 31 llamados que se promocionan en la sección Región del Bío Bío, el Serviu Bío Bío es el que manifiesta mejor comportamiento con sólo un reclamo, de 691 compras efectuadas.

Seguidamente, el Hospital de Nacimiento con dos reclamos, tras 748 compras. La Municipalidad de San

A modo de ejemplo, el Serviu Bío Bío tiene un sólo reclamo en los últimos 12 meses que ha licitado en el sistema. La información es relevante para los pequeños empresarios.



FOTO: RAPHAEL SIERRA P.

2020

A contar del 16 de enero de ese año será obligatorio el uso de la guía de despacho electrónica para todas las facturas.

2022

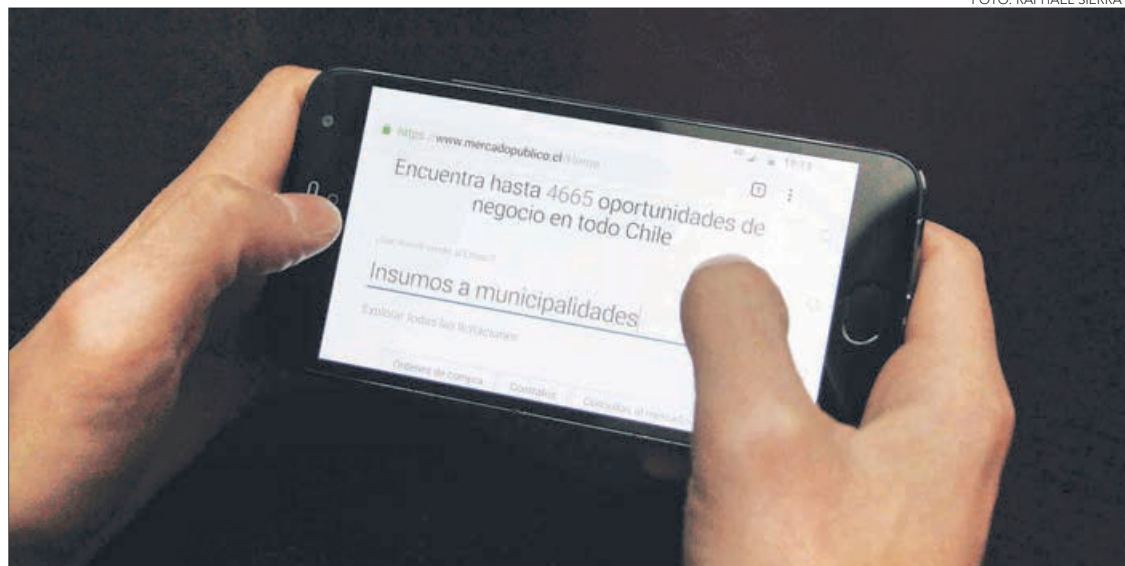
El sector salud, Cenabast y municipios, desde el 1 de junio tendrán plazo máximo de 30 días para pagar todas las facturas, sin importar si las emitió una Pyme o una gran empresa.

Rosendo también destaca con cinco objeciones, luego de 729 licitaciones.

Más abajo, prosigue la Municipalidad de Quillico con ocho reclamos,

de 2.092 trámites. Posterior, el municipio de Cañete con 11 de 3.031.

Mucho más al fondo de la lista está la Municipalidad de Concepción, con

86 de 1.571. Su par de Los Ángeles suma 87, de 6.334.

La municipalidad de Tomé, en tanto, ha recibido 100 protestas, de 3.798 licitaciones.

Finalmente, el Hospital Las Higueras de Talcahuano es el que registra más reclamaciones: 791 de, eso sí, 9.736 llamados.

El seremi de Economía Bío Bío, Mauricio Gutiérrez, tras ser consultado al respecto, aseguró que para mejorar estos indicadores se aprobó la Ley de Pago a 30 días.

“Los municipios y otros servicios públicos tendrán que adecuarse para respetar la nueva normativa, que ya está vigente y con una programación para su aplicación total”, explicó la autoridad regional.

De acuerdo a la nueva jurisprudencia, desde el 16 de mayo 2019 para las empresas, el plazo máximo de pago de las facturas será de 60 días y para las entidades públicas de 30 días (excepto sector de salud, Cenabast y municipios).

COMPORTAMIENTO DE PAGO SERVICIOS PÚBLICOS ÚLTIMOS 12 MESES

ENTIDADES	COMPRAS EFECTUADAS	RECLAMO	ENTIDADES	COMPRAS EFECTUADAS	RECLAMO
1.- SERVIU BÍO BÍO	691	1	15.- MUNICIPALIDAD DE PENCO	4753	52
2.- HOSPITAL DE NACIMIENTO	748	2	16.- HOSPITAL DE FLORIDA	849	57
3.- MUNICIPALIDAD DE SAN ROSENDO	729	5	17.- MUNICIPALIDAD DE HUALPÉN	4.357	58
4.- MUNICIPALIDAD DE QUILLECO	2092	8	18.- MUNICIPALIDAD DE SAN PEDRO DE LA PAZ	4.420	80
5.- MUNICIPALIDAD DE CAÑETE	3.031	11	19.- HOSP. DE SAN JOSÉ DE CORONEL	2401	81
6.- MUNICIPALIDAD DE CURANILAHUE	3.290	12	20.- MUNICIPALIDAD DE CONCEPCIÓN	1571	86
7.- MUNICIPALIDAD DE LAJA	487	16	21.- MUNICIPALIDAD DE LOS ÁNGELES	6.334	87
8.- MUNICIPALIDAD DE CABRERO	3.117	21	22.- SERVICIO DE SALUD ARAUCO	924	94
9.- HOSPITAL TRAUMATOLÓGICO DE CONCEPCIÓN	2913	28	23.- MUNICIPALIDAD DE TOMÉ	3798	100
10.- MUNICIPALIDAD DE ARAUCO	2361	28	24.- HOSPITAL DE CURANILAHUE	1942	199
11.- UNIVERSIDAD DEL BÍO BÍO	5519	36	25.- HOSPITAL DE CAÑETE	1088	307
12.- SERV. DE SALUD TALCAHUANO	1556	39	26.- HOSPITAL GUILLERMO GRANT BENAVENTE	6.893	384
13.- HOSPITAL DE TOMÉ	2385	45	27.- HOSPITAL LAS HIGUERAS DE TALCAHUANO	9.736	791
14.- MUNICIPALIDAD DE TIRÚA	2.712	48			

OPINIONES

Twitter @DiarioConcepcion
contacto@diarioconcepcion.cl

Economía & Negocios

FOTO: RAPHAEL SIERRA P.



Tasa de desocupación en Bío Bío fue de 7,2%

La tasa de desocupación de la Región del Bío Bío del trimestre móvil marzo-mayo de 2019 fue 7,2%, cifra 0,4 puntos porcentuales inferior a igual trimestre del año anterior y, respecto al trimestre móvil anterior, registró aumento de 0,5 puntos porcentuales, según informó el Instituto Nacional de Estadísticas (INE).

Los ocupados presentaron alza interanual de 5,7%, lo que significó 41.070 personas adicionales, influenciado por las mujeres y

Variables

En el alza de los ocupados incidieron, principalmente, los sectores administración pública (38,1%), actividades de salud (24,0%) y construcción (16,9%).

hombres que aumentaron 9,1% y 3,5%.

Por provincia, en Concepción fue 7,0%, disminuyó 0,3 puntos porcentuales respecto a igual tri-

mestre del año anterior y subió 0,7 puntos porcentuales, en relación al trimestre anterior.

La provincia de Arauco tuvo una tasa de 5,8%, aumentó 0,9 puntos porcentuales en la comparación a igual trimestre del año anterior y, respecto al trimestre anterior, subió en 0,7 puntos porcentuales.

La tasa de la provincia de Bío Bío se situó en 8,2%, cifra que disminuyó 1,2 puntos porcentuales con respecto a igual trimestre del 2018. (SM).

SEGÚN INVESTIGACIÓN QUE HA RECIBIDO PREMIOS INTERNACIONALES

Riqueza socioemocional es uno de los activos de las empresas familiares

Silvanio Mariani
silvanio.mariani@diarioconcepcion.cl

Riqueza socioemocional. Ese es un activo que distingue a las empresas familiares que perduran. En momentos de crisis, la riqueza socioemocional -en lo cual se incluyen los valores de la familia- permite a las empresas familiares tomar decisiones en que entran en juego no sólo los aspectos económico-financieros, sino también factores de base comportamental.

Esa es una de las conclusiones de la investigación "El desempeño de la empresa familiar en un escenario posterior al desastre: la importancia de la riqueza socioemocional y la influencia de la orientación emprendedora", desarrollada por Orlando Llanos-Contreras y Manuel Alonso Dos Santos, académicos de la Facultad de Ciencias Económicas y Administrativas de la Universidad Católica de la Santísima Concepción. El trabajo contó con la participación de 320 empresas de la Bahía de Concepción que sufrieron el impacto del terremoto de 2010.

Orlando Llanos explica que a través del trabajo fue posible observar que las empresas familiares no tienen "aversión al riesgo" como se ha sostenido hasta ahora, sino que más bien tienen "aversión a la pérdida", principalmente en aspectos que no necesariamente se reflejan en los Estados de Resultados de las compañías. Dadas las características de este tipo de organización, son muy valorados factores como la sensación de pertenencia, afecto e intimidad, la perpetuación de los valores de la familia en la empresa, la conservación del capital familiar y de la dinastía.

En palabras simples, las empresas

En momentos de crisis, los valores familiares permiten a estas empresas superar los desafíos. En sus decisiones, entran en juego no sólo los aspectos económico-financieros.

EL PESO DE LAS EMPRESAS FAMILIARES EN CHILE (POR SECTOR)

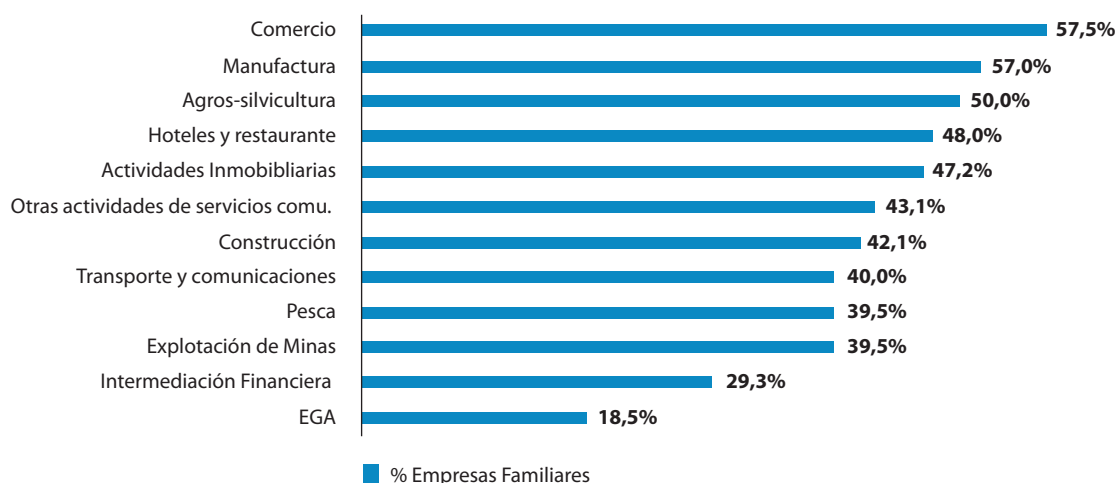

FUENTE: MINISTERIO DE ECONOMÍA

DIEGO LEIVA A. • DIARIO CONCEPCIÓN

EL PESO DE LAS EMPRESAS FAMILIARES EN OTROS PAÍSES

■ Empresas familiares constituyen	80-90%	de todas las empresas de economías libres en el mundo
■ Empresas familiares generan	49%	del producto interior bruto (PIB) en Estados Unidos
■ Empresas familiares generan	70-75%	del PIB de la mayoría de otros países, 82% en Indonesia
■ Empresas familiares emplean	80%	de la fuerza laboral de Estados Unidos
■ Empresas familiares emplean	50-75%	de la población trabajadora en todo el mundo
■ Empresas familiares crea	86%	de los nuevos empleos en los Estados Unidos (1999-2009)
■ Un total de	37%	de Fortune 500 son empresas controladas por familias
■ Un total de	60%	de las empresas que cotizan en la bolsa de EEUU son controladas por familias

FUENTE: FACEA/UCSC

DIEGO LEIVA A. • DIARIO CONCEPCIÓN

familiares se esfuerzan por transmitir no sólo el patrimonio accionario, sino "la riqueza socioemocional" como un capital social que debe trascender las generaciones. Se valoran elementos como la perpetuación del nombre de la familia (empresa), el control de la empresa por la familia y el empleo de sus miembros, las necesidades de pertenencia, la preservación del capital social de la empresa que se basa o identifica con el nombre de la familia, la habilidad para ejercer la autoridad, la preservación de la dinastía familiar y la continuidad del estilo de vida familiar.

La investigación sobre las empresas familiares en Bío Bío recibió el premio Udem -Adalberto Viesca Sada- 2018 de la Universidad de Monterrey, como Mejor artículo de Investigación en Empresa Familiar Latinoamericana. También fue reconocida por el Global Innovation Knowledge Academy-Gika, Valencia (2018), al ser distinguido como uno de los mejores artículos presentados.

El trabajo, explicó Orlando Llanos, se ha desarrollado en el contexto de la Cátedra de Familias Empresarias que la Universidad tiene en conjunto con Familias Empresarias de Chile.

OPINIONES

Twitter @DiarioConce
contacto@diarioconcepcion.cl

Economía & Negocios

DANTE ARRIGONI, PRESIDENTE DE ASIMET

“La economía chilena crecerá si nos subimos al carro de la reindustrialización”

Javier Ochoa Provoste
javier.ochoa@diarioconcepcion.cl

El 2018 no fue un buen año para el sector metalúrgico y metalmecánico, ya que creció sólo 1,6% en comparación al 4% que lo hizo el país, situación que es preocupante, ya que, al igual que la manufactura, han decrecido en los últimos 22 años 33%, es decir, pasaron de aportar el 15% del PIB, a sólo el 10%. Y uno de los aspectos más preocupantes es que el rubro perdió 36 mil puestos de trabajos durante el año pasado.

Diario Concepción conversó con el presidente de Asimet, Dante Arrigoni, sobre la proyección 2019 para el sector y también repasó el momento económico.

- ¿Cómo está hoy el sector metalmecánico?

- Estamos sufriendo una pérdida progresiva de competitividad y participación del PIB, con el constante cierre de empresas. Es así que hemos perdido el 33% de la industria en 20 años.

Necesitamos modernizar urgente las empresas, al igual como lo están haciendo los países con los que competimos y tenemos tratados de libre comercio. Para esto es indispensable un proyecto de Estado con el involucramiento y ayuda indispensable de los gobiernos.

- ¿Cómo ve el actual crecimiento de Chile y qué proyecta para este 2019-2020?

- El crecimiento de Chile de 1,6% durante el primer trimestre, claramente es una cifra que no nos deja contentos; para ser un país desarrollado debemos llegar a cifras superiores al 4%. Como Asimet, estimamos que si este segundo semestre crecemos a nuestra tasa potencial del 3,5%, el crecimiento del país va a llegar a un 2,7%, bastante por debajo del promedio mundial y así no llegaremos al desarrollo.

- ¿Cuáles serían las eventuales causas del actual panorama económico?

- Nadie puede negar que las expectativas cuando asumió el actual Gobierno eran muy altas, pero eso fue en función de los mensajes que se dieron durante la campaña, que justamente pusieron el énfasis en lograr un importante crecimiento de la economía. Tal vez lo que nadie miró con atención, y se subestimó, fue el hecho que al no tener mayoría parlamentaria, al Gobierno le iba a ser difícil tramitar los proyectos de las reformas clave, lo cual



FOTO: ASIMET

Un estudio del gremio dio cuenta de que el 90% de las Pymes sólo exhibe un nivel industrial 2.0, mientras que un 8% recién se empina a ser industrias 3.0%. Vitales, dijo, son crear políticas públicas que fomenten este tema.

FRASE

“Nadie puede negar que las expectativas al asumir este Gobierno eran muy altas”.

“Nadie miró con atención y se subestimó el hecho de no contar con mayoría parlamentaria”.

“Estimamos que este segundo semestre el crecimiento del país llegará a 2,7% y así no llegamos al desarrollo”.

está impidiendo avanzar como necesitamos. Entonces, lo que se echa de menos es tener como país un relato que logre aunar voluntades en torno a un proyecto común: una estrategia país de largo plazo, consensuada, con políticas públicas que fijen el rumbo hacia dónde queremos llegar, que encante a los chilenos y donde no existan perdedores. Ese proyecto debe ser la reindustrialización de Chile, único camino que han tenido los países desarrollados para progresar.

- ¿Hacia dónde va ese concepto?

- Efectivamente, en Asimet creemos que la economía chilena retomará la senda del crecimiento, en la

medida que sea capaz de subirse al carro de la reindustrialización, aprovechando las oportunidades de la Cuarta Revolución Industrial, que, además, permitirá generar empleos de calidad y con alto grado de especialización. Así lo han entendido los países de la Oede, que a través de esta vía han podido, por ejemplo, recuperar considerablemente el empleo. La desindustrialización que ha afectado a Chile en los últimos 20 años, en la que la manufactura pasó de una participación en el PIB de un 15% a un 10%, ha significado la pérdida de 250 mil empleos directos de calidad y altamente capacitados que otorga el sector.

- ¿Cuáles son entonces los desafíos para sacar adelante la economía y al propio sector que representa?

- Creemos que el gran desafío que tiene Chile y su Gobierno, es implementar un Plan Industria 4.0, con políticas públicas que fomenten la reindustrialización de Chile. Todos los países desarrollados y de la Oede con los cuales competimos tienen planes Industria 4.0, Chile aún no tiene una estrategia adecuada a largo plazo en ese sentido.

Entre las políticas públicas Industria 4.0 que están implementando los países con los cuales competi-

mos, esperamos que se consideren las siguientes:

- Híper y súper amortización, de 150 a 250%, a las empresas que invierten en nuevos bienes de capital, en activos tangibles e intangibles, para la transformación tecnológica y digital de los procesos de producción.

- Un Capital preferente para la innovación a las empresas que requieran créditos para inversiones de nuevos bienes de capital, maquinaria, plantas, equipos para uso productivo y tecnologías digitales; con tasas bancarias preferenciales.

- Crédito tributario I+D al gasto privado en Investigación y Desarrollo, para innovar en procesos y productos, garantizando la competitividad futura de las empresas, con crédito de parte de la inversión en la carga tributaria.

- ¿Cómo se está preparando la industria que representa para la digitalización (automatización)?

- Un estudio de Asimet concluyó que actualmente el 90% de las Pymes sólo exhibe un nivel industrial 2.0, mientras que un 8% recién se empina hacia la Industria 3.0.

Para revertir la situación el gremio creó el Centro de Extensionismo Tecnológico, proyecto cofinanciado por Corfo destinado a promover la

Industria 4.0 y apoyar la reconversión de las empresas metalúrgicas y metalmecánicas. En tres años, se espera generar cambios en al menos 200 Pymes del sector.

La línea de acción del CET irá en directo beneficio de las empresas metalúrgicas y metalmecánicas, especialmente de las regiones Metropolitana y del Bío Bío.

Además, estamos por lanzar el Índice de Evolución Digital de Asimet, que permitirá medir y ayudar a las empresas a avanzar en su digitalización y conectividad.

- ¿Cuál es su opinión sobre el tema previsional?

- El tema de las bajas pensiones en Chile es una materia que hay que afrontar con decisión y urgencia. En eso las empresas tienen que estar dispuestas a colaborar. Sin embargo, ese 4% adicional de cargo del empleador debería venir aparejado de otras medidas que permitan a las empresas poder recuperar su competitividad. Esa discusión no se está dando en este momento en Chile y, a mi juicio, es mucho más relevante que la decisión de quién debería administrar esos fondos.

OPINIONES

Twitter @DiarioConce
contacto@diarioconcepcion.cl

Economía & Negocios

Edgardo Mora Cerda
edgardo.mora@diarioconcepcion.cl

EVOLUCIÓN GENERACIONAL EN EDUCACIÓN Y EMPLEO REGIÓN DEL BÍO BÍO

País	Generación						
	1940	1950	1960	1970	1980	1990	2000
Nivel del curso más alto aprobado							
Educación Básica	59.1%	58.3%	52.6%	41.2%	32.4%	21.4%	11.4%
Educación Media	30.4%	30.9%	33.7%	39.8%	47.0%	49.0%	46.5%
Educación Superior Técnica	2.3%	2.3%	3.1%	4.7%	7.5%	10.0%	11.4%
Educación Superior Universitaria	7.7%	7.8%	9.6%	12.8%	11.2%	16.6%	26.9%
Estudios de Postgrado	0.4%	0.5%	1.1%	1.5%	1.8%	3.0%	3.7%

Región del Bío-Bío	Generación						
	1940	1950	1960	1970	1980	1990	2000
Nivel del curso más alto aprobado							
Educación Básica	66.7%	63.9%	57.7%	43.4%	35.4%	24.9%	12.8%
Educación Media	25.4%	27.5%	31.0%	39.7%	47.3%	48.9%	46.2%
Educación Superior Técnica	1.6%	2.0%	2.7%	4.2%	6.9%	10.1%	12.9%
Educación Superior Universitaria	6.0%	6.2%	8.0%	11.6%	9.2%	13.9%	25.1%
Estudios de Postgrado	0.3%	0.3%	0.6%	1.1%	1.2%	2.2%	3.1%

País	Generación						
	1940	1950	1960	1970	1980	1990	2000
Trabajó durante la semana pasada							
Por un pago en dinero o especies	3.7%	5.4%	16.9%	44.1%	66.0%	72.3%	73.1%
Sin pago para un familiar	0.5%	0.9%	1.4%	1.6%	1.4%	1.1%	0.8%
Tenía empleo pero estuvo de vacaciones, etc...	0.4%	0.4%	0.9%	2.3%	2.9%	2.9%	4.0%
Se encontraba buscando empleo	0.2%	0.1%	0.3%	1.8%	3.9%	4.5%	5.3%
Estaba estudiando	0.4%	0.0%	0.1%	0.1%	0.1%	0.3%	1.3%
Realizó quehaceres de su hogar	5.8%	10.6%	14.7%	18.6%	18.1%	14.4%	11.5%
Es jubilado, pensionado o rentista	82.9%	79.0%	63.1%	27.5%	3.6%	1.2%	0.6%
Otra situación	6.2%	3.7%	2.7%	3.9%	3.9%	3.2%	3.5%

Región del Bío-Bío	Generación						
	1940	1950	1960	1970	1980	1990	2000
Trabajó durante la semana pasada							
Por un pago en dinero o especies	3.0%	3.8%	11.2%	37.0%	60.7%	67.9%	69.1%
Sin pago para un familiar	0.4%	0.8%	1.4%	1.5%	1.4%	1.1%	0.8%
Tenía empleo pero estuvo de vacaciones, etc...	0.3%	0.3%	0.5%	1.9%	2.4%	2.7%	3.7%
Se encontraba buscando empleo	0.1%	0.0%	0.2%	2.0%	4.4%	5.1%	6.1%
Estaba estudiando	0.5%	0.1%	0.1%	0.1%	0.1%	0.4%	1.9%
Realizó quehaceres de su hogar	6.0%	11.6%	16.5%	21.5%	21.9%	18.0%	14.4%
Es jubilado, pensionado o rentista	83.5%	80.1%	67.9%	32.1%	5.0%	1.7%	0.8%
Otra situación	6.2%	3.2%	2.3%	3.9%	3.9%	3.1%	3.3%

FUENTE: CENSO 2017

DIEGO LEIVA A. • DIARIO CONCEPCIÓN

SEGÚN ESTUDIO COMPARATIVO DEL CERR BASADO EN EL CENSO DE 2017

Brecha de desempleo crece en generaciones más jóvenes de Bío Bío

Adicionalmente, la velocidad de incorporación de la mujer al mercado laboral, disminuye para las generaciones de mujeres más jóvenes. Mercado laboral local ofrece menos que el país.

De acuerdo con los resultados del estudio realizado por el Centro de Estudios de la Realidad Regional, Cerr, la brecha de desempleo crece en generaciones más jóvenes de Bío Bío.

Según explica Renato Segura, director del Cerr, "a través de la evolución generacional comparada en la participación por nivel educacional y actividad en el mercado laboral, se evidencian las dificultades que enfrentan las nuevas generaciones de la Región, respecto del promedio país, para encontrar en su hábitat natural mejores oportunidades".

- ¿Cuáles son las conclusiones más relevantes del estudio desarrollado por el Cerr?

- En el ámbito educacional, la participación de personas con nivel educación media, ha cerrado brechas respecto de lo observado a nivel país. Entre las generaciones 40 y 70, existía un rezago de la Región, respecto al país, el cual fue paulatinamente disminuyendo, dando cuenta de una acertada política en dicha materia.

Lo que no se ve tan bueno, es en el nivel de postgrado. La brecha de participación de personas con postgrado, respecto del país, ha crecido para las generaciones más jóvenes. Esto es una señal del bajo nivel de mano de obra especializada de la matriz productiva.

- ¿Y en cuanto al mercado laboral?

- La brecha de la participación de personas en quehaceres del hogar (que condiciona principalmente a mujeres) ha ido aumentando más rápidamente en la Región que lo que se observa a nivel país. Esto es una señal que la velocidad de incorporación de la mujer al mercado laboral, disminuye para las generaciones de mujeres más jóvenes.

En materia de desempleo, la brecha ha crecido para las generaciones más jóvenes, las cuales a pesar de tener un mayor nivel educacional, se enfrentan a un mercado laboral que le otorga menos oportunidades en la Región respecto del país.

- ¿Qué metodología se utilizó?

- A partir de datos censales, se separó la población en grupos decenales de edad. Las generaciones, se determinaron separando por el tiempo transcurrido entre el decenio que separaba los 18 años con los grupos decenales del Censo 2017. Por ejemplo, un joven de 18 años de la década de 1980, estará ubicado en el grupo decenal de edad del Censo 2017, entre 50 y 59 años. Con esta separación, se determinó la proporción de personas por nivel educacional y actividad en el mercado laboral. Dichos cuadros se realizaron para el país y para la Región del Bío Bío con el objeto de comparar su comportamiento para cada generación (ver tablas).

- ¿Qué otros resultados arroja el estudio respecto de la relación

FRASE



“Se observan distintos comportamientos en movilidad educacional y mercado laboral, lo que denota una sociedad con oportunidades por debajo del promedio país”.

Renato Segura, director del Centro de Estudios de la Realidad Regional.

educación, empleo y ocupación?

- Respecto del país, las generaciones más longevas de la Región que presentan una mayor brecha en el nivel educacional, muestran menores brechas en el empleo y la ocupación.

- ¿Qué efectos derivan de las conclusiones del estudio en Bío Bío?

- Para las distintas generaciones analizadas, los jóvenes de 18 años de la Región, enfrentaron los mismos cambios en el sistema educativo que su similar a nivel país. Sin embargo, se observan distintos comportamientos en movilidad educacional y mercado laboral, lo que denota una sociedad con oportunidades por debajo del promedio país.

- ¿Qué soluciones podrían implementarse a luz de los resultados del estudio?

- Primero, debemos reconocer que nuestra región está al debe en materia de oportunidades para nuestros jóvenes. La fuga de talentos y las menores oportunidades en el mercado laboral, están por debajo del promedio país, lo que, sin duda, debiese generar los consensos necesarios para cambiar dicha realidad. Me parece que el rol subsidiario del Estado no ha sido suficiente para devolver el protagonismo que la Región tuvo a nivel nacional. Necesitamos activar inversiones productivas, que devuelva el protagonismo de la Región en la producción de bienes y servicios.

- ¿Qué utilidad tiene el estudio desde el punto de vista económico?

- A través de la evolución generacional comparada en la participación por nivel educacional y actividad en el mercado laboral, se evidencia la dificultades que enfrentan las nuevas generaciones de la Región, respecto del promedio país, para encontrar en su hábitat natural mejores oportunidades.

OPINIONES

Twitter @DiarioConce
contacto@diarioconcepcion.cl

Sociales

Verónica Lamperti
veronica.lamperti@diarioconcepcion.cl

Almuerzos en familia en el Clubhaus del CDA



IGNACIO, Michelle y Paul Bernard.

Un grato espacio de camaradería comparten los socios, familiares y amigos del Clubhaus del Club Deportivo Alemán. Especialmente, los fines de semana. Momento en que disfrutan del almuerzo que se ameniza con gratas conversaciones.



DOMINGA CONTZEN, Ricardo Contzen, Carolina Sánchez y Pablo Contzen.



FACUNDO MARAGAÑO, Alejandra Sepúlveda y Santino Maragaño.



ANDRÉS, Josefina Yáñez y Mirna Muñoz.



CAROLINA RAMADANOVICH y Magdalena Poblete.



FLORENCIA GALAZ, Carolina Bugmann, Cristián y Juan José Galaz.



PAULINA PÉREZ y Olivia Mahn.

PALMI ARMSTRONG y Albert de Mussy.



RICARDO ROA, Soledad Haro, Francisca y Agustín Roa.



PATRICIA ACEVEDO, Claudia Peña y Josefina Weldt.



EMILIO y Tamara Armstrong.





Sociales

Graduación del Magister en Política y Gobierno UdeC



ERICA JAQUE y Carla Ceballos.

En el auditorio de la facultad de Ciencias Jurídicas y Sociales, se realizó la ceremonia de titulación de los alumnos del Magister de Política y Gobierno que imparte la Universidad de Concepción.

Este magister tiene por objeto ofrecer formación superior, a partir de la experiencia más moderna, en los temas vinculados con la función del gobierno, de la sociedad civil y de las políticas públicas, entre otros puntos.



ESTEBAN VALENZUELA y Juan Eduardo Toledo.



PABLO RODRÍGUEZ y Natalia Quintanilla.



WLADIMIR VARELA y Marlene Costanzo.



DAMARIS HERNÁNDEZ y Henry Martín.



MARCO MUÑOZ y María José Muñoz.



FRANCISCA LEÓN y Maureen Cartes.



MARCELO REYES e Iandra Cárcamo.



RODRIGO VENEGAS y Danitza González.



VIOLETA MONTERO y Sergio Toro.

Cultura & Espectáculos

PUBLICACIÓN CUENTA CON EL APOYO DE FUNDACIÓN PROCULTURA

Cómic se adentra en el glorioso pasado de la zona carbonífera

El proyecto, que verá la luz el próximo año, pone su foco en una mirada positiva de Lota, tras el cierre de sus minas, destacando su gran legado patrimonial y cultural.

Mauricio Maldonado Quilodrán
mauricio.maldonado@diarioconcepcion.cl

Durante el año pasado fue ayudante de Alejandro "Mono" González en la creación del mural "La historia de Lota" y, posteriormente, ilustró el coloreable de dos metros de este mismo mural, para ser entregado en la versión 2019 del Día del Patrimonio y también en los distintos colegios del sector.

En esta misma línea es que por estos días, igual con el apoyo de Fundación ProCultura, el joven ilustrador y dibujante oriundo de Talcahuano, Diego Echeverría, está desarrollando un interesante cómic basado en el cierre de las minas de Lota y que trata sobre un grupo de turistas que llegan al sector, declarado actualmente Patrimonio de la Humanidad por la Unesco.

"Desde Fundación ProCultura me propusieron realizar un trabajo de le-



vantamiento patrimonial de Lota y otras comunas aledañas. Es así como surge este proyecto, que pretende poner en valor el gran patri-

monio cultural que posee la zona", destacó el joven dibujante.

El ilustrador reconoce que si bien existen trabajos similares y mucha bibliografía al respecto, este trabajo en particular da una visión diferente del legado carbonífero.

"La mayoría de los trabajos literarios sobre el carbón y el cierre de las minas tienen una connotación más bien pesimista de los hechos, es decir, como que tras el cese de las faenas mineras todos quedaron tristes y pobres, como con un manto de negativi-



DIEGO ECHEVERRÍA
desarrolló durante el año, junto a "Mono" González, el mural "La historia de Lota".

10 años

cumple este 2019 ProCultura, fundación creada por la educadora y fotógrafa Ilonka Csillag y el psiquiatra Alberto Larraín.

bajado en conjunto con el sindicato minero "Renacer Minero", además de realizar entrevistas a algunos agentes culturales de Lota, esto, con el fin de saber como ellos "proyectan todo esto, teniendo claridad que el mundo cada vez necesita menos carbón y que las minas no se volverán a abrir. Aunque tienen un gran legado y con tremendas oportunidades de ocuparlo", dijo.

Este novedoso trabajo visual, que estará listo en su totalidad el próximo año, está orientado hacia un público infantil. "Su fin, una vez que esté impreso, es distribuirlo por los colegios de Lota, que esté disponible para todos. Con una mirada positiva para que los niños y niñas crezcan pensando y creyendo que les sirve, que es parte de su rica herencia. Un valioso patrimonio que también es parte importante de toda la Región", concluyó el ilustrador.

dad", señaló Echeverría.

A lo que completó que "soy un convencido que en realidad el tener esta herencia minera igual les dejó un montón de cosas que se pueden seguir explotando y continuar construyendo identidad. Lo que queremos hacer es recoger un poco esa identidad minera, más que pensar en la industria del carbón, sino pensar en la gente minera".

Para armar dicho relato identitario, el dibujante junto a su equipo han tra-

OPINIONES

Twitter @DiarioConcepcion
contacto@diarioconcepcion.cl

FOTO: EQUIPO OBSERVATORIO ECOSISTEMAS ESCÉNICOS CONTEMPORÁNEOS.



LA PRESENTACIÓN DE ESTE nuevo grupo, con experimentados integrantes escénicos, tuvo lugar en el Punto de Cultura Federico Ramírez.

Nuevo centro cultural pone su foco en fortalecer la danza contemporánea local

Hace algunos días, el Punto de Cultura Federico Ramírez sirvió de escenario para dar a conocer un nuevo conglomerado en torno, principalmente, a las artes escénicas.

Puntualmente, se trata de la creación de un nuevo centro cultural - con personalidad jurídica -, que lleva por nombre Observatorio de Ecosistemas Escénicos Contemporáneos (Oeec), cuyo foco estará puesto en el ejercicio artístico y comunitario de la danza, y en las nuevas realidades que

la amplían, enriquecen y desbordan en su devenir contemporáneo.

"Nos proponemos el desafío de configurar instancias que nutran y permitan el desarrollo de prácticas de investigación, creación y formación artística, que hasta ahora las agrupaciones venían desarrollando por separado y que en su conjunto dan forma a parte del campo experimental de la danza contemporánea local", señalaron desde la nueva colectividad.

Es importante destacar que esta

asociatividad ha construido una red de vínculos y convenios asociativos y colaborativos con agrupaciones, comunidades y proyectos, tanto de la zona como de otros puntos del país y el extranjero.

En detalle Observatorio de Ecosistemas Escénicos Contemporáneos está compuesto por Angélica Jara, Sandra Vargas, Álvaro Valenzuela, Francisco Carvajal, Rodrigo Alarcón, Carla León, Lorna Riveros y Natalia Jorquera.

Deportes



Troncos va por el repunte ante el poderoso Cobs

Un rival de fuste para levantarse del fondo de la tabla del Torneo Nacional de Rugby Top 8 tendrá hoy el conjunto de Troncos, que medirá fuerzas ante Cobs, puntero absoluto del certamen.

El duelo se disputará desde las 15:40 horas en el reducto maderero de Tineo Park.

Por su parte, Old John's se trasladará a Viña del Mar, para jugar ante Old Mack's a partir de las 16:10 horas.

MILTON ALEGRE, LISTO PARA DEBUTAR:

“He marcado mucho en Segunda y vengo a repetir con Vial”

Es el goleador histórico de la serie, estuvo antes en la zona con camiseta lila y se ilusiona compartiendo el ataque con Bibencio Servín. La “Maquinita” trajo un artillero en serio.

FOTO: FERNÁNDEZ VIAL



Paulo Inostroza
paulo.inostroza@diarioconcepcion.cl

“Cuando estaba en General Velásquez me dijeron que era el goleador histórico de la serie. No tenía idea. Nunca me he preocupado mucho de los números”, cuenta Milton Alegre. El atacante llegó muy joven a Chile, de la mano de Sampaoli, estuvo el 2012 en D. Concepción y el año pasado fue máximo anotador de la categoría, con 14 goles. Suma 57 defendiendo a clubes de Segunda y tiene 27 años.

El nacido en Alcorta, Argentina, comentó que “estaba en Melipilla, en Primera B, y no estaba mirando mucho la Segunda. No he visto jugar a Vial, pero sí me informé harto de la campaña. Sé que al principio le costó ganar, pero ha levantado mucho y estamos en una posición de liguilla bien interesante. Además, hay jugadores como Arturo

Estadio: Ester Roa Rebolledo
Hora: 18.00
Árbitro: Juan Sepúlveda

A.F. VIAL	COLINA

Sanhueza, que todos conocemos su calidad, y el paraguayo Servín, que nos ubicábamos de antes. Ojalá ahí hagamos una buena dupla, aunque primero hay que ganarse un puesto y entenderse con el resto de los compañeros”.

Conoce bien esta división y asegura que “la tabla está muy apretada y esa es una característica de la Segunda en Chile. Acá todos los equipos son muy parejos, el último te puede ganar si te duermes. San Marcos se ve lanzado arriba en la punta, pero después parte otro cam-

peonato y si te relajas te agarran. Me marcado mucho en Segunda y espero repetir con Vial. La gente tiene harta expectativa y yo también. Estuve antes en Concepción y es una ciudad que me gusta mucho. Tuve otra oferta por ahí, pero era más atractivo venir acá”.

Sin dormir

Entre el cuarto (Recoleta) y el último puesto (Cauquenes) hay 8 equipos separados por apenas 5 puntos. Es más, Fernández Vial marcha actualmente en el quinto lugar, con 14 unidades, pero si le restan los 3 puntos que puede perder “por secretaría”, quedaría penúltimo. Así de importante es este partido, para dormir más tranquilo, sin pensar en tribunales.

OPINIONES
Twitter @DiarioConce
contacto@diarioconcepcion.cl

FOTO: ARCHIVO LUKAS JARA M.



Alemán y Old John's se ven las caras por el ascenso

Esta tarde se disputará uno de los partidos más esperados del hockey regional, cuando a partir de las 16:00 horas, se midan los elencos femeninos de CD Alemán y Old John's Country Club.

El polideportivo germano de San Pedro de la Paz será escenario del importante encuentro, donde el ganador tendrá la posibilidad de jugar por el ascenso a Primera División.

Ambos elencos se midieron hace casi un mes, con triunfo para el representativo teutón por la cuenta mínima. De ahí que para esta ocasión se espera un con-frente igual de ajustado.

Así lo expresó el técnico de Old John's, Felipe Cumicheo, quien se refirió al trabajo hecho de cara al duelo. “Más que nada me he preocupado del estado anímico y emocional de las chicas, en decirles que no se coloquen nerviosas ni se presionen. Esto es hockey, como cualquier deporte se juega para disfrutar y pasarlo bien, no dejando de lado su grado de competencia. Lo demás fue trabajo técnico y táctico”, expresó.

Para cualquiera

A partir de lo anterior, Cumi-

La previa habla de duelo parejo

En mayo pasado ambos elencos se midieron, con triunfo del CD Alemán por la cuenta mínima.

cheo apuntó a lo que puede marcar diferencias en la jornada de hoy. “Nuestro rival viene haciendo un proceso excelente, jugando bien, en el primer partido perdimos contra ellas y la idea es no cometer los mismos errores de esa vez. Ahora nosotras queremos la revancha”, manifestó.

Desde la vereda del frente, Lorena Rivero, entrenadora del CDA, enfatizó en los detalles que pueden ser decisivos. “En nuestro entrenamiento hemos hecho hincapié en lo que se venía trabajando hasta ahora, entre otras cosas, análisis de juego, córner corto y físico. Nuestro rival es un equipo que tiene jugadoras con competencia, roce y esto va a generar que el partido sea una final muy entretenida, y el que tenga menos errores es el que se va a llevar el triunfo”, concluyó.

Deportes

OBITUARIO



Con profunda tristeza comunicamos el sensible fallecimiento de nuestro amado esposo, padre y abuelito, Sr.

**JOSÉ BLAS BORZONE
DAPELO
(Q.E.P.D.)**

Su funeral será hoy, después de una misa a las 15:30 h, en la Parroquia Nuestra Señora de la Candelaria (Egaña 1150, Tomé), saliendo el cortejo al Cementerio 1 de Tomé.

Jazmin Vera de Borzone; Andrés Borzone e Hijos; Valentina Borzone y familia; y José Nicolás Borzone.

Tomé, 29 de junio de 2019.



Se ha dormido en la Paz del Señor, nuestro querida esposa, madre, suegra, abuelita y tía. Sra.

**ISMENIA DEL
CARMEN FIGUEROA
AGUAYO
(Q.E.P.D.)**

Su funeral será hoy, después de un responso a las 10:00 h, en la Capilla Jesús de Nazareth (Calle Caleuche, Villa Huascar, Concepción), saliendo el cortejo al Cementerio 2 de Talcahuano.

La Familia

Concepción, 29 de junio de 2019.

UDEC RECIBE A MADRE PAULINA EN LIGA FEMENINA

Ahora quiere ganar en casa

Campanil debutó con un sólido triunfo como visitante ante la Universidad Austral de Valdivia. Cipriano Núñez se refirió a este estreno y sus metas en el torneo.

Ricardo Cárcamo Ulloa
ricardo.carcamo@diarioconcepcion.cl

Luego de un buen primer partido, donde venció a la Universidad Austral de Valdivia como visitante por 72 a 51, la UdeC tendrá hoy su debut de local en la Liga Nacional Femenina. Desde las 20 horas, recibirá a Madre Paulina en la Casa del Deporte.

Cipriano Núñez, entrenador del Campanil, se refirió a estos encuentros y la preparación

realizada para la competencia. "Trabajamos varias semanas para el inicio de la Liga. Se incorporaron dos extranjeras, como lo permite el reglamento, que son Génesis Rivera de Venezuela y la norteamericana Karley Barnes. Ambas se adaptaron muy bien al equipo, que se vio sólido el primer partido".

En ese sentido, agregó que "hubo nervios como es habitual en un debut, pero la actuación fue buena. Ahora hay que



FOTO: RAPHAEL SIERRA P.

seguir trabajando para lograr un mayor afiatamiento del equipo".

De su rival de hoy, Núñez comentó que "es un buen equipo, complicó a Escuela Alemana de Paillaco, que aparece como el equipo a vencer en el grupo. Hicieron una defensa bien intensa, que es una de sus fortalezas".

Sobre el objetivo en el torneo, aseguró que "tenemos un plantel bien joven y la meta es llegar al cuadrangular final, para lo cual debemos ser primeros o segundos de nuestro grupo. A eso vamos a apuntar".

OPINIONES

Twitter @DiarioConce
contacto@diarioconcepcion.cl

Juntos en el amor y el recuerdo

La Paz
FUNERARIAS

B. Arana 1387, San Martín 1501, Concepción - Av. Colón 1210, Talcahuano.

Siempre estaremos con usted, gracias al especial servicio. **223 48 25**

29 JUNIO
23 HORAS

FIESTA Sabrosa
CON CAÑA BRAVA

marinadelsol.cl

MC
MARINA CLUB
DISCOTHEQUE

05 JULIO
23 hrs.

GENERATIONS PARTY

EL REENCUENTRO DE MUCHAS GENERACIONES

MC
MARINA CLUB
DISCOTHEQUE

AGRANDADO!

DE



3 SORTEOS* DE
\$10 MILLONES
TODOS LOS DÍAS

*Sorteo 2 y 3 promocionales

Copa América Brasil 2019



AUSPICIADO POR:



PORTO ALEGRE ESPERA AHORA A CHILE

Ni el VAR pudo con la "Roja": el bicampeón está en semis

Por penales (5-4) se impuso a Colombia en el Arena Corinthians.

Carlos Campos A.
Enviado Especial a Brasil



El himno no se escuchó tan potente como otras veces, pero la "Roja" hizo valer su condición de bicampeón y sacó del camino a un favorito. Chile estuvo fino desde los penales y venció 5-4 a Colombia en penales tras un emotivo, vibrante y parejo empate sin goles en los 90'.

El arranque fue de terror. Colombia tuvo la pelota y nunca se la prestó a Chile, que sin querer se arrinconó en su área. Arias dudó en demasía con los pies y los cafeteros no fueron precisos, lo que con el paso de los minutos le permitió a la "Roja" salir y atreverse por las bandas.

Rueda pedía profundizar con Beausejour-Alexis por izquierda e Isla-Fuenzalida por la otra orilla. Así casi llega el 1-0 que no cayó sólo por una brillante mano derecha de

Ospina cuando Aránguiz de cabeza se anticipó a todos.

En las tribunas Colombia fue local, pero Chile no se achicó, mejoró su juego y sin ser un equipo deslumbrante, abrió el marcador. Locura y festejos en la cancha y galerías, tras un gol de Aránguiz que el VAR anuló por una polémica posición de adelanto de Alexis. Todos reclamaron, pero el "Príncipe" aprovechó de ordenar al equipo y evitar que sus compañeros se salieran del partido. Bien Pulgar, anticipando, recuperando y distribuyendo pelotas, además de animarse, incluso, a rematar a portería. Hubo ocasiones en ambos arcos, pocas, pero existieron. Así, el 0-0 fue justo al descanso.

A cuenta gotas se escuchaban un par de cantos chilenos en el Arena Corinthians. Las pifias colombianas eran notorias. Fue un partido intenso, digno de una final. Nadie se



FOTO: AGENCIA UNO

ALEXIS jugó un gran partido y anotó el penal definitorio.

daba espacios y, por ello, cuando al iniciar la segunda etapa cuando Alexis falló sólo un mano a mano ante Ospina, todos se tomaron la cabeza. El "Maravilla" golpeó el piso y nadie lo podía creer. La "Roja" no entró bien a la cancha en el segundo tiempo y, por el trámite del partido, parecía que Colombia se acercaba a la semifinal. Muchos balones perdidos y tiros libres innecesarios a favor de los cafeteros complicaron al equipo de un Rueda que retrasó las líneas, aunque el plantel a ratos le desobedeció y se fue con todo arriba. Otra vez golazo de Chile, esta vez de Vidal, quien con un zurdazo cru-

Estadio Arena de Corinthians
Público: 44.092 espectadores
Árbitro: Néstor Pitana

0 ⁽⁴⁾	0 ⁽⁵⁾
COLOMBIA	CHILE
GOLES	
Penales: marcaron Rodríguez, Cardona, Cuadrado y Mina Falló Tesillo	Penales: marcaron Vidal, Aránguiz, Pulgar, Vargas y Sánchez

zudo batió a Ospina, pero por mano de Maripán el VAR dejó nuevamen-

te todo 0-0. Increíble. El reloj avanzó y nadie se sacó ventajas. Minuto 90', cuatro minutos adicionales y todo se definió desde el punto penal.

Se hizo eterna la espera para la tanda y en Chile nadie falló. Marcaron Vidal, Vargas, Pulgar y Aránguiz. Arias casi ataja a Cuadrado, pero la emoción desbordante llegó al final. Tesillo se creyó Higuaín, elevó su remate y Alexis no falló en el quinto y decisivo lanzamiento. Chile bajó un favorito y ahora en Porto Alegre espera por Uruguay o Perú.

OPINIONES

Twitter @DiarioConcepcion
contacto@diarioconcepcion.cl



LOS CORTES MÁS FILETES
YA ESTÁN PREPARADOS
PARA SALTAR A TU PARRILLA

Ven a JD y disfruta de las mejores carnes en esta Copa América.

📍 Tucapel #748, Concepción. 📍 Caupolicán #581, Concepción.
📍 Michimalonco #959, San Pedro de la Paz.

Copa América Brasil 2019



FOTO: AGENCIA UNO

Paulo Inostroza
paulo.inostroza@diarioconcepcion.cl

Le bastó con ahogar a Venezuela durante 15 minutos y no dejarla jugar durante el resto del partido. El resto lo hizo el portero rival con un regalo que mató cualquier ilusión llanera, cuando había metido mucha gente en ofensiva, aunque generando poquito. Argentina ganó mercedamente por 2-0, otra vez sin mucha presencia de Lionel Messi y con Lautaro Martínez empoderado como "9" y siendo el jugador más determinante de esta oncena. Ahora, que venga Brasil.

Hasta ahora, no hubo ningún partido brillante para Argentina. De esos que algún día su tradición de buen fútbol mandaba. Pero lo de ayer, al menos, fue sólido. De entrada, con un mediocampo más metedor que creativo, encerró a Venezuela en su arco. No lo dejó tocar la pelota más de dos veces, le cortó el juego muy cerca de su propio arco. Además, aprovechó que Dudamel no tenía a sus dos centrales.

Villanueva y Osorio fueron el bastión que sostuvo el 0-0 venezolano contra Brasil. Enormes. Por lesión, ninguno de ellos pudo jugar ayer y la dupla Del Pino con Chancellor dejó mucho que desear. En un córner, perdieron las marcas -como en todo el juego- y Martínez definió de tacazo en las barbas de Fariñez. El primero cayó muy luego, pasaditos los 10 minutos.

El equipo de Lionel Scaloni no mostró mucho. Fue bueno destruyendo, pero Rodrigo De Paul y Leandro Paredes no son volantes precisamente talentosos. Marcos Acuña buscó siempre por la izquierda y algo amenazó, mientras que Messi sigue sin aparecer en lo que va de

Estadio: Maracanã
Público: 50.094 personas
Árbitro: Wilmar Roldán (COL)

	0		2
VENEZUELA		ARGENTINA	
GOLES			
		10' Martínez	74' Lo Celso

Copa América. Ofensivamente, Argentina centra su fuerza en Lautaro y un irregular Sergio Agüero, que tampoco es el del City.

Regalo llanero

Recién comenzado el segundo tiempo, Martínez envió un derechazo al poste izquierdo de Fariñez y los venezolanos crecieron poco a poco. Más que todo, por volumen y tenencia de pelota, pero sin crearse situaciones claras de gol. Machís controlado por la banda, Rondón peleando siempre contra dos centrales y Soteldo entrando con personalidad, pero sin mucho éxito.

Y en eso, "Kun" Agüero sacó un tirazo bajo, sin mucha fuerza, y Fariñez dejó escapar un tiritito fácil. Giovanni Lo Celso tomó el rebote y cerró cualquier intento de lucha. Los minutos restantes estuvieron de más, salvo un par de buenas tapadas de Franco Armani.

Fue 2-0 y habrá clásico de América. Este martes, en el estadio Mineirao de Belo Horizonte, Brasil recibirá a Argentina buscando el primer finalista de la Copa. En estos choques no existe un favorito.

OPINIONES

Twitter @DiarioConce
contacto@diarioconcepcion.cl

ARGENTINA JUGARÁ SEMIFINALES CON BRASIL

Desapareció el 10, pero encontró un 9

Messi sigue extraviado en la Copa, pero Lautaro Martínez se transformó en el goleador que siempre faltó. Fue 2-0 cómodo.

TERRAZAS De Landa
Visita nuestra Sala de Ventas
Km 4,55 Ruta 150, Camino a Penco.
Lunes a Domingo 11.00 - 19.00



MODELO A

- 85 m²
Sup 69-119 m²
- 3 DORMITORIOS
- 2 BAÑOS
- COCINA AMERICANA
- 3ER PISO
- PLANTA ABIERTA



MODELO B

- 56 m²
Sup 56-115 m²
- 3 DORMITORIOS
- 2 BAÑOS
- COCINA AMERICANA



FOTO: AGENCIA UNO



Uruguay y Perú definen al último semifinalista

Uno llega como uno de los favoritos al título, mostrando un juego sólido y con grandes figuras individuales. El otro, lleno de dudas, con una goleada a cuestras y también con rumores de peleas internas. Desde las 15 horas, en Salvador de Bahía, Uruguay y Perú buscarán el último cupo disponible para las semifinales de la Copa América.

Para el duelo de esta tarde, los charrúas mantendrían el equipo que jugó el segundo tiempo con

Estadio Arena Fonte Nova
Hora: 15.00
Árbitro: Wilton Sampaio (BRA)

URUGUAY	PERÚ

Chile, que mejoró el nivel en relación a la primera parte, donde la "Roja" fue clara dominadora del encuentro.

Así, los celestes formarían con Muslera; González, Giménez, Godín y Cáceres; Betancur, Valverde, Nández y De Arrascaeta; Suárez y Cavani.

En el caso de Perú, el técnico Ricardo Gareca -que sorprendió con un video motivacional a través de las redes sociales- haría varios cambios y la bicolor saldría a la cancha con Gallese; Advíncula, Zambano, Abram, Trauco; Yotún, Tapia, Carrillo, Cueva, Flores; Guerrero.

Entretención & Servicios

Santoral: S. Pedro y S. Pablo

EL TIEMPO

HOY **7/10**

DOMINGO 3/10 LUNES 1/11 MARTES 5/11

LOS ÁNGELES 6/8

RANCAGUA 8/10

TALCA 8/10

SANTIAGO 7/10

CHILLÁN 7/9

ANGOL 4/9

TEMUCO 0/8

P. MONTT -1/8

RADIACIÓN UV

RIESGO	TIME*	ÍNDICE
EXTREMO	10	11 o más
MUY ALTO	25	8 A 10
ALTO	30	6 A 7
MODERADO	45	3 A 5
BAJO	60 o más	0 A 2

*Tiempo Máximo recomendado de exposición (minutos).

PUZZLE

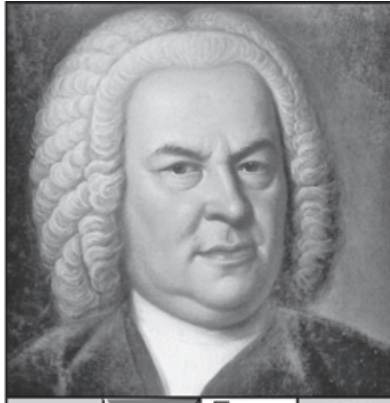

	LAMENTACION	INTESTINO GRUESO	SITO CIUDAD SERBIA	EMERGE	AZUFRE
		COMICOS			
	REHUIA REVUELTA				BORO DUO REVUELTO
	PADRE DE MATUSALEN		AURORA TIO YANQUI		
FIEREZA	CORAZA JUEZ INFERNAL	1000 SANTA CORTITA	IGUALDAD CINCO	ENTRENADOR CAED INV.	
					YODO CALLE EN LISBOA
			SUPERFICIAL OXIGENO		
SUBASTA ANDULLO DE TABACO	PROVEE MOTE		TODAVIA HIDROGENO		
"MUY ADMIRADA"		VOCAL RICO AL REVES	FIN FOTO TERRIBLE		
VOCALES POSTERIORES	2.7182 CURA EN CAOS	SE ATREVE AREA		A' O' L' CATHERIN ATRAPARE PROLE AF RAA O ONU REN KRIL	
ODISEAS		CHA EN ESTE LUGAR		GANAPAN PEL' O CEREM ATNALP TORRIDO IDA R ILEO MAORI IDEAN LA ZAR T AEL Y OROPEL MA' O ORA ODELO AS	
DESBEBERA LAMBDA	CIENT MIL	PORCION CURVA ESLABON			

SUDOKUS

FÁCIL

			6	1			5
	3		5	2			6
5	6	1	3			2	
			7				
3		5		2		4	6
	8	9	4		3		1
1	9		8				2
		6					3 8
	2	3			5	1	4 7

DIFÍCIL

		4			7		
5			1	4			
	9	3	5				1 2
			4	5			
4	3			6		7	
2			8				5
9							
							6 3
		2				1	4 8

TELÉFONOS

Ambulancias:	131	Inf. Toxicológica:	2- 635 3800
Bomberos:	132	V. Intrafamiliar:	800 220040
Carabineros:	133	Delitos Sexuales:	565 74 25
Investigaciones:	134	Defensa Civil:	697 16 70
Fono Drogas:	135	Fono VTR:	600 800 9000
Inf. Carabineros:	139	Fono Essbío:	600 33 11000
Fono Familia:	149	Fono CGE:	600 -777 7777

FARMACIAS DE TURNO

CONCEPCIÓN Cruz Verde • Barros Arana 289	Ahumada • Av. Juan Bosco 501 (Atención durante las 24 horas)	CHIGUAYANTE Cruz Verde • Manuel Rodríguez 925
SAN PEDRO Salcobrand • Michimalonco 1300		TALCAHUANO Salcobrand • Autopista 7001



ARRENDAR TU CANCHA EN

CAMPO DEPORTIVO CAMPANIL UDEC

LUNES A VIERNES

19 A 23 HRS

\$23.000 x HORA

SÁBADOS, DOMINGOS Y FESTIVOS

19 A 23 HRS

\$18.000 x HORA | PAGANDO EN CAFETERÍA

CAMINO A PENCO, KM 1,4, CONCEPCIÓN | ARRENDAR ONLINE EN: WWW.COCAMPANILUDEC.CL | +569 4027 7963 | CD CAMPANILUDEC