

Muestra de autos antiguos se realizó en honor a los 100 años de la UdeC

Cerca de 30 vehículos tomaron parte del "Rally de Regularidad UdeC 100 años". Actividad fue organizada por grupo amantes de estos modelos, donde hay varios ex alumnos de la casa de estudios.

CIUDAD PÁG.9



FOTO:ISIDORO VALENZUELA M.

Estudio de Fundación Sol señala que media de sueldos en Bío Bío llega solo a los \$300 mil

De acuerdo a la investigación, el monto se debe principalmente a tres factores: imposibilidad de negociar colectivamente por ramas, el bajo sueldo mínimo y el escaso reajuste del sector público.

ECONOMÍA&NEGOCIOS PÁG.12

Diario Concepción

Domingo 5 de mayo de 2019, Región del Bío Bío, N°3981, año XI

CIRCULA CON LA TERCERA

PROBLEMAS DE CONGESTIÓN, QUE VIENEN HACE TIEMPO, SE AGUDIZAN ANTE EMERGENCIAS O DESVÍOS PROGRAMADOS

Caos vial en Gran Concepción: ¿Quién se hace cargo?



Más allá de temas puntuales, como el accidente de esta semana en el Puente Llacolén o el Mundial de Rally que viene, lo cierto es que no existen soluciones para cambiar un panorama que se arrastra

por años. De hecho, políticos, de forma transversal, reconocen que nadie se hace cargo del problema, que sigue aumentando por factores como el crecimiento del parque automotor y de la industria

inmobiliaria, la falta de planificación territorial o la ausencia de un programa para mejorar el transporte público.

En ese sentido, el proyecto del Metro ha ayudado a que se debata

más al respecto, y su concreción generaría un impacto importante para mitigar la congestión. Sin embargo, para Jaime Tohá, diputado del distrito 20, "es inconcebible que no se tenga un plan estratégi-

co sobre la materia. Todas las ciudades importantes del mundo tienen planes a 20 o 30 años. Esto no se resuelve con una lista de temas, sino con una concepción global".

POLÍTICA PÁG.4 A 6

EDITORIAL: EL DEBER DE PONER AL DÍA LA AGENDA DE LA REGIONALIZACIÓN

Verba volant scripta manent



Alejandro [FV] @alejandro_fv: Realmente una vergüenza la 8 región, TODOS LOS AÑOS LO MISMO en todas las comunas. Cuándo será el día, que alguien piense y sea proactivo y limpie alcantarilla, desagües, etc. antes que empiecen las lluvias!



Any Fons: No estoy con la violencia, debe primar el respeto entre todos los seres humanos, la empatía. Partiendo desde los hogares, cada persona. Profesores y alumnos tienen a veces tanta carga emocional y problemas, pero eso no justifica el maltrato de ningún lado.



“Es una oportunidad (hermanamiento con Hubei) muy importante para la Región, para la academia y la industria, ya que se abre un nuevo mercado.”
Sergio Giacaman, intendente.

ENFOQUE

Concepción está encaminada a ser una ciudad más atractiva para vivir fruto de sus atributos naturales y su escala. También por su desarrollo como ciudad universitaria, polo industrial y actividad cultural. Transitamos hacia un mejor futuro, pero con muchos desafíos que nos deben ocupar el presente.

En esta historia de desarrollo industrial, no sólo las universidades han sido relevantes. Los liceos técnicos han sido el espacio de encuentro entre aprendices y maestros que han forjado el desarrollo de muchas de nuestras empresas. Esta ha sido una experiencia que, desde el bajo perfil, ha aportado movilidad social, apropiación tecnológica, productividad y un impacto social positivo para miles de familias.

La Corporación de Estudios de la CPC Bío Bío tiene la administración delegada de emblemáticos li-

La ciudad del estudiante técnico

MICHAEL CÁCERES TIZNADO
presidente Corporación de Estudios CPC Bío Bío



ceos, como el Industrial de Concepción, de Tomé y de Schwagger, en Coronel y los liceos comerciales Insuco e Incofe. Son 3 mil estudiantes quienes, junto a sus familias, han optado por una formación técnica en la enseñanza media que les abra oportunidades. Y es una tremenda necesidad cumplir esa expectativa, pues muchos viven en condiciones de alta vulnerabilidad, con ingresos familiares ocasionales, con una vida de barrio insegura y lo

que es aún más complejo, algunos sólo aseguran sus comidas diarias asistiendo a clases. Los mil 500 alumnos de tercero y cuarto medio complementan su formación en 600 empresas de la zona, a través de nuestro programa de educación dual, inspirado en el modelo alemán. Allí, además de conocer el mundo laboral, descubren su vocación y nutren su experiencia de vida.

Estos jóvenes también son el fu-

turo para nuestra ciudad, Región y el país. Algunos quieren emplearse luego de salir de su especialidad en mecánica, electricidad, construcciones metálicas, contabilidad, telecomunicaciones, entre otras. Otros quieren seguir su especialidad en un instituto profesional y otros esperan que la universidad les dé una oportunidad. Es clave, entonces, que desde nuestros liceos podamos impactar positivamente su vida, pero esta tarea es colectiva. Por ello estamos empeñados en reforzar la alianza entre empresas, el Estado, familias, universidades, institutos profesionales, agencias gubernamentales, fundaciones, gremios y líderes docentes con pasión por ayudarlos a salir adelante. Unirnos en esta tarea nos permitirá que el Gran Concepción, sea también, la mejor ciudad para que nuestros estudiantes técnicos forjen su futuro.

CARTAS

El pago a Gabriela Mistral

Señor Director:

Hace unos días se inauguró en La Serena una escultura en conmemoración del natalicio de la poeta nacida en Vicuña. La obra que contó con el auspicio de una reconocida marca de maderas fue instalada en la vía pública como objeto de contemplación. Hasta aquí todo se visualiza como un rito idóneo a la estatura de la autora de ‘Tala’ y ‘Lagar’.

Pero algo pasó en el camino, algo con la estética no cuajó, algo con la representación simbólica no dio con el mínimo estándar. A estas alturas ya parece que el ninguneo es una constante histórica. Chile tiene una deuda eterna con Gabriela Mistral, un Dicom inevitable que impide cerrar la herida de lo ingrato y que de vez en cuando vuelve a reiterar con torpeza.

No fue suficiente la tardía entrega del Premio Nacional de Literatura a 6 años de haber recibido el Nobel y tampoco haberla impreso en un billete, como si eso de andar de bolsillo en bolsillo fuera un signo de alto honor y respeto.

Lo más cercano a un reconocimiento de peso, con futuro pedagógico y cultural vino con el bautismo de un Centro Cultural, pero que a la larga se diluyó por la manía de reducir todo a la expresión de una sigla, todo quedó en ‘el Gam’ y su rótulo de

Oscar Peralta Aburto

Tole Peralta, nombre por el que era conocido en el ámbito del arte, nace en Santiago en 1920. Fueron sus padres Oscar Peralta Cepeda y Cristina Aburto Pepin, ambos de profesión médico cirujano.

Sus estudios, tanto primarios como secundarios, los realiza en el Instituto Nacional, para luego, siguiendo la línea profesional de sus padres, ingresar a la Universidad de Chile a estudiar medicina, carrera que dejará por la arquitectura y luego del derecho. Finalmente, encontró en el arte su vocación, ingresando a la Escuela de Bellas Artes de la Universidad de Chile, iniciando una carrera que desarrollará de por vida.

Entre los años de 1945 y 1954, se radica en Inglaterra a estudiar en la Universidad Hampstead de Londres, bajo la dirección de John Duguid.

Luego de su pasantía en Inglaterra, y haber recorrido los museos de Francia, Bélgica, Italia y España, vuelve a Chile. Radicado en Concepción entre 1954 y 1960, dirige la Sociedad de Arte de Concepción. Y de 1960 a 1981, es director fundador de la Pinacoteca, trabaja además como profesor titular de Estética e Historia del Arte en la Universidad de Concepción.

La figura de Tole Peralta, dará un impul-

so a las bellas artes penquistas por un espacio de 30 años dedicados a la UdeC y a la ciudad. Durante su estadía en la Universidad, y bajo la dirección del rector David Stitchkin, Tole Peralta, consolida con su acción una antigua idea de Enrique Molina, como lo era el crear un museo de pintura. Adquiere la colección de pintura chilena de Julio Vásquez Cortez como base, y da forma física ocupando un lugar adecuado, para exponer las obras iniciando así la construcción de la Casa del Arte de la universidad y logrando la realización del mural ‘Presencia de América Latina’ donada por México y realizada por el muralista, Gonzalo Camarena. Todas obras de su período.

Por su trabajo, la Ilustre Municipalidad de Concepción le otorgó en 1961, el premio municipal de arte.

Tole Peralta, es reconocido como miembro integrante de la generación del 40, grupo de artistas que renovaron la pintura paisajística chilena. Con pintores de la talla de Carlos Pedraza, Ximena Cristi, Raúl Santelices, Israel Roa, Tole Peralta resalta como paisajista y eximio retratista.

En su calidad de gestor cultural de Concepción, se le atribuye haber organizado la Pinacoteca de la Universidad



‘Centro Cultural Gabriela Mistral’ se reservó únicamente para las invitaciones protocolares y la placa que nadie lee a la entrada del edificio.

Sin dudas, es un ícono de la conexión entre el ser humano y la docencia, entre la poesía más onda y los asuntos trascendentes de lo terrenal. Una maestra de vida que se inserta como un patrimonio humano

y que ha sido complejo aplaudirle sin caer en lo vacío. Una persona que contaba con todos los ‘atributos’ para ser discriminada: mujer, feminista, destacada en un ambiente de alto machismo, con rasgos indígenas, alta como un poste y lesbiana, para cerrar su prontuario.

Una escritora que ha caído en el reduccionismo intelectual hasta el can-

sancio, en la higienización de su intimidad y en el infantilismo de su obra, un trabajo literario vasto, casi tanto como los cielos del Valle del Elqui que la vieron caer al mundo.

No se necesita ser un experto para darse cuenta que ni la materialidad, ni la técnica, ni las buenas intenciones fueron las más afortunadas para representar a la Mistral. Porque una

Las calles de mi ciudad

de Concepción, el Instituto de Arte, y el Departamento de Artes Plásticas Visuales de nuestra centenaria casa de estudios.

Hacia el año 1991, la Universidad de Concepción, por todo el aporte a la casa de estudios, lo nombra profesor emérito.

Se puede decir, sin lugar a dudas, que sus obras se encuentran en varios museos latinoamericanos como europeos, lo que hace de Tole Peralta un forjador destacado de la universidad.

Luego de su alejamiento de Concepción, el artista se asienta en su casa familiar de Villa Alemana, donde fuera de seguir desarrollando su arte, ordena sus materiales bibliográficos.

Por su calidad de creador de la Pinacoteca de la Universidad de Concepción, se da su nombre a la principal sala de esta institución.

Tole Peralta fallece en Villa Alemana el 2 de enero de año 2002. La noticia consternó a docentes, alumnos y al público en general que conoció y valoró su obra.

Alejandro Mihovilovich Gratz

Profesor de Historia y Geografía

Investigador del Archivo Histórico de Concepción

cosa es la noble intención de la madera y de lo humano y otra muy diferente es una acumulación de tablas tratando de trazar a una poeta, a una mujer que escribió con riesgo el tiempo que le tocó vivir.

Franco Muzzio

Extensión Académica y Cultura, U. Central

Las palabras vuelan, lo escrito permanece

EDITORIAL

El deber de poner al día la agenda de regionalización

Ha llegado el tiempo de las promesas, con aparentemente auténtico convencimiento, los partidos políticos, los grupos con capacidad de convocatoria, entrelazan convenios más bien condicionados y fugaces, en busca de un lugar en la inminente elección de gobernador, la nueva gran figura política del país, por mucho que sus atributos están en gran parte dentro de una nebulosa.

Se supone que esas personas elegidas para conducir los destinos regionales serán, a diferencia de los actuales intendentes, los representantes ante el gobierno central de las demandas y proyectos de la Región, voceros de un mandato popular, una nueva y, se espera, poderosa opción para avanzar hacia la descentralización, la otra cara en la propuesta de regionalización, una necesidad a consecuencia de observar la progresiva deformación del territorio en cuanto al poder de decisión, la observación reiterada que todo es posible y a plazo breve en la capital y que cualquier proyecto regional debe pasar por procesos kafkianos e interminables.

No es de extrañar si se considera que la Región metropolitana concentra el 40% de la población, el 43% del PIB, en sólo el 2% del territorio nacional, una situación propia de país subdesarrollado, con una megápolis insaciable en demandas y mejoramientos en plazos sorprendentemente breves, cuando, en comparación, hay cientos de pueblos y ciudades pequeñas en condiciones precarias, resultado de evidente inequidad en la asignación de recursos, así, por ejemplo, la inversión pública es 2,8 veces más alta en la Región metropolitana que en la Región del Bío Bío o, en general, porque la estructura de la nación está pensada y asumida de esa manera. En términos concretos, Santiago no es Chile como



La primera tarea consiste en que la Región recobre su voluntad de crecer, la unidad de propósito para lograr, con la fuerza colectiva, que los cambios se produzcan. Sin quitarle nada a nadie, sino agregando recursos al país en forma más justa.

se describe usualmente, sino parece ser, progresivamente, otro país.

Los diferentes personeros para la regionalización del Bío Bío, han descrito varios objetivos que representan tareas pendientes para ese propósito, entre ellos; apoyar programas de inversión regional destinados a crear desarrollo social y económico. Crear conciencia sobre la necesidad de descentralizar el país, no por rivalidad o capricho, sino porque el país no puede seguir como está, sin lesa patria.

Sin embargo, la primera tarea consiste en que la Región recobre su voluntad de crecer, la unidad de propósito para lograr con la fuerza colectiva que los cambios se produzcan. Sin quitarle nada a nadie, sino agregando recursos al país en forma más justa. Hemos caminado demasiado tiempo en dirección contraria. En décadas anteriores, casi todas las regiones, o provincias, tenían polos de desarrollo, en nuestro entorno, loza y textiles, por ejemplo, abandonados a su suerte compitiendo con las grandes ligas, sin la experiencia que ahora tienen los empresarios, con resultados predecibles.

Hay ahora otros proyectos, que no terminan de concretarse, la lista repetida *ad nauseam*, soterramiento, puente, metro, mercado, agroindustria, turismo, una suerte de interminable propuesta que una nueva autoridad elegida tiene el deber de llevar a la realidad.

Permitir el desarrollo de la Región en todo su potencial es un deber de Estado, es un proyecto inevitable e imprescindible como país conseguir un desarrollo armonioso. Quienes resulten elegidos para cumplir con esa tarea, van a asumir, no una nueva y promisoriosa posición para sus colores políticos, sino sobre todo una responsabilidad a ser evaluada por la historia.

OPINIONES
Twitter @DiarioConce
contacto@diarioconcepcion.cl



DUDA EXISTENCIAL



EN EL TINTERO

Todos con velas en este entierro

Los mensajes que se ponen en una botella y arrojados al mar, pueden quedar por allí, flotando y a la deriva, sin destino, o con suerte llegar a manos de quien, sin tener interés sobre el contenido, opte por lanzar de nuevo el mensaje al mar, esta vez sin botella, para su definitiva pérdida.

Este particular mensaje, no viene precisamente en una botella, pero tiene sus características, es decir dirigido a todos y a nadie, desde una ciudad turística. El motivo es informar de medidas que han decidido adoptar, pero se trata de una situación que se puede aplicar a muchas otras ciudades, turísticas o no, porque todas son habitadas, con gente de allí mismo o además por gente que viene de otras partes.

Se trata de cuidar la ciudad, lo que había sido al principio una normativa para el modo de hacer publicidad en una localidad con vocación de belleza, se ha transformado en un cuerpo legal, una

ordenanza que se extiende a normar todo lo que tiene que ver con el uso de los espacios públicos, el mobiliario urbano, el material y estilo que debería tener, como marca de identidad.

Una cosa es el plan que regula como se hace la ciudad, otra es dar un paso más para determinar su estilo, la forma que debe tener, el aspecto que le presenta al visitante y deja en él una marca imborrable y grata de su estadía, empezando por los umbrales, esos espacios que rodean sus lugares de entrada.

Sería un propósito imposible o de mucha complejidad cuando la naturaleza o el clima, no ayudan, pero por estos lados las tenemos todas para ser una de las ciudades más bellas de Chile. Ya tenemos menciones honorosas, pero quedan pegadas pendientes, todos podemos ponerle el hombro

PROCOPIO

“El centralismo también se expresa en materia de transporte público”.
Alejandro Navarro, senador.

“Creo que existe preocupación, pero no la ocupación del tema”.
Iván Norambuena, diputado UDI del Distrito 21.

“Lo que ocurrió el martes es una muestra de lo cerca que estamos de la congestión como un fenómeno generalizado”.
Héctor Díaz, ingeniero civil.

Algunas soluciones

Expertos apuntan a más kilómetros de ciclovías y densificación de ciudades, para facilitar viajes a pie.

Suspensión de clases

La seremi de Educación suspendió clases el viernes 10 para evitar colapsos viales por la realización del Rally Mundial.

Ximena Valenzuela / Carolina Abello / Edgardo Mora / Ángel Rogel
contacto@diarioconcepcion.cl

“Mire, no es solo el Gran Concepción. Vengo de una actividad en Los Ángeles, y en el día a día, el centro es un caos. También los accesos a la ciudad. El crecimiento de las ciudades, los cambios y oportunidades que se han tenido para acceder a bienes, no han estado acompañados de soluciones concretas para ello”, dijo el diputado Iván Norambuena (UDI) en medio de una entrevista enfocada a analizar uno de los grandes problemas que afectan las ciudades y/o territorios modernos: la congestión vehicular y, por cierto, el gran Concepción no escapa a ello.

Sin ir más lejos, el pasado martes 30 de abril se volvieron a evidenciar o visibilizar los graves problemas de congestión vial, producto de un lamentable accidente.

El coronel Benjamín Piva, prefecto de Concepción, recordó que ese día hubo un accidente donde participaron cuatro vehículos en el puente Llacolén “y en forma natural se produjo un atochamiento de vehículos. Los que venían desde Talcahuano y Concepción comenzaron a usar los otros dos puentes, tanto el Juan Pablo II como el Bicentenario, y se produjo un taco en los tres puentes: uno por el accidente y otro porque lo utilizaron los conductores al verse enfrentados a la problemática vial”.

El trabajo de Carabineros y de los vehículos de emergencia, por cierto, agregaron un ingrediente más a una situación tan compleja como inusual. “Usted comprenderá que ingresar una grúa a un puente que estaba colapsado en ambos sentidos nos complicó un poco, pero una hora y media después se volvió a la normalidad”, relató el jefe policial.

El hecho volvió a dejar al descubierto un problema del que nadie parece hacerse cargo. Así, al menos, lo reconocen representantes políticos de



HABLAN EXPERTOS, AUTORIDADES Y CONGRESISTAS

Congestión vial, el gran problema interurbano del que nadie se hace cargo

Una accidente en el puente Llacolén, el martes último, evidenció un problema habitual en horas peak en varias calles de la intercomuna. No hay planes de mejoras a la vista.

manera transversal. Porque ya sea por el aumento del parque automotor, el explosivo incremento de la industria inmobiliaria, la falta de planificación territorial o la ausencia de un plan de mejoramiento del transporte público, no existe debate o discusión referida a esta problemática. Al parecer, mucho menos, acciones (salvo el caso del Metro para Concepción).

El tema se acentúa ante eventualidades climáticas, como las del jueves y viernes últimos, o ante eventos que se supone solo deberían reportar beneficios al territorio, como el Rally Mundial que durante cuatro días, a partir del jueves 9 de mayo, tendrá actividad en 11 comunas de la Región. De hecho, buscando disminuir al máximo los viajes y problemas de congestión la seremi de Educación determinó suspender las clases, tanto para colegios municipalizados como subvencionados en Concepción, Talcahuano, Chiguayante, San Pedro de la Paz y Hualpén.

Aumento de vehículos

El ingeniero civil, especialista en Transportes, Héctor Díaz, comentó que cada año ingresan al país entre 360 y 380 mil vehículos, cifra que el año pasado creció a 400 mil. La mitad ellos se distribuyen en regiones, y dentro de las que más captan son el Gran Concepción y el Gran Valparaíso.

“Los efectos de la congestión van apareciendo paulatinamente, primero como hechos aislados, como el martes, pero luego van ocurriendo con más frecuencia hasta que la congestión se instala como un fenómeno permanente. Hasta ahora estamos acostumbrados que la congestión ocurre en ciertos períodos y sectores como la Ruta 160, Paicavi, la intersección de Los Carrera con Prat, pero lo que ocurrió el martes es una muestra de lo cerca que estamos de la congestión como un fenómeno generalizado”, manifestó.

El actual diputado del Distrito 20, Jaime Tohá, fue intendente durante el Gobierno del Presidente Ricardo Lagos. Bajo esa administración se creó el proyecto Biovías que, entre otras cosas, hizo posible el Biotrén y los perímetros de exclusión para el transporte público.

En su opinión, en la actualidad se echa de menos un proyecto “global” que aborde una serie de temáticas ligadas al transporte.

“Una ciudad como Concepción, emergente, que tiene muchas posibilidades de crecer y constituirse en un polo de desarrollo económico y social tan importante, es inconcebible que no tenga un plan estratégico sobre esta materia. Todas las ciudades im-

FRASE

portantes en el mundo, tienen un plan global pensado a veinte o treinta años. Este tipo de problemas no se resuelve con una lista de temas, sino con una concepción global, debe tener una lógica”, comentó.

En ese sentido, Tohá dijo que “lo del Metro está bien”, pero es un componente. Lo anterior, no implica desechar opciones como respuestas ferroviarias distintas a las actuales, ejemplificó.

“Cuando hicimos Biovías, yo tenía un jefe superior que estaba preocupado de esos temas. El Presidente Ricardo Lagos fue el que dijo que Chile no podía tener solo una ruta de norte a sur, como la Ruta 5. También una costera y otra precordillerana. Ahí existe una mirada, lo que tiene que ver con una ideología de las cosas”, dijo el parlamentario.

Tohá cree que se ha perdido la vocación de pensar en grande (“la mirada país”) y enfatizó en que debe ser el intendente de la Región quien tome este tema como “una bandera de lucha”, sin temer reprimendas desde el gobierno central, sobre todo, conside-



“Este tipo de problemas no se resuelve con una lista de temas, sino con una concepción global, debe tener una lógica”.

Jaime Tohá, diputado del Distrito 20 y ex intendente del Bío Bío.



“(La realización del Rally) implicará cortes de calle y desvío de locomoción colectiva y camiones”.

Jaime Aravena, seremi de Transporte.



“Muchas veces el MOP y el SERVIU colaboran en otra dirección. El MOP, en nuestra región, está más preocupado de cómo transportar la carga”.

Félix González, diputado del Distrito 20 del Partido Ecologista Verde (PEV).



“No existe, en el caso específico de Concepción, una directa relación entre el desarrollo inmobiliario y el crecimiento del parque automotriz”.

Felipe Schlack, presidente de la Cámara Chilena de la Construcción, sede Concepción.

rando que existe argumentos sólidos.

Para el senador, Alejandro Navarro (PRO), el tema se complica aún más cuando el Ministerio de Transporte solo está encargado de resolver los problemas que desde hace años genera el Transantiago.

“El centralismo también se expresa en materia de transporte público (...). Todos los planes de desarrollo siguen radicados en el Ministerio de Transporte, en la Región Metropolitana y vamos

a elegir a un gobernador regional que no tiene ninguna facultad respecto al ordenamiento público”, manifestó.

Navarro, quien hasta el año pasado presidió la comisión del Transporte en el Senado, comentó que “año a año el crecimiento urbano habitacional y el incremento del parque automotriz han contribuido a esta situación. Y junto con ellos la saturación de las vías. En 2010, el Gobierno de Piñera tomó una pésima decisión priorizan-

do el puente Bicentenario y postergando el Industrial, por un capricho. Y durante siete años tuvimos un puente que de un lado era para autos voladores, pues llegaba al vacío, y del otro lado chocaba con un cerro”.

Navarro recordó que “antes de la Revolución Pingüina”, la intercomuna ya contaba con un pase 24/7 para es-

Continúa en pág. 6



CONCIERTO SINFÓNICO

ORQUESTA DE LA UNIVERSIDAD DEL BÍO-BÍO

7
MAYO

20
HORAS

TEATRO REGIONAL
DEL BÍO-BÍO

PROGRAMA

Ludwig van Beethoven:
Obertura Leonora
Op 372b

Alfonso Leng:
Andante para cuerdas

Piotr Ilich Tchaikovsky:
Sinfonía N.5 Op 64



ENTRADA GRATUITA

Política

Viene de pág. 5

tudiantes y otro para adultos mayores. En otras palabras, el territorio estaba a la vanguardia en estas materias, pero solo se quedó en eso.

“A esta situación de caos, se suma la ley espejo de la Transantiago, que lleva más de diez años, y que posibilitó que los recursos se invirtieran en transporte público y, la frase fatal, desarrollo regional. Aunque parezca paradójico, yo siento presidente de la comisión de Transporte del Senado, en un año, no conseguí que se me entregara la información respecto a cómo se habían gastado esos recursos”, manifestó.

El diputado del Distrito 20, Félix González (PEV), integrante de la comisión de Transporte de la Cámara, dijo que “la congestión vehicular es una de las cosas que más afecta la calidad de vida de las personas” y, en ese sentido, una de las preocupaciones de la instancia parlamentaria apunta a conocer cómo las inversiones que realiza el Estado apuntan, justamente, a reducir los tiempos de desplazamiento.

No obstante, comentó que se produce un problema cuando otras reparticiones no están en la misma sintonía. “Muchas veces el MOP y el Serviu colaboran en otra dirección. El MOP, en nuestra región, está

Ejemplos en aumento

Paicaví, Los Carrera, Plaza Acevedo, la Ruta 160, son ejemplos de atochamientos en horarios peak.

más preocupado de cómo transportar la carga, la madera de la Corma y muchas veces perjudicando el desplazamiento de vehículos particulares y del transporte público. San Pedro de la Paz es un ejemplo de ello”, comentó.

Para González hay medidas que se pueden tomar, como fortalecer el Biotrén, construyendo un nuevo puente ferroviario y, además, despejando de una vez “qué es la planificación territorial, porque simplemente se ha dejado que las inmobiliarias planifiquen”

El diputado Norambuena, también integrante de la comisión de Transporte, aunque con argumentos diferentes, es igual de crítico. “Creo que existe preocupación, pero no la ocupación del tema”, dijo.

Norambuena agregó que el problema tiene que ver con las prioridades que han impulsado las autoridades nacionales y regionales de los últimos gobiernos, que son distintas “a la necesidad de la ciudadanía. Es lo que estamos viendo hoy, un



FOTO: ISIDORO VALENZUELA M.

LA CONGESTIÓN VIAL se ve acentuada durante los días de lluvia como ocurrió jueves y viernes últimos.

crecimiento inmobiliario, vehicular y, por lo menos, yo no conozco, aparte de titulares de buenas intenciones de algunas personas, proyectos concretos y serios que apunten a soluciones del problema”.

Pero, a propósito del crecimiento inmobiliario, Felipe Schlack, presidente de la Cámara Chilena de la Construcción, sede Concepción, aseguró que “no existe, en el caso específico de la zona céntrica de Concepción, una directa relación entre el desarrollo inmobiliario y el crecimiento del parque automotriz”.

El dirigente gremial, lo explicó así: “Al contrario de lo que se podría suponer, hoy vemos como la mayoría de los proyectos llegan a la fase final de su ciclo de ventas con unidades de estacionamientos sin vender, esto como consecuencia de una demanda compuesta principalmente por familias jóvenes y pequeñas que optan por diversos mecanismos de movilidad ya no sólo centrados en el automóvil, y de allí su preferencia por vivir en el centro de la ciudad, con una completa oferta de servicios y transporte público cercano”.

La situación del Rally

En lo inmediato, un tema

400 mil

vehículos ingresaron el año pasado al país. La mitad se quedó en Santiago, el resto se repartió en regiones.

Importante es un plan global

Para el diputado y ex intendente, Jaime Tohá, se requiere un plan global, más que un conjunto de ideas.

que preocupa es el Rally y sus posibles efectos.

Sobre el particular, el seremi de Transporte, Jaime Aravena, explicó que en una mesa de trabajo donde participaron las direcciones de Tránsito municipal, Vialidad, Carabineros y la seremi se acordó “cómo enfrentar un evento de este tipo, que implicará cortes de calle y desvío de locomoción colectiva y de camiones”.

“Eso se puede prever, no así la contingencia de un accidente”, agregó, aludiendo al accidente del martes.

Contó que durante el evento será la Onemi la encargada de velar que ante cualquier situación de emergencia. “Y, en ese momento, se tomarán las decisiones necesarias, por ejemplo, llegar a suspender la actividad (...) incluso el propio Rally lo tiene contemplado así entre sus medidas de seguridad”, aseguró.

El ingeniero civil, especialista en transporte, Alejandro Tudela, dijo que además de los cortes programados las autoridades deben tener claro cuáles serán las vías alternativas en caso de un accidente de la magnitud del ocurrido el martes.

“Presagiar lo que podría ocurrir como negativo y contar desde ya con una solución para ello, pues habrá una menor capacidad vial. Por eso, lo ideal es que la autoridad llame a la gente a minimizar los viajes en automóvil, que use transporte público y que no realice viajes innecesarios”, comentó.

En efecto, ya durante la semana Aravena llamó a tener paciencia y utilizar el transporte público que, durante los días de la realización del evento, tendrá horarios extendidos.

OPINIONES

Twitter @DiarioConcepcion
contacto@diarioconcepcion.cl



DECRETO N.º 31 – CT 2019

- Dispónese la suspensión del tránsito vehicular en calle F. Bilbao entre Pasaje 1 y Calle Montt Comuna de Concepción con el objeto que la empresa Constructora Manzano y Asociados Ltda RUT: 78.564.510-3 ejecute faenas de pavimentación y urbanización por mandato de Serviu, por 60 corridos desde la fecha de entrega de terreno.
- Establéese que la empresa Constructora Manzano y Asociados Ltda, deberá confeccionar, instalar y mantener durante toda la faena, toda la señalización que dispone el capítulo V del Manual de Señalización de Tránsito del Ministerio de Transportes.
- Se deja establecido que durante las faenas se mantendrá la conectividad de calle Errazuriz, pasaje 1, y el tramo de Calle Francisco Bilbao desde pasaje 1 al poniente
- Dispónese que la empresa Constructora Manzano y Asociados Ltda deberá publicar el presente decreto en un diario de Circulación regional antes del inicio de las faenas, conforme a lo establecido en el artículo 172 de la ley N.º 18.290, Ley de Tránsito. Adicionalmente dicha empresa deberá otorgar todas las facilidades a vehículos policiales, de emergencia, residentes, como también condiciones de desplazamiento seguro a peatones, manteniendo confinada las áreas de faenas.
- Encomiéndese el control a lo dispuesto en el presente Decreto Alcaldicio a Carabineros de Chile y a los Inspectores Municipales.

POR ORDEN DEL ALCALDE
ANOTESE, COMUNIQUESE, PUBLIQUESE Y ARCHIVECE

PABLO IBARRA IBARRA
SECRETARIO MUNICIPAL

SERGIO JOSE MARIN ROJAS
DIRECTOR DE TRANSITO

Política



FOTO:ISIDORO VALENZUELA M.

PARTE de la lista que estuvo en Concepción y encabeza Maya Fernández.

Interna PS: lista “Recuperación y Cambio Social” visita la Región del Bío Bío

El próximo domingo 26 de mayo se realizarán las elecciones internas del PS y, al menos en la Región, la campaña ya partió tanto a nivel nacional como regional.

Ayer estuvieron en Concepción los representantes de una de las listas, “Recuperación y cambio social”, la disidente, la que encabeza la diputada Maya Fernández, e integran, entre otros, su colega del

Distrito 21, Manuel Monsalve; la ex ministra de Salud, María Soledad Barría; el otrora pre candidato presidencial del partido, Fernando Atria; y el ex senador del Bío Bío, José Antonio Viera-Gallo.

Consultada por las razones que la empujaron a competir por la presidencia de la mesa nacional, Fernández, comentó: “La elección del PS da la oportunidad de debatir

cuál es el rol del partido en la sociedad y mirar cómo ha sido esa vinculación. Creemos que el PS debe tener una sintonía con las demandas de la ciudadanía, que son las mismas demandas que tienen nuestros militantes, nuestra base. Sobre eso se está haciendo poco. En el último tiempo se está administrando el partido, y no se ha generado vínculo con la ciudadanía”.

Sigue la teleserie dirigenal en RN

Ya hace unos días se había oficializado que la presidencia regional de RN estaba vacante, por razones que nunca han sido cien por ciento aclaradas, aunque Claudio Eguiluz Herrera nunca ejerció como tal y ni siquiera participó en el proceso que lo eligió (tanto así que tampoco sufragó).

Ayer, se siguieron escribiendo capítulos de esta historia, con la elección del Claudio Eguiluz Rodríguez, como presidente en medio de un polémico Consejo Regional, donde varios concurrentes

se abstuvieron de votar y se retiraron antes. Trascendió, además, que desde el Santiago, la directiva nacional encabezada, por el diputado Mario Desbordes, habría desconocido la elección. De hecho, Eguiluz Rodríguez recibió apoyo de dirigentes del Distrito 47 (provincia del Bío Bío) que no estarían reconocidos ni por el partido ni el Servel.

Antes, en horas de la mañana, se había conocido la renuncia de Guillians González (en la foto), como tesorera del partido.

FOTO:ISIDORO VALENZUELA M.





Clínica Universitaria
Concepción

**LA MEJOR
TECNOLOGÍA
EL MEJOR
EQUIPO MÉDICO**

CENTRO DE CIRUGÍA ROBÓTICA

www.cuconcepcion.cl
Fono: 41-2666000



Dr. Rodrigo Baeza
Urología

Dr. Octavio Castillo
Jefe Centro de Robótica

Dr. Franco Innocenti
Cirugía Digestiva

Dr. Juan Escalona
Ginecología

Dr. Misael Ocares
Coloproctología

Dr. Juan Landeros
Ginecología

Dr. Fernando Heredia
Ginecología





Ciudad

La Corte aseguró que su actuar era "ilegal y arbitrario", ya que no puede ampararse en la libertad de expresión.

Agregó que la publicación también dejó expuesto al recurrente a comentarios insultantes de terceros.

La sala también ordenó que a futuro el recurrido se abstenga de realizar este tipo de publicaciones.

TRIBUNAL ORDENÓ ELIMINAR COMENTARIOS OFENSIVOS DE REDES SOCIALES

Inédita sentencia de Corte: condena a hombre por realizar "funa" en internet

FOTO: LUKAS JARA M.

Mediante recurso de protección, mecánico logró que se respetara su derecho a la honra tras ser acusado de un mal trabajo en su taller. Abogada aseguró que fallo sienta un precedente en estos casos.



CADA DÍA ES MÁS COMÚN que se vean funas en redes sociales.

Carolina Abello Ross
carolina.abello@diarioconcepcion.cl

Las denuncias o "funas" en redes sociales, de a poco, se han ido tomando el espacio en internet. Muchas personas la utilizan para desquitarse con quienes, supuestamente, les han hecho algún tipo de daño o perjuicio.

Sin embargo, la justicia de a poco ha puesto límites a esta situación y así, la Corte de Apelaciones de Concepción acogió el recurso de protección presentado por Richard Burton Garrido, dueño de un taller mecánico en Hualpén, contra José Luis Carrasco Durán, a quien acusó de denostarlo en la red social Facebook.

Su abogada, Jasna Neira, recordó que Burton acudió a ella, porque lo habían "funado" en Facebook, por

La abogada que representó

al mecánico aseguró que su cliente sufrió un daño personal, ya que sus hijos vieron la publicación.

Además, la profesional

detalló que también sufrió un perjuicio económico, ya que perdió clientes por esta "funa".

un trabajo que, según el denunciante, había quedado mal hecho en el taller mecánico.

La publicación, realizada en febrero pasado, fue compartida 1,3 mil veces y llegó a tener 453 comentarios, según la acción legal, ya que se viralizó. En ella, el recurrido trataba al mecánico de "estafador, sinvergüenza, canalla", lo amenazaba con quemarle el taller e incluso subió fotos donde Burton aparecía con sus hijos. Cuando le pidió \$500 mil para bajar las publicaciones, éste pidió ayuda legal.

En la respuesta, la abogada del recurrido asegura que el mecánico no reparó el vehículo, pese a que le había pagado parte de lo solicitado, por lo cual publicó lo ocurrido en Facebook, reconociendo la "funa".

Sin embargo, la abogada Neira

reparó en un detalle: en la publicación se acusaba a Burton de estafa, ya que a otras personas les habría pasado lo mismo, pese a que no hay causas en su contra ni tiene antecedentes penales.

Así, la abogada interpuso el recurso, argumentando que su cliente tenía derecho a la honra y a la vida privada, lo que fue acogido por el tribunal de alzada.

"Mi cliente sufrió un tremendo daño con esto, porque debió bajar la página de su taller de internet, y por esa vía él recibía clientes. La gente empezó a suspender las horas e incluso fueron a retirar autos que estaban en el taller. Además, sus hijos leyeron lo que decía de su padre, entonces fue un perjuicio muy grande".

La abogada recordó que en el re-

curso nunca se discutió si el auto había sido reparado o no, o si el mecánico había cumplido con el trabajo.

"Nunca se discutió lo que había ocurrido con la reparación del auto, sino que sobre lo ocurrido en redes sociales", recordó Neira.

Así, la Quinta Sala de la Corte ordenó que Carrasco eliminara todas las publicaciones ofensivas contra Burton de las redes sociales y no volviera a emitir comentario alguno sobre él.

"Esto es inédito, porque todos los días vemos funas y nadie hace nada, entonces es novedoso que la Corte haya acogido el recurso y con esto se está sentando un precedente", finalizó la profesional.

OPINIONES

Twitter @DiarioConce
contacto@diarioconcepcion.cl

Ciudad



FOTO: ISIDORO VALENZUELA M.

Rally UdeC inició actividades del centenario

Una treintena de autos, de todas las épocas, se dieron cita en el estacionamiento de la Facultad de la Humanidades de la Universidad de Concepción, para concretar el "Rally de Regularidad UdeC 100 años".

La actividad fue organizada por un grupo de amantes de este tipo de vehículos, en donde hay varios alumnos de la Universidad de Concepción, en donde participaron autos que alcanzaron a circular por el interior del campus.

Gigio Isola, presidente del Club de autos antiguos de Concepción,

14 de mayo

se conmemorarán los 100 años de la Universidad de Concepción.

comentó que "buscamos celebrar los 100 años de la UdeC con gente de todo Chile, y que mejor, que hacerlo con autos históricos".

Tras la partida, que se dio en la Plaza de la Independencia, emprendieron rumbo a Florida, Quillón y Cabrero. Para finalizar en la Fiesta Costumbrista de la Cruz de Mayo que se realizó anoche en Monte Águila.

Con esta actividad, se dio inicio al mes del centenario de la UdeC, que, además tendrá, conciertos, exposiciones, conferencias, entre otros panoramas.



FOTO: ARCHIVO

15 años y un día de presidio para hombre que violó y robó a mujer

Una sentencia de 15 años y un día de presidio deberá cumplir Manuel Mora Aedo, quien fue enjuiciado en un caso que investigó la fiscal de Talcahuano, Mariana Ramírez, y resultó condenado por el robo con violación que afectó a una mujer que entonces tenía 20 años de edad, quien fue abordada por el agresor cuando conducía un vehículo en el que se dirigía a su casa en Hualpén.

El 26 de marzo de 2016, la víctima detuvo el jeep que manejaba. En ese instante se acercó el imputado con un cuchillo y un arma que aparentaba ser de fuego, para intimidarla. El hombre subió al móvil y lo condujo hasta el sector Nonguén de Concepción, donde la violó.

El hallazgo de huellas dactilares en el jeep permitió su identificación. Una semana después cometió un robo por el que fue detenido en Concepción, y se encontraba en prisión preventiva cuando se logró relacionarlo con los hechos ilícitos contra la joven.

CARTELERA EVENTOS MAYO

JUNTOS PURA DIVERSIÓN

<p>FIESTA SÚPER MAM CON PATO LAGUNA SOCIAS GRATIS HASTA LAS 01:00 11 MAY - 23 HRS.</p>	<p>BUFFET DÍA DE LA MADRE EN RESTAURANT 12 MAY - 13:00 A 15:30 HRS.</p>	<p>NOCHE DEL RECUERDO CON POLLO FUENTES 15 MAY - 21 HRS. GRATIS PARA SOCIOS MDS.</p>
<p>NOCHE DE JAZZ CON CHUCHITO VALDÉS Y MONREAL LATIN JAZZ 16 MAY - 20 HRS.</p>	<p>PARTY HARD 17 MAY - 23 HRS.</p>	<p>FIESTA SÚPER CLÁSICOS CON BANDA SUITE 25 MAY - 23 HRS.</p>
<p>PEDRO ENGEL "SANANDO MI LINAJE FEMENINO" 28 MAY - HOTEL MDS 18 HRS.</p>	<p>NATALINO 31 MAY - 21 HRS.</p>	

CASINO
MARINA DEL SOL

marinadelsol.cl

Ciudad

Aún no hay claridad sobre cuándo se realizará Plebiscito

Mauro Álvarez S.
mauricio.alvarez@diarioconcepcion.cl

Incertidumbre ronda en la comuna sampequina, sobre cuándo se realizará el plebiscito que busca proteger el área donde pretende construir un centro comercial.

Esto, debido a la divergencia que hay entre la Ley Electoral y la Ley de Municipalidades que debe resolver la Dirección Jurídica del Servicio Electoral en Santiago.

La resolución publicada en el Diario Oficial, que debía estar lista esta semana, definiría si la votación es de 120 días corridos o 120 días hábiles, desde Servel indicaron que aún no estaba lista, pero que estaría dentro de la próxima semana.

Al respecto el alcalde de San Pedro de la Paz, Audito Retamal, indicó durante la semana que "esperamos que se haga en el menor tiempo posible, por lo tanto, aguardamos que prime el criterio de 120 días corridos, lo que nos permitiría realizar la votación el domingo 1 de septiembre".

Contra el tiempo

Si el criterio es de 120 días hábiles el plebiscito se tendría que efectuar el domingo 3 de noviembre y, en ese caso, el acto electoral correría riesgo, ya que la Ley Electoral prohíbe la realización de plebiscitos 8 meses antes de elecciones nacionales, y en julio de 2020 correspondería efectuar primarias para las municipales de octubre.



Situación que, para el diputado del Partido Ecologista Verde, Félix González debe ser resuelta a la brevedad, ya que el sector que se pretende proteger es de suma importancia para los residentes de San Pedro de la Paz.

"Nosotros esperamos que prime la interpretación de días corridos, ya que si fueran días hábiles jamás sería domingo, por lo que esperamos que el es-

píritu de la norma se mantenga en corridos por parte del Servel", enfatizó.

Padrón electoral

En cuanto a la petición del diputado González de abrir una oficina del Servicio Electoral en la comuna sampequina, para que los nuevos residentes puedan cambiar su lugar de votación, el Servel indicó que esto está ce-

rrado desde el 30 de abril, por lo que no se pueden hacer modificaciones.

Por lo que sólo podrán votar las personas ya inscritas en la comuna, es decir, un poco más de 80 mil personas, de las cuales tendrían que votar el 50% más uno, para que el resultado de la consulta sea vinculante.

Sobre este punto, el diputado del Partido Ecologista señaló que "lamentablemente esto se publicó en el Diario Oficial antes de lo que estimábamos, pero, por un lado, es una buena noticia, ya que nos permite ponerle fecha al Plebiscito, lo que nos lleva a aunar los esfuerzos para incentivar la votación de las 45 mil personas que deberían votar".

González especificó que junto con lo anterior, esperan que se apruebe el proyecto que rebaja a 35% la cantidad necesaria para aprobar el proceso vinculante, que permitiría frenar la construcción del mall en el Humedal Los Batros.



PROGRAMACIÓN DE CAPACITACIÓN MAYO-JUNIO 2019

Elige Capacitación Superior Cursos | Diplomas | Seminarios | Programas Sociales

Gestión Organizacional

	Código Sence	Horas	Inicio	Término	días	horario	valor
Técnicas para Hablar en Público con Efectividad	1237979714	16	23 de Mayo	04 de Junio	Martes y Jueves	18:00 a 22:00 Hrs.	\$ 150.000
Evaluación Económica de Proyectos	1237951528	24	23 de Mayo	11 de Junio	Martes y Jueves	18:00 a 22:00 Hrs.	\$ 136.000
Gestión de Empresa y Eval. Económica de Proyectos para Emprendedores	1237975006	30	23 de Mayo	18 de Junio	Martes y Jueves	18:00 a 22:00 Hrs.	\$ 180.000
Técnicas de Contabilidad a través de normas IFRS	1237951110	34	22 de Mayo	03 de Julio	Martes y Miércoles	18:00 a 22:00 Hrs.	\$ 200.000
Actualización de Reforma Tributaria	1237953341	34	22 de Mayo	03 de Julio	Martes y Miércoles	18:00 a 22:00 Hrs.	\$ 200.000
Herramientas Técnicas de Contabilidad	1237983273	45	22 de Mayo	01 de Julio	Lunes y Miércoles	18:15 a 22:00 Hrs.	\$ 225.000
Diploma Técnicas en Dirección Estratégica de Negocios	1237941712	124	24 de Mayo	24 de Agosto	Viernes y Sábados	18:00 a 22:00 Hrs.	\$ 650.000
Diploma en Igualdad de Género y Conciliación Laboral	1237980288	120	24 de Mayo	24 de Agosto	Viernes y Sábados	18:00 a 22:00 Hrs.	\$ 650.000

Gestión de Recursos Humanos

	Código Sence	Horas	Inicio	Término	días	horario	valor
Lengua de Señas Básico	1237974242	24	22 de Mayo	10 de Junio	Lunes y Miércoles	18:00 a 22:00 Hrs.	\$ 140.000
Técnicas de Cobranza y Negociación	1237937385	24	22 de Mayo	10 de Junio	Lunes y Miércoles	18:00 a 22:00 Hrs.	\$ 120.000
Técnicas de Gestión del Liderazgo Orientado a Resultados	1237986211	30	23 de Mayo	18 de Junio	Martes y Jueves	18:00 a 22:00 Hrs.	\$ 180.000
Administración General y Gestión del Recurso Humano	1237948889	40	23 de Mayo	25 de Junio	Martes y Jueves	18:00 a 22:00 Hrs.	\$ 200.000
Técnicas para el uso de Lengua de Señas en el Trabajo	1237966581	40	23 de Mayo	25 de Junio	Martes y Jueves	18:00 a 22:00 Hrs.	\$ 220.000
Diploma Técnicas en Habilidades Directivas y Gestión Organizacional	1237939886	117	24 de Mayo	24 de Agosto	Viernes y Sábados	18:00 a 22:00 Hrs.	\$ 585.000
Diploma para Secretarías Gestión Ejecutiva y Empresarial	1237949598	146	24 de Mayo	24 de Agosto	Viernes y Sábados	18:00 a 22:00 Hrs.	\$ 750.000

Computación e informática

	Código Sence	Horas	Inicio	Término	días	horario	valor
Microsoft Office Aplicado a la Gestión Laboral	1237949109	24	28 de Mayo	13 de Junio	Martes y Jueves	18:00 a 22:00 Hrs.	\$ 120.000
Excel Básico Aplicado a la Gestión Laboral	1237949524	24	27 de Mayo	12 de Junio	Lunes y Miércoles	18:00 a 22:00 Hrs.	\$ 120.000
Excel Intermedio Aplicado a la Gestión Laboral	1237941532	24	27 de Mayo	12 de Junio	Lunes y Miércoles	18:00 a 22:00 Hrs.	\$ 120.000
Excel Avanzado Aplicado a la Gestión Laboral	1237944274	24	28 de Mayo	13 de Junio	Martes y Jueves	18:00 a 22:00 Hrs.	\$ 120.000
Inteligencia de Negocios y Gestión de Datos	1237991601	40	31 de Mayo	21 de Junio	Lu, Mi y Vi	18:00 a 22:00 Hrs.	\$ 200.000

Sistema de Gestión y Calidad

	Código Sence	Horas	Inicio	Término	días	horario	valor
Técnicas de Auditoría en SIG ISO 9001:2015	1237946362	24	23 de Mayo	11 de Junio	Martes y Jueves	18:00 a 22:00 Hrs.	\$ 150.000
Formación de Auditores Internos en SIG	1237947506	32	22 de Mayo	17 de Junio	Lunes y Miércoles	18:00 a 22:00 Hrs.	\$ 240.000
Formación de Auditor Líder en SIG Certificado por AENOR Chile	1237991090	40	23 de Mayo	25 de Junio	Martes y Jueves	18:00 a 22:00 Hrs.	\$ 318.000
Diploma en SIG, Certificado por AENOR Chile	1237946193	124	24 de Mayo	24 de Agosto	Viernes y Sábados	18:00 a 22:00 Hrs.	\$ 1.200.000

Abastecimiento, Control y Operaciones

	Código Sence	Horas	Inicio	Término	días	horario	valor
Control de Gestión y Cuadro de Mando Integral Aplicado	1237949139	40	22 de Mayo	24 de Junio	Lunes y Miércoles	18:00 a 22:00 Hrs.	\$ 200.000
Administración de Bodega y Control de Inventario	1237951476	40	23 de Mayo	25 de Junio	Martes y Jueves	18:00 a 22:00 Hrs.	\$ 200.000
Administración Avanzada de Bodega y Control Eficiente de Inventario	1237991092	40	22 de Mayo	24 de Junio	Lunes y Miércoles	18:00 a 22:00 Hrs.	\$ 200.000
Diploma Técnicas en Gestión de Operaciones y Logística Aplicada	1237935325	124	24 de Mayo	24 de Agosto	Viernes y Sábados	18:00 a 22:00 Hrs.	\$ 650.000

"Actividades de capacitación autorizadas por el SENCE para los efectos de franquicia tributaria de capacitación, no conducentes al otorgamiento de un título o grado académico".

El inicio de los cursos está sujeto a la inscripción del mínimo de participantes requerido.

• Cursos cerrados para empresas • Facilidades de pago

INFORMACIONES

www.udeccapacita.cl

(41) 22 04 392 / gefermandez@udec.cl

(41) 22 04 953 / gestion@udec.cl



¡Bienvenido a Concepción!

Desde hoy **somos cadena**, una idea que nació en nuestra región,
partió en **Calama** y hoy abre sus puertas en **Concepción**.



MDS
HOTELS

Feliz estadía, todos los días.

Calama · Concepción · Próximamente Chillán

A un costado de Marina del Sol.

reservas.concepcion@mdshoteles.com / +56 41 210 9500

MDSHOTELES.COM

Economía & Negocios

INACER	
Octubre-diciembre	3,8%
IPC	
Marzo	0,5%
Anual	2%
TPM	
Desde 31/01/2019	3,0%

UNIDAD DE FOMENTO
\$27.685,17
UTM MAYO
\$48.595,00

BOLSAS DE VALORES			
Ipsa	5.132,32	-0,18%	Igpa 26.097,01 -0,12%
MONEDAS EXTRANJERAS			
Dólar Observado	\$676,99	Euro	\$759,74
COMMODITIES			
Celulosa NBSK (US\$/Ton)	1.070	Cobre (US\$/libra)	2,80
H. de pescado (US\$/Ton)	1.580	Petróleo(US\$/libra)	61,89

MEDIANA, PERCENTIL 70 Y PROMEDIO. SEGÚN CATEGORÍA OCUPACIONAL

Categoría Ocupacional	Mediana	Percentil 70	Promedio
1. Empleador/a	\$700.000	\$1.200.000	\$1.367.133
2. Cuenta propia	\$250.000	\$357.327	\$364.718
3. Asalariados/as públicos	\$500.000	\$800.000	\$727.745
4. Asalariados/as privados	\$350.000	\$490.000	\$511.121
4.1 Asalariados privados (220y+)	\$400.000	\$600.000	\$646.263
5. Servicio doméstico	\$240.709	\$290.000	\$243.749
TOTAL	\$350.000	\$500.000	\$516.892

SEGÚN TAMAÑO DE EMPRESA, SÓLO ASALARIADOS PRIVADOS

Tamaño de empresa	Mediana	Percentil 70	Promedio
1. Entre 2 y 5 personas	\$280.000	\$350.000	\$361.948
2. Entre 6 y 10 personas	\$300.000	\$400.000	\$415.976
3. Entre 11 y 49 personas	\$350.000	\$480.000	\$486.717
4. Entre 50 y 199 personas	\$380.000	\$500.000	\$554.643
5. 200 y más personas	\$400.000	\$600.000	\$646.263
TOTAL	\$350.000	\$500.000	\$531.959

\$446.000 ES EL PROMEDIO, PERO MENOS REPRESENTATIVO DEBIDO A QUE ES IMPULSADO HACIA ARRIBA POR ALTOS INGRESOS

Fundación Sol: mediana de sueldos en Bío Bío sólo alcanza a los \$300.000

Javier Ochoa Provoste
javier.ochoa@diarioconcepcion.cl

Morosidad y uso de gran porcentaje del sueldo para pagar deudas serían las consecuencias directas de los bajos salarios en Chile, que según el último estudio de Fundación Sol, la mediana a nivel nacional es de \$350.000 al mes, y aún más bajo para Bío Bío: \$300.000.

El economista e investigador de la entidad, Marco Kremerman, explicó que la mediana es el parámetro a seguir, puesto que el promedio es impulsado y alterado por un porcentaje de ingresos muy altos, que impulsan hacia arriba el promedio, pero que no es representativo.

“La mediana, es decir, el umbral de ingresos/salarios para el 50% de los trabajadores de Chile, es \$350.000 líquidos, lo que equivale a sólo dos tercios del ingreso promedio y da cuenta de que en países como Chile que presentan altos niveles de desigualdad, el promedio no es un valor representativo”, explica Kremerman.

Asimismo, está comprobado, dijo, que tal desigualdad provoca que los países no puedan seguir creciendo más allá de su umbral alcanzado, advirtió, abogando por la necesidad de buscar caminos de salida a esta situación que se arrastra por décadas en Chile.

Y Bío Bío no es la excepción, ya que a los \$300.000 de mediana, se suman los \$446.037 de promedio y \$450.000 en el percentil 70, esto es, el umbral máximo de salarios alcanzado por el 70% de los trabajadores

Esto se debe a tres factores según estudio: imposibilidad de negociar colectivamente por ramas, el bajo sueldo mínimo y escaso reajuste del sector público.



6 DE CADA 10 personas que trabajan jornada completa no podrán sacar a una familia promedio de la pobreza.

FOTO: ISIDORO VALENZUELA M.

nen 200 o más trabajadores), sólo el 30% gana más de \$600.000 líquidos, vale decir, a pesar de las variaciones según categoría y tamaño de empresa, el problema de los bajos salarios en Chile es una realidad transversal.

¿Por qué ocurre?

En términos de hipótesis de investigación, se puede identificar al menos tres mecanismos de formación de salarios que en Chile se mantienen como vías secundarias (intencionadamente no usadas) y que impactan en los bajos salarios, detalla el estudio:

Negociación Colectiva: en Chile se negocia exclusivamente al nivel de empresas y se impide institucionalmente (desde 1979, en Dictadura) la negociación por sector o rama de producción.

Salario Mínimo: la literatura especializada ha reconocido en el salario mínimo el llamado efecto faro: un bajo nivel en el salario mínimo induce a bajos niveles en el resto de la estructura salarial.

Reajuste del Sector Público: El efecto faro también se puede apreciar en la interacción entre el sector público y el sector privado. Así, mientras los reajustes públicos sean bajos, la presión en el mundo privado también será mínima a la hora de subir los sueldos.

MEDIANA, PERCENTIL 70 Y PROMEDIO. SEGÚN SEXO

Sexo	Mediana	Percentil 70	Promedio
♂ 1. Hombre	\$380.000	\$500.000	\$574.424
♀ 2. Mujer	\$300.000	\$400.000	\$441.691
TOTAL	\$350.000	\$500.000	\$516.892

FUENTE: FUNDACIÓN SOL

SARAH MONTTI • DIARIO CONCEPCIÓN

Desigualdad salarial

En el caso de las mujeres, el 70% gana menos de \$400.000 líquidos, y la mediana del ingreso de la ocupación principal de las mujeres llega a sólo \$300.000 líquidos al mes.

La investigación también entrega reveladoras cifras sobre la situación salarial en materia de vinculación contractual. En este sentido, los salarios más bajos se mantienen en las áreas de Servicio Doméstico y el trabajo por Cuenta Propia. Sin embargo, destaca el hecho que entre los trabajadores asalariados del sector privado el 70% gana menos de \$490.000 líquidos y en particular en el mundo de las grandes empresas (aquellas que tie-

OPINIONES

Twitter @DiarioConcepcion
contacto@diarioconcepcion.cl

Economía & Negocios

¿QUÉ HACER ANTE ESTE ESCENARIO?

Efecto rally: hoteles de Concepción sobrepasan el 90% de ocupación

Felipe Placencia Soto
felipe.placencia@diarioconcepcion.cl

Quedan pocos días para las fechas del Campeonato Mundial de Rally (WRC por sus siglas en inglés) en el Gran Concepción.

La expectativa para el sector hotelero es alta, ya que las estimaciones hablan de la posible llegada de al menos 100 mil visitantes.

De acuerdo a las últimas estimaciones, datos que manejan tanto Sernatur y la Asociación Gremial de Turismo y Cultura, Protur, los hoteles estarían al 90% ocupados, quedando sólo un 10% libre.

“Sí, está un poquito difícil encontrar disponibilidad”, aseguró la presidenta Protur y también gerenta corporativa de MDS Hotel Concepción (ex Sonesta), Pilar Varela.

Un ejercicio *online* dio cuenta de que incluso algunos están al 100%, con cero posibilidad de reservar.

De los que quedan, los precios son variados y dependen de la ubicación.

Hay algunas ofertas van desde los \$26 mil a \$51 mil pesos por día. Eso sí, estos cambian de acuerdo a las especificaciones.

Otras alternativas

Varela recordó a los turistas que igualmente hay otras opciones.

Precisamente en Departamentos Diario Concepción, por ejemplo, se ofrecen algunas oportunidades a \$29.990 diarios.

A su vez, hay hostales con valores muy dispares, ya que parten desde los \$30 mil.

Llamado a no encarecer

La presidenta de Protur, Pilar Varela, explicó que se trabajó con antelación diversos aspectos para que el Gran Concepción reciba a los visitantes de forma hospitalaria.

“La idea es que los organizadores vean que es una buena locación, que los turistas se van contentos y con ganas de volver”, dijo.

Es por ello que pide que el comercio local no tome estrategias apresuradas en relación a valores (subirlos) y el llamado va asimismo para su sector.

La presidenta de Protur, Pilar Varela, aseguró que ante la alta demanda, hay otras alternativas como hostales y departamentos. El seremi de Economía, Mauricio Gutiérrez anunció que, al igual que con REC, habrá un estudio de impacto.

ANDRÉS OREÑA P.



Se evaluará el impacto

El seremi de Economía Bío Bío, Mauricio Gutiérrez, resaltó que se hicieron 11 charlas de conciencia turística a través de profesionales de Sernatur en las diferentes comunas donde se desarrollará esta gran actividad mundial.

“El objetivo es que se entienda que se debe hacer un turismo responsable y no se encarezca”, subrayó la autoridad regional.

La inversión que dispuso el gobierno es de \$1.200 millones. Es por ello que una vez que todo culmine se someterá a evaluación para ver los efectos positivos (o negativos) para evaluar los apoyos correspondientes para futuras versiones en la ciudad.

Algo parecido a lo que se hizo con el REC, Rock en Conce, cuyo informe pasó la prueba.

“Coincidimos con el intendente de Sergio Giacaman de hacer un estudio de impacto. La idea es ir midiendo resultados para ver políticas de inversión”, confirmó Gutiérrez.

El seremi, en todo caso, está esperando que todo será un éxito. Lo mismo el mundo hotelero que ya

saca cuentas alegres ante la alta demanda por tener un alojamiento y ver a los pilotos de carrera.

OPINIONES

Twitter @DiarioConce
contacto@diarioconcepcion.cl



100 mil

Es la cantidad de visitantes que se esperan en el Gran Concepción. Los hoteles sólo tienen un 10% de disponibilidad. Algunos de ellos, incluso, ya están a máxima capacidad para los próximos días.

Economía & Negocios

EL 90% DE LA CAPACIDAD INSTALADA NO TIENE USO

Salas vacías: Infocap Concepción en riesgo de cierre por falta de recursos

Silvanio Mariani
silvanio.mariani@diarioconcepcion.cl

Hay demanda por trabajadores calificados en Bío Bío. Las empresas reclaman profesionales en oficios como soldadores, eléctricos y cocineros. También hay interés de los trabajadores en aprender: llegan cuatro personas para cada cupo de los cursos ofrecidos. La infraestructura está disponible, como también los equipos, profesores y una red de 80 voluntarios permanentes.

Pero las salas de clases y talleres de Infocap están vacías. De un total de 600 alumnos que podrían estar mejorando sus habilidades, sólo 60 están en algún curso. Es decir, la "Universidad del Trabajador" ostenta una capacidad ociosa que alcanza el 90%.

Esa capacidad instalada, utilizada o no, requiere mantenimiento, se deteriora, y posiblemente algunos equipos quedarán obsoletos con el paso del tiempo. Simón Acuña, quien asumió en octubre la dirección de Infocap, cuenta que la institución opera con dos líneas de financiamiento. Por un lado, están los contratos con las empresas, a través de capacitaciones de acuerdo a las necesidades de estas compañías. Marcas como Aitue, Essbio, Sura, CGE y Arauco, como también gremios empresariales y universidades de la Región son algunas de las organizaciones que han realizado alianzas con Infocap Concepción. Invertir en capacitación para empleados, contratistas y proveedores tiene incentivos tributarios, de modo que se trata de un "contrato win-win", explica Simón Acuña.

Pero el grueso de los recursos para financiar Infocap proviene del Estado chileno, a través del Sence. El problema es que se acerca la mitad del año y el Sence no ha realizado el traspaso de los recursos necesarios. "No es un problema de Infocap Concepción, porque ocurre también en otros institutos del país. En Santiago están revaluando los programas, no sabemos si los recursos llegarán", lamenta el director.

Además de la infraestructura del edificio, hay que pagar sueldos. ¿Cuántos funcionarios permanentes tiene la sede?

- Ese es un tema muy duro. Son 21 profesionales. Estamos diseñando

Las empresas reclaman profesionales capacitados en Bío Bío. Hay interés de los trabajadores en aprender: llegan 4 personas para cada cupo de los cursos ofrecidos. La infraestructura está disponible. Pero las salas de clases y talleres de Infocap están vacías.



FOTOS: ISIDORO VALENZUELA M.

FRASE



"Los oficios no pasan de moda, porque van adaptándose, van actualizándose con los cambios de la sociedad".

Simón Acuña, psicólogo, director regional de Infocap Concepción.

dos para tener un servicio permanente. No es una estructura que puede activarse o desactivarse dependiendo de la oferta de cursos. Sabemos que hay centros de Infocap que se han ido reduciendo hasta terminar con tres o cuatro personas. Sabemos que es una amenaza que está ahí presente para nosotros.

- ¿Qué han dicho las autoridades del Sence?

- Que se está revaluando en Santiago. Son cuestiones que no tienen mucho espacio regional de decisión. Está todo centralizado en Santiago.

- ¿De qué monto estamos hablando?

- Dependiendo de la cantidad y de los cursos que ofrecemos. Se trabaja con horas-hombre, además de los equipos y materiales que a veces se requiere comprar. Una capacitación para 20 personas supera los 50 millones de pesos. Hay que multiplicarlo por el número de cursos.

- En caso de que los recursos no lleguen, ¿Podría cerrar las puertas la sede de Concepción?

- Ese fantasma existe, pero tenemos confianza en que primará el sentido común y tanto en el Estado, empresas y en nosotros, es decir, la sociedad en su conjunto, no dejará de lado a quienes más necesitan una oportunidad.

- ¿Cómo ha sido la acogida de las empresas?

- Las empresas están más abier-

tas. También porque este modelo permite capacitar con franquicia tributaria. Hace 10 años costaba. Hoy vienen empresas también que tienen una mirada distinta, no está preocupadas en salir en la foto. CGE, por ejemplo. También Camanchaca. No piden nada, no están para regalar poleras o cuadernos por un tema de imagen. Son mucho más responsables. Ha cambiado la mirada.

- ¿Han conversado con las autoridades regionales al respecto?

- El nuevo intendente ha mostrado estar más abierto. Es vinculado al mundo social, se ha reunido con gremios, con la CUT, con sectores de la pesca. Eso es positivo. Pero aquí se necesita un espacio de conversación más amplio, con todos los actores. Una Mesa Regional del Trabajo con los gremios, sindicatos, gobierno, instituciones para ver cómo trabajamos el tema del empleo en Bío Bío. Hoy tengo un 90% de capacidad disponible para preparar la gente en una reconversión laboral para la pesca, la manufactura, la madera. Hemos

sido una alternativa para reconversión laboral. Hablo de gente que trabaja 20 o 30 años, que sabe trabajar, que tiene la cultura del trabajo. Tenemos la oportunidad para mirar la reconversión como algo planificado, no como reactivo a la coyuntura. No podemos seguir apagando incendios, podemos anticiparnos.

¿Qué buscan las empresas, y qué buscan las personas que desean capacitarse?

- La gente muy interesada en peluquería y gastronomía, a veces para trabajar en la casa o media jornada. Las empresas requieren soldadores, gasfiter, eléctrico. Son oficios con más proyección. Y los oficios no pasan de moda. Hace 10 años hacíamos un curso de eléctrico y hoy se incorpora domótica, automatización. En la gastronomía, hace 10 años, no se utilizaban recursos que hoy se utilizan. Los oficios van adaptándose a los cambios.

OPINIONES

Twitter @DiarioConce
contacto@diarioconcepcion.cl

Vive el Rally Mundial en el Bío Bío

EN SUELO NACIONAL ESTOS SERÁN LOS GRANDES PROTAGONISTAS

¿QUIÉNES SON LOS HOMBRES TRÁS EL VOLANTE DE LOS WRC?

Los cuatro equipos constructores poseen a los mejores tras los volantes de sus vehículos. Campeones mundiales y talentos jóvenes compiten por ir más rápido en la ruta.



El WRC ya está acá, El próximo jueves se comenzará a escribir la historia del Mundial de Rally en el país y atrás del volante de los 63 autos en competencia habrán destacados pilotos, tanto nacionales como internacionales.

Los caminos del Bío Bío marcarán un hito en el desarrollo del mundial. Cada fecha de la temporada cuenta aproximadamente con 25 binomios, cifra que es casi triplicada en la primera edición del Copec Rally Chile, pero ¿quiénes son los principales conductores que recorrerán las rutas de la octava región?



La escuadra francesa

La parrilla es encabezada por el nueve veces campeón del mundo, Sebastien Loeb, que a sus 45 años viene al mando de un Hyundai i20 WRC del equipo Hyundai Shell Mobis WRT. El Francés se ubica en la décima posición de la general tras participar en Monte Carlo, Suecia y Francia.

Más allá de la actualidad que vive el piloto, Loeb llega con un curriculum envidiable. El gallo fue campeón entre 2004 y 2012, consecutivamente, razón suficiente para convertirlo en uno de los competidores más temibles del motorsport.

Pero la experiencia del piloto no es única en su tipo. En el equipo Citroën Total se encuentra su compatriota Sebastien Ogier. El piloto francés es seis veces campeón de la máxima categoría del WRC y viene con una racha de la misma cantidad de años, siendo el número uno.

El hombre que comenzó en 2008 en la categoría Junior del se ha convertido en el hombre a vencer en los últimos años tras su espectacular rendimiento arriba de sus Ford Fiesta y Volkswagen Golf, vehículos que fueron cambiados este año por el Citroën C3 WRC y con el que ha logrado ganar en dos de las cinco fechas disputadas en la temporada.

Estonia y Bélgica, los grandes problemas Galos

Para los experimentados pilotos franceses no todo es tan fácil, esta temporada no ha sido la mejor para Loeb y Ogier ha encontrado una pequeña piedra en el camino. Ott Tanak y Thierry Neuville son los que general-

mente completan el podio.

Tras el rally argentino, el belga lidera la tabla general del mundial, a 10 puntos de Sebastian Ogier. El piloto conduce un Hyundai i20 y es compañero de Sebastien Loeb, situación que no ha sido impedimento para ser la cara visible del equipo. Neuville ha tenido un año en gracia, ha sido vencedor en dos de las cinco fechas disputadas, pero más allá de sus dos victorias, sólo se ha bajado una vez del podio en la temporada.

Por su parte Tanak llega al Bío Bío en la tercera posición en la general. El piloto del equipo Toyota Gazoo Racing pilota un Yaris WRC, que lo tiene peleando por la primera posición.

En 2012 el estonio arribó al equipo M-Sport, uno de los cuatro equipos constructores del campeonato, y desde ahí comenzó a construir su carrera que, a pesar de no haber sido campeón, ha sido bastante buena, siendo uno de los mejores y más valorados pilotos dentro del circuito. El miembro del equipo japonés llegará a Chile en la tercera posición de la tabla general, a 30 puntos de Neuville.

Finlandia, Tierra de Rallyes

Corría el 2002 y un joven finlandés comenzaba a escribir su historia en el mundo del rally. Corriendo para el equipo M-Sport arriba de un Ford Focus RS, Jari-Matti

Latvala se comenzaba a convertir en uno de los grandes protagonistas del WRC y quien hoy ostenta el récord de mayor participación en rallyes, con 200.

El finlandés es compañero de equipo con Tanak y arriba de su Toyota Yaris WRC se encuentra en la 7ma posición en la temporada, no siendo su mejor campaña, ya que en Suecia sumó cero puntos y en Francia sólo un punto, situación que lo tiene peleando al final de la categoría principal.

Un puesto más abajo se ubica Esapekka Lappi. Con 28 años esta es su tercera temporada regular, tras firmar en 2017 por el equipo japonés y se encuentra en la 8va posición del campeonato. Su primera victoria fue en su país natal en 2017.

Reino Unido en busca del poder

Kris Meeke lleva 7 temporadas en la máxima categoría del rally, el piloto nacido en Irlanda llega a Chile tras finalizar en cuarta posición en Argentina tras asumir el puesto de piloto para el equipo Toyota y se encuentra en la cuarta posición del campeonato.

En un nivel muy parecido se encuentra Elfyn Evans, el galés está en la quinta posición del campeonato. En su Ford Fiesta de M-Sport llega a Chile buscando mostrar lo mejor de sí y cambiar el amargo sabor de boca que tuvo al retirarse en Argentina y así seguir la línea de trabajo que ha tenido en el año tras finalizar tercero en México y Francia.

Sociales



Seminario de Desarrolla Bío Bío incentivó la gestión del conocimiento en la Región

“¿Cómo desarrollar capacidades para una efectiva gestión del conocimiento en la Región del Bío Bío”, se denominó el seminario, en el cual participaron representantes de la triple hélice: Academia, sector público y privado, quienes liderados por Marcelo Lasagna y Javier Martínez, expertos internacionales en innovación y gestión del conocimiento, trabajaron en torno a dinámicas lúdicas y participativas, concluyendo que el conocimiento es el gran valor que poseen los territorios y las empresas.



MARCELO LASAGNA, Carmina Sánchez y Yohana Díaz.



FERNANDO VALDÉS, Oscar Aliaga y Julián Perret.



LETICIA HERANE.



CAROLINA MONROY y Mauricio Henríquez.



GUSTAVO RIQUELME y Janette Osses.

Exposición “Como es adentro, es afuera”

Conectar con la esencia del hombre es la invitación que realiza el pintor Gustavo Riquelme con su actual propuesta en Galería Janette Osses. Un discurso visual compuesto por 19 obras y que consolidan 30 años de trayectoria en la plástica chilena.



ROLANDO PIHÁN y Cristian Leal.



PILAR ESPINOZA y Claudia Pérez.



CRISTIAN LEAL y Valeria Espinoza.



CARLA MONSALVE y Lilian Pradenas.

Sociales

Verónica Lamperti
veronica.lamperti@diarioconcepcion.cl

7° Encuentro de Innovación para la Competitividad –Open Tech



Casa W junto a Desarrolla Bío Bío e Irade realizaron la séptima versión de Open Tech, cuya finalidad consiste en contribuir a aumentar la competitividad en las empresas del Bío Bío a través de la tecnología, contactando y vinculando al empresariado y las soluciones tecnológicas provenientes de startups, centros tecnológicos y organizaciones de apoyo y fomento.

JOAQUÍN GONZALEZ, Esteban Trecaman y Nicolás Uribe.



EUGENIO CANTUARIAS e Iván Fierro.

FARID HERRERA, Nicolás Uribe, Joaquín González y Rodrigo León.



ROMINA QUIÑONES, Rodrigo León, Fernando Valdés y Tannia Cabezas.



VALENTINA BAZAES y Pablo Muñoz.



LORETO ASSEF y Sebastián Aruta.



OSCAR CARRILLO.



ANDREA GARRIDO y Lorena Zurita.



VANESSA MORALES y Camila Contreras.

UdeC firma convenio de colaboración con el Centro Cultural Escénica en Movimiento

La ceremonia de firma de convenio se realizó entre la Universidad de Concepción y el Centro Cultural Escénica en Movimiento, en el marco de las celebraciones por el Día de la Danza. La alianza tiene por objeto establecer la colaboración entre el Centro Cultural y la Universidad mediante actividades y proyectos de difusión de las artes escénicas, las que serán fijadas como un programa complementario en las regiones de Bío Bío y Ñuble.



MOIRA DÉLANO, Camila Contreras y Claudia Muñoz.



XIMENA CORTES y Marco Altamirano.

Cultura & Espectáculos

Luis Yáñez Morales
Periodista e impulsor de Pepo es de Conce

En periodismo, el hacer dibujitos también tiene sus riesgos.

El joven René Ríos Boettiger, con una década ya en la capital, ofrecía sus talentos a varias publicaciones de Santiago, pese a ser ya un hombre reconocido de Topaze. Pepo trabajó para Wikén, Cambiazo, Tontilandia, La Raspa, Monos y Monadas y también para la revista Saca-Pica. Por una colaboración suya en esta última, surgió su primer sustito por dibujar monitos y nada menos que por culpa de un pariente.

El presidente se picó con Saca-Pica

Según Jorge Montealegre, Pepo "en la revista Saca-Pica, firmando como «Popeye», hizo un chiste — una versión del viejo cuento del sofá de don Otto — que ofendió a su tío Presidente. En efecto, el Presidente Juan Antonio Ríos, primo de su padre, ordenó requisar la edición de Saca Pica y dispuso la relegación de Pepo a Chiloé. Finalmente no fue relegado, pero durante un largo tiempo hubo de ir todos los días a firmar a los Tribunales".

Sin embargo, hay otra versión de los hechos. Según Cristián Díaz, citado en la web ergocomics.cl, Pepo habría sido efectivamente relegado a Chiloé. Dicha edición de la revista, de 1946, con la polémica caricatura en portada, es la que mostramos en este artículo, gentileza de Jaime Galo de Huemulín Comics. Luego de este sustito, el segundo no fue por una caricatura, sino que por una foto que casi lo llevó a la cárcel.

Todo por culpa de la Marilyn

En mayo de 1949, Marilyn Monroe cumplió 23 años. Su corta edad no fue impedimento para aceptar la oferta del fotógrafo Tom Kelley de posar desnuda para él a cambio de apenas 50 dólares. Era joven y necesitaba dinero. De allí surgió su legendaria foto acostada en una cama con sábanas rojas que el rey de las conejitas, Hugh Hefner compró en 500 dólares. Dicha postal la incluyó en el primer número de su nueva revista, Playboy, en diciembre de 1953. "Sin Marilyn, yo no estaría aquí", reconocería Hefner en relación a su millonario éxito.

Si a Hefner la foto lo benefició, fue todo lo contrario para nuestro Pepo.

En 1952, René Ríos dirigía la re-

CONTRAPORTADA Pobre Diablo -
fotografía de Phil Burchman (1952)

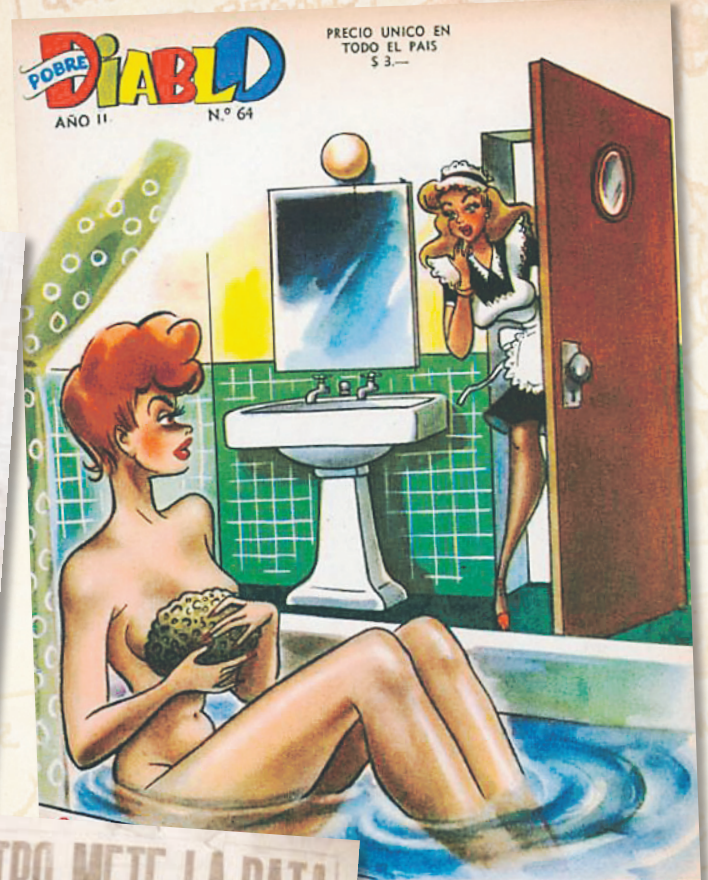

REVISTA Saca-Pica (1946)
Gentileza Jaime Galo.
memoriachileno.cl



POR CULPA DE MARILYN MONROE, DE UN TÍO Y DE RAÚL MATAS

Pepo casi preso y casi relegado

Parece increíble que una caricatura o una fotografía puedan generar airadas reacciones en las personas, pero así le ocurrió a Pepo que estuvo cerca de ser un huésped carcelario o de tomarse unas vacaciones largas en la, en ese entonces, remota isla de Chiloé.

vista picaresca Pobre Diablo, que, digámoslo, era una copia de la publicación Rico Tipo de Argentina.

En esa época la publicación comenzó a incluir fotografías de mujeres con poca ropa. Allí Marilyn,

en la contraportada, ya era una invitada habitual. Sin embargo, cuando apareció la famosa instantánea suya, posando desnuda sobre seda bermellón, en la contraportada del N° 361, del 4 de octubre de 1952, se desató la locura.

Según Mauricio García, de ergocomics.cl, "la foto había sido enviada a Pepo por el locutor chileno Raúl Matas, que por esos años trabajaba en Nueva York. Resultado: la revista se agotó (incluso en el ejemplar de la Biblioteca Nacional no existe la tapa correspondiente), se organizó un concurso sobre la foto y se presentó una querrela en un tribunal de Valparaíso, por ofensas a la moral. Pepo casi cae preso y sus editores prefirieron terminar la revista".

La fotografía causó tal revuelo en Latinoamérica que algunas revistas como la brasileña Cara Alegre, optó por censurar la icónica instantánea en su portada.

La última edición de Pobre Diablo, la número 373, fue comercializada el 27 de diciembre de 1952, previa al verano y no reapareció luego del periodo de vacaciones. Su versión Argentina, con dibujantes trasandinos, se siguió publicando hasta fines de 1956, aunque Pepo, continuó con su vida, lejos del recuerdo de Marilyn y comenzó a poner su talento en otras revistas de corte picaresco como El Pingüino y Can Can.

Esta historia continuará...

(Artículo parte de la campaña ciudadana fb.com/PepoesdeConce)

OPINIONES

Twitter @DiarioConce
contacto@diarioconcepcion.cl

Cultura & Espectáculos

70

Exponentes

De la ilustración del Bío Bío respondieron a la convocatoria para armar esta guía, de los cuales sólo 40 fueron los seleccionados.

Mauricio Maldonado Quilodrán
mauricio.maldonado@diarioconcepcion.cl

Más que presentarse como un libro, aunque en su robusto y colorido diseño parezca como tal, es una práctica guía que da cuenta del gran talento que existe en la Región en materia de ilustración.

Un gran trabajo compilatorio, que contó con su respectiva convocatoria abierta, que lleva por título "Hijos Ilustres" y que fue realizado por Fernando Cartes con el apoyo del Ministerio de las Culturas y ProChile.

"Estaba consciente del gran talento en materia de ilustración que existe en la Región, pero no había nada que los agrupara y de ahí mi intención de postular a un Fondart para poder realizar este catálogo comercial, un catastro de los mejores ilustradores del Bío Bío", detalló durante la presentación de la guía realizada durante la semana.

Un proyecto que despertó un gran interés en la comunidad de ilustradores: 70 participaron, y finalmente 40 de ellos fueron seleccionados para engrosar las más de ochenta páginas de la publicación.

"La intención es agarrar fuerzas en conjunto y que la gente pudiera entender que existe una industria creativa potente en la Región dedicada a la ilustración. Que en el fondo es un potencial nexo entre la industria, la empresa privada, las instituciones de educación superior e incluso las ciencias. La ilustración es una poderosa herramienta de comunicación, que puede abarcar cualquier área y,



CARTES al armar la guía se sorprendió del gran talento y diversidad de los ilustradores locales.

"HIJOS ILUSTRES"

Una guía con los grandes nombres de la ilustración regional

El catálogo, creado por Fernando Cartes, da cuenta del gran talento que existe en la zona en esta materia, que ha evolucionado mucho en los últimos años.

que no tiene nada que envidiarles a exponentes internacionales. Es más, hay mucha gente de aquí que trabaja para distintas partes del mundo, y también me resultó agradable la gran diversidad de estilos. Esto permite que se le puedan realizar todo tipo de encargos a los ilustradores".

Un proyecto que responde, fuera de agrupar y dar una cierta visibilidad a potentes representantes de la ilustración local, al gran momento que está viviendo esta disciplina, que se mueve entre el cómic, la novela gráfica y la publicidad, empujada también por la irrupción de las redes sociales y la tendencia hacia una comunicación más visual.

"Tengo una agencia de publicidad y me he dado cuenta que la ilustración es uno de los elementos más sólidos y directos para comunicar algo, y con las redes sociales, se abrió más el espectro de la comunicación visual. Hay que aprovechar este 'boom', que creo no tiene freno", manifestó Cartes.

Por último, esta iniciativa igual apuntaría a una futura asociación o agrupación de ilustradores, tal como lo han hecho algunas disciplinas de las artes. "Es un tema que hay que conversar entre todos, también es la idea de levantar esta guía, que nos conozcamos cara a cara más allá de nuestros trabajos. Hay que entender las necesidades que tenemos como profesionales del rubro y de ahí hacer cosas en conjunto", concluyó el creador de "Hijos Ilustres".



ALGUNOS de los ilustradores del catálogo se mostraron abiertos ante una futura asociación o agrupación más organizada de este rubro.

además, posee una gran versatilidad", manifestó el líder del proyecto.

Sobre respaldar y destacar este tipo de ideas, el director regional de ProChile, Gino Mosso, señaló que "lo más importante es que los artistas creativos de la Región tengan una visión más global del trabajo que realizan en la zona y vincularlo con diferentes áreas como, por ejemplo, las pymes, lo que en algunos casos nos está llevando a estándares internacionales. Tenemos algunos artistas de la ilustración que están exportando sus dibujos y con este catálogo queremos que sean muchos más. La idea es globalizar sus proyectos".

Promisorio presente

Tras este lanzamiento, el próximo paso es su promoción, teniendo como norte que, efectivamente, se traduzca en mayores oportunidades laborales para los ilustradores del Bío Bío.

"La siguiente etapa que contempla el proyecto es su difusión, entregando esta guía en empresas, directores de marketing, directores creativos de agencias de publicidad, a las universidades y empresas privadas, ya que todos ellos son los encargados de generar ese puente y encargo comercial a los ilustradores", dijo Cartes.

Sobre lo que más le sorprendió al momento de compilar y armar el catálogo, el también ilustrador recalcó que "básicamente el talento que hay en toda la Región. Es algo increíble y

OPINIONES

Twitter @DiarioConce
contacto@diarioconcepcion.cl

Deportes

FOTO: ISIDORO VALENZUELA



Fernández Vial quiere su primer triunfo en Segunda

En un recinto complicado, los aurinegros van por su primera victoria del campeonato. Desde las 16 horas, se medirán con San Marcos de Arica en el estadio Carlos Dittborn. El encuentro será dirigido por Claudio Cevasco.

Vial se ubica en el penúltimo lugar de la tabla de Segunda, con dos puntos en tres partidos disputados (el último fue 1-1 con General Velásquez, en el Ester Roa). Su rival es tercero, con siete unidades.

Estadio Huachipato - CAP Acero
Público: 1.415 personas
Árbitro: Fabián Aracena

	1		1
HUACHIPATO		IQUIQUE	
GOLES			
43' Baeza		71' E. Pernía	
FORMACIONES			
Y. Urra J. Bizama F. Pereyra J. Rojas J. Córdova C. Sepúlveda N. Baeza B. Palmezano F. Barrientos C. Martínez A. Blondell		S. Pérez H. Berríos M. Blásquez M. Zenteno A. Imperiale W. Piñones D. Fernández B. Leal J. Kouffaty M. Cubillos E. Pernía	
DT Nicolás Larcamón		DT Pablo Sánchez	
CAMBIOS			
(46') S. Martínez por C. Sepúlveda (65') J. Verdugo por B. Palmezano (89') A. Succar por F. Barrientos		(57') R. Castro por H. Berríos (70') J. Castillo por W. Piñones (81') C. Gaínza por J. Kouffaty	
TARJETAS AMARILLAS			
Sepúlveda, Baeza, Palmezano, C. Martínez, Succar		Berríos, Kouffaty, Leal	

Ricardo Cárcamo Ulloa
ricardo.carcamo@diarioconcepcion.cl

En un intenso encuentro, y donde jugó buena parte del segundo tiempo con un hombre menos, Huachipato igualó con Iquique en Talcahuano.

Iquique partió presionando en campo contrario, teniendo el balón y generando peligro en el arco de Urra. De hecho, ya a los cinco minutos el meta acerero comenzó una gran jornada sacando al córner un remate de Kouffaty.

Si bien con el correr de los minutos Huachipato fue adelantando sus líneas, no se creaba situaciones. La primera fue a los 18', con un zurdazo cruzado de Blondell. Por su parte, cada vez que Iquique recuperaba la pelota salía rápidamente. Y en todo este trámite, hubo un ingrediente inesperado: la neblina, que menos mal con el correr de los minutos se fue disipando.

A los 22', el acero llegó otra vez tras gran habilitación de Palmezano a Martínez -muy bajo ayer-, pero su remate fue bloqueado por Blásquez. En los minutos siguientes, sin tanta claridad, Huachipato fue metiendo en su zona a Iquique. Y cuando parecía que se iban sin goles al descanso, Nicolás Baeza tomó un rebote tras un córner a la entrada del área, y con colo-



FOTO: LUKAS JARA M.

HUACHIPATO EMPATÓ CON IQUIQUE EN TALCAHUANO

Al menos pudo mantener su invicto en condición de local

Jugando casi media hora con un hombre menos, el acero igualó con los nortinos gracias a un tremendo Urra. Baeza fue héroe y villano: marcó el gol y también lo expulsaron.

cado y fuerte remate abrió la cuenta.

Otro partido

En el complemento, el local salió a esperar un poco más, manejando la ventaja en el marcador. Iquique también presionaba más arriba, lo que obligaba al fondo

acerero a salir con pelotazos largos. El juego impreciso de ambos equipos marcó esta fase del duelo.

A los 58', Urra se mandó un tapadón tras manotear un cabezazo de Pernía. Cinco minutos después, vino una confusa jugada que terminó con la expulsión de Baeza. A interpretación del árbitro

Aracena, tiró una patada cuando él parecía recibir foul, y le mostraron la segunda amarilla.

Esta acción acentuó el trámite que se venía dando, aunque la visita no encontraba la forma de acercarse más al arco de Urra. Huachipato se replegó, pero con inteligencia y sin meterse más atrás de lo que se necesitaba.

Y en una jugada que no parecía tan relevante, lo empató la visita: un centro largo de Castro contó con la pasividad de Pereyra y Urra, lo que aprovechó Pernía y de cabeza marcó a los 71'. Esto le dio más confianza a los hombres de Pablo Sánchez, que siguieron yendo arriba en busca de la ventaja, mientras el local lucía golpeado.

A los 82', otra vez Urra salvó a Huachipato, en una tremenda doble tapada: primero sacó un remate de Pernía y tras cartón a Gaínza. Ahí vino lo mejor del partido, en cuanto a intensidad y ritmo, pues el local también se jugó su chance. Sin embargo, el marcador no volvió a moverse en Talcahuano.

OPINIONES

Twitter @DiarioConce
contacto@diarioconcepcion.cl

Deportes

EL "LEÓN DE COLLAO" QUIERE EXTENDER SU RACHA ANTE SU GENTE

Va por la quinta alegría en casa

Deportes Concepción buscará un nuevo triunfo en el césped del Ester Roa ante Provincial Ovalle.

Ignacio Abad Parraguez
contacto@diarioconcepcion.cl

Defender a muerte la localía y estirar la racha de triunfos en Tercera A son algunos de los objetivos que intentará cumplir hoy Deportes Concepción ante Provincial Ovalle, por la sexta fecha del Torneo de Tercera A.

Los dirigidos por Esteban "Chino" González tienen una gran responsabilidad, ya que han sorprendido a todos en la competencia y mantienen un positivo registro de cuatro triunfos consecutivos. Y, aunque no jugaron la semana pasada por tener fecha libre, se han logrado mantener en la cima de la máxima competencia de Anfa con su puntaje perfecto (12 unidades).

"La fecha libre nos ayudó bastante para bajar las cargas, ya que veníamos de cuatro

Estadio: Ester Roa Rebolledo
Hora: 15:30



partidos seguidos muy intensos. Y como tuvimos una semana excelente, estamos con las pilas puestas para afrontar este partido como si fuera la final del ascenso, como siempre lo hicimos el año pasado. Esa es la mentalidad con la que vamos. Y, bueno, por mi parte me preocuparé de dejar el arco en cero, ya que es uno de los compromisos que hicimos con los compañeros", comentó el portero del cuadro lila, Ricardo Cárcamo.

El golero también abordó el

buen presente de la escuadra penquista y confesó que "todos los equipos de Tercera A están esperando que el 'Conce' caiga. Eso pasa porque tenemos un plantel de sobra y con jugadores de experiencia que saben llevar estos momentos. Es un equipo que está consciente que no fue fácil llegar al lugar donde estamos y que entiende que lo verdaderamente difícil es mantenerse arriba. Así que esperamos seguir haciendo las cosas bien como grupo, ya que todos queremos subir y ser campeones. Es más, los que estamos del año pasado tenemos la espina clavada del partido ante Pilmahue, así que nos esforzamos más para hacer todo bien".

OPINIONES

Twitter @DiarioConce
contacto@diarioconcepcion.cl



FOTO: FELIPE VENEGAS F.

EL "LEÓN" vuelve a la cancha tras tener una fecha libre.

Francisco Bozán: "Lo planteado distó mucho de lo desarrollado"

FOTO: ISIDORO VALENZUELA M.

Al igual que en otros compromisos, el director técnico de Universidad de Concepción, Francisco Bozán, abordó la inesperada caída por 1-2 ante Curicó Unido con bastante autocrítica.

El estratega del Campanil reconoció que "lo planteado distó mucho de lo desarrollado en el primer tiempo. Buscamos realizar nuestro juego de construcción de ataque y mantener la posesión, en lo que nos habíamos hecho fuertes de local. Pero la verdad es que no pudimos generar esos momentos y no fuimos precisos en los pases o para hilvanar acciones. Y me parece también que fuimos contrarrestados por un Curicó muy intenso, muy agresivo y que nos superó absolutamente el primer tiempo".

Respecto al repunte del elenco auricelo en los últimos 45 minutos, el adiestrador precisó que "recuperamos la confianza, la posesión de balón y la posibilidad de



UDEC PERDIÓ EN CASA por 2-1 ante Curicó Unido.

construir para generar ocasiones de gol. Asimismo, fuimos un equipo que presionaba muy alto y que forzaba al rival solamente a despejar para poder ganar el segundo balón. Esto también tiene que ver con un tema de concentración, asociada directamente a lo emocional".

Por último, Bozán se refirió a las posibilidades de que el agotamiento físico repercuta en el duelo del próximo

jueves contra Godoy Cruz, por la Copa Libertadores.

"Es inevitable se genere un desgaste, pero es algo que debemos sostener. Planificamos de acuerdo a ese desgaste, que es lo que hemos tratado de hacer y que vamos a tener que seguir haciendo, ya que esperamos tener un buen resultado el jueves y seguir sosteniendo esto lo que más podamos", sentenció el DT.



TEMPORADA CENTENARIO CONCIERTO ANIVERSARIO



Enrique Soro "Danza Fantástica" · Jean Sibelius "Finlandia"
Ludwig van Beethoven Sinfonía N°5.

Orquesta Sinfónica Universidad de Concepción

15 MAYO 19:00 hrs
TEATRO UDEC

DIRECTOR TITULAR
Mika Eichenholz (Suecia)



Deportes

FOTO: AGENCIA UNO.



Garin está imparable y quiere otro título

No importaron las interrupciones por lluvia. Cristian Garin sigue confirmando su notable evolución tenística, y avanzó a una nueva final ATP en Munich. Ayer, se impuso con solidez al italiano Marco Cecchinato (tercer cabeza de serie del certamen y 19° del mundo) por 6-2 y 6-4, y hoy intentará ganar su segundo título de la temporada.

El tenista nacional fue dominador de principio a fin del encuentro,

3

Finales suma el tenista nacional contando la de hoy. Antes, perdió en Sao Paulo y ganó en Houston.

Y solo las detenciones por la lluvia impidieron que cerrara el partido

con más tranquilidad. Su rival para hoy debía definirse esta madrugada, pues el duelo entre el español Roberto Bautista (21°) y el italiano Matteo Berrettini (37°).

Si el clima lo permite, la final debería comenzar cerca de las 9.30 horas. Con los puntos ya obtenidos, Garin debería quedar cerca del lugar 38° del ranking ATP, y en caso de ganar el título podría ubicarse en el puesto 32.

OBITUARIO



Agradecemos muy sinceramente las innumerables muestras de cariño y pesar recibidas con motivo del triste fallecimiento de nuestra amada esposa y madre, Sra.

EDELMIRA CARRILLO PAZ (Q.E.P.D)

Con Amor

Juan Schilling Quezada
Mayari Schilling Carrillo

Concepción, 05 de mayo de 2019.



Que Dios bendiga y reciban nuestros sinceros agradecimientos por acompañarnos en nuestro duelo por el sensible fallecimiento de nuestro querido esposo, hermano y cuñado, Sr.

NELSON ROLANDO NEIRA RIFO (Q.E.P.D)

Su esposa, hermana y familia

San Pedro de la Paz, 05 de mayo de 2019.



A todas las personas, familiares y amigos que nos acompañaron en los funerales de nuestra querida e inolvidable madre, abuelita, bisabuelita, hermana, cuñada, tía y suegra, Sra.

ANA RIFFO BADILLA (Q.E.P.D)

Les hacemos llegar nuestros sinceros agradecimientos.

La familia

Angol, 05 de mayo de 2019.



"Jesús abre sus brazos para cobijar tu alma".
Nuestros sinceros agradecimientos a quienes con su apoyo y oración hicieron más llevadero la aflicción de nuestros corazones ante la partida de nuestra amada madre, suegra, abuelita, hermana, cuñada y tía, Sra.

FIDENCIA DEL CARMEN CANDIA SAN MARTÍN (Q.E.P.D)

Familias: Rodríguez Pereira
Aguilera Rodríguez

Chiguayante, 05 de mayo de 2019.



Infinitas gracias. Que Dios bendiga a todos quienes nos acompañaron en sentimientos y presencia en la irreparable partida de nuestro querido esposo, padre, hijo, hermano, cuñado y tío, Sr.

DOMINGO ENRIQUE SEPULVEDA BASUALTO (Q.E.P.D)

Su esposa: María Luisa Cuitiño
e hijo Enrique Sepúlveda Cuitiño

Concepción, 05 de mayo de 2019.



A todos los familiares, amigos y personas que nos acompañaron en el funeral de nuestro querido esposo y padre, Sr.

GUILLERMO VILLEGAS VILLEGAS (Q.E.P.D)

Hacemos llegar nuestros más sinceros agradecimientos.

Lucía Alarcón R.
Carolina Villegas A.

Concepción, 05 de mayo de 2019.



Porque Dios nos regaló su maravillosa presencia en nuestras vidas, agradecemos a todos los familiares y amigos que nos acompañaron en la partida de nuestra amada madre, abuelita y bisabuelita, Sra.

MARÍA ELIANA DE LAS NIEVES GAVILÁN ZÁRATE (Q.E.P.D)

La familia

Concepción, 05 de mayo de 2019.



Que Dios bendiga y reciban nuestros sinceros agradecimientos a quienes nos acompañaron en sentimientos y presencia en la repentina partida de nuestro querido e inolvidable esposo, padre, suegro y abuelito, Sr.

JOSÉ EDMUNDO CASTRO CASTRO (Q.E.P.D)

Su esposa Dorila Sandoval B.
Familia Castro Sandoval

Chiguayante, 05 de mayo de 2019.



Que Dios bendiga y reciban nuestros sinceros agradecimientos a quienes nos acompañaron en sentimientos y presencia en la repentina partida de nuestra querida e inolvidable esposa, madre, abuelita, hermana, tía y suegra, Sra.

LUISA DEL CARMEN ROA MUÑOZ (Q.E.P.D)

Familia Salinas Roa

Chiguayante, 05 de mayo de 2019.



A todas las personas y amigos que nos acompañaron en los funerales de nuestra amada esposa, madre, abuelita, bisabuelita; nuestra mami, Sra.

FRIDA ENRIQUETA SAGREDO ESTAY (Q.E.P.D)

Les hacemos llegar nuestros sinceros agradecimientos.

Familia Coll Sagredo

Talcahuano, 05 de mayo de 2019.



Que Dios bendiga y reciban nuestros sinceros agradecimientos a quienes nos acompañaron en sentimientos y presencia en la repentina partida de nuestro querido e inolvidable esposo, padre, abuelo, suegro y tío, Sr.

OMAR ACUÑA SILVA (Q.E.P.D)

Familia Acuña Valenzuela

Concepción, 05 de mayo de 2019.



Porque Dios nos regaló su maravillosa presencia en nuestras vidas, agradecemos a todos los familiares y amigos que nos acompañaron en la pérdida de nuestra querida hermana, tía y prima, Sra.

MIRIAM DEL TRÁNSITO SOTO BAEZA (Q.E.P.D)

La familia

Chiguayante, 05 de mayo de 2019.

Juntos en el amor y el recuerdo

La Paz FUNERARIAS

B. Arana 1387, San Martín 1501, Concepción
Av. Colón 1210, Talcahuano.

Siempre estaremos con usted, gracias al especial servicio.

223 48 25



Tenemos el sentimiento de comunicar el sensible fallecimiento de nuestra querida e inolvidable madre, suegra, abuelita y bisabuelita, Sra.

MARIA REBECA RETAMAL PEREZ (Q.E.P.D)

Su velatorio se está realizando en la Iglesia de Jesucristo de los Santos de los Últimos Días (Avda Jaime Repullo 3504, Perales, Talcahuano) y su funeral será mañana en el Cementerio Parque del Sendero, en horario que se avisara oportunamente.

Familia: Coloma Retamal.

Talcahuano, 05 de Mayo de 2019.



Porque Dios nos regaló su maravillosa presencia en nuestras vidas, hoy con profunda tristeza comunicamos el sensible fallecimiento de nuestra amada madre, suegra, abuelita y tía, Sra.

ELMA ROSA OLIVA ORMEÑO (Q.E.P.D)

Su velatorio se realiza en la Iglesia Evangélica (Avda. Grecia 1518, Hualpén). Su funeral será hoy, después de un oficio a las 10:30 horas saliendo el cortejo al Cementerio General de Concepción.

Sus hijos: Carolina e Iván García Oliva y familia

Hualpén, 05 de mayo de 2019.



Tenemos el sentimiento de comunicar el sensible fallecimiento de nuestra querida madre, suegra, abuelita y bisabuelita, Sra.

DONATILDE TORRES CARTES (Q.E.P.D)

Su velatorio se realiza en la Comunidad Santa María de la Paz (calle Petorca 68, Pobl. Santa María, Talcahuano). Su funeral será hoy, después de una misa a las 14.00 horas, saliendo el cortejo al Cementerio General de Concepción.

La familia

Talcahuano, 05 de mayo de 2019.



Porque Dios nos regaló su maravillosa presencia en nuestras vidas, hoy lloramos y lamentamos la partida de nuestra amada madre, suegra, abuelita, bisabuelita, hermana y tía, Sra.

HERMINIA CARRILLO DIAZ (Q.E.P.D)

Su funeral será hoy, a las 15:30 horas, saliendo el cortejo desde Pasaje 6, Casa 8, Barrio Norte, hacia el Cementerio General de Concepción.

La Familia

Concepción, 05 de mayo de 2019.



"Yo soy el camino, la resurrección y la vida....."

Dios ha llamado a su Santo Reino a nuestro amado esposo, padre, suegro, abuelito, hermano, cuñado y tío, Sr.

SAÚL ABELARDO LÓPEZ SEPÚLVEDA (Q.E.P.D)

Su funeral será hoy, después de un oficio a las 9:30 horas, en la Iglesia Evangélica Doctrina y Espíritu (Pedro León Gallo/ Andrés Lamas, Pedro del Río), saliendo el cortejo al Cementerio Parque del Sendero (Penco).

Familia: López Fuentes

Concepción, 05 de mayo de 2019.

Entretención & Servicios

Santoral: Judit

EL TIEMPO

HOY 9/16

LUNES 4/15 MARTES 4/18 MIÉRCOLES 3/16

LOS ÁNGELES 6/18

RANCAGUA 10/17

TALCA 10/18

SANTIAGO 11/20

CHILLÁN 7/18

ANGOL 9/17

TEMUCO 9/15

P. MONTT 9/13

RADIACIÓN UV

RIESGO	TIME*	ÍNDICE
EXTREMO	10	11 o más
MUY ALTO	25	8 A 10
ALTO	30	6 A 7
MODERADO	45	3 A 5
BAJO	60 o más	0 A 2

*Tiempo Máximo recomendado de exposición (minutos).

PUZZLE

	ACIDEZ	MARIPOSA	BROTASE	ARRIBA EN BOSTON	OTORGARA	CAPITAN DE DAVID EIRE	
	ANHALAR						
	MODELO						
				RIO ALEMAN			
				VOCAL			
	ACARICIARA					CINCO	
						CREENCIA	
CENAGOSO		POZOS	BARTULOS		UNO GRINGO		
					ENTABLAR		
						UT	
						DONO	AIRE INGLÉS
PAPEL INVERT.				PIE EN CAOS			
				CARCOME			
MONTE BIBLICO					AZOE	PALOTE	E SOL
						FIN DE FOTO	
HILARIDAD				ATAR			
				PAUSA			
EXPLORAR MINAS					OXIGENO		
					HABITO		
					JUDIO		
BARIBAL				RATONAD			
				RIMBOMBO			
DEUTERIO		CATEDRAL			NOBEL		
		DIOS SOL			ITALIANO		
					ARTICULO		
LUGAR DE TRILLA			X POR X	HUJO DE ARAN			
			TRAS CU	BAILE			

SUDOKUS

FÁCIL

	1	6				3	8	9
	9		3	6				
		4		9		7		6
			8		3			
3			9	5		2		
		5		2	4	1		8
6	5			4				2
7	4		5				1	3
		8		3	6			5

DIFÍCIL

	1	8	9				7
			6		4		8
							2
							9
2		1					6
		6		4	2	8	5
3	2				8		
	8	4		6			
			3		1		

TELÉFONOS

Ambulancias:	131	Inf. Toxicológica:	2- 635 3800
Bomberos:	132	V. Intrafamiliar:	800 220040
Carabineros:	133	Delitos Sexuales:	565 74 25
Investigaciones:	134	Defensa Civil:	697 16 70
Fono Drogas:	135	Fono VTR:	600 800 9000
Inf. Carabineros:	139	Fono Essbío:	600 33 11000
Fono Familia:	149	Fono CGE:	600 -777 7777

FARMACIAS DE TURNO

CONCEPCIÓN

Salcobrand Ahumada
 • Barros Arana 762 • Av. Juan Bosco 501

SAN PEDRO

Cruz Verde
 • Av. Laguna Grande N°115, San Pedro del Valle

CHIGUAYANTE

Salcobrand
 • Manuel Rodríguez 575

TALCAHUANO

Salcobrand
 • Av. Colón 242

CAMPO DEPORTIVO CAMPANIL UDEC
 DONDE ENTRENAN LOS PROFESIONALES Y JUEGAS TÚ
ARRIENDO DE CANCHAS

9 CANCHAS DE PASTO SINTÉTICO

4 BAÑOS Y CAMARINES

ILUMINACIÓN

CASILLEROS Y CUSTODIA

TIENDA Y CAFETERIA

SEGURIDAD AL INGRESO

ESTACIONAMIENTOS

COMPLEMENTOS Y ACCESORIOS

©/CD CAMPANIL UDEC

[www.cdcampaniludec.cl](http://cdcampaniludec.cl) |
 CAMINO A PENCO KM 1400-CONCEPCIÓN |
 +569 40277963 |
 9- 40277963 |
 PAGA CON : WEBPAY - TRANSFERENCIA - EFECTIVO



Elige calefacción a Gas Natural con las ofertas de nuestra Red de Colaboradores.

Instala
Calefacción Central
¡CALDERA GRATIS!
o BONO de **\$700.000**
+ Gift Card **250 m³**
(equivalente a \$142.500)



www.gassur.cl/sistemadecalefaccion

PATHO DE ATRÁS

> Encuentra los siete elementos que no corresponden a esta cabina espacial.

ILUSTRADO POR TITINO.

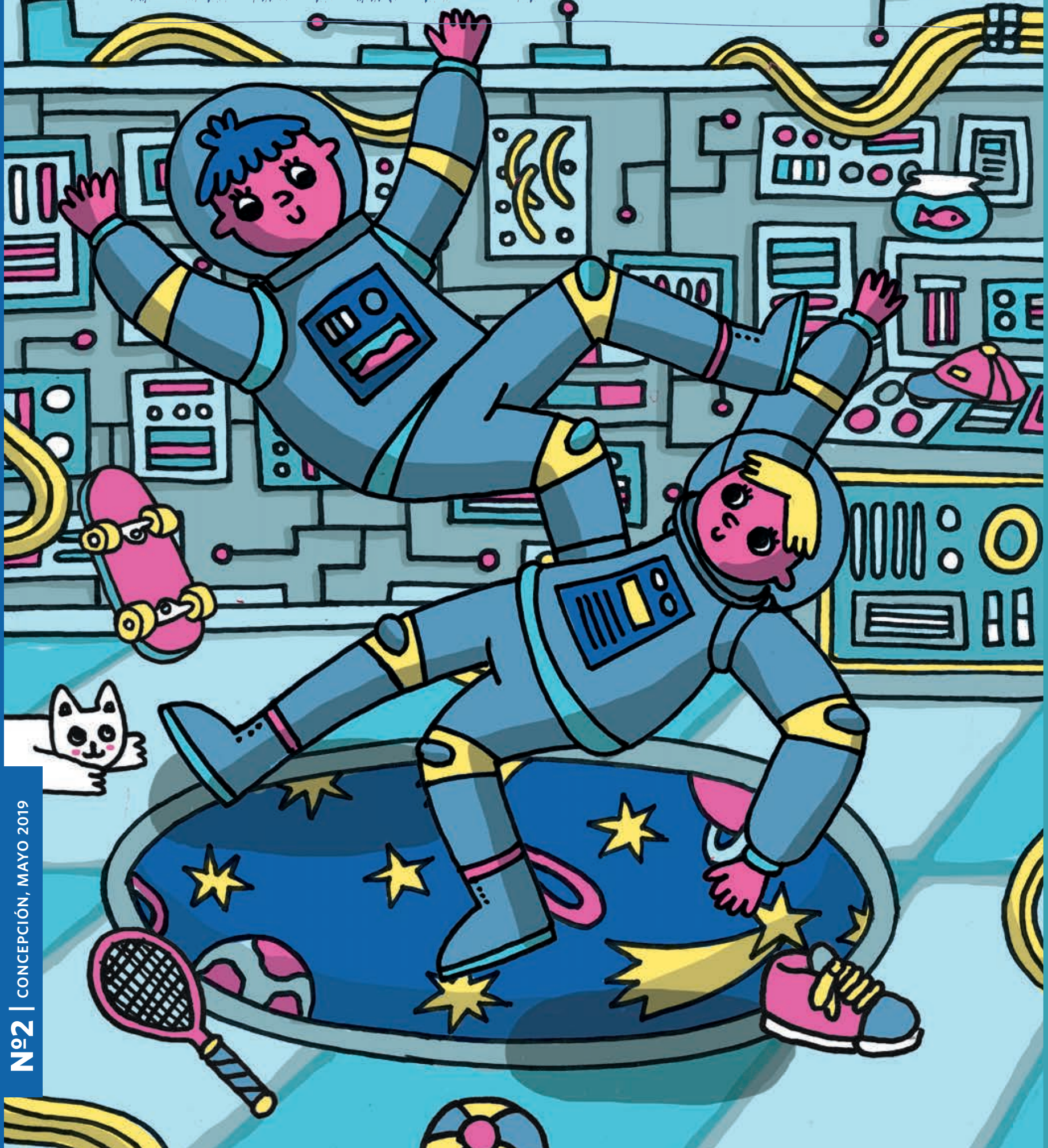

Hypnosis

POESÍA POR DAMSI FIGUEROA • ILUSTRACIONES POR LEO RAMOS

Un susurrador es un tubo de cartón para jugar a susurrarle a las personas poemas en el oído. Te proponemos construir uno para susurrar este poema.

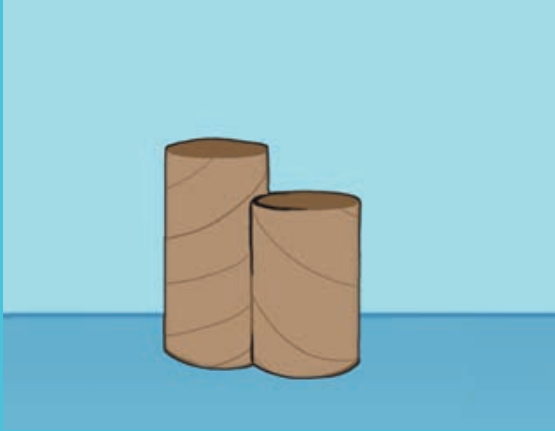

1. Recicla cualquier tubo de cartón que encuentres en tu casa, que tenga un largo superior a 20 cm.

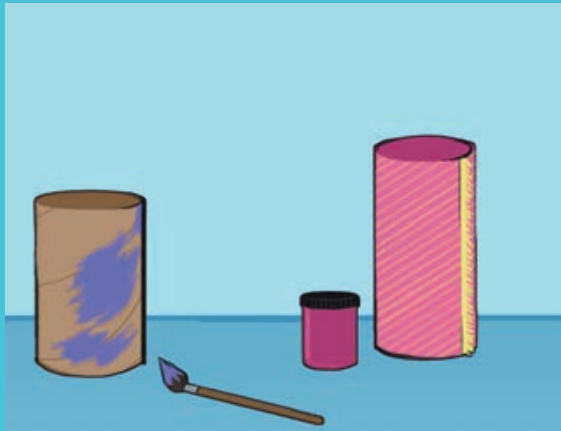

2. Decóralo con papeles de colores, lana y cintas.

3. Usa el susurrador para leer el poema a alguien en el oído, pero ¡atención! Tu voz tiene que estar a un volumen tan bajo que no despertarías a un bebé dormido.

*Sisea, susurra la serpiente.
Se cimbra
en saludo solemne.*

*Se aleja
y te deja somnolienta.*

*Ahora
te pesa la cabeza.*

Te duermes.

*En sueños
escuchas
sonidos celestes.*

*Al aire
se eleva
tu cuerpo
y se suspende.*

Regresas.

*Ahora despiertas
y silbas
sonriente.*



Breve historia del traje espacial

ILUSTRACIONES POR CAROLA VERGARA



Traje A7LB



Traje A7L
Misión Apolo XI



Traje AX5 del
Centro Ames



Identifica las partes de los trajes de la izquierda en este novedoso traje espacial confeccionado para la misión Marte MMM.

Dibuja tu traje espacial ideal para esta misión y envíalo a contactopatiodeatras@gmail.com o a nuestras redes sociales.

<https://www.facebook.com/Revista-PatiodeAtras/>
<https://www.instagram.com/patio-deatrasrevista/>

VENUS



TIERRA



MERCURIO



MARTE



Sistema solar colgante

ILUSTRADO Y CREADO POR: TITINO

Instrucciones:

1. Pega esta hoja en un cartón.

2. Recorta cada planeta.

3. Hazle un agujerito y amarrale un hilo para colgarlo.

4. Quedará completo cuando dibujes tu propio sol, luna y algunas estrellas.

Y... ¡ya puedes explorar tu propio sistema solar!

NEPTUNO



JÚPITER



SATURNO



URANO





UN CIELO LLENO DE *fantasmas*

POR ALVARO ARRIAGADA • ILUSTRACIONES
POR ANDREA MAHNKE

Una agradable noche de 1802, el astrónomo William Herschel caminaba junto a su hijo John por una playa de Inglaterra.

En un momento, John le pregunta a su padre:

—Padre, ¿tú crees en los fantasmas?

—Claro que sí -le respondió-.

—¿De verdad?, yo pensaba que no creías en ellos.

—No querido hijo, no creo en los fantasmas humanos, pero mira hacia el cielo, y contempla un cielo lleno de ellos.

—¿Las estrellas, padre? No entiendo.

—Cada estrella que ves en el cielo es un sol casi tan grande y brillante como el nuestro. Imagina lo que se necesita para mover el sol tanto para que parezca un pequeño y diminuto punto brillante en el espacio.

Hijo, la luz de las estrellas viaja tan tan rápido, más que cualquier otra cosa, pero no infinitamente rápido. Le toma mucho tiempo en llegar a la Tierra.

A las estrellas más cercanas le toma años, mientras que a las más lejanas les toma siglos. ¡Algunas estrellas quedan tan lejos que la luz llega luego de miles de millones de años!

En el momento en que su luz llega hacia nosotros, esas estrellas ya han muerto. Su luz aún la podemos ver, pero sus cuerpos ya han desaparecido hace muchísimo tiempo. Es por esto, querido hijo... que creo en los fantasmas del universo.

William Herschel fue la primera persona que comprendió que un telescopio es una máquina del tiempo. Es imposible ver hacia el espacio, sin ver el pasado.

En un segundo, la luz viaja 300 000 kilómetros, eso es casi la distancia a la luna. Lo que quiere decir que al ver la luna, estamos viendo un segundo hacia el pasado. La luz del Sol llega después de 8 minutos. La luz de Próxima Centauri (la estrella más cercana después del Sol) llega después de 4,2 años. John Herschel seguiría los pasos de su padre al convertirse en astrónomo años más tarde.

Vía Láctea

TEXTO POR LORETO AROCA • ILUSTRACIONES POR ROMINA PEÑA

Mirar, observar o estudiar el cielo siempre ha sido un momento de invitación a la imaginación y la creatividad. En nuestra observación podemos ver un cielo oscuro profundo, la luna, dependiendo de su fase y una franja brillante llenísima de estrellas de todos los tamaños.

Los antiguos habitantes de la tierra también vivieron estas diferentes experiencias y crearon sus propias historias y relación con el mundo de allá arriba formando sus propias creencias y respuestas en torno a lo que nosotros llamamos Vía Láctea.

En la cosmovisión de la nación mapuche al cielo le llaman 'territorio de allá arriba' o Wenu mapu. La Vía Láctea, para ellos es un río que las almas, una vez que han dejado el Wall mapu, 'tierra de abajo', deben cruzar para poder vivir tranquilamente en la tierras de allá arriba. Para acompañar a las almas de las personas que ya han muerto, realizan rogativas para que sus espíritus no se pierdan en el viaje desde el Wall mapu al Wenu mapu.

En África del norte pensaban que la Vía Láctea era la columna vertebral de un gran gran animal que sujetaba el cielo y así evitaba

que la gran bóveda celeste se nos cayera encima. En Mesopotamia también pensaban que era un animal, pero mitológico, decían que era la cola cortada de una gran dragona de agua salada llamada Tiamat, que una vez que fue vencida, se le cortó su cola para pegarla en el cielo como señal de victoria.

En el sur de África cuentan que una niña pequeña se había quedado sola de noche. De pronto, sintió tanto miedo que decidió salir a buscar a sus familiares. Como la noche era negra, sin luz alguna, arrojó al cielo las brasas del fuego para que iluminara el camino y así encontrar compañía. Cuentan que fue esta niña la que creó todas las estrellas de la Vía Láctea.

En Oriente, la Vía Láctea era el "Río plateado del cielo" que separaba a dos estrellas enamoradas: Vega y Altair. Vega era hija del rey del cielo y tejía hermosas prendas textiles a la orilla del Amonagawa (La Vía Láctea), como era tan trabajadora, su padre se preocupó de que nunca iba a tener compañía, y entonces le presentó a Altair, quien era un pastor de vacas que vivía al otro lado del Amonagawa. En la medida que se conocieron se enamoraron y decidieron mantenerse juntos, pero mientras su amor crecía, fueron descuidando sus trabajos, Vega no tejía y Altair no cuidaba sus animales. El rey del cielo se enojó tanto, que decidió separarlos uno a cada lado del río como estaban antes. Vega se puso tan triste por haber sido separada de su compañero, que su padre se compadeció de ella, y permitió que se reunieran una vez cada siete meses. Para poder cruzar el "río plateado del cielo" los enamorados reciben la ayuda de una bandada de urracas que unen sus alas formando un puente para que las dos estrellas Vega y Altair puedan reunirse.



En Europa, los griegos creían que era la leche de la diosa Hera, la que había sido derramada por error sobre el cielo mientras amamantaba a Hércules, por eso le llaman Vía Láctea. Finalmente como hemos visto, las diferentes culturas ancestrales han tenido una visión especial sobre la Vía Láctea, algunas las han visto como animales, otras como ríos sagrados o como leche derramada, cada civilización ha buscado explicación para el asombro que produce mirar el firmamento.









UNA NOCHE TENEBROSA





POR MAZIYOKI • ILUSTRACIONES POR ANDREA MORENO

Un  se detuvo en el cielo.

Los  ladraban y la gente estaba asustada, pero yo no. Mi mamá me dio la . Del  salían luces de muchos colores.

Empezó a descender poco a poco hasta tocar el suelo. Se abrió una  enorme y todo el mundo

empezó a correr a , nosotros también. Por la  pude ver cómo un  salía del . Detrás de él, salieron varios más. Eran altos y su piel color verde claro. Entre ellos había unas mascotas como , pero diminutos.

De pronto, un  apuntó con un arma hacia una , disparó un  y la  desapareció. En ese momento sí que me asusté y grité, pero cuando escuché mi grito, me di cuenta de que estaba en mi  y que itodo había sido un sueño!

Palabras IMPOSTORAS

POR DANIEL

¡A VER SI PUEDES DESCUBRIR LAS PALABRAS IMPOSTORAS! CADA UNO DE LOS SIGUIENTES TEXTOS TIENE DOS ERRORES, DOS PALABRAS QUE SE ESTÁN HACIENDO PASAR POR OTRAS. EL DESAFÍO ES ENCONTRARLAS Y PENSAR CUÁL SERÍA LA PALABRA CORRECTA. EL PRIMER TEXTO VA DE EJEMPLO.

1. El Sol es una estrella que nos da luz y calor. Las personas, los animales y las plantas necesitamos la luz y el calor del Sol para dormir. La luz y el calor que nos llegan del Sol cambian a lo largo de las flores del día y de los meses del año.

[Las palabras subrayadas son impostoras y las auténticas son "vivir" y "horas" respectivamente]

2. El Sol no se mueve alrededor de la Tierra. Es la Tierra la que se desplaza alrededor del Sol y tarda un año en dar una piscina completa. A lo largo del viaje que hace la Tierra alrededor del Sol, se desvanecen las estaciones: la primavera, el verano, el otoño y el invierno.

3. Las estrellas se ven en el cielo por la noche. Parecen pequeños puntos de luz, pero en realidad son muy resbalosas. Se ven pequeñas porque están muy lejos de nosotros. Durante el puñetazo no se ven porque el Sol da tanta luz que no deja que podamos distinguir las en el cielo.

4. La Luna es más pequeña que la Tierra y no tiene aire ni agua. Solo tiene rocas y polvo.

Se ve tímida porque recibe la luz del Sol. La Luna gira continuamente alrededor de la Tierra. Por eso, la vemos con formas aplastadas. Esas formas se llaman fases de la luna y son: luna llena, cuarto menguante, luna nueva y cuarto creciente.

5. La Tierra es un planeta del Sistema Solar que gira alrededor de su estrella, el Sol. Es el más denso y el quinto mayor de los ocho tesoros del Sistema Solar. Es el hogar de millones de especies, incluyendo los seres humanos y actualmente el único cuerpo astronómico donde se conoce la existencia de flojera.

Textos extraídos de: <http://elsollatierra-helena.blogspot.com>

CONSTRUYE tu nave espacial

POR CARLOS VERGARA



1. Pega esta hoja sobre una cartulina y luego recorta cada pieza con cuidado y paciencia.

2. Corta las 4 ranuras que aparecen en la cara superior de la nave, allí podrás ensamblar la cabeza del piloto y los alerones.

3. Dobra con cuidado los pliegues de la nave y la cabeza del piloto. Une cada una de estas piezas agregando cola fría en las aletas.

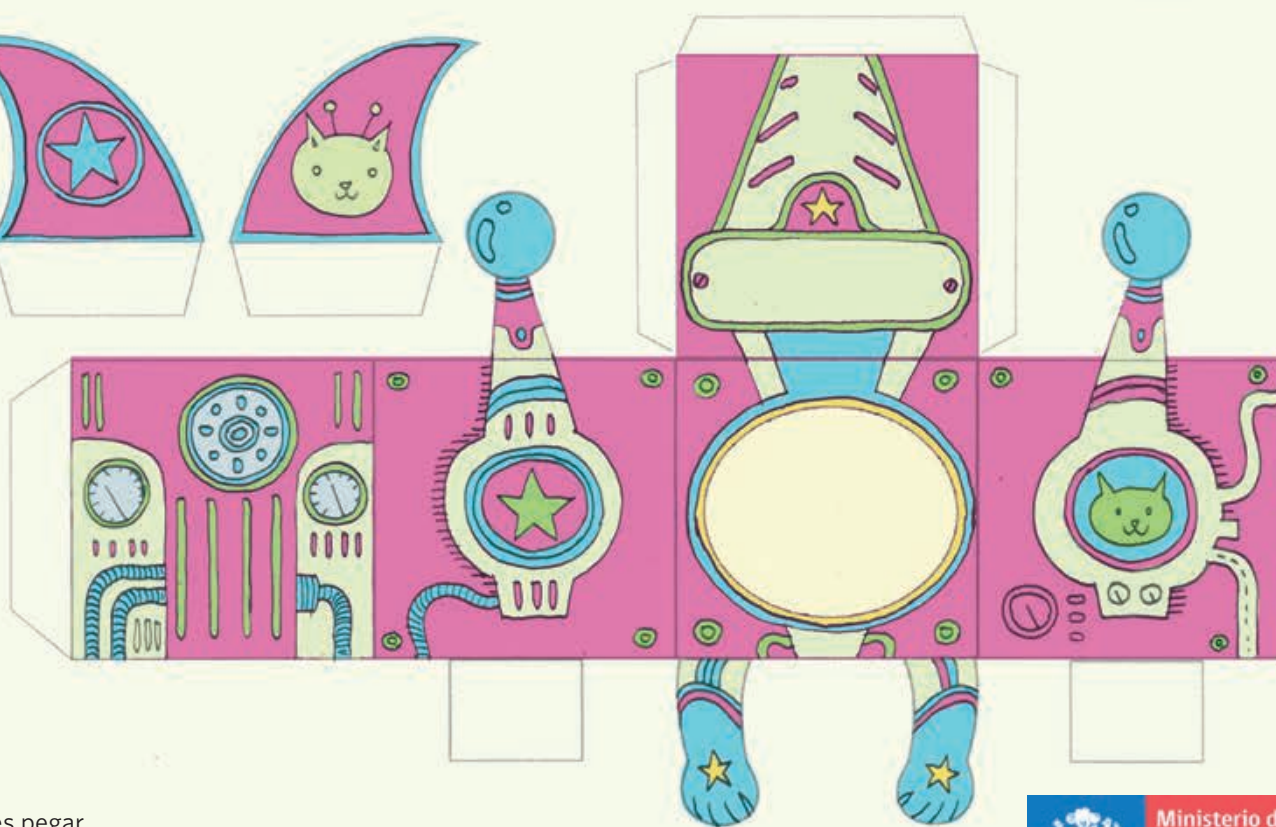
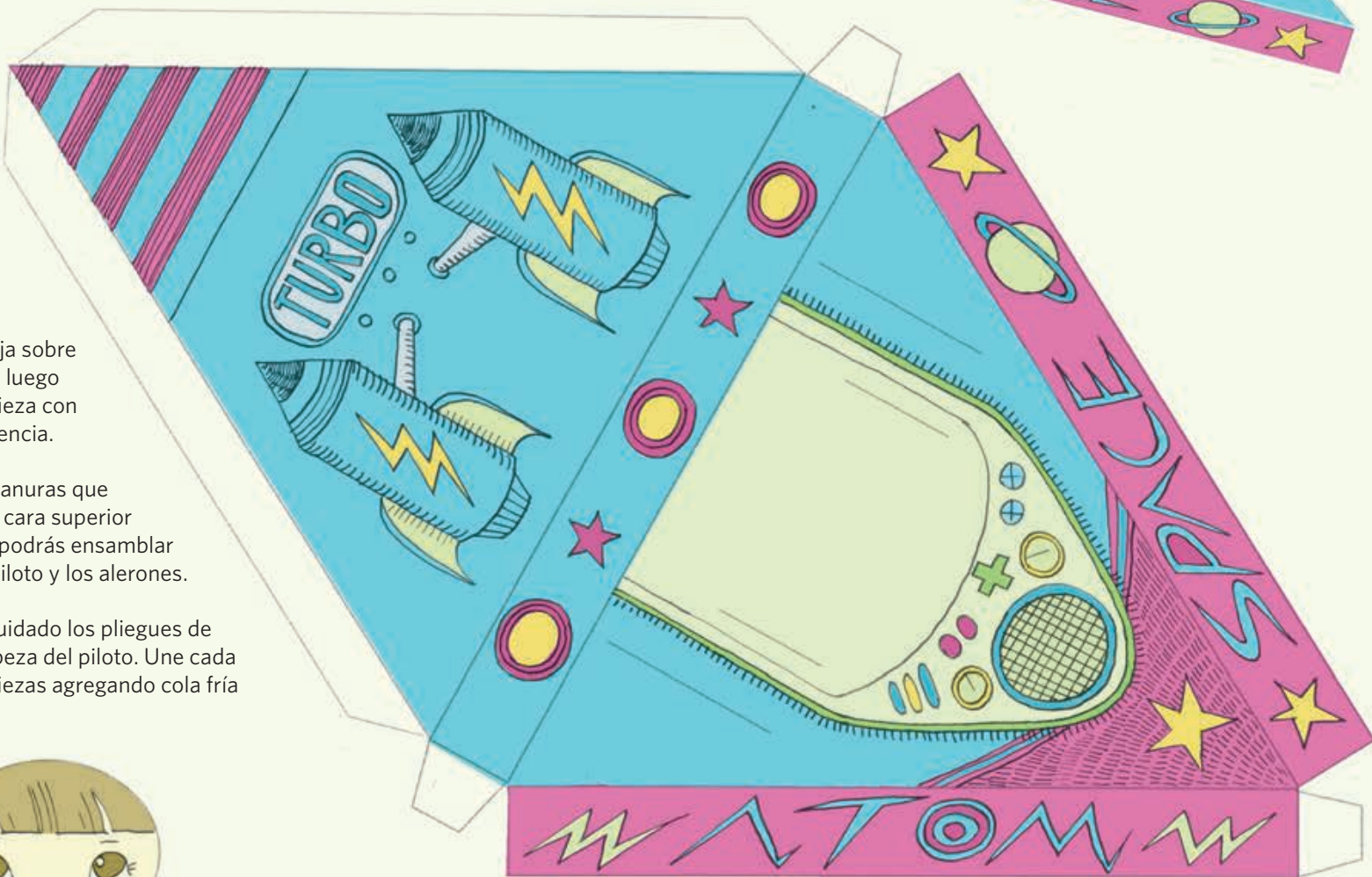

4. En el espacio frontal del casco puedes pegar la carita que mas te guste, o también puedes inventar la tuya. No olvides escribir tu nombre en el espacio superior del casco

5. ¡A jugar!