

La electromovilidad "cargo" llega a la Vega de la mano del banco de alimentos

Vehículos eléctricos con capacidad de 800 kilos gastan \$300 por 100 kilómetros recorridos con energía limpia. Proveedor detalla las ventajas de los 10 modelos chinos homologados que ofrece actualmente.

ECONOMÍA&NEGOCIOS PÁG. 9



FOTO: CAROLINA ECHAGÜE M.

Penquista Julio Jara va por la gloria en el WGP Chile

El luchador de StrikeBox Concepción animará la pelea preliminar de uno de los eventos más importantes de Latinoamérica. Será el único representante del sur del país.

DEPORTES PÁG. 14



FOTO: RAPHAEL SIERRA P.

Diario Concepción

Martes 21 de mayo de 2019, Región del Bío Bío, N°3997, año XII

CIRCULA CON LA TERCERA

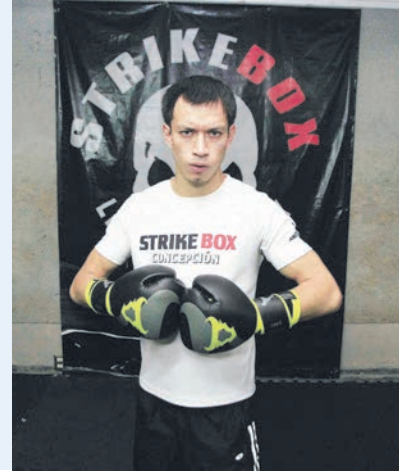
CON ESTO PRETENDEN FRENAR LAS ALTAS CIFRAS DE CONTAGIO DEL VIH

Mineduc incorporará desde 5° básico educación sexual

POLÍTICA PÁG. 5

Colegios reconocen falencias en programas y esperan que se considere su opinión en el enfoque.

Aumentan medidas para protección a personas en situación de calle ante ola de frío

CIUDAD PÁG. 7



FOTO: ARCHIVO / GRUPO COPESA

Figuras locales del PS destacan el rol histórico de Altamirano

POLÍTICA PÁG. 4



FOTO: HISTORIA ARQUITECTÓNICA DE CONCEPCIÓN

Remodelación Paicaví se someterá a su mayor intervención en décadas

Fase de diagnóstico tomará 8 meses para fijar qué obras se realizarán. Espacios públicos más seguros son la prioridad de vecinos.

CIUDAD PÁG. 6

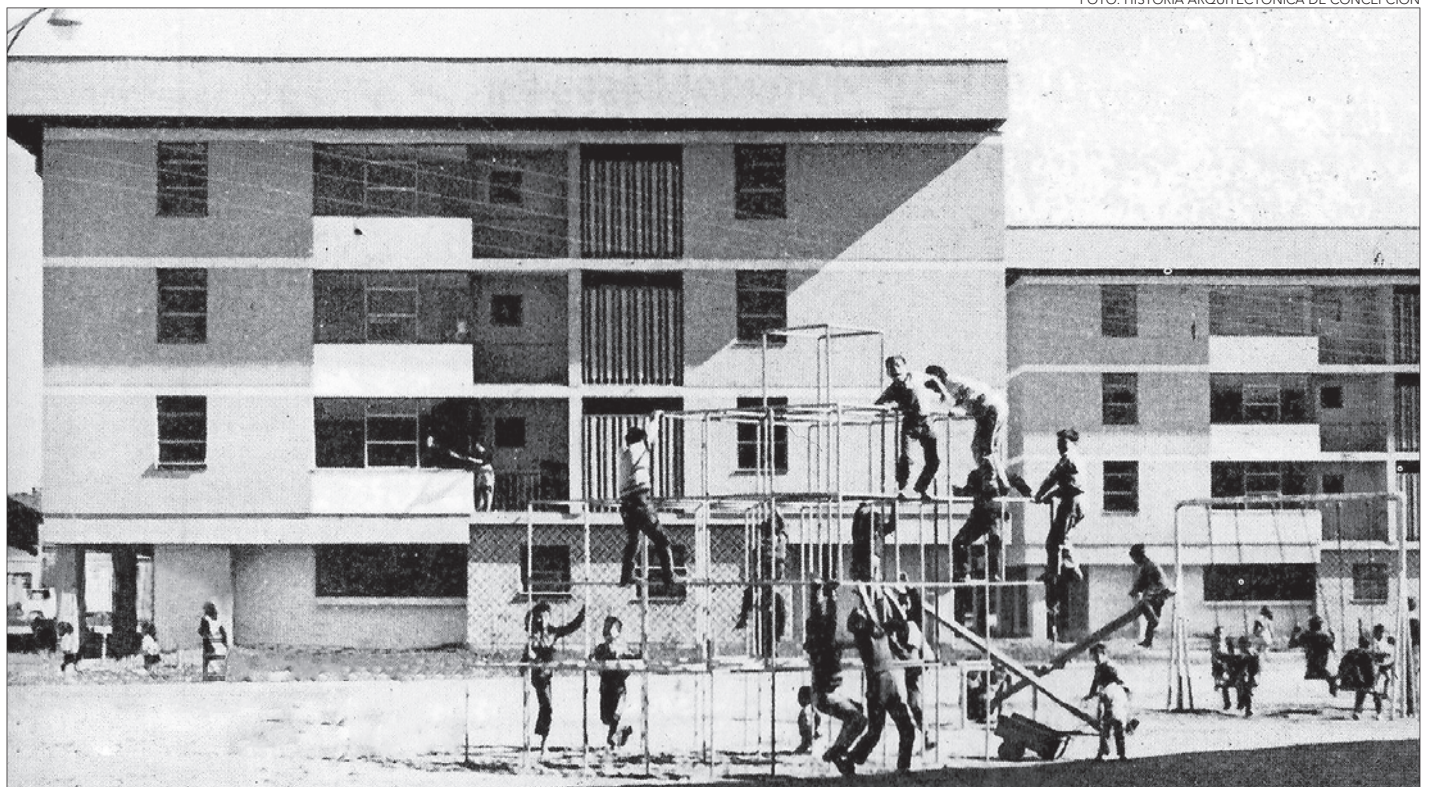
1960

Fue la década en que se inició uno de los mayores proyectos urbanos de la Corvi.

43

es el plazo fijado para la ejecución de las obras de mejoras en el programa.

EDITORIAL: EL VÍNCULO INEVITABLE DE CHILE CON SU MAR

Verba volant scripta manent

ENFOQUE

Es indudable que la llamada Revolución Digital o Revolución 4.0 está aquí. ¿Estamos reflexionando sobre ello? ¿Estamos preparados? ¿Estamos pensando en cómo enfrentarla en los distintos ámbitos de nuestra vida? ¿Tenemos sistemas educativos adaptándose para lo que ya es una realidad y que se profundizará en el futuro? La automatización de la economía, inteligencia artificial, uso de robots y el avance impresionante de la tecnología están cambiando nuestro modo de vida, de relacionarnos y están impactando en el mercado laboral, salarios y forma de producir.

La estructura de la sociedad está cambiando. Nuestros políticos, autoridades, Universidades, Centros de Estudios y sociedad en general ¿tienen conciencia de esto? ¿Estamos haciendo algo? Estudios indi-

can que producto de la automatización se perderán cerca de 75 millones de empleos. Al mismo tiempo se señala que 133 millones de éstos se crearán gracias a la Revolución Digital.

Se habla de los trabajos que aún no se crean y que se necesitarán producto de este impacto. ¿Qué habilidades y competencias se requiere desarrollar en nuestros estudiantes para este mundo nuevo? ¿Estamos las Universidades preparándonos adecuadamente para esta realidad o seguimos poniendo de todos nuestros esfuerzos en formar estudiantes cuyas profesiones no se necesitarán en 10 o 20 años más? Difícil escenario. En lo político, los efectos ya se han hecho sentir.

El auge de los populismos se explica, según el sociólogo británico Anthony Giddens, justamente por

¿Pensando el futuro que llegó?

PAULINA ASTROZA SUÁREZ
Directora Programa de Estudios Europeos
Universidad de Concepción



El auge de los populismos se explica, según el sociólogo británico Anthony Giddens, justamente por la Revolución Digital.

la Revolución Digital. El uso de las redes sociales, el golpe a la clase media derivada no de la deslocali-

zación de las empresas, sino que por el reemplazo de trabajadores por robots y máquinas, entre otros factores, se ha transformado en un voto político que hoy sacude Europa y otros lugares del mundo. Lo vimos en el Brexit, en la elección de Trump, en Francia y Alemania.

Se reclama contra la globalización o la inmigración, sobre todo en aquellos lugares donde empresas cerraron o las tasas de desempleo aumentaron sin haberse producido una rápida reconversión. Máquinas y robots están ahí. Pero también esas máquinas han mejorado nuestras condiciones de vida, han ayudado al ser humano en la medicina, las ciencias y el trabajo. No es la primera revolución, pero es la que nos toca vivir. A nosotros, pero sobre todo a nuestros hijos y nietos. ¿Estamos preparados? El futuro ya está aquí.

CARTAS

Lectura y estimulación temprana

Señor Director:

Leyendo las noticias me llama la atención una alusión a un informe de la OCDE "Education at a Glance 2018" en la que la periodista comentaba que en nuestro país el 1% de las personas adultas, que tiene educación media completa, entiende lo que lee (frente al 7% promedio de la OCDE) y que solo el 5% de los adultos con educación superior tiene un alto nivel de comprensión lectora, mientras que el promedio de ese grupo, en países que conforman este organismo, es de 21%", agregando también que, según expertos, el problema radicaría en la infancia.

Son múltiples los factores que pueden estar incidiendo en estas tristes cifras, pero me parece relevante comentar lo referido a que el problema de comprender lo que leemos, tiene base significativa en la infancia.

Todos sabemos lo importante que es estimular a los niños en su crecimiento y desarrollo, los ayudamos a hablar, a caminar, a entender un problema matemático, a cruzar la calle, a lavarse los dientes, etc., pero no sabemos cabalmente qué hacemos o cómo lo hacemos.

"Enseñamos" sin querer y ellos aprenden, utilizamos estrategias o acciones de forma innata, por

Flexibilidad y cultura chilena

¿Cuánto tiempo de la jornada laboral, estamos realmente trabajando?, ¿jornadas más largas son sinónimo de mayor productividad?, ¿pasamos demasiado tiempo en el trabajo? Chile es el quinto país de la OCDE que más tiempo le dedica a la jornada laboral y, sin embargo, somos de los menos productivos. Es interesante el debate que está impulsando la elaboración de leyes de flexibilidad laboral y, sobre todo, los estudios que demuestran que muchos países que han reducido y flexibilizado la jornada laboral, han tenido un aumento en la productividad.

Según el economista Gonzalo Durán, la productividad y la disminución de las horas de trabajo han tenido una correlación que se expresa fielmente en el desempeño de economías de Europa central, a las que Chile mira con admiración: Francia, instauró la jornada de 35 horas semanales, Suecia en la fábrica de Toyota Gothenburg, los trabajadores llevan más de una década realizando jornadas de 6 horas diarias y los beneficios han aumentado un 25% y el volumen de producción iguala a otras empresas con jornadas más largas.

Sin embargo, debemos tener en consideración que el aumento de la productividad no se relaciona exclusivamente con la disminución de las horas de trabajo. La economista chilena Carolina Grünwald, señaló que cortar la jornada laboral no nos va a hacer un país más productivo, ya que no existe relación entre que las extensas jornadas de trabajo y la baja productividad de los trabajadores chilenos. Los países que trabajan menos horas y tienen más productividad no son un ejemplo de eso, porque se rigen bajo patrones culturales distintos.

Queremos una mejor conciliación entre el trabajo y la vida personal y queremos ser más productivos. Para lograrlo debemos mirar la forma en la



Pamela Espinosa B.
Psicóloga, Coach Profesional Pontificia Universidad Católica de Chile. bac.cafeconcepcion@gmail

imitación, por instinto, por naturaleza ante lo cual entonces, todos somos estimuladores de los

diversos aprendizajes de nuestros niños.

Entonces si somos "profesores"

Otra mirada

que día a día hacemos las cosas, e implementar la flexibilidad junto con un cambio de hábitos, que nos ayuden a rendir más, en menos tiempo y con un menor desgaste personal. Es importante que seamos conscientes de cómo somos y cómo trabaja la gran mayoría de las personas en Chile: Los estudios de la Universidad de Chile (Rainieri 2003), reportan que la cultura chilena presenta rasgos de paternalismo, evitación de conflictos, autoritarismo e improvisación, a diferencia de las culturas de los países más desarrollados, que tienen marcados rasgos de autodisciplina.

Tomás Vergara de Enseña Chile, fundación que ha implementado cambios en su jornada laboral comenta "Para que la flexibilidad laboral funcione, es crítico tener una cultura de resultados, porque las metas y exigencias son altas, por lo mismo necesitamos estar tranquilos y en control". Dentro de su plan de capacitación para los trabajadores, tiene planificado entregar herramientas de eficiencia y gestión del tiempo para maximizar y mejorar la toma de decisiones, ya que es un convencido de que son habilidades que se pueden entrenar. Hoy en día ya existen empresas chilenas que decidieron reducir sus jornadas laborales: FIRST JOB (plataforma de búsqueda de empleo) tiene una jornada de 38 horas y media, de lunes a jueves de 8:30 a 5:30 y los viernes de 8:30 a 16 horas y contempla la posibilidad del *home office*, (es decir, se trabaja desde el hogar). Fundación Fútbol Más, comenta que con la reducción de la jornada laboral, los trabajadores "se sienten más valorados al tener espacios en que pueden compatibilizar su vida laboral y personal".

qué le enseñamos al niño palabras nuevas, pero no le enseñamos habilidades para el posterior aprendizaje de la lectura y la escritura, por ejemplo, ¿será que las desconocemos? o será que, ¿le damos la credibilidad y responsabilidad a otras personas o contextos?

Desde mi visión y experiencia considero que es una combinación de ambas, esto lleva a relevar aún más la importancia de acercar el conocimiento a todas las personas, de hacer un esfuerzo de integración de saberes, experiencias y aprendizajes desde todos los contextos, disciplinas y esferas. Es así como y en el marco del día del libro, he querido resaltar la importancia de la estimulación de las habilidades lectoras desde la primera infancia.

Una adecuada lectura posibilitará el acceso a gran parte de la información y a la imaginación (entre muchas otras capacidades) en distintos ámbitos y momentos de la vida, incluso desde recién nacido. El aprendizaje lector no comienza en la etapa escolar, en esta etapa se establecen los mecanismos formales para su integración, por lo que la estimulación temprana de estas habilidades debería implicar un acceso exitoso al precioso mundo de la lectura.

Lorena Luna Velasco
Fonoaudióloga, académica Unab

Las palabras vuelan, lo escrito permanece

EDITORIAL

El vínculo inevitable de Chile con su mar

Siempre se ha dicho que Chile tiene más mar que tierra y aun así nos falta entender qué significa tener tan extensa costa, ser uno de los países más largos del mundo, mirando al mar. Con 4.300 km de longitud, Chile continental totaliza 755 776,4 km², más sus territorios insulares que le agregan otros 320 km², sin contar la Antártica. Por otra parte, la zona económica exclusiva o «mar patrimonial», tiene una superficie total de 3.681.989 km²

Mirando desde más lejos, nuestro planeta tiene una superficie de 510 millones de kilómetros cuadrados, de los cuales sólo 155.000 son de tierras, todo el resto: 355 millones de kilómetros cuadrados es mar. El punto es que llegar a pensar que lo que suceda en el mar no tiene influencia sobre la tierra es absolutamente imposible, pensar que su influencia es marginal es igualmente irreal. La conclusión más obvia es que el mar es un determinante mayor del comportamiento del planeta en general y de nuestro país, en particular.

En términos elementales, además de estar en el vital ciclo del agua, los mares regulan el clima, y proveen nutrientes indispensables para la vida, alimentos para muchas especies, entre ellas la nuestra, si se le daña no queda sistema alguno que no sea afectado, la más de las veces gravemente, sin embargo, hay todavía empresas y personas que han elegido subestimar los impactos que sobre esa masa de agua salada tienen determinadas actividades de los hombres.

Hace un par de años tuvimos una visita científica estelar, aunque por lo mismo, no todos supieron y al no saber, quedaron aparte de sus advertencias, se trató de Sylvia A. Earle, llamada «Living Legend» por la Biblioteca del Congreso de EE.UU., una oceanógrafa, exploradora, e investigadora de fama internacional de pri-



Pensar que lo que sucede en el mar no tiene influencia sobre la tierra es absolutamente imposible. La conclusión más obvia es que el mar es un determinante mayor del comportamiento del planeta en general y de nuestro país, en particular.

mera magnitud.

Desde la Facultad de Ciencias Naturales y Oceanográficas de la Universidad de Concepción, hizo una declaración de sorprendente humildad «Hemos aprendido tanto en todo este tiempo, pero...solo se conoce el 5% de los océanos», una conclusión con particular significado al ser emitida por una persona con más de 50 años dedicados a la investigación y a la promoción de iniciativas para crear conciencia sobre la importancia del océano en nuestras vidas.

Como suele ser, estas reflexiones de la experta podrían haber sido sólo interesantes, pero cuando se refiere a situaciones concretas, ocurriendo aquí mismo, en el mar de Chile, uno de sus recursos patrimoniales más importantes, es mejor dar una segunda mirada y volver a escrutar, con el mayor rigor posible, si estamos haciendo lo que corresponde.

Efectivamente, la Dra. Earle había recorrido las costas chilenas en 1965 y un par de años más tarde entabló amistades duraderas con científicos de nuestro país, entre ellos el Dr. Víctor Ariel Gallardo, académico de la Facultad de Ciencias Naturales y Oceanográficas.

Las noticias no son alentadoras, especialmente para nuestra región, además de la contaminación, que afortunadamente ha ganado espacios suficientes en la agenda como para prohibir las bolsas plásticas, está la pesca ilegal, cultivo de especies foráneas, o el abuso por sobre las cuotas de captura. Es cierto que la economía regional tiene demandas comprensibles, pero estas deben ajustarse a la sustentabilidad, transferir este convencimiento transversalmente es un desafío ineludible, no como una letanía declamatoria, propia del Mes del Mar.

OPINIONES

Twitter @DiarioConce
contacto@diarioconcepcion.cl



SERIE



EN EL TINTERO

Los peores actores del planeta

Alrededor de un millón de especies animales y vegetales, de los más o menos ocho millones que hay, pueden desaparecer en apenas unos años según el informe sobre biodiversidad que hizo público recientemente las Naciones Unidas, el más completo de los realizados hasta ahora. Desde los años setenta, no ha dejado de aumentar la producción agrícola y pesquera y la extracción de materias primas, al tiempo que disminuye la capacidad de la tierra para recuperarse. La deforestación o el agotamiento de los bancos pesqueros son dos ejemplos de esa sobreexplotación. El informe advierte de que esta descompensación amenaza los Objetivos de Desarrollo del Milenio que Naciones Unidas adoptó en el año 2000 para reducir la pobreza, el hambre y las enfermedades evitables en todo el mundo.

Las consecuencias de la pérdida de biodiversidad no se limitan a alterar el equilibrio ecológico.

La humanidad forma parte de esa naturaleza y la paradoja en la que nos encontramos es que, cuanto más la explota y la esquilda, más se reduce la posibilidad de un desarrollo sostenible para su propia supervivencia. La economía, la salud y el bienestar de la gente dependen de los recursos naturales.

Menos mal que va en aumento el número de personas que tiene esta película clara y hacen lo que pueden para respetar el planeta, sobre todos los jóvenes, que pueden llegar a ser militantes comprometidos en cuidar el ambiente, pero también hay muchos otros voluntariamente encogidos que optan por ignorar esta situación y seguir creyendo, interesadamente, que la naturaleza es eterna, o por lo menos lo que queda de ella, seguirá aquí, no importa cómo, cuando ellos se vayan, felices, forrados y culpables.

PROCOPIO

Diario Concepción

Fundado el 20 de mayo de 2008 en la provincia de Concepción
Director: Francisco Bañados Placencia (I)
Gerente General y Representante Legal: Claudio Suárez Eriz

Dirección: Cochrane 1102, Concepción
Teléfonos: (41) 2232200, (41) 2232236
Correo: contacto@diarioconcepcion.cl web: www.diarioconcepcion.cl
Twitter: DiarioConce Oficina Comercial: (41) 2232200

Oficina Comercial en Santiago: (2) 23350076
Suscripciones: 600 8372372 opción 2
Declaración de intereses en www.grupocopesa.cl/declaracion
Copesa Impresores S.A., la que sólo actúa como tal.

Política



Giacaman sale al paso ante posibles renunciaciones de seremis por candidaturas

El intendente Sergio Giacaman se refirió a posibles renunciaciones de autoridades de gobierno para participar en elecciones populares.

De acuerdo a Giacaman, son los presidentes de partidos, quienes se encuentran en Pa-

lestina, los que deberán definir eso. Además, sostuvo que él, informalmente, ha tenido conversaciones con los seremis, pero en ningún caso han tomado ningún tipo de definiciones, cuestión que insiste, no le corresponde.



Marcelo Castro Bustamante
marcelo.castro@diarioconcepcion.cl

“Chile se transformará en un nuevo Vietnam heroico si la sedición pretende enseñorearse de nuestro país. La fuerza del pueblo, compañeros, hay que utilizarla como se utilizó en el paro de octubre: el paro empresarial, el paro de los capitalistas, fue aplastado por la clase obrera. A nuestro juicio, compañeros, el golpe reaccionario se ataja golpeando al golpe. No se ataja conciliando con los sediciosos”.

Esas fueron las palabras que pronunció Carlos Altamirano el 9 de septiembre de 1973, dos días antes del Golpe Militar. Palabras que, a la luz de los hechos, terminarían marcándolo por el resto de su vida, explicando muchas de sus decisiones hasta el momento de su muerte, el 19 de marzo pasado, a los 96 años de edad.

Y es que quien se desempeñó como secretario general del Partido Socialista durante la Unidad Popular, debió lidiar con el estigma de ser considerado, por algunos miembros de la izquierda chilena, como quien instigó a la milicia a concretar la toma del poder por la Junta Militar.

Esas palabras, según Carlos Ominami, llevaron a que Altamirano “asumiera la condición de chivo expiatorio de todas las culpas de la izquierda”, expresó en Tele13 Radio. Con el retorno de la democracia, el otrora líder, decidió salir de la palestra pública y se mantuvo firme en un ostracismo autoimpuesto, que sólo rompió en abril de 2016, para los funerales de

TRAS DECESO OCURRIDO EL FIN DE SEMANA

Socialistas locales recuerdan la figura de Carlos Altamirano

Quien fuera presidente del PS durante el Gobierno del Presidente Allende y el hombre más buscado tras el Golpe, tuvo una fractura con el partido al mostrarse como el primer “renovado” y marcar distancia con la Urss. Al retorno de la democracia prefirió el ostracismo, pero pese a su silencio, siguió siendo un referente dentro de su partido.

Patricio Aylwin.

En el Bío Bío, los militantes del Partido Socialista lamentaron la pérdida. El senador José Miguel Insulza, de visita en la Región, lamentó no estar presente en el homenaje realizado por la tienda en la capital.

Otro de los que no pudo estar presente fue el diputado Jaime Tohá, quien conoció de cerca al dirigente, a raíz de su cercanía con su hermano José Tohá, quien fue detenido y muerto a causa de las torturas infringidas al inicio de la Dictadura. “Yo los veía con frecuencia, hicieron una labor destacadísima y le tocó sufrir como pocos la represión militar.

Tuvo un coraje muy grande, ya que en el exilio asumió las características de un mundo que estaba cambiando y que apuntaron a un PS moderno”, comentó el diputado.

El jefe de bancada de los diputados socialistas, Manuel Monsalve, consideró que es una de las figuras relevantes en la historia del partido. “Muchos lo recordarán por su rol como secretario general del PS, que marcó una línea que todavía genera polémica. También contribuyó con las ideas y en la reconfiguración del PS en la democracia en pensamientos que ahora son inseparables”.

Ex el seremi de Gobierno, Enrique Inostroza, aseguró que Altamirano fue y será una figura para el socialismo chileno. “Su capacidad intelectual que le permitió llegar a ser el máximo dirigente del PSCH antes del golpe y liderar lo que es conocido como el proceso de renovación socialista. Su responsabilidad política se plasma en su autoexilio de la vida política nacional, la que además permitió la generación de nuevas voces en el socialismo en Chile”.

OPINIONES

Twitter @DiarioConcepcion
contacto@diarioconcepcion.cl

COLUMNA

Dr. Cristián Medina Valverde
Instituto de Historia
USS



Altamirano, el PS y la RDA

Este domingo 19 de mayo falleció Carlos Altamirano, figura consular del socialismo criollo, diputado, senador, secretario general del PS y sindicado como el gran responsable del fracaso del experimento allendista abruptamente cancelado la madrugada del 11 de septiembre de 1973.

Se convirtió en uno de los hombres más buscados por el régimen militar, por lo que pasó a la clandestinidad, ocultándose de casa en casa. Gracias al apoyo del gobierno de Erich Honecker (RDA), a través de Ministerium für Staatssicherheit, más conocido por su abreviatura Stasi, se preparó su salida de Chile, la que tuvo tintes cinematográficos. La primera escala fue Argentina para luego dirigirse a Cuba donde fue recibido por Fidel Castro, días después se trasladó a la RDA donde vivió hasta 1979 para luego mudarse a Francia donde inició una profunda revisión ideológica partidaria.

Así como Altamirano, muchos connotados políticos chilenos vinculados a la izquierda chilena fueron recibidos en Alemania oriental tras el golpe de Estado de 1973, sintieron con el régimen de Partido-Estado imperante en la RDA una gran afinidad ideológica hasta que experimentaron de primera mano la vida cotidiana de las sociedades comunistas.

La cúpula del PS instaló ahí su centro de operaciones y se crearon una serie de organizaciones para difundir las actividades que realizaba la comunidad de exiliados chilenos en la RDA. Además, ese país entregó ayudas y préstamos para facilitar la instalación de los chilenos patriotas, así que la RDA estuvo a la vanguardia de la Solidarität mit Chile.

Esta “reciprocidad política” o “fidelidad emocional” (Nibelungentreue) fue una de las razones esgrimidas por un sector de la izquierda chilena cuando se produjo el denominado “caso Honecker”, en pleno período de recuperación democrática y de transición política durante el mandato de Patricio Aylwin. Para el PS la forma más adecuada para resolver el asunto era concederle asilo político en nuestro país al ex dictador de la RDA, ese era su ideal. Hasta ese momento ningún problema de política interna había llevado al PS y a la DC a discrepar tan evidente y públicamente.

La situación permitió evaluar el significado y el peso real que tuvo internamente la memoria sobre la forma en que Erich Honecker ayudó a los exiliados chilenos dentro de los cuales hubo importantes líderes del PS, algo de la cual también se ha preocupado la literatura a través de obras como las de Carlos Cerda con Morir en Berlín, Escrito con L; o la de Juan Forch, Las dos orillas del Elba.

Política

SERÁ INGRESADO A LOS PROGRAMAS EN LOS PRÓXIMOS DÍAS

Mineduc incorporará educación sexual desde 5° básico

Con esto pretenden frenar las altas cifras contagio del VIH y enfermedades de transmisión sexual. Desde los colegios reconocen falencias en los programas y esperan que se considere su opinión en los enfoques.

Marcelo Castro Bustamante
marcelo.castro@diarioconcepcion.cl

El Ministerio de Educación en conjunto con Salud anunciaron un proyecto de ley que establece modificaciones al actual currículum.

Este cambio señala que los colegios deben comenzar a impartir clases desde 5° básico y no desde 1° medio, como ocurre actualmente, ya que hacerlo desde este nivel

100
casos de VIH
se registraron durante 2017
en personas entre 10 y 24
años en la Región del Bío Bío.

es llegar tarde, dijo la ministra Marcela Cubillos.

De acuerdo al seremi de Educación en el Bío Bío, Fernando Peña, con este cambio se busca actualizar y adelantar algunos elementos que se encuentran incorporados dentro de los planes. "Buscamos prevenir y adelantarnos a una situación preocupante, como el contagio del VIH que ha aumentado en la pobla-



FOTO: ISIDORO VALENZUELA M.

ción escolar. Es necesario abordarlo desde la sala de clases con elementos de identidad, autocuidado, prevención, entre otros. Estos son necesarios hoy".

Según cifras del Ministerio de Salud, durante 2017 se registraron 100 casos de VIH en personas entre 10 y 24 años en la Región.

En tanto, la directora del Colegio España, Ema Asenjo, comentó que es valorable una propuesta de este

tipo, y que ellos ya han implementado charlas entre otras actividades. "Hacemos charlas y actividades, pero no clases. Tenemos que ver cómo nos resulta el cambio, ya que no se ha hecho y depende del enfoque que se dé, si se toma de algo natural no habría problema, además del profesor que lo aplique".

OPINIONES

Twitter @DiarioConce
contacto@diarioconcepcion.cl

NUEVA LEY DE PAGO A 30 DÍAS

CUANDO REMAMOS EN LA MISMA DIRECCIÓN CHILE SE PONE EN MARCHA

Ahora las PYMES podrán avanzar, crecer, crear más y mejores empleos.

Desde hoy el pago será a 60 días.
A partir del 16 de Febrero de 2021 será a 30 días.

Chile
en marcha



Ministerio de
Economía,
Fomento y
Turismo

Gobierno de Chile

FOTO: CONTEXTO AGENCIA UNO

Ciudad



Evalúan querrela por nuevo atentado incendiario en Tirúa

Un presunto ataque incendiario se registró durante la madrugada en Tirúa, provincia de Arauco. Dos casas resultaron quemadas, lugar en que Carabineros, según confirmó la gobernadora de Arauco, María Bélgica Tripailaf, en-

contraron impactos de bala.

El intendente, Sergio Giacaman, aseveró que están a la espera de los antecedentes que pueda aportar la PDI, no descarta interponer una querrela por el nuevo hecho de violencia.

Ximena Andrea Valenzuela Cifuentes
ximena.valenzuela@diarioconcepcion.cl

QUIERO MI BARRIO INICIÓ PROGRAMA DE RECUPERACIÓN DE ESPACIOS PÚBLICOS

Remodelación Paicaví vivirá su mayor intervención en décadas

Se realizará una fase de diagnóstico, que tomará 8 meses, para determinar las obras que realizarán en los siguientes 43 meses. Seguridad es prioridad de vecinos.

Áreas verdes, equipamiento comunitario, sectores de circulación e infraestructura son parte de las obras que vecinos de la Remodelación Paicaví podrán desarrollar en el lugar gracias a la intervención que hará el programa Quiero Mi Barrio.

La iniciativa, que fue dada a conocer por el intendente, Sergio Giacaman, tras reunirse con dirigentes del sector, pretende definir en conjunto con los vecinos las mejoras urbanísticas que se ejecutarán buscando mejorar su calidad de vida, por ejemplo, realizando obras en sitios eriazos.

En tanto, James Argo, seremi de Vivienda y Urbanismo, afirmó que para realizar la intervención al polígono histórico primero se hará un diagnóstico, con una asistente social que consultará los vecinos las propuestas e inquietudes, contemplando no sólo obras, sino también capacitaciones que los vecinos consideren como prioritarios para su desarrollo.

Explicó que para desarrollar el proyecto, que se prolongará por tres años, cuentan con un presupuesto asignado de \$788 millones, pero que se podría trabajar de manera intersectorial con otros ministerios para aumentar el monto y las obras.

Para María Eugenia Álvarez, presidenta de la Junta de Vecinos Remodelación Paicaví, la iniciativa constituye un sueño cumplido, pues, según dijo, desde 2015 están luchando para realizar un plan de recuperación del lugar que permita disminuir los focos de delincuencia, microtráfico y asaltos a los que se ven expuestos, principalmente, estudiantes y adultos mayores que transitan por el sector.

Agregó que esperan contar con áreas verdes, juegos para niños y una buena iluminación. "Todo para que los vecinos puedan aprovecharlo (...) por ahora la mayoría pasa encerrado, sobre todo, los niños".

De hecho, la agrupación ya cuenta con el apoyo de tres arquitectos, vecinos del sector, con los que se busca no sólo revitalizar el lugar, sino también, según Manuel Suazo, uno de los profesionales a cargo, conciliar la demanda de espacios para estacionamientos.

El programa, que tiene una ejecución total de 42 meses, cuenta de una primera fase de diagnóstico que tomará ocho meses donde se definirán las obras a realizar, las que, según las autoridades, potenciarán las realizadas en 2007 por el Quiero Mi Barrio en la Plaza Condell.



FOTO: INTENDENCIA DEL BÍO BÍO

rando áreas verdes, espacios de juegos y comunes que después de lo que pasó en Eleuterio Ramírez, con la serviteca, vemos que están en peligro".

Destacó que la remodelación en su conjunto tiene un alto valor patrimonial, porque está arraigado en el "imaginario colectivo no sólo de los vecinos que viven en el lugar, sino en todo Concepción, vinculada a calles importantes como Paicaví, Los Carrera y Bulnes".

Aseveró que la intervención debe incluir un rescate de espacios públicos, de tal forma, que inviten a ser ocupados y, sobre todo, respetando el trazado original del conjunto.

Serviteca

La construcción de una serviteca en un área verde de la Remodelación Eleuterio Ramírez, más conocida como Paicaví, ha generado molestia entre los vecinos.

Hilda Ceballos, presidenta de la Junta de Vecinos 16 Remodelación Concepción, comentó que la construcción les ha afectado mucho, no sólo porque se realizó en un área verde que por más de 40 años cuidaron los vecinos, sino también por las consecuencias que implican las faenas: ruidos, polvo y un cierre perimetral que reduce el tránsito de los vecinos y genera inseguridad.

Ceballos adelantó que presentaron un nuevo recurso de protección, buscando que se detenga la construcción, pues la empresa no ha realizado reuniones con los vecinos tendientes a instaurar medidas de mitigación.

Con respecto al tema el intendente aseguró que la venta del paño y las obras en cuestión se encuentra determinada por el regulador.

En tanto, Argo recordó que se generó un protocolo para evitar ese tipo de situaciones en caso de ventas de nuevos paños.



FOTO: ARQUITECTÓNICA DE CONCEPCIÓN

BLOQUE EN REMODELACIÓN

Paicaví que se realizó bajo la dirección de la Cormu.

Ícono moderno

Para el arquitecto Luis Darmendrail la Remodelación Paicaví, fue un proyecto ícono de la arquitectura moderna en Concepción.

"Ambos conjuntos (Remodelación Concepción y Eleuterio Ramírez) representan políticas habitacionales que ya no existen, muestran cómo se hace una vivienda digna, de buena calidad constructiva. Esto habla muy bien de las políticas de la Corvi (Corporación de la Vivienda) y la Cormu (Corporación de Mejoramiento Urbano), enfocadas en la comunidad y el espacio público, incorpo-

OPINIONES

Twitter @DiarioConce
contacto@diarioconcepcion.cl

Ciudad

Estudiantes participaron en jornada de capacitación en salud



FOTO: MINSAL

Más de 120 escolares de educación secundaria y duplas psicossociales de 14 establecimientos de Concepción, fueron parte de la primera jornada de Educación Sanitaria, Promoción y Prevención de la Salud, organizada por la seremi de Salud y Obstetricia UdeC y que contó con la participación del Senda, Injuv y el Colegio de Matronas de Chile.

La iniciativa tuvo como objetivo

120

jóvenes de educación secundaria participaron, tras alianza de la Seremi de Salud y Obstetricia UdeC.

fortalecer el autocuidado educacional, permitió abordar conteni-

dos como VIH/Sida, Estilos de Vida Saludable, Uso de Medicamentos y Prevención de Drogas y Alcohol.

Sobre los alcances que tuvo la jornada, el seremi de Salud del Bío Bío, Héctor Muñoz, precisó que este tipo de iniciativas permiten instalar políticas públicas de mejor forma en torno a la salud.

“Lo que impacta ciertamente en una reducción de la carga sanitaria a nivel local y descomprimiendo la demanda de atención clínica y uso de camas en redes asistenciales” declaró.

Mauro Álvarez S.

mauricio.alvarez@diarioconcepcion.cl

Si bien el Plan Invierno comienza la segunda quincena de junio, a raíz de la “masa de aire frío de origen polar” dada a conocer por la Dirección de Meteorológica de Chile, que afectará durante esta semana a la zona centro-sur, el Ministerio de Desarrollo Social implementará en la Región una política de emergencia en protección de las personas en situación de calle.

Así lo dio a conocer el seremi de la cartera, Alberto Moraga quien indicó que “ante la ola de frío que se viene para estos días, teniendo en claro que no podemos contar con el plan invierno y código azul, hemos conversado con nuestros ejecutores para poder llevar a cabo a través de nuestros colaboradores privados, como es Nuevo Milenio, Catim y el Hogar de Cristo, medidas precautorias esta semana, donde incluso, habrá temperaturas bajo 0, en algunas zonas”.

Sobre el por qué no se puede contar con el Plan Invierno y Código Azul, antes de junio, Moraga precisó que “entre más tarde le demos el vamos al Plan Invierno, tenemos la posibilidad de abarcar más tiempo, esto teniendo en cuenta que son 135 días, abarcaríamos hasta el 15 de octubre en promedio, tiempo en el que tenemos las temperaturas más bajas en el Bío Bío”.

Medidas precautorias

Se considera contar con los centros en un horario más extendido, para poder dar abrigo a las más de 1.100 personas en situación de calle, concentrados principalmente en la intercomuna del Gran Concepción, es decir en Concepción y Talcahuano.

Ahora en cuanto a los 59 niños en la misma situación, dado a conocer hace unas semanas, el seremi de Desarrollo Social, detalló que “implementaremos Rutas de Proximidad en las inmediaciones de los centros del Sename o en los puntos calle detectados, donde pernoctan esporádicamente, devolviéndolos a los hogares o con sus familias, si están las condiciones para hacerlo”.

En la misma línea, el intendente Sergio Giacaman, señaló que “el código azul se implementará a partir de junio, pero en esta semana tomaremos las medidas para evitar lamentar algu-



FOTO: RAPHAEL SIERRA P.

PLAN DE CONTINGENCIA

Refuerzan protección a personas en situación de calle ante ola de frío

Se prevén temperaturas que podrían alcanzar los 0° en la Región. Se intensificará apoyo en los albergues de la zona, como en el bus “La Misericordia”, que ya está en operaciones.

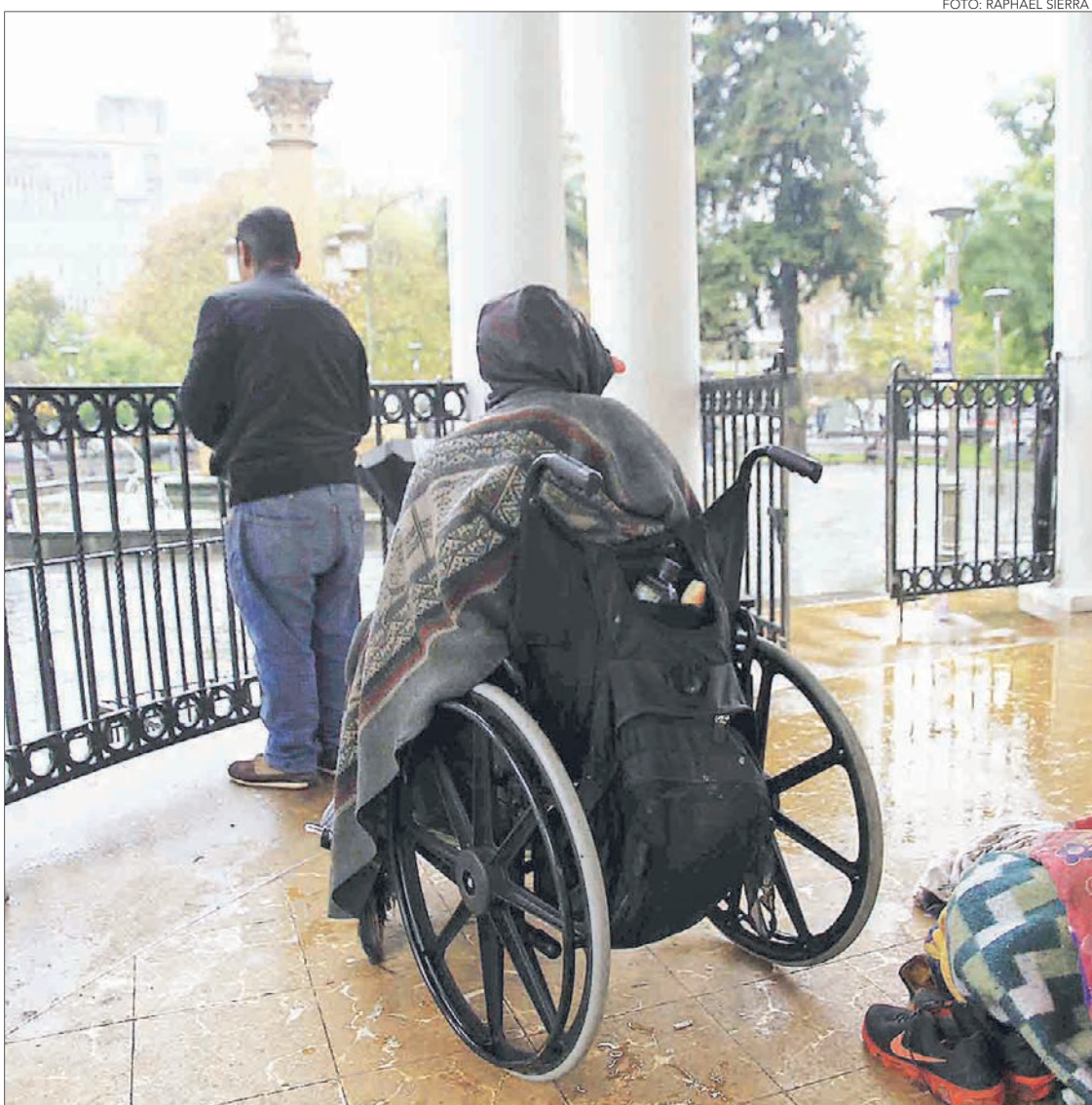
na situación a raíz de la ola de frío, esto ya que, en lo personal me preocupa que las personas en situación de calle tengan la debida atención, sobre todo, cuando existen efectos de la naturaleza que los afecta”.

Albergue Móvil

En funcionamiento desde el 15 de mayo, el programa Albergue Móvil “La Misericordia”, presta cobijo a las personas en situación de calle.

Sobre la iniciativa que por tercer año lleva a cabo el Arzobispado de Concepción y que se extenderá hasta diciembre de este año en el frontis de la Catedral, para el monseñor Chomali, “con este servicio, las personas en situación logran darle otro sentido a su vida. Este es un espacio para que las personas puedan encontrar una acogida y encontrarse con otros que están preocupados por ellas, y poder atender sus necesidades básicas”, comentó.

El bus que funciona todas las noches, de lunes a viernes, donde se le ofrece café o alguna otra bebida caliente, comida y ducha, en el caso de ser necesario, para el coordinador del voluntariado Ángelo Lagos, “este funciona gracias al apoyo organizado de instituciones educativas (numerosos colegios de la zona han comprometido grupos de alumnos y profesores) como también de otras instancias o algunas universidades”.

En tanto, para el ex voluntario y actual monitor de cada noche, Miguel Muñoz esta es una experiencia de vida, puesto que “el clima que se vive durante todas las noches es de mucha alegría y acogida. Ellos (usuarios) son respetuosos con los voluntarios, con los tíos; conocen bien las reglas del albergue y ayudan a que el resto las respete”, argumentó.

Esto, ya que generalmente son cerca de 70 las personas en situación de calle que llegan hasta este lugar. “Sin los voluntarios, creo, este servicio no funcionaría, porque los monitores no podríamos atender todo, no daríamos a abasto por el volumen de personas que llega, también permite que los usuarios se sientan más acompañados y acogidos”, afirmó Muñoz.

OPINIONES

Twitter @DiarioConcepcion
contacto@diarioconcepcion.cl

Economía & Negocios

INACER	
Octubre-diciembre	3,8%
IPC	
Abril	0,3%
Anual	2%
TPM	
Desde 31/01/2019	3,0%

UNIDAD DE FOMENTO	
\$27.735,73	
UTM MAYO	
\$48.595,00	

BOLSAS DE VALORES					
Ipsa	4.915,33	-0,21%	Igpa	25.131,26	-0,22%
MONEDAS EXTRANJERAS					
Dólar Observado	\$697,23		Euro	\$778,68	
COMMODITIES					
Celulosa NBSK (US\$/Ton)	1.050		Cobre (US\$/libra)	2,71	
H. de pescado (US\$/Ton)	1.580		Petróleo(US\$/libra)	63,18	



FOTO: GRUPO ETCHEVERRY

Junio

A contar del próximo mes la aplicación estará activada en Concepción.

todo el mundo conozca", declaró.

La compañía se fundó en 2011 y forma parte del grupo Free Now, empresa conjunta entre BMW y Daimler.

Beat hoy funciona no sólo en Atenas (Grecia), sino que también en Lima (Perú), Santiago (Chile), Bogotá, Medellín, Cali (Colombia) y Ciudad de México (México).

Legislación

Al representante de los taxistas de Concepción no le sorprende que lleguen al sur de Chile.

"Para ellos es un buen negocio, en las formas que operan", criticó Pino, quien espera que el proyecto de ley que busca emparejar la cancha llegue a buen puerto y de manera oportuna.

"El peor escenario para nosotros es que no se legisle", sentenció Pino. Por ende, desea que se acepte que todos los vehículos que circulan con estas aplicaciones tengan la obligación de tener un color determinado, al igual que los taxis.

El dirigente igualmente hizo el siguiente análisis: "Se nos ha congelado en más de una vez el parque vehicular con la finalidad de que no se genere congestión y contaminación, pero con estos sistemas parece que hubiera una excepción".

Es por ello que está confiado en que los senadores darán el apoyo necesario para defender los puestos de trabajo que siempre cumplieron con la normativa vigente y que se someten a una serie de fiscalizaciones.

"La idea es que si alguien quiere dedicarse a esto, lo haga de igual a igual. Si quiere trabajar en la aplicación, que tenga certificación de conductor profesional y que el móvil tenga un color característico. La idea es emparejar la cancha", aclaró Pino, quien destacó que para el Mundial de Rally se destacaron, ya que muchos taxistas pudieron comunicarse bien con los extranjeros tras las capacitaciones de inglés impulsadas por Sernatur Bío Bío.

OPINIONES

Twitter @DiarioConce
contacto@diarioconcepcion.cl

Felipe Placencia Soto
felipe.placencia@diarioconcepcion.cl

Si Uber y Cabify tuvieron rechazo por parte de los conductores de taxis del Gran Concepción, la llegada de Beat tiene el mismo recibimiento.

"Se trata de plataformas que funcionan ilegalmente, de ahí que se esté impulsando la nueva legislación al respecto", aseguró el presidente del Sindicato de Taxistas de Concepción, Héctor Pino.

La nueva propuesta, que tiene sede en Atenas, Grecia, suena bastante prometedora: los primeros 1.500 choferes podrían ganar hasta \$525.000 a la semana.

Entonces, sumando, alguien que quiera dedicarse a tiempo completo podría llegar fácilmente a los \$2 millones al mes.

Junio

De acuerdo a Beat Chile, la puesta en marcha de sus operaciones en la zona está programada para junio de este año, partiendo por Valparaíso, la Serena y luego en Concepción.

FUERTE ARREMETIDA DE EMPRESA CON SEDE EN ATENAS

APP de viajes Beat llega a Concepción y taxistas la declaran ilegal

La nueva plataforma llega con la promesa de que los primeros 1.500 conductores podrían ganar \$2 millones al mes. Para el presidente del Sindicato de Taxistas, Héctor Pino, la normativa que se discute en el parlamento es clave para regular este segmento.

El general manager de la compañía, Christopher Banfield, explicó que el desafío es replicar lo que se ha logrado en otros países como

Perú, Colombia y México, donde la extensión del servicio se expandió rápidamente entre las ciudades. "Queremos ser ese *player* que



Charles Araya Véliz
Director de Ingeniería Civil Industrial
Universidad San Sebastián

UNIVERSIDAD SAN SEBASTIÁN

CONOCIMIENTOS Y EXPERIENCIA

LAS VENTAJAS DE EMPRENDER EN LA TERCERA EDAD

La experiencia, conocimientos y medios financieros otorgan facilidades para iniciar y gestionar un negocio, lo que aumenta la inclusión social y potencia la capacidad innovadora de la economía regional gracias al empleo de capital humano y social de individuos maduros.

El último boletín trimestral del Instituto Nacional de Estadísticas (INE), referente al empleo en la Región del Biobío, destaca que los tramos etarios con mayor incidencia fueron los segmentos de 50 -64 años en que aumentó 7.2%, seguido del segmento de 65 años y más que se incrementó en 17.7% en doce meses. Fenómeno que refleja que se están brindando oportunidades laborales para este grupo etario.

Lo anterior tiene relevancia si consideramos que, según las proyecciones para el año 2050, un cuarto de la población superará los 65 años en nuestro país. Esto implica una gran tensión sobre el mercado del trabajo dado que existirá una interesante oferta de capital humano activo y autovalente con muchas capacidades y cuyas competencias esenciales están sustentadas en su experiencia que en el tiempo se ha transformado en conocimiento y, por lo tanto, en capital intelectual. Son personas que demandarán oportunidades laborales para proseguir con su aporte al desarrollo del país.

Lo anterior pone en alerta una potencial alza de la tasa de presión laboral producto de la incorporación de la tercera edad en la búsqueda de trabajo. Para enfrentar esto será necesario contar con políticas públicas e iniciativas del sector privado que no solo propicien oportunidades de empleo, sino también sustenten un aumento de la actividad emprendedora de la tercera edad. Esta opción se debe transformar en una alternativa viable, positiva y atractiva que aliente la intención emprendedora de este cada vez más importante y numeroso segmento.

Se trata de un segmento en que la edad genera valor producto de su experiencia, conocimientos y medios financieros aumentando la inclusión social y potenciando la capacidad innovadora de la economía regional, pues se logra



emplear el capital humano y social de individuos maduros que poseen herramientas claves para iniciar y dirigir un negocio en comparación a personas más jóvenes.

Se podría pensar que las iniciativas de estas personas están supeditadas a retornos de más corto plazo considerando que son emprendimientos tardíos, cuyo enfoque estará en aprovechar burbujas de emprendimiento que permitan un rápido crecimiento sustentado por mayores niveles de experiencia técnica, industrial y de gestión superior, la presencia de sólidas redes personales y una base de activos financieros más consolidada para enfrentar un emprendimiento.

Desventajas

Las desventajas naturales en los individuos son niveles más bajos de salud, energía y productividad. A lo anterior debemos agregar el valor que

atribuye la sociedad al envejecimiento productivo que puede afectar la percepción del individuo con respecto a sus propias capacidades para ejecutar un emprendimiento. Es posible que se modifique su conducta emprendedora debido a la influencia de las normas subjetivas que son parte del constructo de la teoría del comportamiento planificado (Ajzen, 1991), donde los círculos más cercanos como la familia, amigos y redes profesionales pueden influir positivamente o negativamente sobre la intención emprendedora en especial a edades tardías.

En ese sentido, es fundamental aumentar la conciencia positiva de los potenciales emprendedores de la tercera edad, cautelando el debido equilibrio entre las personas que son empujadas ("push") a emprender producto a la falta de opciones de empleo atractivas, el factor edad,

prácticas discriminatorias en el reclutamiento, promoción y capacitación, variables me-

diadoras que se relacionan con este constructo específico y aquellos emprendimientos ("pull") que nacen de iniciativas propias reguladas por el propio individuo con profunda convicción de que su rendimiento empresarial se sustentará con la experiencia acabada de su ámbito laboral, conocimientos y medios financieros suficientes para emprender en iniciativas exitosas y de alta valoración social y económica.

En este segmento de personas maduras, con este gran potencial, es primordial y estratégico activar su espíritu emprendedor para que permanezcan económicamente activas, participativas, influyentes sobre la realidad económica impactando no solo en mantener su estilo de vida, sino que también demostrar

que son un segmento de la sociedad que contribuirá fuertemente al desarrollo.

En la Región del Biobío, de acuerdo a datos del INE, los emprendedores senior corresponden solo al 9% de participación. Esta realidad demuestra que aún se debe hacer mucho para implementar estrategias que propicien el espíritu emprendedor de este importante capital humano maduro, dueño de un importante activo como es el conocimiento. Con lo anterior se garantiza una gestión dinámica de los recursos, creando y cimentando ventajas competitivas con mayor rapidez que otras empresas, operando a plenitud su experiencia y prudencia en los negocios que emprendan y aportando con firmeza al bienestar económico y social del país.

SUELDazos
\$2.000.000
1, 5, 10 y 20 Años

RESULTADOS 19 MAYO 2019
POZO MILLONARIO SORTEO N°300*

01 05 11
12
16
22
25

N° de la Suerte **2**

ESTE MIÉRCOLES 22 MAYO 2019
SORTEO N°301

\$2.290 MILLONES

Total estimado a repartir entre todas las categorías y juegos adicionales Al fin le Achunté. *Incluye opciones promocionales.

INFORMATE EN DETALLE EN LOTERIA.CL

BOLETO
Lotería
El primer juego de azar de Chile

PRÓXIMO SORTEO
SORTEO N° 2.384
DOMINGO 26 DE MAYO DE 2019
\$2.086 millones
MONTO ESTIMADO A REPARTIR ENTRE TODOS LOS PREMIOS DE BOLETO

SORTEOS: Miércoles Domingo Viernes
23:00hrs 22:30hrs

Sorteos Vivo.cl

*Los resultados oficiales son los que Lotería entrega a sus Agentes a través de los terminales de juegos instalados en las Agencias Oficiales. El derecho a cobrar los premios caduca a los 60 días desde la fecha del sorteo.

Economía & Negocios

TRICIMOTOS ELÉCTRICAS DE CARGA OFRECEN UNA VARIEDAD DE VENTAJAS RESPECTO DE LOS TRADICIONALES FURGONES

La electromovilidad “cargo” llega a la Vega de la mano del banco de alimentos

Vehículos eléctricos con capacidad de 800 kilos gastan \$ 300 por 100 kilómetros recorridos con energía limpia. Proveedor detalla las ventajas de los 10 modelos chinos homologados que ofrece actualmente.

Edgardo Mora Cerda
edgardo.mora@diarioconcepcion.cl

La electromovilidad “cargo” llegó a la Vega Monumental de la mano del Banco de Alimentos Bío Bío Solidario ubicado al interior del recinto.

Se trata de una tricimoto eléctrica que traslada las donaciones que realizan los locatarios al espacio que cedió la Vega Monumental para almacenar y redistribuir los alimentos a organizaciones sin fines de lucro.

“Nuestra corporación apuesta por un modelo de trabajo sustentable y amigable con el medio ambiente, por ello cuando en el año 2017 pensamos en un vehículo de carga para rescatar las frutas y verduras no comercializables de Vega Monumental, la primera opción fue la electromovilidad. Fuimos pioneros en traer este tipo de transporte carga, y hoy ya compramos el segundo vehículo, que cuenta con mayor capacidad y entrega mejores condiciones de seguridad y protección a nuestro rescatista de alimentos”, destaca Felipe Bravo, presidente del Banco de Alimentos Bío Bío Solidario.

Bravo detalla además que “la inversión realizada bordea los dos millones de pesos e implica autonomía de trabajo sin necesidad de combustibles fósiles; ahorros en costos de trabajo diario ya que son \$300 por carga eléctrica diaria aproximadamente; mayor flexibilidad de trabajo en lugares confinados y una capacidad de carga adecuada a la necesidad”.

Características del vehículo

De acuerdo con Bravo, el valor del vehículo fue de \$1.790.000 + IVA y cuenta con un motor diferencial dual de 60v a 1000w además de 5 unidades de baterías de 12V donde según el tipo de batería tiene un rendimiento de 30/40 kms. con una unidad de 38Ah, o 55/65kms. con una de 45 Ah y de 90/100 kms. con una de 120 Ah.

La velocidad máxima llega a los 35 kms. por hora; posee capacidad de 1 persona además de la carga que en este caso llega hasta 400 kgs.



FOTOS: CAROLINA ECHAGÜE M.

FRASE



“Nuestra corporación apuesta por un modelo de trabajo sustentable y amigable con el medio ambiente”.

Felipe Bravo, presidente Banco de Alimentos Bío Bío Solidario.



“Contamos con más de 40 modelos, pero son 10 los que más se venden, como es el caso del Truck R 3”.

Andrés Álamos, Socio de Smartcargo.



MODELO TRUCK R3 Es el que adquirió el banco de alimentos para ser usado en la Vega Monumental de Concepción.

Los modelos más vendidos en Bío Bío

De acuerdo con Andrés Álamos de smartcargo los modelos Truck R3 y el Pull J6 han sido los más requeridos en la Región del Bío Bío.

el tiempo de recarga es de 6 a 8 horas para las baterías de 38 Ah y 45Ah; mientras que es de 10 a 12hrs. para las baterías de 120Ah.

Otros modelos homologados

Andrés Álamos, socio de Smartcargo, proveedor del banco de alimentos, explica que “contamos con más de 40 modelos, pero son 10 los que más se venden, como es el caso del Truck R 3 que es el que ocupa Correos de Chile y es de los

que ahora está usando Al Gramo, Mr. Jeff y Starken por flotas. Otro modelo que se vende mucho es el Foodtruck para emprendimientos, en total calculo que hemos vendido cerca de 20 carritos de este tipo en Bío Bío”.

Álamos comenta también que “otro de los que más hemos vendido en la Región es el Pull J6 que es una moto con Pick Up que tiene capacidad de transportar una carga de 800 kilos sin problemas y lo ocupan mucho en los campos y su valor es de \$ 1.900.000 +IVA”.

De acuerdo con la positiva experiencia del banco de alimentos se trata de una oportunidad de ahorro. Para más detalles puede visitar el sitio www.smartcargo.cl.

OPINIONES

Twitter @DiarioConce
contacto@diarioconcepcion.cl

RESULTADOS

SORTEO N° 2.175
FECHA: 19 / 05 / 2019



01 02 04 05 08 11 13 14 15 17 21 23 24 25

Categorías KINO	Total Categoría	Cantidad de Ganadores	Premio Líquido (*) por Ganador
14 Aciertos	\$ 927.061.791	0	\$ 0
13 Aciertos	\$ 6.838.273	11	\$ 609.228
12 Aciertos	\$ 5.550.000	555	\$ 10.000
11 Aciertos	\$ 12.010.000	6.005	\$ 2.000
10 Aciertos	\$ 18.861.000	31.435	\$ 600



Categoría Número de Cartón	Total Categoría	Cantidad de Ganadores	Premio Líquido (*) por Ganador
Viaje al CARIBE	\$ 3.061.224	1	\$ 3.000.000



01 03 04 05 06 08 09 10 13 14 20 21 22 25

Categoría REKINO	Total Categoría	Cantidad de Ganadores	Premio Líquido (*) por Ganador
14 Aciertos	\$ 396.101.581	0	\$ 0



01 02 03 04 06 07 08 09 14 15 16 18 19 22

Categoría CHANCHITO REGALÓN	Total Categoría	Cantidad de Ganadores	Premio Líquido (*) por Ganador
14 Aciertos	\$ 189.639.181	0	\$ 0



01 02 03 04 06 08 12 14 15 16 19 20 21 23

Categoría COMBO MARRAQUETA	Total Categoría	Cantidad de Ganadores	Premio Líquido (*) por Ganador
14 Aciertos	1 Casa + 1 Auto + Sueldo de \$500.000 por 10 años (1)	0	\$ 0

(1) En caso de existir más de una apuesta ganadora en el sorteo de Combo Marraqueta, los premios correspondientes a Casa y Auto serán considerados con su valor equivalente en dinero y se repartirán equitativamente entre todas las apuestas ganadoras. Los pagos mensuales del sueldo también se dividirán y repartirán de la misma forma. Si el ganador jugó a través de Internet, no se realizará el abono del premio en su cuenta de juegos y deberá ser cobrado exclusivamente en las oficinas de Lotería en Concepción o Santiago.



01 02 03 04 06 08 12 14 15 16 19 20 21 23

Categoría CLUB KINO	Total Categoría	Cantidad de Ganadores	Premio Líquido (*) por Ganador
VIAJE A BUENOS AIRES	\$ 1.020.408	1	\$ 1.000.000

(2) 1 Viaje a Buenos Aires para 2 personas o su equivalente a \$1.000.000 líquido para el ganador. Sorteo domingo de cada semana.



Sorteo 1
01 02 03 08 09 11 12 13 14 15 16 20 23 24

Sorteo 2 - Promocional
01 04 06 08 10 11 13 14 16 19 20 21 22 25

Categoría CHAO JEFE DE POR VIDA \$500.000	Total Categoría	Cantidad de Ganadores	Premio Líquido (*) por Sorteo
Sorteo 1	14 Aciertos	Sueldo de \$500.000 Mensuales De Por Vida, Reajutable. No heredable (3)	0
Sorteo 2 - Promocional	14 Aciertos	0	\$ 0

(3) El premio corresponde a un sueldo de \$500.000 mensuales reajustables por toda su vida. El premio no es heredable. El monto indicado es de referencia y se calcula de la siguiente forma: (Expectativa de Vida - Edad mínima legal para jugar) x 12 Meses x Monto del Sueldo. (95-18) x 12 x \$500.000 = \$462.000.000. En caso de existir más de un ganador en alguno de los sorteos, los pagos mensuales del sueldo se repartirán en partes iguales entre todas las apuestas ganadoras de ese sorteo.



Sorteo 1
01 02 07 08 10 11 14 17 18 19 21 22 23 25

Sorteo 2 - Promocional
03 05 06 07 09 10 12 16 17 18 19 21 22 23

Categoría CHAO JEFE DE POR VIDA \$1.000.000	Total Categoría	Cantidad de Ganadores	Premio Líquido (*) por Sorteo
Sorteo 1	14 Aciertos	Sueldo de \$1.000.000 Mensuales De Por Vida, Reajutable. No heredable (4)	0
Sorteo 2 - Promocional	14 Aciertos	0	\$ 0

(4) El premio corresponde a un sueldo de \$1.000.000 mensuales reajustables por toda su vida. El premio no es heredable. El monto indicado es de referencia y se calcula de la siguiente forma: (Expectativa de Vida - Edad mínima legal para jugar) x 12 Meses x Monto del Sueldo. (95-18) x 12 x \$1.000.000 = \$924.000.000. En caso de existir más de un ganador en alguno de los sorteos, los pagos mensuales del sueldo se repartirán en partes iguales entre todas las apuestas ganadoras de ese sorteo.

(*) Según DS 1.114 de Hacienda, todos los premios mayores tienen una deducción de 2% a favor del Agente vendedor.

Los resultados oficiales son los que Lotería entrega a sus Agentes a través de los terminales de juegos instalados en las Agencias Oficiales. El derecho a cobrar los premios caduca a los 60 días desde la fecha del sorteo.

INFORMATE EN DETALLE EN LOTERIA.CL
Síguenos en:



PRÓXIMO SORTEO



SORTEO N°: 2.176 MIÉRCOLES 22/05/2019

\$4.700
MILLONES

Total estimado a repartir entre todas las categorías y juegos adicionales Kino

\$1.100
MILLONES

Total estimado a repartir entre todas las categorías Kino

\$480
MILLONES

Estimado a repartir

\$230
MILLONES

Estimado a repartir



\$462
MILLONES

Sorteo 1 : Sueldo de \$500.000 Mensuales De Por Vida, Reajutable. No heredable (3)

\$462
MILLONES

Sorteo 2 - Promocional : Sueldo de \$500.000 Mensuales De Por Vida, Reajutable. No heredable (3)



\$924
MILLONES

Sorteo 1 : Sueldo de \$1.000.000 Mensuales De Por Vida, Reajutable. No heredable (4)

\$924
MILLONES

Sorteo 2 - Promocional : Sueldo de \$1.000.000 Mensuales De Por Vida, Reajutable. No heredable (4)



1 Casa + 1 Auto + Sueldo de \$500.000 por 10 años (1)



VIAJE AL CARIBE



1 Viaje a Buenos Aires para 2 personas o su equivalente a \$1.000.000 líquido para el ganador. sorteo domingo de cada semana (2)

Miércoles Domingo 22:30 hrs.



Cultura & Espectáculos

Ricardo Cárcamo Ulloa
ricardo.carcamo@diarioconcepcion.cl

Letras con fuerte sentido de identidad local, que critican temas contingentes como el poder, la salud mental y la educación. Todo en ocho canciones, que forman parte de "Fuego", el primer disco de la banda local What The Funk Discogollos.

El grupo compuesto por Tito Arias, Felipe Linco (voces), Ian Cavieles (guitarra), Franco Sanhueza (bajo) y Matías Sylvester (batería), dio a conocer su nuevo material, realizado principalmente vía autogestión. Si bien no tienen presentaciones agendadas de momento, el sábado pasado mostraron este trabajo en La Guarida del Lobo en Chiguayante, donde tocaron junto a las bandas Suleim Glass de Chillán y Funk Shot de Concepción.

Desde la agrupación, comentaron que "en cuanto a lo musical, el disco es un reflejo del estilo de la banda, con un sonido bastante orgánico. La mayor parte de las canciones fueron grabadas tocando en simultáneo, para representar de mejor forma la experiencia de ver al grupo en vivo, para que no haya mayor diferencia entre lo que uno escucha en el álbum y lo que se vive cuando nos ven en algún show".



"FUEGO" SE TITULA SU PRIMER LARGA DURACIÓN

Grupo What The Funk Discogollos lanzó disco

Ocho canciones, que mezclan funk, hip hop y rock, incluye la producción de la banda penquista.

Disponible en varias plataformas

El disco se puede encontrar en Spotify, iTunes, Apple Music, YouTube, Google Play, Tidal, Claro Música y Deezer.

El diseño de la portada del trabajo, cuyo primer sencillo es "DK", estuvo a cargo de los artistas María José Silva y Óscar Navarrete, quienes se encargaron de plasmar el concepto central del disco.

La parte visual se realizó con fotografías análogas que se quemaron con gasolina, para luego desarrollar la edición digital. Para la banda, estos elementos "son una muestra del contenido de las letras, tiene bastante de crítica social junto con reflexiones sobre otros temas que igual intentan ser incendiarios, en el sentido de generar en el oyente un cuestionamiento de su realidad".

Para conocer más sobre este disco, así como también las novedades, fechas y contenidos de la banda puede revisar esas informaciones en su Facebook e Instagram.

OPINIONES

Twitter @DiarioConce
contacto@diarioconcepcion.cl

24 MAY 23 HRS

FIESTA SOCIOS GRATIS

HASTA LAS 00:00 HRS.

marinadelsol.cl

MC
MARINA CLUB DISCOTHEQUE

28 MAYO 18 HRS

"Sanando mi linaje femenino"

Pedro Engel

MDS HOTELES

CASINO MARINA DEL SOL TALCAHUANO

Sociales

Ceremonia de cambio folio de Diario Concepción

FRANCISCO BAÑADOS.



ELÍAS CUEVAS, Milena Palma, Yanrela Navarrete y Karen Ramos.

Consolidando el compromiso periodístico con la Región del Bío Bío, Diario Concepción realizó la tradicional ceremonia de cambio de folio, dando inicio a las celebraciones de su 11° aniversario.

La actividad fue marcada por una serie de hitos y recuerdos que forman parte de la historia de este medio de comunicación.



RAPHAEL SIERRA y Diego Leiva.



FERNANDO ESCOBAR, Claudia Besamat y Francisco Bañados.



LILIÁN MORALES, Marcelo Castro y Carolina Rosales.



SAMUEL ESPARZA y Ricardo Cárcamo.



PAOLA OBREQUE, Eva Aguayo y Carolina Echagüe.



DENIS MONTINAT, Mauricio Figueroa y Felipe Placencia.



MAURO ÁLVAREZ, Ximena Valenzuela e Iris Venegas.



EDGARDO MORA, Silvanio Mariani y César Herrera.



CARLOS CAMPOS y Paulo Inostroza.

Deportes



Un punto de 9 posibles: ¿Qué le pasa al “León”?

Desesperación lila. Deportes Concepción corría con ventaja tras un gran arranque en Tercera B, pero cayó dos veces seguidas en las que no marcó y el domingo sólo igualó ante el colista del torneo: Real San Joaquín. “Queda

mucho camino por delante. Tenemos que arreglar lo que hemos hecho mal y seguir de pie. En este momento debemos estar más unidos que nunca”, dijo Felipe Albornoz, una de las figuras moradas en la actual campaña.



Mencia: “no marcamos y la desconfianza crece”

Las dos caras del fútbol se vieron el domingo en el CAP Acero. Huachipato celebró su segundo triunfo al hilo, sobre una UdeC que acumuló su sexta caída seguida, considerando Copa Libertadores y torneo local.

“Nos cuesta anotar goles. Creo que si marcáramos, estaríamos más tranquilos. Hace bastantes fechas que no podemos llegar y pareciera que en cualquier jugada nos entra un gol. Es un poco delicado y complejo el momento que estamos pasando, ya que no es lo que queremos, pero hay que seguir trabajando para salir de esto”, comentó Gustavo Mencia, defensa del Campanil.

El paraguayo agregó que “nos ha costado bastante en los últimos partidos, teniendo la Copa Libertadores también, con partidos que no pudimos sacar adelante, por lo que la desconfianza va creciendo y nos cuesta salir de esta situación”.

El técnico auricelo, Francisco Bozán, consciente del delicado momento que atraviesan, afirmó que “somos un grupo humano que sale adelante ante situaciones así. Debemos volver al origen de lo que somos nosotros”. Sobre la

Ante Everton y O’Higgins

El acero visitará el viernes a los ruleteros en Viña. UdeC se medirá en casa ante O’Higgins, el domingo.

opción de sumar refuerzos en el receso por Copa América, el DT añadió que “este plantel necesita otra cosa. Debemos reafirmarnos en lo que nosotros somos: un equipo de esfuerzo y muy buen pie que está conectado en la cancha”.

Mesura

En el otro camarín se tomaron los festejos con tranquilidad. Hace unas semanas el panorama era complejo, ya que el equipo no conseguía buenos resultados. El DT Nicolás Larcomón dijo que “sentía cuando se le caía (sic) a chicos que están recién consolidándose y desarrollando una carrera a base de mucho esfuerzo. A veces las manifestaciones hirientes los pueden afectar. En lo que a mí respecta, sé que las críticas son parte de las reglas del juego y conviviré con ellas”.

PENQUISTA DEBUTARÁ ESTE VIERNES EN EL PROFESIONALISMO

Jara va por la gloria en el WGP Chile

El luchador de StrikeBox Concepción animará la pelea preliminar de uno de los eventos más importantes de Latinoamérica. Será el único representante del sur del país.



Ignacio Abad P.
contacto@diarioconcepcion.cl

Satisfacción y alegría ha generado en el circuito local del kickboxing la nominación de Julio Jara Ortiz, representante de StrikeBox Concepción, para participar en la cartelera de combates preliminares del WGP 54, uno de los eventos más importantes de Latinoamérica y que se disputará por primera vez en nuestro país este 24 de mayo.

El cirujano dentista, de 26 años, se ha preparado intensamente para llevarse la victoria en la categoría súper ligero (64,5 kilos) ante Cristián Barraza.

- ¿Qué sabes de tu rival?

- Destaca por ser un peleador muy disciplinado y técnico. Es un competidor que lleva varios años activo.

- ¿Cómo ha sido la preparación para este encuentro?

- Entreno de lunes a sábado y a veces hasta en doble jornada, guiado por un equipo multidisciplinario

que conforman mi instructor Alexander, el preparador físico Nilo, la nutricionista Constanza, y Diego, el kinesiólogo. También tengo el apoyo de mis compañeros en StrikeBox. Puedo tener un staff con profesionales de lujo, pero no me serviría mucho si no tuviera gente con la cual pelear.

- ¿Cómo recuerdas la invitación a participar en el WGP 54?

- Fue inesperado. Mi profesor, Alexander Bustos, me comentó que se abrió un cupo para la pelea preliminar de 64,5 kilos y que postuló mi nombre. Luego me comuniqué con uno de los organizadores de la fecha del WGP en Chile, quien me confirmó que había sido aceptado.

- Y antes de ser contactado, ¿pensaste alguna vez que podías participar en un evento así?

- Debo asumir que sí, ya que vi la cartelera preliminar y me percaté que iban varios muchachos que se estaban iniciando. No era tan des-

cabellado pensarlo, aunque aún me sorprende y alegra mucho.

- ¿Es la pelea más importante en tus cinco años de carrera?

- Me emociona, porque será mi primer combate profesional. Hasta ahora sólo tengo peleas a nivel amateur y semi profesional, lo que sin dudas me pone muy contento.

- ¿Qué se siente ser el único representante del sur de Chile en una de las máximas competencias del kickboxing?

- Es una gran responsabilidad. Pelearán tipos experimentados de Brasil, Argentina y Chile, por lo que será una oportunidad para dar a conocer y potenciar la práctica de este deporte en regiones. Aún queda mucho por mostrar. Esta pelea me permitirá demostrar que en el sur de Chile también se vive el kickboxing y que hay buen nivel.

OPINIONES

Twitter @DiarioConce
contacto@diarioconcepcion.cl

Deportes

O

Goles

En contra registra Fernández Vial en sus últimos dos partidos. En los primeros cuatro, recibió siete.

Ralph Müller R.
contacto@diarioconcepcion.cl

Tras un sufrido inicio de campeonato, en el cual tocaron el fondo de la tabla, Fernández Vial ha sabido levantarse y tras vencer por un gol a Deportes Recoleta, consiguió su segunda victoria consecutiva en el torneo.

Erwin Durán, entrenador aurinegro, expresó su satisfacción tras estos resultados positivos, que sacaron a su equipo de los últimos lugares de la tabla de Segunda. “Siempre tuve claro que no fue el inicio que todos esperábamos, pero nunca perdí la calma y la confianza en que los resultados tenían que empezar a llegar. Al fin y al cabo, el fútbol predomina por sobre todas las cosas, este equipo juega muy bien”.

Si bien Deportes Recoleta fue quien principalmente dominó las acciones, el equipo penquista logró demostrar su jerarquía e imponerse en el marcador con un solitario gol del atacante paraguayo Bibencio Servín. Tras la anotación, la “máquina aurinegra” se dedicó a cuidar el marcador, lo que logró con éxito. “Fuimos efectivos cuando había que serlo, luego supimos manejar el partido, tuvimos que defendernos y el equipo fue muy maduro, tuvo mucha tranquilidad para manejar el encuentro” valoró Durán.

Con esta victoria, Arturo Fernández Vial se ubica quinto de la tabla general con ocho puntos, dentro de la zona de clasificación a la ligüilla de ascenso a la Primera B.

Ante esta situación, el director técnico vialino prefirió poner paños fríos y tomarse con tranquilidad el buen pasar de su equipo. “Nuestro primer objetivo es clasificar, más



FOTO: LUKAS JARA M.

FERNÁNDEZ VIAL LOGRÓ SU SEGUNDO TRIUNFO SEGUIDO ANTE RECOLETA

Erwin Durán: “Este equipo juega muy bien”

Con solitario gol de Bibencio Servín, los ferroviarios ya suman 8 puntos. El técnico aurinegro valora el momento de su elenco, y señaló que “los resultados tenían que llegar”.

adelante nos rearmaremos, tomaremos confianza y seguiremos, pero por ahora vamos partido a partido. No sacamos nada con pensar en el ascenso desde el primer momento si hay un año entero para competir. Ese fue nuestro error, no podemos entrar en desesperación, debemos

jugar cada encuentro sin pensar en los siguientes”.

La solidez defensiva ha sido la tónica de Fernández Vial en las últimas dos fechas, manteniendo el arco en cero, a diferencia de los siete goles que recibió en sus cuatro primeros partidos, demostrando

adaptación y mayor orden dentro del campo de juego,

“Como veníamos trabajando, manteniendo el arco en cero que es algo muy importante, en cualquier momento lo podíamos ganar, esto nos da tranquilidad. Siempre dije que trabajando y mejorando los de-

talles de otros partidos tenían que llegar las victorias. Estamos contentos, pero son sólo dos partidos por lo que debemos mantener la tranquilidad” declaró el defensor central Vincent Salas.

El próximo desafío para el aurinegro será nada más ni nada menos que visitar a Colchagua en San Fernando, equipo que se encuentra segundo en la tabla con 13 puntos y que viene de caer por 3-1 ante el líder San Marcos de Arica.

“Se viene un rival difícil, tienen un muy buen equipo, nosotros hemos visto todos sus partidos y se hacen fuertes de local, pero también tenemos algo que decir” detalló el director técnico vialino. Por su parte, Vincent Salas le baja el perfil, argumentando que todos los partidos han sido complejos. “En Segunda División, todos los partidos son igual de difíciles, si bien ellos vienen de perder y nosotros vamos en alza, Colchagua está peleando arriba y hay que prepararse de la mejor manera”.

OPINIONES

Twitter @DiarioConce
contacto@diarioconcepcion.cl



FOTO: DEPORTES LOTA SCHWAGER

AMBOS EQUIPOS son parte del Grupo C de la Tercera B.

Lota vs Lota: el duelo que remece la comuna

Nunca antes visto. Un hecho histórico se vivirá hoy en Lota, con el partido que disputarán los dos conjuntos de la comuna que, en esta temporada, compiten en el torneo de Tercera B.

Ambos equipos llegan en condiciones totalmente parejas, igualados en 15 unidades en la tabla de posiciones del Grupo C del campeonato. Deportes Lota Schwager está cuarto por diferencia de goles

Por primera vez en la historia

Se disputará el duelo entre los dos equipos homónimos de la ciudad de Lota. Partirá a las 15 horas.

ante su rival, Corporación Lota Schwager, que se ubica un lugar

más abajo. Ambos también vienen de ganar: Deportes Lota Schwager superó 4-0 a Tomé y Corporación Lota Schwager se impuso 3-2 a dos a Colegio Quillón.

En la previa, las declaraciones le han dado un sabor extra a este nuevo clásico. Ambas directivas, desde inicio del torneo, han tomado la bandera de ser el “Lota verdadero” y culpando al otro de los problemas vividos en el pasado por el club.

Entretención & Servicios

Santoral: Combate N. de Iquique / Constantino

EL TIEMPO

HOY **2/15**

MIÉRCOLES 1/13 JUEVES 2/13 VIERNES 6/12

LOS ÁNGELES -2/14
RANCAGUA 0/15
TALCA -1/13

SANTIAGO 0/16
CHILLÁN -2/14

ANGOL 2/16
TEMUCO 0/14
P. MONTT 3/10

RADIACIÓN UV

RIESGO	TIME*	ÍNDICE
EXTREMO	10	11 o más
MUY ALTO	25	8 A 10
ALTO	30	6 A 7
MODERADO	45	3 A 5
BAJO	60 o más	0 A 2

*Tiempo Máximo recomendado de exposición (minutos).

PUZZLE

PUZZLE grid with clues and words:

- CLUES:** DILIGENTE, SUSURRO DORMILON, DIMINUTIVO, CEBAR CIBELES, OSMIO, DIFUNDIESE, TIARA, RADIO PALOTE, BISONTE EUROPEO, AREA JUGARIAN, NEUTRO INGLES ZONAS, ABOMINARIA, RISA ARTERIA MAYOR, TESLA TRAS CU, AROPUERTO NIPON SOLO, FOSFORO AZOE, ADINERADA PREF. DIOS, ARTE LATINO, PUERTO PERUANO, ENOTECA 2 DE 5, EXISTA VOLCAN FILIPINO, TRAS CU CERO, VIRTUD, "FOMES" PERCIBO, TOGA MEDIA TOMA, SUDOR RAYO EN BOSTON, PINGAJO, PALOTE CADMIO, POEMA, CHA VATIO, CALCIO VOCAL.
- WORDS:** VINCENT V, HEROINA A, ESTE SEN, TRARO OG, A U TRINO, MARIMANDONA G, URO LAR NAH, TINTINEAR S, OM ADAN EMIR, RALLA AR, RI ADORO, TESAD TIA, T RR RAN, RA TO ANA.

SUDOKUS

FÁCIL

8	9	6				5	2	
	2		9	5	8			
			2	7			8	
	8	5	3			1	7	
						8	3	
1					2			9
5	1					7		
9	6			2			5	1
4		8	7		5	2		9

DIFÍCIL

	6		3	4		8		
	4	8				7		
				8	7			9
		6		3				
							7	
5			6	2				1
					3		6	
		7	5		1	2		
		2						5

TELÉFONOS

Ambulancias:	131	Inf. Toxicológica:	2- 635 3800
Bomberos:	132	V. Intrafamiliar:	800 220040
Carabineros:	133	Delitos Sexuales:	565 74 25
Investigaciones:	134	Defensa Civil:	697 16 70
Fono Drogas:	135	Fono VTR:	600 800 9000
Inf. Carabineros:	139	Fono Essbío:	600 33 11000
Fono Familia:	149	Fono CGE:	600 -777 7777

FARMACIAS DE TURNO

CONCEPCIÓN

Dr. Simi Ahumada
• Colo Colo 378 • Av. Juan Bosco 501

SAN PEDRO

Farmaexpress
• Camilo Mori 1086 Local C

CHIGUAYANTE

Cruz Verde
• Manuel Rodríguez 925

TALCAHUANO

Cruz Verde
• Av. Colón 396

CAMPO DEPORTIVO CAMPANIL UDEC
DONDE ENTRENAN LOS PROFESIONALES Y JUEGAS TÚ
ARRIENDO DE CANCHAS

9 CANCHAS DE PASTO SINTÉTICO

4 BAÑOS Y CAMARINES

ILUMINACIÓN

CASILLEROS Y CUSTODIA

TIENDA Y CAFETERIA

SEGURIDAD AL INGRESO

ESTACIONAMIENTOS

COMPLEMENTOS Y ACCESORIOS

CD / CD CAMPANIL UDEC

www.cdcampaniludec.cl |
 CAMINO A PENCO KM 1400-CONCEPCIÓN |
 +569 40277963 |
 9- 40277963 |
 PAGA CON : WEBPAY - TRANSFERENCIA - EFECTIVO