

FOTO: RAPHAEL SIERRA P.

FOTO: CAROLINA ECHAGÚE M.

## Ministro Walker justifica por qué Chile no debe comprar, por ahora, un avión Tanker

De visita en Nacimiento, en donde estuvo con agricultores afectados por los incendios, el titular de Agricultura se manifestó partidario de contratar servicios de terceros.

POLÍTICA PÁG. 4



## Debate en la creación musical: ¿Qué hace que una canción se considere buena?

¿Existen elementos objetivos, más allá de los gustos personales? Gente ligada a este ambiente, desde diferentes espacios, entregó su visión.

CULTURA&ESPECTÁCULOS PÁG. 19



# Diario Concepción

Domingo 17 de febrero de 2019, Región del Bío Bío, N°3905, año XI

CIRCULA CON LA TERCERA

ANÁLISIS A LAS CONCLUSIONES DE LA COMISIÓN INTERINSTITUCIONAL DE SUPERVISIÓN DE CENTROS (CISC)

# Centro de menores de Coronel: cinco años de informes, nulas soluciones

Desde al menos 2015, Sename plantea el proyecto de conservación como solución a las graves deficiencias del recinto. Mil millones de pesos prometidos que aún no llegan, y los problemas siguen.

CIUDAD PÁGS. 10-11

FOTO: RAPHAEL SIERRA P.



## Paso bajo nivel sampedrino aliviará congestión en Ruta 160

Se invertirán \$14.000 millones en la infraestructura que dará fluidez al tráfico al evitar cruzar la vía férrea, la Ruta 160 y conexiones semaforizadas.

CIUDAD PÁGS. 8-9

FOTO: RAPHAEL SIERRA P.



## Las opciones de Bío Bío en caso que Argentina vuelva a cortar llave del gas

Hay dos proyectos que buscan dar este servicio: GNL Talcahuano y GNL Penco. El primero tiene programado obras para este año, mientras que el segundo aún está en evaluación ambiental.

ECONOMÍA&NEGOCIOS PÁG. 12

## Anthony busca ser solución goleadora en el debut de Huachipato en el Ester Roa

El delantero venezolano de 24 años asoma como el gran reemplazante de Torres y Parraguez. "Blondon Boy" quiere partir festejando ante O'Higgins.

DEPORTES PÁG. 20

**EDITORIAL:** APEGO TEMPRANO Y ADOPCIÓN, UN REENFOQUE URGENTE Y NECESARIO

*Verba volant scripta manent*

## ENFOQUE

El año pasado concluimos con una cuenta pública para transparentar nuestro rol e informar lo aprobado, acuerdos y políticas llevadas, obligación legal que me enorgullece realizar al ser la primera mujer en darla y la primera en presidir el Consejo Regional del Bío Bío.

El 11 de marzo de 2018 asumió un nuevo periodo del Consejo, en ese entonces compuesto por 28 Cores, pero con la Región de Ñuble pasamos a ser 22 (6 mujeres y 16 hombres), realizando 183 comisiones, 24 sesiones y aprobando más de 2.096 proyectos, por M\$162 mil 994 millones de pesos. Así hemos tratado de dignificar nuestra labor, encontrándonos frente a un Consejo empoderado en la defensa por nuestros derechos y de nuestra región.

El año que pasó será recordado por hitos como la ahora nueva Región del Bío Bío con

más de un millón y medio de habitantes, 3 provincias, 33 comunas y 3 islas, 10 puertos, 71 caletas, 35 instituciones de educación superior y más de 5.000 establecimientos educacionales.

Estamos llamados a fortalecer nuestro rol empresarial, pesquero, forestal, con polos de desarrollo a potenciar como los portuarios, el turismo de negocios, valorar la riqueza de los pueblos originarios y nuestra historia de esfuerzo de la cual nos debemos sentir orgullosos.

Uno de los desafíos para el 2019 es trabajar unidos, desde nuestras necesarias diferencias, pero con objetivos como el presupuesto regional, pues en virtud del mandato popular y las facultades que nos da la ley, trabajamos por mejorar el monto de su asignación porque estimamos que es suficien-

## Más regionalización

FLOR WEISSE NOVOA  
Presidenta del Consejo  
Regional del Bío Bío



*Chile nos mira, debemos ser una región pionera en desarrollo y descentralización.*

te para lo que esta región se merece y la necesidad que tiene por crecer y desarrollarse. Nuestras ansias por ayudar a cada comuna y a cada organización son inmensas y no vamos a dejar de ejercer nuestra función, esforzándonos en optimizar los recursos e ir rebajando nuestro arrastre y compromiso para los próximos años.

Debemos seguir fortaleciendo la regionalización, trabajar en el traspaso de competencias, prepararnos para la nueva institucionalidad regional con la elección popular del Gobernador Regional y la creación de nuevas divisiones en nuestro Gobierno Regional, siendo además este un año marcado por la violencia, especialmente en la Araucanía y parte de la Provincia de Arauco, donde el Consejo hace un llamado a la paz social y repudia todo acto de violencia, pues creemos en el diálogo y en los acuerdos que es el camino a seguir.

Chile nos mira, debemos ser una región pionera en desarrollo y descentralización, ello sin dejar de pensar en el rostro de cada ciudadano a quienes nos debemos, y trabajar para convertirnos en el centro productivo de la gran macrozona de regiones del centro y sur del país.

## CARTAS

## Adopción y guardadores

Señor Director:

Hace dos días que en nuestro diario se ha dado a conocer el caso de una familia guardadora que desea adoptar y que la justicia le ha negado su pretensión. Se supone que una familia guardadora tiene una función bien específica, la cual es la de hacerse cargo del menor que le entregan hasta que se haya elegido y aprobado todos los pasos que por ley deben realizar los padres adoptivos.

Es cierto que durante el tiempo que los guardadores están con el menor, se produce entre ellos los primeros lazos de afecto hacia el niño(a) y que con el correr del tiempo, estos lazos se profundicen. Sin embargo, no es menos cierto que los padres adoptivos, desde que comienzan la tramitación y van dando lugar a todos los requerimientos que se les exigen (que son muchos además y con altos costos económicos) están con la esperanza de recibir pronto al menor para quien se están preparando de la mejor manera posible a fin de entregarle a este todo el cariño y la máxima protección desde el día que llegue a sus vidas. Son mu-

## David Stitchkin Branover

Don David nació en Santiago un 25 de octubre de 1912. Fue alumno de la Escuela de Derecho de la Universidad de Chile, donde obtuvo su título de abogado en el año 1937, siendo destacado como el mejor egresado de su promoción, con el premio Gormaz de la Universidad de Chile, por su destacada capacidad intelectual y académica.

Fue contratado como profesor titular del ramo de Derecho Civil de la Facultad de Derecho de la Universidad de Chile a los 27 años de edad. Cabe señalar que en aquella época dicha Facultad tuvo profesores de la talla de Manuel Somarriva, Avelino León, y Arturo Alessandri Rodríguez.

Casado con Fanny Litvak, tuvo 4 hijos, Sergio, Eliana, Lilian y Claudio. Luego de la fallida elección para reemplazar a don Enrique Molina en el cargo de rector el año 1956 entre don Avelino León y don Rolando Merino Reyes, votación empatada en 2 oportunidades, el claustro pleno de la universidad, eligió a don David Stitchkin como rector para reemplazar a don Enrique Molina en abril de 1956. Cargo que sirvió en 2 periodos (1956-1962) y (marzo de 1968 a diciembre 1968).

Fue un académico excepcional por su calidad intelectual moral y humana, y un gran rector, el cual imprimió a la universidad un sello que permitió el desarrollo futuro que aún se mantiene vigente.

Entre sus brillantes conferencias, aún se recuerda "el deber irremediable de la universidad", referido a la misión de esta, que es uno de los ensayos más lúcidos que se ha escrito sobre el tema. Durante su rectorado



Alejandro Mihovilovich Gratz  
Profesor de Historia y Geografía  
Investigador del Archivo Histórico de  
Concepción

## Las calles de mi ciudad

el poeta y futuro Premio Nacional de Literatura, Gonzalo Rojas, organizó las primeras Escuelas de Verano de la UdeC, en las que se invitó a lo más granado de los pensadores de América y el mundo, concurriendo más de 120 intelectuales, artistas y científicos.

Fue un rector que impulsó la cultura. En su período surgieron muchas instituciones al amparo de la Universidad, como la compañía de teatro TUC, de gran recuerdo entre los penquistas, la Radio UdeC, y la creación de nuevas carreras en el área de las ciencias sociales.

En su vida profesional fue abogado de la Caja Nacional de Empleados Públicos; Fiscal de la Caja de Habitación, abogado de la Contraloría General de la República, miembro del Consejo General del Colegio de Abogados.

Como hombre de pensamiento radical compartió estudio jurídico con el presidente Gabriel González Videla, siendo además miembro activo de la masonería chilena. En mayo de 1980, la Universidad de Concepción le otorgó el premio Doctor Honoris Causa.

Falleció en Santiago un 12 de julio de 1997 a los 84 años de edad, luego de una prolongada enfermedad, causando una gran pena por la pérdida que significaba por su enorme labor en nuestra principal casa de estudios.

chos los meses que han esperado y muchas las ilusiones que se

han forjado. ¿Qué pasaría si la justicia les

dice "este niño(a) que estaba destinado a ustedes se les dará prefe-

rencia a los guardadores quienes lo adoptarán? No cabe duda que, la actual ley que rige el procedimiento debe ser modificada. No pueden continuar sucediendo los casos como el que la prensa ha comentado, de que los guardadores reciben un niño de cuatro meses y se llega a los dos años, sin que los padres adoptantes puedan disminuir el tiempo de espera para hacerse cargo de ese menor a más temprana edad.

Los directores de regionales del Sename deben lo más pronto posible ocupar parte de su tiempo en elaborar un proyecto de ley que contemple las modificaciones que correspondan, a fin de que los guardadores no sufran con una resolución judicial que les sea adversa, porque su rol está dirigido sólo a una finalidad muy distinta de ser padres adoptivos del menor que le han confiado provisoriamente.

Elaborado este proyecto deben enviarlo directamente a la presidencia para que se ingrese a la mayor brevedad, de lo contrario dicha problemática se seguirá sucediendo y se agravará con seguridad.

Juan Contreras

Las palabras vuelan, lo escrito permanece

EDITORIAL

# Apego temprano y adopción: un reenfoque urgente y necesario

**Y**a en la década de 1950, el doctor John Bowlby, psiquiatra y psicoanalista de niños, comenzó a dar a conocer al mundo las conclusiones de sus primeras investigaciones que, de tan contundentes, hoy nos parecen un lugar común: la importancia del apego en la lactancia y la niñez temprana. En efecto, Bowlby logró establecer que los efectos inmediatos y a largo plazo que miden la salud mental del niño, son la resultante de una experiencia de relación cálida, íntima y continua entre la madre y su hijo por la cual ambos encuentran satisfacción y alegría (Bowlby, 1951 p. 11).

Tal como nos recuerda con gran claridad la doctora María Eugenia Moneta, PHD de la Universidad de Múnchen y profesora asociada de la U. de Chile en un artículo publicado en 2014 en la Revista Chilena de Pediatría, Bowlby desarrolló la teoría del apego entre 1969 a 1980, describiendo el efecto que producen las experiencias tempranas y la relación de la primera figura vincular en el desarrollo del niño. Para ello, estudió a 44 niños institucionalizados por robo, y en todos los casos había evidencias de experiencias previas de abuso y maltrato por parte de los progenitores.

También estudió niños separados de sus madres tempranamente y por períodos prolongados, constatando los efectos en su salud mental posterior.

Todos estos antecedentes le permitieron concluir que la capacidad de resiliencia frente a eventos estresantes que ocurren en el niño es influida por el patrón de apego o el vínculo que los individuos desarrollan durante el primer año de vida con el cuidador, generalmente la madre, pero dejando claro que también puede ser otra persona.

La doctora Moneta explica en su artículo que la teoría del apego de Bowlby en un enfoque actual permite asegurar que un apego seguro con un cuidador estable



**Un apego seguro con un cuidador estable y continuo, puede asegurar un adecuado desarrollo cognitivo y mental del niño que llegará a ser adulto. Urge una nueva mirada país frente a una legislación obsoleta y a una aplicación judicial que hoy se centra más en protocolos que en el interés superior del niño.**

y continuo, puede asegurar un adecuado desarrollo cognitivo y mental del niño que llegará a ser adulto, aun tomando en cuenta riesgos genéticos.

Con todas estas certezas científicas y empíricas, en una línea de investigación que sólo se ha ido fortaleciendo y ensanchando con los años, cuesta entender que el sistema chileno que debe velar por la protección de la infancia, se desentienda a tal punto de la Teoría del Apego, tanto a nivel legislativo como de su ejecución. Un ejemplo concreto de ello es el enfoque, que desde hace algunos años se le viene imponiendo al Sename de priorizar a las familias biológicas en distinto grado de parentesco. Es cosa de revisar las cifras de cuántos de esos niños, criados casi a la fuerza por parientes, terminan volviendo a los hogares del Sename. Mientras, muchos niños siguen creciendo sin apego, generando lagunas emocionales e intelectuales que no podrán recuperar. Mientras, familias preparadas, evaluadas y aprobadas como idóneas por el Sename para adoptar, pierden la oportunidad de entregarles el apego temprano.

Más difícil de entender son las lagunas que existe en torno a la figura de los guardadores. Si bien se entiende que se trata de una acogida de paso, ¿es comprensible que una familia que cuida durante dos años a un niño, no tenga opción de adoptarlo, arriesgando un quiebre vincular doloroso e irreparable?

Urge una nueva mirada país frente a una legislación obsoleta y a una aplicación judicial centrada más en protocolos que en el interés superior del niño, un sistema que termina truncando el futuro de miles de pequeños. Es tiempo de escuchar a los que saben, y reconocer las investigaciones científicas que indican que la adopción temprana no sólo es importante, sino fundamental para el desarrollo integral de los niños en su largo camino a la adultez.

**OPINIONES**  
Twitter @DiarioConce  
contacto@diarioconcepcion.cl



“MEGANOMBRES O MICROCUENTOS”

¿En qué momento las bandas comenzaron a ponerse nombres tan largos? Antes bastaba con "Queen", "Air", "The Clash", "Pink Floyd"... Ahora "Animales extintos del precámbrico", "Cómo despeñar a Marcelo", "El colgó a un patrullero motorizado".



EN EL TINTERO

## De abogados top, dioses y Hendrix

Sin ánimo de ahondar en la polémica que involucró a un furibundo profesional que se jactó de estar “entre los 50 mejores abogados de Chile”, la idea de estos dudosos pergaminos como carta de presentación parece ser una buena excusa para conversar sobre rankings, jerarquizaciones, unciones y otras prebendas.

Así, resulta más fácil (entre comillas) medir los modelos de autos más vendidos en un año; o las mayores fortunas del mundo. Hay ahí, ciertos criterios objetivos que no se pueden desatender si no se quiere quedar como irresponsable, farsante o mercancharfle.

Harto más complejo es el ejercicio de elegir las más grandes películas, el mejor disco, los artistas más influyentes o los “10 actores u actrices más sexys”.

Baste recordar la actitud del mitológico Zeus cuando Eris, la

cahuinera diosa de la discordia, arrojó aquella infausta manzana de oro con la inscripción “Para la más bella”. El monarca olímpico, poderoso, pero sensato, tuvo claro que no podría salir airoso en su calidad de jurado, optando entre su esposa, la celosa Hera, su inteligente (pero vengativa) hija Atenea o la sensual y siempre vanidosa

Afrodita. Por ello delegó su responsabilidad en el joven Paris de Troya, desatando las consecuencias por todos conocidas.

Como pobre conclusión en un espacio tan acotado, viene bien una frase ajena, modesta, pero sabia, como la de Jimmy Hendrix, cuando Dick Cavett le preguntó qué se sentía ser el mejor guitarrista del mundo: “Soy el mejor guitarrista sentado en esta silla”, dijo. Una respuesta digna de Sócrates.



PIGMALIÓN

## Política



### Ley de la Jibia ya es oficial

Este sábado se publicó en el Diario Oficial la controvertida Ley de la Jibia.

De acuerdo al articulado, queda prohibida la pesca de arrastre para el calamar, por lo que sólo se realizará con potera o línea de mano y

la extracción por cualquier otro método contempla una sanción por \$24.176.500.

La normativa ha traído una serie de críticas por parte del mundo industrial, con quienes se comprometió un veto que nunca ocurrió.

MINISTRO DE AGRICULTURA VISITÓ BÍO BÍO EN EL MARCO DE INCENDIOS FORESTALES

# Ministro Walker justifica por qué Chile no debe comprar, por ahora, un avión Tanker

Marcelo Castro Bustamante  
marcelo.castro@diarioconcepcion.cl

Dos veces en una semana ha estado en la Región del Bío Bío el ministro de Agricultura, Antonio Walker, y es que la temporada de incendios forestales ha sido compleja. Desde el 3 de febrero van más de cinco mil hectáreas consumidas por las llamas.

Los focos que preocupan son el Fundo La Rinconada en Nacimiento, con más de 2.500 hectáreas ya arrasadas por el fuego. A esto sumamos 1.500 de Llonco en Cañete y 885 de Canihual en Tirúa.

En conversación con Diario Concepción, Walker salió al paso de las críticas sobre la pasividad del Estado con las aeronaves y la forma de trabajo que ellas tienen. Además de la decisión de suspender el apoyo del Ten Tanker en Aysén, cuya superficie quemada equivale a siete veces la Región Metropolitana.

**- ¿Qué evaluación se hace de esta primera quincena de febrero en el combate de incendios forestales?**

- La verdad es que diseñamos un plan nacional de prevención y control de incendios forestales, en donde proyectamos que tendríamos 70 mil hectáreas afectadas por incendios y que dispondríamos de un presupuesto de \$3mil millones con 46 aeronaves. Ello se ha ido cumpliendo al pie de la letra. Es más, hoy tenemos en el país 54 aeronaves, más los dos Ten Tanker. A

**De visita en Nacimiento, en donde estuvo con agricultores afectados por los incendios, el titular salió al paso de las críticas por el trabajo en el combate de los focos en Aysén y la compra de aeronaves propias para este trabajo.**

FOTO: RAPHAEL SIERRA P.



#### FRASE

**“Hay días que hemos tenido 150 incendios diarios”.**

**“Yo diría que Aysén es un caso complejo, allí van 11.500 hectáreas afectadas”.**

**“En este minuto tenemos disponibilidad de 48 horas y lo usual es que este tipo de aeronaves trabajen en el hemisferio norte y sur”.**

esto se suma la colaboración de Corma con 51 aeronaves, 3.500 y \$50 mil millones de presupuesto. Todos juntos hemos logrado tener, hasta la fecha, 51 mil hectáreas afectadas en Chile y el promedio del quinquenio han sido 155 mil. Ahora viene el periodo más complejo de la temporada.

**- ¿Es Aysén el caso más complejo?**

- Yo diría que es un caso complejo, allí van 11.500 hectáreas afectadas, estamos trabajando con 10 aeronaves más un ten tanker. Desde el punto de vista político, tres ministros han estado en ese incendio y la verdad, es que nuestro trabajo está dedicado a contener el perímetro para que no se siga expandiendo, y creo que hoy no se está expandiendo.

**- ¿Hubo un abandono para este foco, como acusan las autoridades locales?**

- Desde el primer día que estamos trabajando en Cochrane. Yo entiendo que el alcalde Patricio Ulloa quiera tener más recursos en su comuna, pero desde el gobierno central vemos que hay días que hemos tenido 150 incendios diarios. Hay que distribuir los recursos a donde hay proximidad de viviendas y Cochrane ha tenido tres ministros de Estado, una intendenta, un gobernador y muchos brigadistas. Osea hay una preocupación. Si bien yo no he podido ir, porque estoy viendo otras regiones, está todo el Gobierno preocupado por la situación.

**- ¿Se ha analizado la opción de comprar Tankers y otros aviones para el combate de incendios forestales?**

- Yo he oído muchos expertos opinar sobre el tema y ellos no tienen un acuerdo, hay algunos que dicen que no debemos tener una flota propia, otros que debemos tener una flota mínima. En este minuto tenemos disponibilidad de 48 horas y lo usual es que este tipo de aeronaves trabajen en el hemisferio norte y sur y cuando se arriendan, se hace con la última tecnología y características que se adaptan a nuestro país. Yo creo que debemos tener una base propia mínima y el resto contratar servicios de terceros, que son profesionales que están dedicados 100% a esto.

**- ¿Con esto se descarta la idea de comprar un Ten Tanker propio?**

- Esa es una idea que tendremos que discutir yo me quedo con la opinión de los expertos. Tenemos que combatir los incendios de la temporada y una vez terminados, tendremos tiempo para debatir lo mejor para Chile.

#### OPINIONES

Twitter @DiarioConcepcion  
contacto@diarioconcepcion.cl

**4 años**  
**UNIVERSIDAD**  
**ACREDITADA**  
Desde marzo de 2019 hasta marzo de 2023







“La flexibilidad  
que necesito para  
desarrollar mi carrera”



## Programa Executive 2019

Sigue estudiando de  
forma flexible.

-  Clases 2 o 3 tardes a la semana más medio sábado, según carrera.
-  Becas hasta 50% del arancel.
-  Clases online según la carrera.
-  Continuidad de estudios.

**UDLA, líder en carreras Vespertinas**

Contáctanos en:

Matricúlate ahora  
Admisión 2019



 [admision.udla.cl](http://admision.udla.cl)  [/admisionUDLA](https://www.facebook.com/admisionUDLA)

 800 242 800

 +56 9 8785 2784

Concepción:  
Campus Chacabuco, Chacabuco 539



**UNIVERSIDAD  
ACREDITADA**  
3 AÑOS - HASTA MARZO 2019  
GESTIÓN INSTITUCIONAL Y  
DOCENCIA DE PREGRADO

# \$13

## mil millones

es el monto que recibió este año por concepto de fondos FAR la Región de Ñuble.

### Fondo de Apoyo Regional (FAR)

Son dineros que provienen de los fondos espejos del Transantiago que se distribuyen en regiones.

Marcelo Castro Bustamante  
marcelo.castro@diarioconcepcion.cl

Paraderos inclusivos, nuevos buses para el transporte de pasajeros, vialidad rural, entre otros, han sido los proyectos que el Consejo Regional del Bío Bío ha financiado con el Fondo de Apoyo Regional (FAR), que proviene de los dineros de los Fondos Espejos del Transantiago.

Y son esos dineros los que ahora generan una pugna entre quienes hasta el pasado 5 de septiembre eran compañeros, y ahora se acusan por los medios de comunicación de hacer "pasadas de cuentas" con los traspasos de dineros por este ítem.

En efecto, los cores de la Región de Ñuble denunciaron una disminución cercana a los \$17 mil millones, que los perjudica en diversos proyectos. Por ello el consejero DC Hernán Álvarez afirmó en La Discusión que el Bío Bío "no cumplió con el mandato de la ley de distribuir los recursos".

En la misma línea, el core Arnoldo Jiménez (PPD) acusó que "excluyeron a Ñuble definitivamente (...) Era un poco la pasada de cuenta de Bío Bío por abandonar la casa".

#### "Hay indicadores"

La respuesta de los consejeros del Bío Bío no se hizo esperar. De acuerdo a la presidenta de la instancia, Flor Weisse, existen indicadores para la asignación de esos dineros.

"Acá no hay ninguna pasada de cuentas, estos dineros se trabajan con indicadores que vienen desde el nivel central, por lo cual debe existir una proporcionalidad en base a los diversos factores que establecen estos recursos. Acá se miden indicadores de población, territorio, dispersión geográfica, etc.", aclaró la timonel del core.

En tanto, la consejera del PC, Tania Concha consideró que "ahora siendo región en ejercicio, con un presupuesto mucho mayor al del Bío Bío, no puede ser que vengan a hablar de pasadas de cuenta. Aquí deberíamos hacer causa común entre ambas regiones".

La core Marlene Pérez apuntó que "es inapropiado que exista un conflicto, pues acá no ha habido



TRAS ACUSACIONES DE SUS PARES VECINOS

# Consejeras del Bío Bío desmienten pasada de cuenta en fondos de apoyo

En la nueva Región de Ñuble argumentaron tener sólo \$13 mil millones en recursos provenientes de los fondos espejos del Transantiago, los que son destinados a proyectos de transportes.

#### FRASE



**"Acá hay pocos recursos como para entregarle a Ñuble, que ellos fueron muy favorecidos con el presupuesto".**

Marlene Pérez, consejera regional



**"Estamos hablando de un aumento cercano a \$200 millones y ellos tienen un presupuesto de \$50 mil millones".**

Flor Weisse, presidenta del Core Bío Bío



**"Nosotros hemos subrayado que en relación a ciertos proyectos no corresponde cargar aún más el presupuesto del Bío Bío".**

Tania Concha, consejera regional

nada. Nosotros tenemos un presupuesto que es inferior al de ellos, creo que hicimos lo correcto y parece que hay desinformación por parte de los consejeros. Acá hay pocos recursos como para entregarle

a Ñuble, además ellos fueron muy favorecidos con el presupuesto".

Coincide Tania Concha: "Nosotros hemos subrayado que en relación a ciertos proyectos no corresponde cargar aún más el presu-

puesto del Bío Bío, eso fue algo transversal".

#### Negativa a proyecto

Las consejeras regionales consultadas por Diario Concepción apuntaron a que quizás la molestia de los cores de la nueva región surgió tras la negativa a una reconsideración presupuestaria de un proyecto que es financiado con dineros del Fndr.

Flor Weisse explicó así la decisión: "Nuestra vinculación es con proyectos en los que ya firmamos convenio y llegó la reevaluación de un proyecto que había sido aprobado por nosotros. Esto no se aceptó, porque creemos que se trata de un proyecto nuevo y eso ya les corresponde a ellos. Estamos hablando de un aumento cercano a \$200 millones y ellos tienen un presupuesto de \$50 mil millones".

#### OPINIONES

Twitter @DiarioConce  
contacto@diarioconcepcion.cl

SE REUNIÓ CON PADRES Y APODERADOS EN SAN PEDRO

# MINISTRA DE EDUCACIÓN VISITÓ LA REGIÓN PARA RESPONDER POR FALENCIAS DEL SISTEMA DE ADMISIÓN ESCOLAR

Una intensa reunión fue la que sostuvo la Ministra de Educación, Marcela Cubillos, con padres y apoderados de alumnos afectados por el Sistema de Admisión Escolar para el año 2019. En la cita, los padres manifestaron su disconformidad con el proceso de admisión, que, en algunos casos, tiene a sus hijos sin matrícula, a solo dos semanas del comienzo de las clases.

De los 35 mil alumnos de la Región del Bío Bío, son cerca de mil cuatrocientos quienes aún no tienen establecimiento educacional, muchos de ellos, alumnos con excelente rendimiento académico para ingresar a enseñanza media.

“Acabamos de tener una reunión fuerte con algunos padres y nos encontramos con que muchos de ellos no están dispuestos a matricular a sus hijos en lugares donde no quieren que estudien. Hay niños que teniendo todos los méritos no quedan en los liceos que anhelan. Como gobierno, queremos hacer más justo el Sistema de Admisión Escolar y corregir un proyecto que hoy es ciego al mérito, a las necesidades especiales de los niños y al esfuerzo de estudiantes y familias”, comentó la Ministra de Educación, Marcela Cubillos.

## Afectados cuentan experiencias

Yesenia Correa, una de las apoderadas afectadas por las falencias del sistema comentó que la reunión con la ministra tuvo varios aspectos positivos, sobre todo, porque les dieron la oportunidad de exponer sus casos, aunque no tengan solución a corto plazo.

“Nosotros nos sentimos bastante frustrados por esta problemática. Mi hija, con promedio 7.0 no tiene donde estudiar. Esto queríamos hacerlo saber a la Ministra para que sepa a qué nos estamos enfrentando. Necesitamos que las mejoras

Marcela Cubillos llegó al Bío Bío para escuchar la evaluación que hacen los apoderados del sistema. Además, pidió al parlamento que se ponga en el lugar de las familias y acelere el proyecto de ley que busca mejorar el proceso de admisión.



que le están haciendo al proyecto sean implementadas de tal manera en que sean las familias beneficiadas. Fue una

reunión importante para todos nosotros”, comentó Yesenia Correa.

Por su parte, Domitila Ramí-

reñas, otra apoderada afectada por el proceso de selección, expresó que no tuvo otra alternativa que ingresar al sistema de educación privada. “Este sistema de admisión es muy injusto y lo hizo gente que no está relacionada a la educación. Por mi parte, tuve que optar por la educación privada para mi hijo mayor, pero acepté venir a la reunión porque tengo un hijo pequeño y espero no volver a pasar por lo mismo. Destaco que la Ministra manifestó la voluntad de dar solución al problema y que el gobierno está haciendo todo lo posible por ayudar a las familias afectadas”, destacó la apoderada.

reñas, otra apoderada afectada por el proceso de selección, expresó que no tuvo otra alternativa que ingresar al sistema de educación privada. “Este sistema de admisión es muy injusto y lo hizo gente que no está relacionada a la educación. Por mi parte, tuve que optar por la educación privada para mi hijo mayor, pero acepté venir a la reunión porque tengo un hijo pequeño y espero no volver a pasar por lo mismo. Destaco que la Ministra manifestó la voluntad de dar solución al problema y que el gobierno está haciendo todo lo posible por ayudar a las familias afectadas”, destacó la apoderada.

## Solución al problema

Para dar una solución a las

familias afectadas por el Sistema de Admisión Escolar, la ministra Cubillos explicó que, como gobierno, están planteando una reforma para que el proceso de selección sea completamente inclusivo. “Queremos hacer todo en base a la inclusión. Creemos que estamos frente a un sistema injusto y trataremos de responder a todas las personas afectadas. El llamado es a los parlamentarios para que visen el proyecto de ley que busca, entre otras cosas, reconocer el mérito académico y el esfuerzo de las familias para acceder a un cupo en enseñanza media. El sistema fue creado por gente que no es usuaria, por ello, es necesario escuchar a las familias. Ojalá tengamos una solución pronto”, sentenció la ministra Cubillos.

Por su parte, el Seremi de Educación de la Región del Bío Bío, Fernando Peña, abrió las puertas de su oficina para que la gente afectada con el sistema se acerque a las oficinas del Ministerio para buscar una solución a corto plazo. “Hemos estado analizando caso a caso todas las experiencias que nos llegan a la seremi. Vamos a continuar con el proceso de regularización e informando a las familias dónde hay cupos disponibles, que a la fecha son casi 24 mil”, se refirió el Seremi de Educación del Bío Bío Fernando Peña, quien agregó que “Sin embargo, lo que hemos visto es que hay un alto número de familias que rechaza la opción de cupos disponibles, y en ese sentido, nosotros somos muy respetuosos de la opción que toman. No podemos obligar ni forzar ninguna situación”.

## Ciudad

El parque automotor sampedrino suma 50 mil vehículos, que comparten la vía con 7.000 camiones y 1.800 buses por día.

A futuro el desplazamiento tomará de 20 minutos en promedio desde el kilómetro 14 hasta el puente Bicentenario.

Pie de Monte, costanera sur y puente Industrial son parte de las vías proyectadas para mejorar la conectividad.



Ximena Valenzuela Cifuentes  
ximena.valenzuela@diarioconcepcion.cl

En los últimos 15 años, San Pedro de la Paz experimentó un aumento poblacional exponencial, pues pasó de 80 mil a más de 135 mil habitantes, y, según proyecciones de la Cámara Chilena de la Construcción, la cifra se incrementará aún más gracias a una serie de proyectos habitacionales que sumarán 300 mil viviendas más en torno a la Ruta 160.

De momento, no existe alternativa para la saturada 160, la que es usada por sampedrinos, así como por los habitantes de Coronel, Lota y gran parte de los automovilistas de Arauco que a diario requieren trasladarse a la capital regional.

Se contabilizan 2.500 vehículos por sentido por hora, sumados a 1.800 buses de locomoción colectiva y 7.000 camiones por día, situación que termina en caos vial en caso de accidentes o panne, pues no existe ruta para derivar el tráfico.

PROYECTO ESTÁ SIENDO DESARROLLADO POR EL MINVU

# Nuevo paso bajo nivel mejorará conectividad en San Pedro de la Paz

**Se invertirán \$14.000 millones en la infraestructura que dará fluidez al tráfico al evitar cruzar la vía férrea, la Ruta 160 y conexiones semaforizadas. Inicio de obras será en 2020.**

### Cuatro Sur

De ahí la importancia que revisiten proyectos como la ruta a borde mar, que está pronta a terminar y que permitirá desahogar el tránsito

liviano, y que además, se unirá a una nueva iniciativa, un paso bajo nivel, denominado Cuatro Sur, que logrará conectar a la comuna sin necesidad de ingresar a la Ruta 160.

El seremi de Vivienda y Urbanismo, Emilio Armstrong, destacó que su cartera está poniendo a disposición de la comunidad importantes obras viales. "La conexión de la Costanera Mar con la Ruta 160, a través de un paso a desnivel, que hemos denominado Cuatro Sur y que se ubicará en el límite de la comuna con Coronel, permitirá que las familias que habitan el sector poniente de la ruta, como las futuras que llegarán allado oriente, tengan una conexión directa hacia la costanera mar que, finalmente, será la alternativa a la 160".

Para Armstrong, la obra que tendrá un costo de \$14.000 millones y se realizará en dos años, ayudará a bajar la congestión. "Estamos en proceso de diseño, deberíamos terminarlo durante el primer semestre y en el segundo esperamos obtener el RS (resolución satisfactoria del Ministerio de Desarrollo Social) para iniciar obras a inicios del próximo año".

Carlos Muñoz, alcalde (s) de San



Pedro de la Paz, lo consideró como un proyecto positivo, pues dará seguridad y fluidez al no contar con semáforos y evitando el paso por la vía férrea.

Eso sí, acotó que independiente de las obras que se realicen, la solución para la congestión no va sólo por la creación de nueva infraestructura, sino por contar con un transporte público de calidad, con mejores recorridos que lleguen a todos los sectores, frecuencias eficientes, "y también nos gustaría que aumentara la frecuencia del Biotrén, porque es un servicio que haría que la gente deje el vehículo".

De hecho, recaló que como municipio están trabajando en un proyecto que mejore la conectividad no motorizada, pensando en peatones y ciclistas en los principales ejes de la comuna.

#### El proyecto

El jefe local de la cartera explicó que el cruce será desnivelado tanto en su entrada como en la salida en las conexiones de ambos sectores. "Eso significa que vamos a estar por debajo la línea férrea y por debajo de la ruta 160. No se incluirá semáforo por lo que estaremos ayudando a que el flujo vehicular sea más expedito y, además, eso también reduce el riesgo de correr accidentes y el peligro que significa cruzar la vía férrea".

Detalló que el cruce de alto estándar será muy necesario en el corto plazo debido al crecimiento vehicular y "eso va a permitir tener una conexión rápida con la ruta costa mar el próximo año, siendo una ruta alternativa a la 160".

En cuanto a la costanera a borde mar, que tiene una extensión de 7,7 kilómetros, desde calle Venus en Boca Sur hasta Cuatro Sur en el límite regional, que tiene una inversión de \$22.000 millones, el seremi dijo que está prácticamente lista.

#### Puente y nuevo cruce

Muñoz comentó que esperan que se inaugure dentro de un mes, y más tarde cuando esté construido el paso bajo nivel lograr la conexión de toda la comuna por esa vía.

"Para eso falta la instalación de un puente definitivo, que va a conectar Boca Sur con Candelaria, por la desembocadura del Estero Los Batros, que es un proyecto que está en etapa de diseño en el Minvu. Se ha demorado un poco, porque al ser un puente tiene que ser aprobado por la dirección de Vialidad en Santiago, están en evaluación técnica porque pasa por debajo del puente Industrial".

Eso sí, de manera provisoria por mientras que se concreta la cons-

## 50.000

Vehículos diarios circulan por la Ruta 60 considerando que es ocupada por otras comunas al sur del Bío Bío.

### Costanera a borde mar se conectará

de manera provisoria con un puente mecano entre Boca Sur y Candelaria a la espera del viaducto definitivo.

trucción de la estructura definitiva se instalará un puente mecano, que va a unir Boca Sur con Candelaria, lo que se podría realizar este año. "El Serviu ya está preparando la documentación para enviar a Contraloría para iniciar la licitación".

Agregó que esperan contar con la aprobación el primer semestre de este año para dar continuidad a la costanera mar, tanto al ingreso por Cuatro Sur como con Candelaria que le va a permitir a los vehículos conectarse con los puentes.

Además, según explicó, está en fase final de diseño en el Minvu de un cruce desnivelado de Enrique Soro con el puente Juan Pablo Segundo. "De manera que los que salen de Enrique Soro no tengan que ir a dar la vuelta, si es que van a Concepción, bajo el paso nivel que existe en este momento, porque en la mañana se concentran muchos vehículos están los colegios Concepción y Almondale, y así permitir salir en forma directa al Juan Pablo Segundo".

El proyecto debería, según Muñoz, tener financiamiento, cercano a los \$11.000 millones.

#### A mediano y largo plazo

La congestión de la Ruta 160 es un problema que no se puede solucionar en el corto plazo, pues requiere de importantes inversiones como la construcción de la ruta a Pie de Monte que, según el seremi de Obras Públicas, Daniel Escobar, tendrá una extensión de 20 kilómetros con cinco enlaces desnivelados en Coronel, Escuadrón, Junquillar, Cementerio y Michaihue.

La consultora Dusan Dujisin está realizando el diseño definitivo que se espera esté listo en julio de este año. Se estima que la obra, que tendrá un costo de \$165.000 millones, inicie faenas en 2020 para que esté terminada cuando se entregue al uso el puente Industrial.

A mediano plazo el municipio está esperanzado en que se constru-

ya la costanera sur del Bío Bío, símil a la penquista. Actualmente, según detalló Muñoz, Sectra se encuentra realizando el estudio de prefactibilidad, que entregará la solución más rentable socialmente.

Según Muñoz "se han barajado varias alternativas, ya hay un preacuerdo con la comunidad sobre la más adecuada, dependiendo del sector (...) por ejemplo en Candelaria, bordeando Padre Hurtado, va más cercano a las viviendas a 10 ó 15 metros del borde del río; en Sprinhill donde está el parque Violeta Parra la solución ingresa más al río, aproximadamente, 50 o 60 metros y eso permite extender el parque, y luego vuelve, pasando el puente Juan Pablo Segundo a bordear el Bío Bío hasta llegar al Chacabuco".

El alcalde(s) dijo que anhelen que el proyecto se ejecute pronto para que un vehículo que entre el kilómetro 14, conecte por la vía a borde mar, luego por la costanera, llegue a Concepción sin tener que ingresar a la Ruta 160 ni pasar por Pedro Aguirre Cerda. "El nuevo tramo no debería tomar más de 20 minutos, ahora suma más de una hora en horario punta", dijo y comentó que no se estima un mayor tiempo, pues no se trata de una vía de alta velocidad.

"Queremos que se construya pronto el puente Industrial que va a permitir a lo menos sacar los camiones de Pedro Aguirre Cerda, están los estudios en marcha de la ruta a Pie de Monte, que va a dar continuidad al puente Industrial. Pero ahí hay que ser claros, no vamos a aceptar ninguna solución que intervenga el humedal, cualquier solución tiene que ser fuera del humedal y del polígono que presentamos como Santuario de la Naturaleza".

Clarificó que el puente Industrial se ubicará a 100 metros de distancia del Estero Los Batros y para atravesarlo se usará sistema de pilotes que, según los estudios presentados por el MOP, "el impacto sería mínimo y mitigado con una rehabilitación del humedal en esa zona que en estos momentos está degradado con muchos escombros".

Así las cosas, San Pedro de la Paz debería tener un cambio positivo en el largo plazo con todos los proyectos antes mencionados, que se deberían unir a la transformación que debería experimentar la Ruta 160 al transformarse en corredor de transporte público, tarea que debería emprender el Minvu una vez que se culmine la costanera a borde mar.

#### OPINIONES

Twitter @DiarioConce  
contacto@diarioconcepcion.cl



## Batallón de la Armada llega para combatir incendios

Más de cinco mil hectáreas han resultado dañadas por los incendios forestales en la Región sólo en lo que va del verano.

Según el último balance realizado por el Gobierno, tras un sobrevuelo a las zonas más afectadas, se informó que aún siguen en combate cuatro incendios en la Región: dos en Mulchén, uno Cañete y otro Nacimiento que hasta el momento ha arrasado con 2.500 hectáreas.

El ministro de Agricultura, Antonio Walker, que participó del comité de emergencia, dijo que el trabajo mancomunado entre los organismos del Estado y el sector privado ha logrado que los siniestros que se han originado, en general, sean controlados rápidamente a través del golpe único.

De hecho, destacó que a nivel nacional están trabajando 105 aeronaves, 7.800 brigadistas y que se ha dispuesto \$53.000 para el combate de los incendios, que se unen a \$50.000 millones más aportados por el sector privado.

En tanto, el contraalmirante de la Armada, Carlos Huber, jefe de la zona de catástrofe para la Región, afirmó que si bien no se han logrado controlar todos los focos se está trabajando con muchas brigadas terrestres en Nacimiento como en Cañete, y que los medios aéreos están próximos a operar. "En Nacimiento ya hay helicópteros operando, pero por las condiciones meteorológicas, por el techo de la nubosidad en Cañete aún no lo permiten".

Huber destacó que, a los 700 efectivos desplegados en Tomé, Penco, Coronel y el área norte de Arauco se sumarán 130 infantes de marina, que viajaron en la barcaza Chacabuco desde Valparaíso, para incrementar la seguridad y el apoyo al ataque de incendios. "Se van a desplegar en la provincia de Concepción (...) Todas las comunas están siendo patrulladas y vigiladas con más de mil efectivos.

### A los 700 efectivos que

se encuentran desplegados en la Región, ahora se sumarán 130 buscando aumentar el radio de acción.

Explicó que se determinó aumentar la seguridad para ampliar el radio de acción ante los nuevos focos de incendios y también para otorgar descanso a los efectivos en el mismo lugar donde están desplegados.

Además, en la Región la Armada mantiene desplegado un dispositivo de apoyo aéreo, el avión naval P-295, que se desempeña como avión guía del Ten Tanker, el que ha operado en la comuna de Penco y la provincia de Arauco.

Jorge Ulloa, intendente regional, afirmó que el Gobierno no bajará los brazos con respecto al combate de incendios forestales, buscando que las cuatro viviendas que han resultado destruidas no se multipliquen y evitar daño a la salud de las personas a través de un ataque frontal a los incendios.

También están desplegados dos helicópteros Superpuma, que apoyan las tareas de vigilancia y reconocimiento de nuevos focos de incendio, con personal de Infantería de Marina, altamente entrenados. Tareas a los que se unen el helicóptero Dauphin y el avión Observer 2 P-68, del Grupo Aeronaval de Talcahuano. Este último con la misión de realizar vuelos de reconocimiento nocturno para verificar la condición de los focos de incendio, por medio de una cámara infrarroja, luego del trabajo que a diario realizan los brigadistas.

Walker dijo que el combate de los incendios forestales es tarea de todos, y llamó a la población a denunciar a Carabineros cualquier situación irregular y alertar a Conaf cada vez que se advierta una nueva fumarola.

ANÁLISIS A LAS CONCLUSIONES DE LA COMISIÓN INTERINSTITUCIONAL DE SUPERVISIÓN DE CENTROS (CISC)

# Cárcel de menores de Coronel: cinco años de informes, nulas soluciones

Desde al menos 2015, Sename plantea el proyecto de conservación como solución a los graves problemas del recinto. Mil millones de pesos prometidos, que aún no llegan, y los problemas siguen.

FOTO: RAPHAEL SIERRA P.



Carolina Abello Ross  
carolina.abello@diarioconcepcion.cl

Cada seis meses, la Comisión Interinstitucional de Supervisión de Centros (Cisc) a los recintos administrados por el Servicio Nacional de Menores, para constatar en qué condiciones viven los adolescentes privados de libertad.

Esta instancia funciona a nivel nacional y está integrada por representantes de la Seremi de Justicia, Poder Judicial, Ministerio Público, Defensoría Penal Pública, Unicef y ONG's.

Diario Concepción analizó los informes emitidos por esta institución en los últimos cinco años, los que constaron la crítica realidad en la que viven los adolescentes infractores de ley en un recinto que data de los años 90 y que no ha recibido mejora alguna desde el inicio de la Ley Penal Adolescente, documentos que dan cuenta de que la gran mayoría de las observaciones de los integrantes de la comisión han sido ignoradas por las autoridades de turno.

El ítem más crítico del recinto es su deficiente infraestructura: ya en 2015, se constaba que el centro tenía una capacidad para 112 menores, 56 para régimen cerrado, es decir, adolescentes que están cumpliendo condena, y 56 para internación provisoria, pero al momento de esa visita, el 6 de octubre de ese año, había apenas 17 jóvenes sentenciados y 84 en prisión preventiva, por lo que en esa modalidad hay sobrepoblación.

El informe consignó la existencia de espacios de segregación, donde se traslada a los adolescentes que generan algún tipo de conflicto, lo que según el informe de la comisión "es un hecho particularmente grave y contrario al reglamento. Están ubicadas en un sector húmedo, desprovisto de luz adecuada, ventilación y en un entorno hostil. Dos baños de este espacio no cuentan con agua y no tienen lavamanos ni W.C.". El documento criticó duramente las condiciones en la que residían los gendarmes, en dos containers ubicados en el exterior del centro, que se habili-

taron para ellos.

En 2016, la situación no cambió, ya que seguían existiendo las celdas de castigo, con baños que no funcionaban, llenas de humedad y sin duchas".

Y, en 2017, la situación se agravaba, ya que las celdas de aislamiento seguían funcionando y se conoció que tampoco había registro de cuánto tiempo permanecerían segregados los jóvenes del grupo y cuándo volverían a su casa en el centro.

Otro aspecto que tampoco se corregía es que la casa de mujeres imputadas está emplazada en el sector de condenados, lo que no debería ocurrir. Sin embargo, esa situación persiste hasta hoy.

Ese año, el segundo semestre, la situación explotó, cuando en una visita de autoridades, el defensor regional, Osvaldo Pizarro, exigió que se pudiera visitar el espacio de separación de los menores. Sin embargo, el seremi de Justicia, Jorge Cáceres, dijo que no se justificaba el ingreso, ya que el espacio sería eliminado y se utilizaría con otros fines, lo que fue

corroborado por la directora regional de ese entonces, Rina Oñate.

Pero en la visita que realizó la comisión los días 12, 13 y 14 de junio de 2018, se constató, en otro informe Cisc, a través del registro que se mantiene en el lugar, que las celdas de aislamiento se seguían utilizando. En ese informe quedó consignado que un menor permaneció tres días encerrado, incluso con candado por fuera, en un lugar en muy malas condiciones, húmedas y con mal olor.

Y en la última visita, registrada el 10 de octubre de 2018, se constató que "los jóvenes, estando en estado de descompensación, destruyen en forma reiterada las instalaciones. Las dependencias de Enfermería son deficientes por falta de mantención y hay un anexo a la enfermería en que las condiciones en que se encuentran los jóvenes son infrahumanas". En cuanto al espacio de separación, sigue operativo y aún no cumple las condiciones mínimas de habitabilidad, pero fue utilizado en 33 ocasiones en el segundo semestre.

# 2015

## Proyecto

Ya en esos años se afirmaba que el proyecto de remodelación del centro solucionaría sus problemas de infraestructura.

# 2016

## Celda de castigo

hace ya 3 años se constataba de su existencia. las que estaban en pésimas condiciones para albergar a los adolescentes.

# 2017

## Incendio

tanto la Cisc como Bomberos alertaron de que el recinto no tenía red seca, red húmeda ni detectores de humo.

# 2018

## No hay solución

a los problemas de seguridad, como la falta de red seca, ni a la insalubridad de la celda de aislamiento.

# 2019

## Licitaciones

El recinto ya lleva dos licitaciones fallidas para ser reparado. Se está a la espera de la decisión del Gobierno.

### Riesgo de incendio se mantiene

Desde 2015, la Cisc puso énfasis en las falencias de seguridad del recinto, como no tener línea directa con los servicios de emergencia. Los detectores de humo tampoco operaban y el sistema de iluminación nocturna es deficiente.

En 2016, se constató que el centro no contaba ni con red seca ni con red húmeda, lo que se extendió hasta 2017, donde tampoco funcionaban los detectores de humo ni los sensores de movimiento. Estos riesgos ya habían sido consignados en un informe emanado por el departamento técnico

### En el último informe

se insiste en que "las condiciones de habitabilidad e higiene del centro son deficientes".

### Se insistió en la necesidad de

arreglar la red seca, "cuya reparación no está considerada en ningún presupuesto".

de Bomberos de Coronel, en julio de 2016, documento que alertaba sobre el sobreconsumo y el deterioro del sistema eléctrico, ya que se detectó el uso de extensiones no certificadas.

En 2017 estas irregularidades persistieron. Y, en la última visita, el 10 de octubre de 2018, se registró que la cámaras, sensores de movimiento y de humo no se han reparado. "La red seca sigue con problemas, ya que se encuentra en muy mal estado, y se señala que su costo y reparación no está considerado en ningún presupuesto", por lo que la Cisc recomienda que sea reparada.

### Consumo provoca intentos de suicidio

En el informe de 2015 ya había quedado registro del consumo de drogas que hay en el centro.

Entre abril y octubre del mismo año se registró un intento de suicidio en el centro. Sin embargo, durante 2016 hubo 13 intentos de suicidio en ese lugar.

Al año siguiente, hubo un masivo intento de suicidio de 10 jóvenes, los que además fueron golpeados por gendarmes. Ahí se reconoció, por parte de las autoridades, que los jóvenes no sólo consumían marihuana, sino que ya había in-

greso de pastillas, como benzodiazepinas, por parte de visitas, lo que no fue detectado ni por Gendarmería ni por los educadores de trato directo.

Por esto, en el último informe de 2018, se dejó expresa constancia de la necesidad de que se asegure la posibilidad de atención a los adolescentes para que se garantice la atención de quienes sufren de depresión o consumo de alcohol y drogas dentro del recinto y una vez que obtengan su libertad.

### OPINIONES

Twitter @DiarioConce  
contacto@diarioconcepcion.cl



## PROGRAMACIÓN JORNADAS DIRECTIVAS MARZO 2019

## Elige Capacitación Superior Cursos | Diplomas | Seminarios | Programas Sociales

### Gestión Organizacional

	Código Sence	Horas	Inicio	Término	días	horario	valor
Planificación y Gestión Estratégica	1237940153	16	11 de Marzo	18 de Marzo	Lunes	09:00 a 18:00 Hrs.	\$ 120.000
Compras Públicas Aplicadas	1237974687	16	06 de Marzo	13 de Marzo	Miércoles	09:00 a 18:00 Hrs.	\$ 120.000
Técnicas de Oratoria e Impostación de la Voz	1237979714	16	08 de Marzo	15 de Marzo	Viernes	09:00 a 18:00 Hrs.	\$ 150.000

### Gestión de Recursos Humanos

	Código Sence	Horas	Inicio	Término	días	horario	valor
Introducción a la Nueva Ley de Inclusión Laboral	1237972185	8	07 de Marzo	07 de Marzo	Jueves	09:00 a 18:00 Hrs.	\$ 96.000
Técnicas para la Atención Efectiva y Fidelización de Clientes	1237945931	12	06 de Marzo	13 de Marzo	Miércoles	09:30 a 17:30 Hrs.	\$ 100.000
Técnicas para la Gestión de Dirección Laboral Efectiva	1237940035	16	11 de Marzo	18 de Marzo	Lunes	09:00 a 18:00 Hrs.	\$ 120.000
Herramientas Técnicas para la Formación de Formadores	1237950931	16	12 de Marzo	19 de Marzo	Martes	09:00 a 18:00 Hrs.	\$ 120.000
Orientación al Cliente y Motivación Laboral	1237979713	16	08 de Marzo	15 de Marzo	Viernes	09:00 a 18:00 Hrs.	\$ 150.000
Modelo de Gestión de Recursos Humanos de Dave Ulrich	1237987752	16	07 de Marzo	14 de Marzo	Jueves	09:00 a 18:00 Hrs.	\$ 140.000

### Sistema de Gestión y Calidad

	Código Sence	Horas	Inicio	Término	días	horario	valor
Técnicas de Análisis de la Nueva Norma ISO 45001:2018	1237975464	16	12 de Marzo	19 de Marzo	Martes	09:00 a 18:00 Hrs.	\$ 140.000
Técnicas de Análisis de la Norma NCh-ISO 17025, Versión 2017	1237977254	16	11 de Marzo	12 de Marzo	Lunes y Martes	09:00 a 18:00 Hrs.	\$ 130.000
Análisis de Riesgos y No Conformidades	1237947716	16	06 de Marzo	13 de Marzo	Miércoles	09:00 a 18:00 Hrs.	\$ 120.000
Implementación ISO 9001, Versión 2015	1237948031	16	08 de Marzo	15 de Marzo	Viernes	09:00 a 18:00 Hrs.	\$ 144.000
Implementación ISO 14001, Versión 2015	1237938235	16	11 de Marzo	18 de Marzo	Lunes	09:00 a 18:00 Hrs.	\$ 120.000
Implementación ISO 31000:2009	1237937646	16	07 de Marzo	14 de Marzo	Jueves	09:00 a 18:00 Hrs.	\$ 120.000
Introducción a los Sistemas de Continuidad de Negocios ISO 22301:2012	1237948029	16	12 de Marzo	19 de Marzo	Martes	09:00 a 18:00 Hrs.	\$ 120.000
Implementación NCh 3262:2012	1237966464	16	06 de Marzo	13 de Marzo	Miércoles	09:00 a 18:00 Hrs.	\$ 120.000
Implementación NCh 2728, Versión 2015	1237957091	16	08 de Marzo	15 de Marzo	Viernes	09:00 a 18:00 Hrs.	\$ 120.000

### Abastecimiento, Control y Operaciones

	Código Sence	Horas	Inicio	Término	días	horario	valor
Introducción a las Herramientas de Lean Manufacturing	1237962279	8	07 de Marzo	14 de Marzo	Jueves	09:00 a 18:00 Hrs.	\$ 80.000

### Desarrollo Laboral

	Código Sence	Horas	Inicio	Término	días	horario	valor
Actualización en Legislación Laboral	1237957510	8	11 de Marzo	18 de Marzo	Lunes	09:00 a 18:00 Hrs.	\$ 112.000

"Actividades de capacitación autorizadas por el SENCE para los efectos de franquicia tributaria de capacitación, no conducentes al otorgamiento de un título o grado académico".

El inicio de los cursos está sujeto a la inscripción del mínimo de participantes requerido.

- Cursos cerrados para empresas
- Facilidades de pago

INFORMACIONES

www.udeccapacita.cl

(41) 22 04 392 / gefernandez@udec.cl

(41) 22 04 953 / gestion@udec.cl



## Economía &amp; Negocios

<b>INACER</b>	
julio-septiembre	4,3%
<b>IPC</b>	
Diciembre	-0,1%
Anual	2,6%
<b>TPM</b>	
Desde 31/01/2019	3,0%

<b>UNIDAD DE FOMENTO</b>
<b>\$27.546,09</b>
<b>UTM</b>
<b>\$48.305,00</b>

<b>BOLSAS DE VALORES</b>					
Ipsa	5.399,83	+0,44%	Igpa	27.299,02	+0,32%
<b>MONEDAS EXTRANJERAS</b>					
Dólar Observado	\$663,98		Euro	\$748,57	
<b>COMMODITIES</b>					
Celulosa NBSK (US\$/Ton)	\$1.142		Cobre (US\$/libra)	\$2,80	
H. de pescado (US\$/Ton)	\$1.525		Petróleo WTI	\$54,41	



FOTO: RAPHAEL SIERRA P.

ASEGURAN QUE DE MOMENTO SUMINISTRO ESTARÍA GARANTIZADO TRAS PROBLEMAS INTERNOS EN ESE PAÍS

# Las opciones de Bío Bío en caso de que Argentina vuelva a cortar la llave del gas

Hay dos proyectos que buscan dar este servicio: GNL Talcahuano y GNL Penco. El primero tiene programado obras para este año, mientras que el segundo aún está en evaluación ambiental.

Felipe Placencia Soto  
felipe.placencia@diarioconcepcion.cl

El retorno del gas argentino, a través del Gasoducto del Pacífico, fue recibido con expectación en la Región del Bío Bío tras más de una década de ausencia.

El proceso fue anunciado en el Gobierno de la Presidenta Bachelet y se concretó con el corte de cinta en el actual mandato de Sebastián Piñera.

Sin embargo, hay dudas, ya que el fantasma de que se repita un eventual cese de servicio está patente. En Argentina el Ministerio de Hacienda, dirigido por Nicolás Dujovne, quitó los subsidios que incentivan la producción nacional.

La razón detrás sería cumplir con los compromisos de reducción del déficit fiscal adoptados ante el Fondo Monetario Internacional.

De ahí la incertidumbre local.

No obstante, actualmente en el país transandino tanto empresas como Gobierno están dialogando debido a la presión en Vaca Muerta, Neuquén.

“Estamos renegociando todo. La Resolución 46 fue muy exitosa, pero hoy el subsidio quedó muy alto y tiene un alto costo para el Tesoro, por eso estamos trabajando un nuevo modelo”, explicó Dujovne en ese país.

Hace unos meses, el destacado economista, Matías Godoy, advirtió a Diario Concepción un posible escenario como este, recordando los cortes de flujo cuando Argentina estuvo en crisis, una que persiste.

El especialista, incluso, deslizó la posibilidad de que Chile en unos años piense en negociar efectivamente con Bolivia (rico en este recurso) un suministro seguro para el

territorio.

“Es extremadamente delicado depender energéticamente de un sólo país, sobre todo de Argentina, que está en la quiebra financiera y que tendrá que recortar fuertemente su gasto social para salir adelante”, precisó Godoy.

## Llamado a la calma

De momento, el seremi de Energía Bío Bío, Mauricio Henríquez, llamó a la calma, destacando que los ministerios de ambas naciones se contactaron. Se habría dejado claro que los contratos con las empresas nacionales y de la Región estarían cubiertos.

“Lo que se ha indicado por el nuevo ministro de Energía de Argentina, es que los contratos y relaciones se mantienen como estaban. Son alrededor de 25 los más importantes, con sus distintas variables y se

indica que hay disponibilidad. No se ha visto alterado”, reveló el jefe de cartera regional.

## Gas Natural Licuado

En lo que respecta al Bío Bío hay dos alternativas en el horizonte. Se trata de GNL Talcahuano y GNL Penco, empresas que para los penquista parecen ser la misma, pero no lo son.

El primero cumplió la normativa vigente y obtuvo luz verde. El gerente de Asuntos Públicos, Francisco Ibieta, detalló que iniciarán obras en el segundo o tercer semestre de este año.

“Ante una inversión lo que se busca es que estén todos los cabos amarrados. Con respecto al gas argentino, nosotros somos del pensamiento que entre más oferta haya para la Región es mucho mejor. Hay más competencia

y es mucho más conveniente para los negocios, las casas, las personas que van a gozar de un precio más bajo”, dijo el ejecutivo de GNL Talcahuano.

En lo que respecta a GNL Penco, la iniciativa debe sortear pasos normativos. “Aún está en evaluación ambiental”, comentaron desde la firma.

Finalmente, el economista Matías Godoy aconsejó: “Por muy buenas que puedan ser las relaciones bilaterales, depender en algún área de un país financieramente quebrado es un riesgo que debemos diversificar buscando nuevos proveedores”.

Es que nadie quiere volver a pasar por la gran interrupción de la década pasada.

## OPINIONES

Twitter @DiarioConcepcion  
contacto@diarioconcepcion.cl

# Actividades Dirección de Extensión UdeC // FEBRERO 2019

www.extensionudec.cl 41-2204419/41-2203835 direxten@udec.cl Extensión UdeC @ExtensionUdeC @pinacoteca\_udec APP Pinacoteca disponible para iOS y Android

## RECORDAR

EXPOSICIÓN TODO EL MES

### ARCHIVO "ALBOR CENTENARIO"



Archivos históricos de la institución  
Sala 3, Casa del Arte

EXPOSICIÓN TODO EL MES

### GUILLERMO DEISLER

Una obra gráfica en acción



Sala 5, Casa del Arte

## RECORDAR

EXPOSICIÓN TODO EL MES

### LA MATÉ PORQUE ERA MÍA UN RELATO DESDE EL ARTE



Obras de la Colección Pinacoteca  
Sala Julio Escámez, Casa del Arte

EXPOSICIÓN TODO EL MES

### GENERACIÓN DEL TRECE



Obras de la Colección Pinacoteca  
Sala 4, Casa del Arte



Revisa nuestras actividades en  
**PINACOTECA UDEC**

\*Sala UdeC David Stitchkin: Barros Arana #631, Galería Universidad de Concepción (subterráneo)

\*Auditorio UdeC: Facultad de Humanidades y Arte

## Economía & Negocios

EN LA PERCEPCIÓN DE GREMIOS, EMPRESARIOS Y CENTROS DE ESTUDIOS REGIONALES.

# Huachipato y Arauco son vistas como empresas de mayor valor en Bío Bío

También figuran Cmpc, Masisa, Valmar, Asmar y Versluys. En relación a la mayor constructora de valor proyectado para la zona, el Pacyt se presenta como una gran oportunidad de transformación.

Edgardo Mora Cerda  
edgardo.mora@diarioconcepcion.cl

De acuerdo con la percepción de gremios, empresarios y centros de estudio, Huachipato y Arauco son parte de las empresas consideradas de mayor valor en la Región del Bío Bío.

También forman parte de las más valoradas empresas como Cmpc, Masisa, Valmar, Asmar y Versluys donde se presenta al Parque Científico y Tecnológico, Pacyt, como una gran herramienta transformadora para la Región.

“Entre las industrias manufactureras, Huachipato es una empresa emblemática de la Región, que ha generado un polo de desarrollo industrial, empleo directo e indirecto, se preocupa de sus relaciones laborales, de su vinculación con el medio, de desarrollar nuevas líneas de productos para revertir sus malos resultados en los últimos años, eso me parece valorable” destaca Ricardo Gouët Bañares, presidente de CPC Bío Bío.

Otro aporte de Gouët es que “en esta región de característica forestal y exportadora, estimo que Arauco, que nació en la comuna del mismo nombre y que hoy invierte fuertemente en ella (más de 2 mil millones de dólares), ha logrado posicionarse a nivel mundial en este competitivo mercado y además tiene programas de relación con la comunidad como la Viña Cucha Cucha, que es destacable”.

En tanto, Sergio Albornoz, presidente de la Federación Regional de Cámaras de Comercio, Servicios y Turismo de Bío Bío, Fecomtur concuerda con Gouët respecto que “en empresas forestales principalmente resaltaría a Arauco, Cmpc y Masisa por ser grandes generadores de empleos directos en la Región, como también indirectos a través del transporte terrestre como ferroviario, siendo un importante soporte en el crecimiento económico de Bío Bío”.

El presidente de Fecomtur incorpora además a su listado de empresas a Huachipato y Asmar.

### Empresarios

Por su parte, Daniel Jiménez, pre-

### FRASE



**“Huachipato es una empresa emblemática de la Región, que ha generado un polo de desarrollo industrial”.**

Ricardo Gouët Bañares, presidente de CPC Bío Bío.



**“Resaltaría a Arauco, Cmpc y Masisa por ser grandes generadores de empleos directos en la Región”.**

Sergio Albornoz, presidente de Fecomtur.



**“Empresas del área tecnológica como el Pacyt, de la UdeC son las constructoras del mayor valor para la Región”.**

Daniel Jiménez, presidente ejecutivo grupo Mallconnection.



**“Valmar Talcahuano por haber sido elegida dentro de las 14 empresas ganadoras del prestigioso galardón de Deloitte”.**

Renato Segura, director del Centro de Estudios de la Realidad Regional.



FOTO: CAROLINA ECHAGÜE M.

### Parque Científico y Tecnológico, Pacyt.

“Una propuesta que tiene la capacidad de visibilizar a Bío Bío a nivel mundial y transformarla en un polo de desarrollo científico y tecnológico”, Daniel Jiménez.

sidente ejecutivo del grupo de empresas Mallconnection, cuya exitosa experiencia es caso de análisis en aulas de universidades, plantea que hay que tener presente el valor a nivel mundial que hoy tienen las empresas tecnológicas.

En este sentido, también resalta: “empresas del área tecnológica

como el Pacyt, de la UdeC son las constructoras del mayor valor para la Región”.

Del mismo modo, el empresario tiene claro que “el Parque Científico y Tecnológico se erige, en mi opinión, como una propuesta que tiene la capacidad de visibilizar a Bío Bío a nivel mundial y transformarla en

un polo de desarrollo científico y tecnológico”.

Jorge Martínez, CEO y gerente general de Mar de Lagos, que exporta con valor agregado, pone en relieve: “Valmar, creo que ha planteado muy bien su negocio en cuanto a la construcción y ha sabido diversificar sus inversiones en los rubros de casino y hoteles de buena calidad para la Región”.

Otro destacable, según Martínez, es “Versluys, creo que plantea el modelo de negocio que se está dando en Europa para la venta y distribución de alimentos”.

### Centro de Estudios

Desde el Centro de Estudios de la Realidad Regional, Cerr, Renato Segura, su director, postula a “Valmar Talcahuano por haber sido elegida dentro de las 14 empresas ganadoras del prestigioso galardón de Deloitte: Mejores Empresas Chilenas de 2018, por ser una empresa que es fuente de generación de empleos y por su cumpleaños N° 50”.

Segura incluye además a “Inger S.A. por ser iniciativa de un ingeniero químico de la UdeC, por la utilización de sus productos en los procesos de fabricación de papel y celulosa, sanitarias, minería e industria de alimentos y por su internacionalización en Argentina, Brasil, Uruguay y Colombia”.

### OPINIONES

Twitter @DiarioConce  
contacto@diarioconcepcion.cl

Departamento de Astronomía  
mfuentes@astro-udec.cl

CIENCIA Y TECNOLOGÍA

# PRESENCIANDO EL NACIMIENTO DE UNA PROTOESTRELLA SUPERMASIVA

Un grupo de astrónomos realizó una simulación de formación de estrellas supermasivas, posibles predecesoras de los agujeros negros.

**Metodología**

Para llevar a cabo este trabajo, los investigadores desarrollaron una técnica numérica para hacer la modelación. La idea concreta se desarrolló en una conferencia sobre agujeros negros cerca de Puebla, México, para modelar la transición entre el gas y la proto-estrella de una manera realista. Las simulaciones se ejecutaron en un cluster de computadores (grupo de computadores conectados entre sí) en el Instituto de Astrofísica de París; luego, se llevaron a cabo los análisis y la descripción de los resultados.

“Este estudio demuestra que es posible la formación de estrellas supermasivas en el universo temprano, lo que acerca las investigaciones a una posible explicación del origen de los agujeros negros supermasivos. El trabajo también es una referencia importante en cuanto a la modelación, combinando simulaciones modernas de la hidrodinámica con modelos químicos que incluyen la transición desde el gas fino al gas grueso de lo cual se forman protoestrellas.”, señala el astrónomo de la UdeC.

La investigación fue publicada en la Monthly Notices of the Royal Astronomical Society, una de las revistas científicas más importantes del mundo en astronomía y astrofísica.

Más información:  
[dschleicher@astro-udec.cl](mailto:dschleicher@astro-udec.cl)

**D**urante un año el equipo de científicos conformado por el Dr. Dominik Schleicher, académico del Departamento de Astronomía de la Universidad de Concepción, el Dr. Muhammad Latif, profesor en COMSATS, Institute of Information Technology en Pakistán y el Dr. Tilman Hartwig, postdoctorado en la Universidad de Tokyo, trabajaron en una investigación con la finalidad de modelar la formación de una estrella supermasiva en el Universo temprano de aproximadamente 300 millones de años después del Big Bang.

Las protoestrellas representan el comienzo de un sistema estelar. Se forman a partir de las inmensas contracciones de gas y polvo de una nube molecular muy densa en el momento en que ocurre una inestabilidad en su expansión. “Estas estrellas, que podrían llegar a tamaños de hasta 100.000 masas del sol, pudieran ser los predecesores de los agujeros negros supermasivos. En el trabajo, hemos modelado la formación inicial de la estrella en una simulación cosmológica de alta resolución”, señala el científico Dominik Schleicher.

La importancia de las estrellas supermasivas radica en que su estudio permite entender la masa máxima que puedan tener estos astros y también explicar el origen de los agujeros negros supermasivos ya observados a menos de 700 millones de años después del Big Bang. “Estos agujeros negros tienen un tamaño de más de mil millones de la masa del Sol, su explicación se transforma en un desafío para la cosmología y se cree que puedan provenir de una estrella supermasiva”, explica Schleicher.

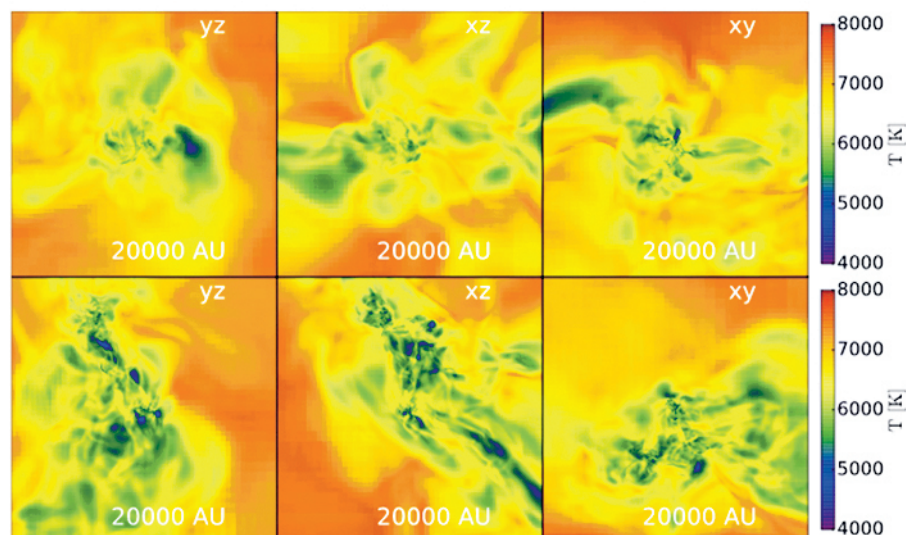

**BOLETO**  
Lotería

El primer juego de azar de Chile

# En crucero o en un Mercedes, ¡la suerte anda contigo!

JUEGA Y GANA CON BOLETO LOTERÍA  
SORTEO N°2377

**HOY DOMINGO** 17 FEBRERO 2019



**1 MERCEDES  
BENZ C200**  
Al vigésimo

**10 CRUCEROS  
DE LUJO**  
Al vigésimo

**3 BONOS DE  
\$500.000**  
Al Círculo Dorado

Y como siempre  
**\$500  
MILLONES**  
Al entero



SE SORTEARÁN 3 BONOS DE \$500.000 ENTRE TODOS LOS MIEMBROS DEL CÍRCULO DORADO. SE SORTEARÁ AL VIGÉSIMO, 10 PREMIOS DE \$12.244.898 (\$12.000.000 LIQUIDOS PARA EL GANADOR) O UN CRUCERO DE LUJO PARA 2 PERSONAS CON PASAJES EN BUSINESS CLASS. SE SORTEARÁ AL VIGÉSIMO, 1 PREMIO DE \$28.571.429 (\$28.000.000 LIQUIDOS PARA EL GANADOR) O UN MERCEDES BENZ C200. LAS IMÁGENES DE LOS PREMIOS SON SOLO REFERENCIALES.





# Sociales

## Alberto Plaza le cantó al amor



XIMENA VALDIVIESO y Guillermo Swett



GISEL RAMÍREZ y Luis Puentes

Un show lleno de romanticismo tuvo lugar en el día de los enamorados. Hasta el Bío Bío arribó el cantante Alberto Plaza para ambientar el febrero 14 en el centro de eventos Mitrinco. El autor de "Ahora es Miguel", "Milagro de abril" y varios otros clásicos repasó sus mayores éxitos ante un público compuesto principalmente por parejas que llegaron para celebrar esta fecha.



ÁLVARO STUARDO y Gabriela Carrasquero



CARLA RODRÍGUEZ y Christopher Rodríguez



KATRIESKA CONTRERAS y Jaime Vásquez



CECILIA JEREZ y Pedro Flores



FRANCISCO BELTRÁN y Katherine Frica



CRISTIAN CEPEDA y Luciana Sepúlveda



PAOLA LARA y Jaime Silva



CAROLINA ROBLES Y Juan Villagrán



Sociales

# Tarde deportiva para toda la familia

Las familias y, en especial, los niños fueron los protagonistas de una jornada que cultivó el deporte y la vida saludable. Los Niños Corren 2019 llevó por nombre una corrida que tuvo su primera versión este año. La convocatoria reunió a más de 1000 personas hacia la Avenida Carlos Cousiño en Lota para llevar a cabo una tarde familiar organizada por Essbio.



ALEXIS, Renata y Constanza Navarrete y Yasna Vera



SANDRA y Julieta Vera



MARCO BUCAREY, Maite Bucarey y María José Méndez



DANIELA DORANCY, Catalina Mondaca y Kristela Dorancy



ANDRÉS, Kristina y Bárbara Vera y Margot Jara



LEONOR OYARZÚA, Isidora Fierro y Augusto Oyarzúa



BENJAMÍN PAVÓN, Daniel Vejar y Manola Hidalgo



NICOLÁS, Cristian y Benjamín España



CONSTANZA CHARLES, Paulina Carmona y Martín Acevedo

## Cultura & Espectáculos

Ricardo Cárcamo Ulloa  
ricardo.carcamo@diarioconcepcion.cl

DEBATE EN TORNO A LA CREACIÓN MUSICAL

# ¿Qué hace que un estilo o canción se considere bueno?

¿Existen elementos objetivos, más allá de los gustos personales? Gente ligada a este ambiente, desde diferentes espacios, entregó su visión al respecto.

En una actualidad ampliamente influenciada por ritmos como el reguetón, es permanente tema de debate la calidad musical de este género y otros. Pero dejando de lado las preferencias personales, ¿existen criterios objetivos que puedan decir que un estilo o canción determinada es bueno?

Gente ligada al mundo de la música se atrevió a responder la interrogante. El saxofonista Ignacio González comentó que "es una interesante pregunta. En realidad, para mí la melodía es todo. De ella se desprenden las posibilidades rítmicas y armónicas. No sé si a esta altura soy capaz de decir si una música es buena o mala, pero lo que me interesa son las melodías. Cuando una música no la tiene, me parece que se transforma más en prosa y en una declamación. En torno a la melodía se construye la música creo yo, y en la actualidad, la falta de ella es patética".

Sobre si esto ocurre a nivel general, en los distintos géneros, aseguró que "básicamente, en los más populares como el reguetón o el trap. Estos estilos también contienen reverberancias sociales perversas, que perpetúan el uso de la mujer objeto y la glorificación de la violencia, por ejemplo. Aunque para ser justos, muchas letras de standards de jazz y blues serían inadecuadas en la actualidad".

Mauricio Melo, que lleva años en el ámbito local como músico y también en otras labores, indicó que "es una pregunta bastante complicada. En realidad, es inevitable que uno la conteste desde un punto de vista personal. Probablemente, tiene que ver con un ingrediente de honestidad. Con esto no quiero decir que la música producida, de laboratorio, sea mala. Es súper importante, en mi caso, sentir algo espontáneo, honesto, que de una u otra forma pueda considerarla de verdad. Y esto aplica hasta el reguetón, que en lo personal lo encuentro una aberración, como mucha gente".

Al respecto, agregó que "puede ser algún elemento armónico muy visible, pero eso igual es difícil de explicar, que tiene que ver con gustos personales. Por ejemplo, si comparo un disco Los Beatles con uno de Rihanna, me caso con Los Beatles, porque tienen un tim-

bre y unas combinaciones armónicas bien especiales, pero decir que la otra música es mala, es bien difícil. He tenido la suerte de contar con una visión bien global, pero tengo mis gustos personales. Hay cosas que las encuentro abiertamente feas, pero tiene que ver con la letra... Pero es tan relativo. Son magias que te detonan sentimientos, sensaciones, que igual tienen que ver con la experiencia de cada uno".

En el plano de los gustos per-

sonales, Melo dio otro ejemplo. "A mí nunca me ha gustado mucho la cumbia, pero tiene su cosa bonita. Nunca había visto a Chico Trujillo, los vi en Olmué y los encontré súper buenos, pese a que no es mi música para nada. Se nota un buen trabajo detrás... Mientras uno vea un ingrediente de honestidad, que pueda traducirse en algo mágico por llamarlo de alguna forma, independiente del estilo que se trate. Hasta el reguetón no me atrevo a pelarlo, puede ser que un día me sorprenda, aunque ahora lo encuentro muy malo. Es mejor no ser absolutista y hay que reconocer lo bueno, y en eso me ha ayudado ser curador de los Conciertos del Gnomo".

### No hay fórmula

Nicolás Masquiarán, musicólogo y docente del Departamento de Música de la UdeC, comentó que "no hay un estándar para definir si una música es 'buena' o 'mala'. Se trata de criterios culturales, que se restringen a lugares, momentos y grupos sociales específicos. En ese sentido, rara vez la calidad de la música se define por criterios técnicos o estéticos. Cuando estos aparecen, casi siempre encubren una dinámica de distinción entre grupos sociales".

En ese sentido, agregó que "por ejemplo, si alguien pertenece a un grupo 'conocedor', se esperaría que esté familiarizado con el código especializado convencional de la música. Pero esa competencia es inútil si la trasladamos a otros grupos, como el mundo rural o la música electrónica, donde priman otras experiencias. Son diferentes formas de escucha y recepción".

Masquiarán también hizo referencia a la influencia que tiene el ambiente cultural y las tradiciones de cada lugar al momento de la creación musical.

"Independiente del grupo específico, en el caso de la cultura occidental moderna lo que ha primado son las ideas de originalidad y novedad sobre una

base de tradición, derivados de los conceptos heredados de la 'música arte', una anomalía histórica inventada en el siglo XVIII. ¿Qué quiero decir con esto? Que se debe mantener un equilibrio entre lo novedoso y los anclajes en los repertorios consagrados. Si un tema se parece demasiado a lo que ya existe, es malo. Pero si es demasiado rupturista, tampoco gusta (esto proviene de la idea del 'artista-genio', que es conocedor profundo de la tradición, pero no se encuentra amarrado a ella).

Siguiendo esa línea, comentó también que "aquí pueden entrar diferentes formas de exhibir esa 'genialidad', que son específicas para cada grupo. Diferentes formas de 'virtuosismo'. Expresivo (en la capacidad de comunicar emociones), interpretativo (en la capacidad de realizar proezas en la ejecución) y compositivo (en la complejidad de la creación), entre otras. En la actualidad, ese equilibrio se suele mantener a través de la fusión de elementos que caracterizan a diferentes músicas. La mayoría de los auditores promedio percibe la diferencia, pero no reconoce la fuente de esa novedad. Por ejemplo, 'Uptown funk' de Bruno Mars tiene un desarrollo tomado del techno, aunque uno la identifique como pop-funk".

Masquiarán igualmente se refirió a la importancia del sello que tenga un estilo o género. "Visto desde un prisma más sociológico, el concepto que cabe aquí es el de 'autenticidad'. Es decir, en qué grado la música representa los valores que le asigna el grupo social. Hasta qué punto logra mantenerse dentro de la tradición del estilo, siendo propositiva, pero sin transformarse en otra cosa (frase típica de rockeros: 'se popeó', es decir, perdió su autenticidad). Y lo que se juega en esa autenticidad es un asunto de identidad. Los grupos sociales juzgan la 'calidad' musical en su capacidad de ofrecer algo novedoso que no ponga en jaque su necesidad de identificarse y 'poseer' la música que los representa".

### OPINIONES

Twitter @DiarioConce  
contacto@diarioconcepcion.cl

## Deportes

FOTO: CAROLINA ECHAGÜE M.



### Pepe Rojas no entró en la citación de Huachipato

De los ocho refuerzos que llegaron al acero para esta temporada, sólo dos no alcanzaron a entrar en la convocatoria: el juvenil Martín Sánchez y el defensa José Rojas.

Así, Gabriel Castellón, Brayan Palmezano,

Felipe Barrientos, Nicolás Ramírez, Anthony Blondell y Cris Martínez, serán alternativas para Nicolás Larcamón hoy ante los celestes.

El DT sigue a la espera de un delantero más para cerrar los fichajes del plantel.

Estadio: Ester Roa  
Hora: 12:00  
Árbitro: José Cabero



HUACHIPATO

O'HIGGINS

Y. Urra  
J. Bizama  
F. Pereyra  
N. Ramírez  
N. Baeza  
C. Sepúlveda  
S. Martínez  
J. Urzúa  
C. Valenzuela  
C. Martínez  
A. Blondell

L. Ureta  
A. Acevedo  
J. Fuentes  
A. Contreras  
P. Magalhaes  
T. Alarcón  
A. Doffo  
R. Fernández  
R. Cereceda  
M. Salas  
J. L. Muñoz

DT

DT

N. Larcamón

M. A. Figueroa

**Carlos Campos A.**

carlos.campos@diarioconcepcion.cl

Las dudas que genera el acero para este año, principalmente se explican por la ausencia de sus dos máximos artilleros de 2018: Gabriel Torres y Javier Parraguez.

Pero el llamado a romper redes este año es venezolano. Lejos de ser el armador del juego ni el dueño de las pelotas paradas, por primera vez un llanero asoma como el gran responsable de anotar y hacer que los hinchas olviden a los actuales atacantes de Colo Colo y la "U".

"Vine a Huachipato para ser uno más del equipo y que rememos para el mismo lado todos. Tanto "Gabi" como Javier se fueron por la puerta grande desde acá y, por lo mismo, la importante cantidad de goles que ellos anotaron, significa un reto muy importante para mí. Pero por algo lo acepté", comentó el delantero Anthony Blondell, de 24 años.

Por su apellido, poco usual para el país, el venezolano ya recibió el apodo de "Blondon Boy", una dupla humorística nacional hace un par de años. Él lo toma con humor y quiere reír toda la temporada con el acero. "Todos me han recibido muy bien y para mí es importante que me llenen de confianza. Así me siento capaz de demostrar todo lo que sé hacer. Es un plus importante. Veía a Huachipato antes de llegar acá, porque varios compañeros jugaron en este club. No conozco tanto en realidad el fútbol chileno, pero me tocó llegar acá y estoy listo para asumir el reto", agregó Blondell.

Precisamente, el delantero tiene vínculo con dos que ya brillaron en el acero: Yeferson Soteldo y Gabriel Torres, con quienes compartió en el Zamora de Venezuela en 2015. "No es una presión rendir como ellos, sino que una motivación. Es un gran reto tratar de hacer lo mejor posible acá para ganar cosas. Vine a eso y



FOTO: HUACHIPATO FC

HUACHIPATO DEBUTA HOY EN EL ESTER ROA

# Anthony busca ser solución goleadora en el debut del acero

**El delantero venezolano de 24 años asoma como el gran reemplazante de Torres y Parraguez. Lo apodan "Blondon Boy" y quiere partir el año festejando ante O'Higgins.**

con la ayuda de mis compañeros la idea es poder lograrlo".

Eso sí, Blondell no tuvo un buen 2018 y anotó sólo un gol en los 643 minutos donde estuvo presente en el Vancouver Whitecaps de la MLS. Su mejor campaña la vivió en 2017 con la camiseta de Monagas, donde

marcó 24 goles en 39 partidos, algo que le valió ser nominado para un par de partidos en la selección de su país.

"Dios me dio la dicha de ser el campeón goleador de ese año y así se me abrieron bastantes puertas. Acá espero aprovechar todas las

oportunidades que tenga y el estar acá ya es una muy grande. No he sido convocado las últimas veces y eso es triste, pero esto es trabajo más trabajo", añadió Blondell.

¿Y cómo se define como jugador? "Soy un delantero que pelea todas las pelotas hasta el final. Me gusta moverme por todo el frente del área, pero siento que la clave es la gran confianza que el cuerpo técnico me ha dado. A los venezolanos les ha ido bien aquí, como Rómulo Otero y Yeferson Soteldo. El club me dio confianza y quiero aprovecharla", sentenció el delantero.

#### Con el pie derecho

Huachipato debuta hoy a las 12 horas ante O'Higgins en el Ester Roa. "Es un desafío tratar de lograr ser regulares durante todo el año, aunque no sé quiénes lo pudieron ser en el campeonato anterior. Este es un torneo largo y cualquier baja repercute en la competitividad", dijo el DT Larcamón sobre el torneo que inicia hoy para el acero.

#### OPINIONES

Twitter @DiarioConce  
contacto@diarioconcepcion.cl

# Deportes

SUB 17 DE UDEC Y HUACHIPATO

## El triunfo fue auricielo, pero los aplausos para todas

En el primer amistoso entre ambas, la victoria fue para el Campanil por un 6-0 muy sólido.

Carlos Campos A.  
carlos.campos@diarioconcepcion.cl

Se enfrentaron ayer pasado el mediodía y animaron el primer clásico entre ambas. UdeC lleva años destacando con sus ramas femeninas a nivel Sub 17 y adulto. Pero, por el otro lado, Huachipato está partiendo y dando sus primeros pasos, por lo que fue un partido preparatorio con diferencias abismales.

Y eso quedó reflejado en el marcador, que no le importó tanto a los cientos de hinchas de ambos equipos que ayer llegaron a la cancha sintética de la U. de Concepción. Eran en su mayoría familias de las jugadoras quienes generaron un ambiente distinto al que tiene cualquier partido de fútbol. Ayer se aplaudieron a los dos equipos y el estadio completo felicitó al Campanil y al acero. Más que cualquier competencia, fue un partido realmente amistoso. Como esos que hace rato no se ven a nivel masculino.

### Muy superior

Desde el primer minuto se notó que el equipo de Nilson Concha tiene mucho más tiempo de trabajo y aquello quedó reflejado con los goles de Constanza Santander, quien marcó el 1-0 mediante tiro penal. El Campanil jugó mucho más suelto, relajado, sin presión y prácticamente de memoria. Se conocen en la cancha y así, mostrando un muy buen juego colectivo, Antonia

Estadio: U. de Concepción  
Hora: 13:00  
Público: 300 espectadores aprox.

 6	 0
U. DE CONCEPCIÓN	HUACHIPATO
GOLES	
C. Santander A. Alarcón C. Quiduleo C. Vidal C. Quiduleo V. Navarrete	

Alarcón puso el 2-0.

Antes de finalizar los 45' iniciales y después de tener unos minutos para descansar e hidratarse, UdeC aumentó su ventaja gracias a Catalina Quiduleo, quien transformó en gol una impecable jugada colectiva.

Fue el broche de oro para un partido que estaba más que resuelto. En el segundo tiempo llegaron los cambios para ambos equipos, tanto el de Nilson Concha como el de Gonzalo Gutiérrez. Para estar empezando y jugar su tercer partido amistoso, no fue tan malo el desempeño del acero.

El equipo de Talcahuano está en formación y pedir de inmediato buenos resultados es una locura. Pese a que UdeC fue superior, igual las chicas del acero mostraron cosas interesantes y llegaron al arco de Ignacia Bustos, pero no alcanzaron a generar daño. Para eso a ellas y a su DT les servirán estos duelos amistosos, donde probarán jugadoras, esque-



FOTO: LUKAS JARA M.

UN ENTRETENIDO PARTIDO animaron el Campanil y el acero ayer en el sintético de la UdeC.

mas y sacar conclusiones.

“Fue sólo un partido de pretemporada y hay varias cosas por mejorar. Tenemos que tratar de rescatar todo lo malo para modificarlo más adelante. Técnicamente el equipo estuvo un poquitito débil, sobre todo en el control de balón y la velocidad del juego. Hay cosas positivas como el pressing y la solidez defensiva. Esto sirve para dar señales de como trabajar de cara a lo que viene”, señaló el DT de UdeC, Nilson Concha.

### Así formaron

Hubo varios cambios en la segunda mitad, pero Nilson Concha alineó desde el inicio a Ignacia Bustos; Constanza Provoste, Soledad Pereyra, Constanza Santander y Steffy Poblete; Catalina Quiduleo, Tamara Avilés, Rocio Barra; Constanza Delgado, Antonia Alarcón y Sabina Bravo.

En el acero, las titulares fueron Fernanda Riveros; Valentina Sotomayor. Tiare Catalán, Karen Cona, Patricia Fuentealba, Evanyeli Herrera, Arantza Araneda; Emilia Muñoz, Jeanette Jorquera y Constanza Orellana.

### OPINIONES

Twitter @DiarioConce  
contacto@diarioconcepcion.cl

## Deportes

33

patinadores participan de este nuevo proyecto deportivo que dirige Valentina Alarcón.

Ignacio Abad Parraguez  
contacto@diarioconcepcion.cl

Una inolvidable jornada vivieron los entusiastas deportistas de la nueva rama de patinaje artístico del Club Social y de Deportes Concepción en la pista del Colegio Rucalhue de Hualpén. En este lugar, los promisorios talentos tuvieron la oportunidad de aprender nuevos conceptos técnicos y potenciar sus capacidades gracias a las lecciones de José Luis Díaz, el patinador número uno del país y actual entrenador del Club PatinArt Stadio Italiano.

El deportista que se consagró internacionalmente al conseguir el quinto lugar de su especialidad en los Roller Games de Nanjing (China) de 2017, se desempeñará como asesor permanente de este proyecto deportivo y viajará constantemente a la zona para trabajar directamente con el cuerpo técnico, que es liderado por la profesora Valentina Alarcón.

“Este grupo cuenta con características muy positivas, como la garra, la motivación y el talento. Eso sí, hay algunas deportistas tienen vicios que estamos intentando pulir y que no es culpa de ellas, sino que de algunas escuelas que ven este deporte desde una arista más recreativa o comercial, pero no apelando a la alta competencia. Es por esa razón que lo primero que hemos desarrollado es cambiar su mentalidad e intentar que no vean imposible llegar a representar a Chile en una selección o, incluso, llegar a un mundial”, comentó el experimentado deportista.

Sobre sus expectativas en esta incursión con Deportes Concepción, Díaz indicó que “es increíble el proyecto que hemos formulado con la directiva y con el cuerpo técnico del club. Es una iniciativa ambiciosa, que ha dado importantes avances y que tiene claro el objetivo de llevar un deporte de la Región a un nivel más alto. Es por estas razones que me encuentro súper motivado y esperanzado,



FOTO: LUKAS JARA M.

JOSÉ LUIS DÍAZ, ASESOR DEL PATINAJE DEL CSD CONCEPCIÓN

# “Es increíble el proyecto que hemos formulado con el club”

El mejor patinador de Chile se presentó ayer ante los promisorios deportistas de la institución penquista.

ya que tenemos todo lo necesario para que logremos el cambio que necesitamos en regiones. Y aunque tenga claro que será un trabajo largo y arduo, estoy seguro que con esta metodología, con el trabajo que ejecutamos y con los grandes profesionales que tenemos en el club podremos llegar bastante lejos y llegar a un buen posicionamiento en el circuito del patinaje”.

Por su parte, la entrenadora Fernanda Alarcón valoró la presencia del destacado exponente de la disciplina y reveló que “contar con José Luis es maravilloso y un verdadero honor. Estamos hablando del mejor patinador de Chile y uno de los mejores entrenadores, que resalta por su téc-

nica y excelente disposición. Y su incorporación ha sido muy importante, ya que no sólo nos ha orientado y asesorado, sino que también nos ha ayudado a cambiar la mentalidad de los deportistas y fortalecer los objetivos que tenemos como rama. En ese sentido, José Luis es la persona ideal para potenciar a nuestros deportistas y llegar a la alta competencia”.

La rama de patinaje artístico del CSD Concepción inició sus actividades el 1 de febrero. Los cupos formativos y escuela ya están copados, pero aún quedan vacantes para los niveles intermedio y avanzada.

### OPINIONES

Twitter @DiarioConce  
contacto@diarioconcepcion.cl

## OBITUARIO



Porque Dios nos regaló su maravillosa presencia en nuestras vidas. Agradecemos a todos los familiares y amigos que nos acompañaron en la pérdida de nuestro amado esposo, padre, hijo, hermano, cuñado y tío, Sr.

**JOSÉ OCTAVIO SILVA SANCHEZ**  
(Q.E.P.D)

La Familia

Concepción, 17 de febrero de 2019.



Infinitas Gracias. Que Dios bendiga a todos quienes nos acompañaron en sentimientos y presencia en la irreparable partida de nuestra querida y amada madre, suegra, abuelita y bisabuelita, Sra.

**EDUVINA DEL CARMEN AEDO CONTRERAS**  
(Q.E.P.D)

La Familia

San Pedro de la Paz, 17 de Febrero de 2019.



Porque Dios nos regaló su maravillosa presencia en nuestras vidas. Agradecemos a todos los familiares y amigos que nos acompañaron en la pérdida de nuestro querido esposo, padre, suegro, abuelito, hermano, cuñado y tío, Sr.

**RICARDO RUBEN HERRERA CHAMORRO**  
(Q.E.P.D)

Su esposa, hijas, nietos y familiares

Chiguayante, 17 de febrero de 2019.



Porque Dios nos regaló su maravillosa presencia en nuestras vidas. Agradecemos a todos los familiares y amigos que nos acompañaron en la pérdida de nuestro amado padre, compañero de vida, Sr.

**MIGUEL ALEJANDRO NEIRA SILVA.**  
(Q.E.P.D)

La Familia

Hualqui, 17 de febrero de 2019.



Agradecemos muy sinceramente las innumerables muestras de cariño y pesar recibidas con motivo del triste fallecimiento de nuestra querida madre y abuelita, Sra.

**BERTA DE LAS MERCEDES RUBILAR RUBILAR**  
(Q.E.P.D)

Cristian Alvear R. e hijos

Chiguayante, 17 de febrero de 2019.



Porque Dios nos regaló su maravillosa presencia en nuestras vidas, hoy lloramos y lamentamos la partida de nuestra amada tía, tíaabuelita, tíaabuelita y tíaatarabuelita, Sra.

**ERCILIA DEL CARMEN GALDAMES GAONA**  
(Q.E.P.D)

Su velatorio se está realizando en Pasaje I, Casa 69, Población Valdés, Chiguayante; y su funeral será hoy después de un responso a las 15:00 horas en la Parroquia San Pablo (Portales 186, Chiguayante), saliendo el cortejo al Cementerio de Chiguayante.

La Familia

Chiguayante, 17 de febrero de 2019

OBITUARIO

+

Porque Dios nos regaló su maravillosa presencia en nuestras vidas. Agradecemos a todos los familiares y amigos que nos acompañaron en la pérdida de nuestra amada madre, Sra.

**GLENYS MAGDALENA  
MATUS GUTIERREZ  
(Q.E.P.D)**

Sus hijos: Matías e Ignacia

Concepción, 17 de febrero de 2019.

+

Porque Dios nos regaló su maravillosa presencia en nuestras vidas. Agradecemos a todos los familiares y amigos que nos acompañaron en la pérdida de nuestra querida madre, suegra, abuelita, bisabuelita, hermana y tía, Sra.

**YOLLY QUINTANA  
RIFFO  
(Q.E.P.D)**

Familias: Aranda Peña  
Arand Kearsly

Concepción, 17 de febrero de 2019.

+

Que Dios bendiga y reciban nuestras sinceros agradecimientos a quienes nos acompañaron en sentimientos y presencia en la partida de nuestra inolvidable madre, abuelita, cuñada y suegra, Sra.

**GLORIA PATRICIA  
ROMERO WATT  
(Q.E.P.D)**

Familia : Sepúlveda Romero

San Pedro de la Paz, 17 de febrero de 2019.

+

Que Dios bendiga y reciba nuestros sinceros agradecimientos por acompañarnos en nuestro duelo por el sensible fallecimiento de nuestro amado hermano, cuñado, tío y tío abuelito, Sr.

**JUAN SEGUNDO  
CONTRERAS  
ARAVENA  
(Q.E.P.D)**

La Familia

Concepción, 17 de febrero de 2019.

+

Porque Dios nos regaló su maravillosa presencia en nuestras vidas, hoy comunicamos y lamentamos la partida de nuestro amado padre, suegro, abuelito y bisabuelito, Sr.

**ENRIQUE ARNALDO  
VILLOUTA CHANDIA  
(Q.E.P.D)**

Su funeral será hoy, después de una misa a las 13:15 horas en la Parroquia La Merced (Castellón 624, Concepción), saliendo el cortejo al Cementerio General de Concepción.

Sus hijos: Ricardo; Sara; Francisco; Mariana; Susan, Helena y Familiares

Concepción, 17 de febrero de 2019.

+

Agradecemos muy sinceramente las innumerables muestras de cariño y pesar recibidas con motivo del triste fallecimiento de nuestro querido esposo, padre, suegro, tata, hermano y tío, Sr.

**LUIS EDUARDO  
GONZÁLEZ  
CONTRERAS  
(Q.E.P.D)**

Que Dios bendiga a todos quienes nos acompañaron en este momento.

Su esposa y familia

San Pedro de la Paz, 17 de febrero de 2019.

CLASIFICADOS

JUDICIALES Y LEGALES

**NOTIFICACIÓN**  
En causa rol V 237 -2018, 2º Juzgado Civil Concepción, consignación valor expropiación, se expropiaron por Decreto Exento MOP N° 1585, de 13 de noviembre de 2018, para ejecución obra "MEJORAMIENTO RUTA O- 846, SECTOR EL LAUREL-LOTA, REGION DEL BIO BIO", provincia Concepción, los lotes se encuentran ubicados en la comuna de Lota, a nombre de FORESTAL ARAUCO S.A., lotes N° 5-A, rol avalúo 1202-1 de 17.985 m2, suma consignada \$ 57.112.092.- Fisco solicitó toma posesión material lotes expropiados. Tribunal ordenó notificación por avisos al expropiado, para fines Art. 21 D.L. 2.186.- La Secretaria.

**NOTIFICACIÓN**  
En causa rol V 134 -2018, 3º Juzgado Civil Concepción, consignación valor expropiación, se expropiaron por Decreto Exento MOP N° 501, de 20 de junio de 2018, para ejecución obra "MEJORAMIENTO RUTA O- 846, SECTOR EL LAUREL-LOTA, COMUNA DE CORONEL, LOTA, REGION DEL BIO BIO", provincia Concepción, los lotes se encuentran ubicados en la comuna de Lota, a nombre de FORESTAL ARAUCO S.A., lotes N° 6-A y 7-A, rol avalúo 1202-9 (ambos lotes) de 2.984; 2875 m2, suma consignada \$ 10.012.111 y \$ 10.743.953.- Fisco solicitó toma posesión material lotes expropiados. Tribunal ordenó notificación por avisos al expropiado, para fines Art. 21 D.L. 2.186.- La Secretaria.

**NOTIFICACIÓN**  
En causa rol V 135 -2018, 3º Juzgado Civil Concepción, consignación valor expropiación, se expropiaron por Decreto Exento MOP N° 514, de 20 de junio de 2018, para ejecución obra "MEJORAMIENTO RUTA O- 846, SECTOR EL LAUREL-LOTA, COMUNA DE CORONEL, LOTA, REGION DEL BIO BIO", provincia Concepción, los lotes se encuentran ubicados, en la comuna de Coronel, a nombre de FORESTAL ARAUCO S.A., lotes N° 1-A, 2-A y 3-A, rol avalúo 1250-1; 1203-8; de 4689; 14906; 7206 m2, suma consignada \$ 6.744.889; 15.045.066 y \$ 11.928.027.- Fisco solicitó toma posesión material lotes expropiados. Tribunal ordenó notificación por avisos al expropiado, para fines Art. 21 D.L. 2.186.- La Secretaria.

**NOTIFICACIÓN**  
En causa rol V 153 -2018, 3º Juzgado Civil Concepción, consignación valor expropiación, se expropiaron por Decreto Exento MOP N° 701, de 18 de julio de 2018, para ejecución obra "MEJORAMIENTO RUTA P-721; P- 722, SECTOR TIRUA-LONCOTRIPAY-LOS MAQUIS, REGION DEL BIO BIO", El lote se encuentra ubicado en la comuna de Tirua, a nombre de, PEREZ CISTERNA HECTOR ALCIBIADES, lote N° 8, rol avalúo 525-254 de 413 m2, suma consignada \$ 793.488.- Fisco solicitó toma posesión material lotes expropiados. Tribunal ordenó notificación por avisos al expropiado, para fines Art. 21 D.L. 2.186.- La Secretaria.

**NOTIFICACIÓN**  
En causa rol V 154 -2018, 3º Juzgado Civil Concepción, consignación valor expropiación, se expropiaron por Decreto Exento MOP N° 655, de 09 de julio de 2018, para ejecución obra "MEJORAMIENTO RUTA P-721; P- 722, SECTOR TIRUA-LONCOTRIPAY-LOS MAQUIS, REGION DEL BIO BIO", El lote se encuentra ubicado en la comuna de Tirua, a nombre de HUENCHUNAO NAHUEL PAN MANUEL, lotes N° 1 y 2, rol avalúo

525-409 (ambos lotes) de 384; 192 m2, suma consignada \$ 565.861 y \$ 214.180.- Fisco solicitó toma posesión material lotes expropiados. Tribunal ordenó notificación por avisos al expropiado, para fines Art. 21 D.L. 2.186.- La Secretaria.

**NOTIFICACIÓN**  
En causa rol V 240 -2018, 3º Juzgado Civil Concepción, consignación valor expropiación, se expropiaron por Decreto Exento MOP N° 1578, de 13 de octubre de 2018, para ejecución obra "REPOSICION VARIOS PUENTES REGION DEL BIO BIO, COMUNA DE SANTA JUANA" Región del Bio Bio", provincia Concepción, comuna de San Pedro de Santa Juana, lote n° 3-A, a nombre de MOSSO DINEN JULIA Y OTRO.-, rol avalúo 239-45, de 184 m2, suma consignada \$1.489.774.- Fisco solicitó toma posesión material lotes expropiados. Tribunal ordenó notificación por avisos al expropiado, para fines Art. 21 D.L. 2.186.- La Secretaria.

**NOTIFICACIÓN**  
En causa rol V 192 -2018, 3º Juzgado Civil Concepción, consignación valor expropiación, se expropiaron por Decreto Exento MOP N° 1029, de 31 de agosto de 2018, para ejecución obra "CONCESION VIAL PUENTE INDUSTRIAL SECTOR D: ZONA DE AMORTIGUACION, KM. 5.517,30 A KM. 5.586,70, Región del Bio Bio", provincia Concepción, comuna de San Pedro de la Paz, lote n° 24-4, a nombre ROMAN VERGARA YOHANA Y OTROS, rol avalúo 15.069-1, de 5.509 m2, suma consignada \$45.484.626.- Fisco solicitó toma posesión material lotes expropiados. Tribunal ordenó notificación por avisos al expropiado, para fines Art. 21 D.L. 2.186.- La Secretaria.

**NOTIFICACIÓN**  
En causa rol V 193 -2018, 3º Juzgado Civil Concepción, consignación valor expropiación, se expropiaron por Decreto Exento MOP N° 996, de 31 de agosto de 2018, para ejecución obra "CONCESION RUTA 160, TRAMO TRES PINOS-ACCESO NORTE A CORONEL, TRAMO A, SECTOR II: ACCESO NORTE A LOTARAMADILLAS SUBTRAMO: KM. 27.050,00 A KM. 33.800,00 REGION DEL BIO BIO", provincia Concepción, comuna de Lota, lote n° 5-8, a nombre de FORESTAL ARAUCO S.A., rol avalúo 1250-1, de 2311 m2, suma consignada \$ 10.978.147.- Fisco solicitó toma posesión material lotes expropiados. Tribunal ordenó notificación por avisos al expropiado, para fines Art. 21 D.L. 2.186.- El Secretario.

**NOTIFICACIÓN**  
En causa rol V 194 -2018, 3º Juzgado Civil Concepción, consignación valor expropiación, se expropiaron por Decreto Exento MOP N° 995, de 31 de agosto de 2018, para ejecución obra "CONCESION RUTA 160, TRAMO TRES PINOS-ACCESO NORTE A CORONEL, TRAMO B, SECTOR IV: CURANILAHUE- TRES PINOS, SUBTRAMO: KM. 92.700.00 A KM. 103.100,00 REGION DEL BIO BIO", Provincia Arauco, comuna de Los Alamos, lote n° 120-1, a nombre de VIGUERAS VIGUERAS REINER, rol avalúo 202-26, de 310 m2, suma consignada \$ 5.790.629.- Fisco solicitó toma posesión material lotes expropiados. Tribunal ordenó notificación por avisos al expropiado, para fines Art. 21 D.L. 2.186.- El Secretario.

**NOTIFICACIÓN**  
En causa rol V 218 -2018, 3º Juzgado

Civil Concepción, consignación valor expropiación, se expropiaron por Decreto Exento MOP N° 1432, de 17 de octubre de 2018, para ejecución obra "CONCESION VIAL PUENTE INDUSTRIAL SECTOR D: ZONA DE AMORTIGUACION, KM. 5.871,90 A KM. 5.939,80, Región del Bio Bio", provincia Concepción, comuna de San Pedro de la Paz, lote n° 35-2, a nombre de VERA MALDONADO JUAN DE DIOS, rol avalúo 15070-7, de 2432 m2, suma consignada \$20.521.413.- Fisco solicitó toma posesión material lotes expropiados. Tribunal ordenó notificación por avisos al expropiado, para fines Art. 21 D.L. 2.186.- La Secretaria.

**NOTIFICACIÓN**  
En causa rol V 219 -2018, 3º Juzgado Civil Concepción, consignación valor expropiación, se expropiaron por Decreto Exento MOP N° 1431, de 17 de octubre de 2018, para ejecución obra "CONCESION VIAL PUENTE INDUSTRIAL SECTOR D: ZONA DE AMORTIGUACION, KM. 4.857,30 A KM. 4.857,30, Región del Bio Bio", provincia Concepción, comuna de San Pedro de la Paz, lote n° 20-1, a nombre de OLATE OLATE BALTAZAR, rol avalúo 15.009-43, de 12.789 m2, suma consignada \$117.832.682.- Fisco solicitó toma posesión material lotes expropiados. Tribunal ordenó notificación por avisos al expropiado, para fines Art. 21 D.L. 2.186.- La Secretaria.

**NOTIFICACIÓN**  
En causa rol V 220 -2018, 3º Juzgado Civil Concepción, consignación valor expropiación, se expropiaron por Decreto Exento MOP N° 1423, de 17 de octubre de 2018, para ejecución obra "CONCESION VIAL PUENTE INDUSTRIAL SECTOR D: ZONA DE AMORTIGUACION, KM. 4.258,20 A KM. 4.315,90, Región del Bio Bio", provincia Concepción, comuna de San Pedro de la Paz, lote n° 3-1, a nombre de INMOBILIARIA BOCA SUR LTDA.-, rol avalúo 15.009-33, de 1952 m2, suma consignada \$28.443.000.- Fisco solicitó toma posesión material lotes expropiados. Tribunal ordenó notificación por avisos al expropiado, para fines Art. 21 D.L. 2.186.- La Secretaria.

**NOTIFICACIÓN**  
En causa rol V 221 -2018, 3º Juzgado Civil Concepción, consignación valor expropiación, se expropiaron por Decreto Exento MOP N° 1431, de 17 de octubre de 2018, para ejecución obra "CONCESION VIAL PUENTE INDUSTRIAL SECTOR D: ZONA DE AMORTIGUACION, KM. 5.020,80 A KM. 5.154,90, Región del Bio Bio", provincia Concepción, comuna de San Pedro de la Paz, lote n° 22-1, a nombre de OLATA OLATE BALTAZAR Y OTROS.-, rol avalúo 15.009-642, de 18.162 m2, suma consignada \$161.025.664.- Fisco solicitó toma posesión material lotes expropiados. Tribunal ordenó notificación por avisos al expropiado, para fines Art. 21 D.L. 2.186.- La Secretaria.

**NOTIFICACIÓN**  
En causa rol V 222 -2018, 3º Juzgado Civil Concepción, consignación valor expropiación, se expropiaron por Decreto Exento MOP N° 1423, de 17 de octubre de 2018, para ejecución obra "CONCESION VIAL PUENTE INDUSTRIAL SECTOR D: ZONA DE AMORTIGUACION, KM. 4.352,30 A KM. 4.370,40, Región del Bio Bio", provincia Concepción, comuna de San Pedro de la Paz, lote n° 7-1, a nombre de SUC.VILLAGRA ROMERO RAUL.-, rol avalúo 15.009-651, de 1226 m2, suma consignada \$11.131.099.- Fisco

solicitó toma posesión material lotes expropiados. Tribunal ordenó notificación por avisos al expropiado, para fines Art. 21 D.L. 2.186.- La Secretaria.

**NOTIFICACIÓN**  
En causa rol V 213 -2018, 2º Juzgado Civil Concepción, consignación valor expropiación, se expropiaron por Decreto Exento MOP N° 1445, de 24 de octubre de 2018, para ejecución obra "CONCESION VIAL PUENTE INDUSTRIAL SECTOR D: ZONA DE AMORTIGUACION, KM. 4.720,90 A KM. 4.769,90, Región del Bio Bio", provincia Concepción, comuna de San Pedro de la Paz, lote n° 19-1, a nombre de SUC.MUÑOZ RODRIGUEZ MARTA NOEMI.-, rol avalúo 15.009-202, de 7.010 m2, suma consignada \$ 63.631.270.- Fisco solicitó toma posesión material lotes expropiados. Tribunal ordenó notificación por avisos al expropiado, para fines Art. 21 D.L. 2.186.- La Secretaria.

**NOTIFICACIÓN**  
En causa rol V 214 -2018, 2º Juzgado Civil Concepción, consignación valor expropiación, se expropiaron por Decreto Exento MOP N° 1428, de 17 de octubre de 2018, para ejecución obra "CONCESION VIAL PUENTE INDUSTRIAL SECTOR D: ZONA DE AMORTIGUACION, KM. 5.557,50 A KM. 5.576,70, Región del Bio Bio", provincia Concepción, comuna de San Pedro de la Paz, lote n° 24-4, a nombre de ROMAN VERGARA YOHANA Y OTROS, rol avalúo 15.069-1, de 269,30 m2, suma consignada \$ 2.227.692. Fisco solicitó toma posesión material lotes expropiados. Tribunal ordenó notificación por avisos al expropiado, para fines Art. 21 D.L. 2.186.- La Secretaria.

**NOTIFICACIÓN**  
En causa rol V 215 -2018, 2º Juzgado Civil Concepción, consignación valor expropiación, se expropiaron por Decreto Exento MOP N° 1432, de 17 de octubre de 2018, para ejecución obra "CONCESION VIAL PUENTE INDUSTRIAL SECTOR D: ZONA DE AMORTIGUACION, KM. 5.743,30 A KM. 5.875,10, Región del Bio Bio", provincia Concepción, comuna de San Pedro de la Paz, lote n° 38-1, a nombre de SERVIU REGION DEL BIO BIO, rol avalúo 13150-1, de 6.121 m2, suma consignada \$ 236.913.855. Fisco solicitó toma posesión material lotes expropiados. Tribunal ordenó notificación por avisos al expropiado, para fines Art. 21 D.L. 2.186.- La Secretaria.

**NOTIFICACIÓN**  
En causa rol V 220-2018, 2º Juzgado Civil Concepción, consignación valor expropiación, se expropiaron por Decreto Exento MOP N° 1429, de 17 de octubre de 2018, para ejecución obra "CONCESION VIAL PUENTE INDUSTRIAL SECTOR D: ZONA DE AMORTIGUACION, KM. 5.678,70 A KM. 5.712,10 Región del Bio Bio", provincia Concepción, comuna de San Pedro de la Paz, lote n° 25-2, a nombre de FORESTAL TESALA LIMITADA, rol avalúo 15009-654, de 6.725,68 m2, suma consignada \$ 177.351.720. Fisco solicitó toma posesión material lotes expropiados. Tribunal ordenó notificación por avisos al expropiado, para fines Art. 21 D.L. 2.186.- La Secretaria.

**EXTRAVÍO**  
Se informa extravío de documento Número 902072 por \$1.490.128 de la Cuenta Corriente TGR 9022252, Banco del Estado.

Juntos en el amor y el recuerdo

**La Paz**  
FUNERARIAS

B. Arana 1387, San Martín 1501, Concepción - Av. Colón 1210, Talcahuano.

Siempre estaremos con usted, gracias al especial servicio. **223 48 25**

# Entretención & Servicios

Santoral: Alexis

EL TIEMPO

HOY **12/19**

LUNES 12/22    MARTES 13/21    MIÉRCOLES 12/21

LOS ÁNGELES 11/31

RANCAGUA 11/30

TALCA 14/31

SANTIAGO 12/29

CHILLÁN 11/31

ANGOL 12/30

TEMUCO 10/28

P. MONTT 11/23

### RADIACIÓN UV

RIESGO	TIME*	ÍNDICE
EXTREMO	10	11 o más
MUY ALTO	25	8 A 10
ALTO	30	6 A 7
MODERADO	45	3 A 5
BAJO	60 o más	0 A 2

\*Tiempo Máximo recomendado de exposición (minutos).

### PUZZLE

AMENOS    ATRVERSE    HUMOR    ORIUNDO    TIARA    HIDROGENO

ACICALARA    RADIO

CACTUS    L. GRIEGA

TERROSO    CATETE

AZUFRE    OBJETO INANIMADO

POR TANTO

OCEANO    DEPLORARA    ENAMORADOS    AZOE    ELUDE 1000 - 1

IRIDIO    PELEA

MEMORIA PC    CASA DE DISCOS    LOGOTIPO    PELEA

TRAS CU

CORDAJES    FLOJOS    PERICA

PLEITO    HIJASTRO    AREA

NIQUEL    VOCAL

AZUFRE    VIRREY    PERUANO

TEC EN CAOS    ERGIO    DIOS SOL    HIZO EL ARCA    FIN DE FOTO

MASURIO    TONO    SIN CERO

ATASEN    DAN VUELTAS    RADIO

MADONNAE    PREDIO    N    EMAR    TACH    CALETA    H    VIDES    ROI    APENINOS    PILL    HORADAR    O    OLE    LEDAM    ADOSA    REMA    ITRIO    SI    MISTERIO    PITEAN    D    CA    TOEN    A    PEONZA    VISITA    O

### SUDOKUS

#### FÁCIL

4	6			3	1			
5	2	1	9			3		8
			2	8	6			1
8	9		7		5	2	1	6
2			1			5	3	
				2	9	7	8	4
	8	4	6	5	3		9	2
	5	2	8	9	7	6		
9						8	7	

#### DIFÍCIL

			8					
	3				7		6	1
6					5			8
	4			2			3	
	1	5						
		2	7					
			2	7	9		5	
	7	9			3	8		
1								3

### TELÉFONOS

Ambulancias:	131	Inf. Toxicológica:	2- 635 3800
Bomberos:	132	V. Intrafamiliar:	800 220040
Carabineros:	133	Delitos Sexuales:	565 74 25
Investigaciones:	134	Defensa Civil:	697 16 70
Fono Drogas:	135	Fono VTR:	600 800 9000
Inf. Carabineros:	139	Fono Essbío:	600 33 11000
Fono Familia:	149	Fono CGE:	600 -777 7777

### FARMACIAS DE TURNO

<b>CONCEPCIÓN</b> Salcobrand • Barros Arana 779	Ahumada • Av. Juan Bosco 501	<b>CHIGUAYANTE</b> Cruz Verde • Manuel Rodríguez 925
<b>SAN PEDRO</b> Salcobrand • Michimalonco 1300		<b>TALCAHUANO</b> Cruz Verde • Av. Colón 396

**CAMPO DEPORTIVO CAMPANIL UDEC**  
DONDE ENTRENAN LOS PROFESIONALES Y JUEGAS TÚ

**ARRIENDO DE CANCHAS**

- 9 CANCHAS DE PASTO SINTÉTICO
- 4 BAÑOS Y CAMARINES
- ILUMINACIÓN
- CASILLEROS Y CUSTODIA
- TIENDA Y CAFETERIA
- SEGURIDAD AL INGRESO
- ESTACIONAMIENTOS
- COMPLEMENTOS Y ACCESORIOS

www.cdcampaniludec.cl | CAMINO A PENCO KM 1400-CONCEPCIÓN | +569 40277963 | 9- 40277963 | PAGA CON : WEBPAY - TRANSFERENCIA - EFECTIVO