Bío Bío fue la segunda región del país con más quiebras en 2018

450 personas y 124 empresas liquidaron sus bienes. Metropolitana encabezó el listado, con 1.775, de acuerdo a informe de la Superintendencia de Insolvencia y Reemprendimiento.

ECONOMÍA&NEGOCIOS PÁG. 9

FOTO: ISIDORO VALENZUELA M.

UdeC firma convenio para capacitación en materias de liderazgo y participación ciudadana

En el marco de los Diálogos del Presente, el rector Carlos Saavedra firmó un convenio con la Federación Chilena de Consejeros de la Sociedad Civil. Entre los objetivos, impulsar la descentralización del país.

POLÍTICA PÁG. 4

Diario Concepción

Viernes 25 de enero de 2019, Región del Bío Bío, Nº3882, año XI

CIRCULA CON LA TERCERA

SUBSECRETARIO JOSÉ LUIS DOMÍNGUEZ EN VISITA A LA REGIÓN

Transportes confirma nuevos estudios para el metro penquista

Inversión para la construcción alcanzaría los US$ 90 millones por kilometro.

"Estamos trabajando para justificar la demanda; estamos realizando los estudios necesarios", confirmó el subsecretario de Transportes, José Luis Domínguez. "Uno nunca debe descartar la posibilidad de un metro, menos en Concepción", dijo la autoridad, pero enfatizó que "debemos potenciar lo que se tiene, que es una vía férrea subutilizada".

CIUDAD PÁG. 7

FOTO: CEDIDA

Autor de la canción que ganó el último Festival de Olmué y sus nexos penquistas

CULTURA&ESPECTÁCULOS PÁG. 12

FOTO: CAROLINA ECHAGÜE M.

Firmas multadas por tragedia en Sanatorio Alemán impugnarán sanciones

Aseguran que los cargos formulados no tienen relación con la explosión del 21 de abril. Para el Gobierno, las sanciones buscan evitar nuevos accidentes. Las multas aplicadas por la SEC van en paralelo a la investigaciones del Ministerio Público.

CIUDAD PÁG. 6

FOTO: RAPHAEL SIRRA P.

Huachipato sale de gira sin saber el futuro de sus goleadores

Acero jugará amistosos en Santiago y Temuco, mientras se rumorea la partida de Gabriel Torres y Javier Parraguez.

DEPORTES PÁG. 14

EDITORIAL: ALTERACIONES CEREBRALES EN CONSUMIDORES JÓVENES DE MARIHUANA

Opinión

Verba volant scripta manent

Alejandro Reyes @AlejandroReyesS:
Un 59% de empresarios cree que inversión crecerá en la Región del Bío Bío/ Un primer paso siempre es levantar la moral y las expectativas; vamos Bío Bío!

Cecilia Morel Montes @ceciliamorel:
Lo afirmo y lo confirmo, en estos tiempos ya no sólo existe una tercera edad, sino que también una cuarta. Hoy la Cámara del Senado despachó proyecto que modifica ley para establecer este concepto. Trabajemos por el #AdultoMejor.

"Fake news es un evento político, las noticias falsas que son fake news son creadas con este efecto".
Ernesto Calvo, académico de la Universidad de Maryland.

ENFOQUE

Corrupción municipal

JORGE CONDEZZA NEUBER
@jorgecondezan

Todos tan sorprendidos con el informe de Contraloría que detectó que el año 2017 se ejecutó un presupuesto con 17 mil millones de déficit en Viña del Mar.

La lista de irregularidades es enorme, pero nada nuevo, incluyendo el incumplimiento al principio de la legalidad del gasto, los principios de devengado y exposición, y al de equilibrio presupuestario. Se lo traduzco: gastaron mucho mas de lo que correspondía (con las clásicas horas extras no demostrables) y una vez que eso ocurrió, y se generó deuda con los proveedores - que son los que normalmente pagan la cuenta- se "ocultó" la información a todos los órganos de control, dejando de contabilizar las deudas a tiempo o derechamente falseando la información contable.

Las explicaciones que dan las autoridades son de manual e incluyen el clásico de que estos son simples errores ya subsanados, hasta la patética "persecución política".

No es la primera ni la última vez que veremos situaciones de este tipo y puedo dar fe de que son muy pocos los municipios ordenados, con las finanzas claras, que gastan lo que tienen o que invierten en forma eficiente los recursos públicos. Lo normal es exactamente lo contrario y todos lo saben.

Ud. se preguntará por qué ocurre esto.

Las razones son de distinta índole. Por un lado, hay mala preparación de autoridades que no lograr darse cuenta de la mala gestión que están ejecutando, el rol que cumplen, o aquellos que lisa y llanamente gastan como país en guerra, ya que tienen la necesidad de mostrarse al votante con obras y gastos varios sin importar quien limpie el desastre; terminando con el Concejo Municipal, diseñado en la ley para el control, pero que en muchos casos son capturados con viajes , contrataciones de parientes y amigos, y por último, derechamente concejales ignorantes de cómo hacer su pega.

Cuando se arrastra una deuda tan grande como la que tenía Viña, o en su momento Concepción o Estación Central, se sabe desde el momento de la confección del presupuesto si habrá déficit o no, ya que los encargados aplican formulas súper conocidas para inflar los ingresos, no contabilizar las deudas (escondiendo las facturas bajo el escritorio) o mintiendo respecto a la caja inicial con que parten el año. El agravante en Viña es que el informe de CGR dice que todos fueron advertidos, pero siempre hay un grupo de personas que prefiere mentir, falsificar instrumentos públicos, ocultar información y no hacer su pega en forma seria y responsable. Es la "grave" falta a la probidad que en algunos casos puede también involucrar delitos de mayor cuantía.

Lo que corresponde en estos casos es pedir la destitución de alcaldes, de concejales y todos los que confeccionaron y administraron el presupuesto municipal y no como ocurre hoy en que hay leyes hasta para caminar y respirar en el municipio, pero no ocurre absolutamente nada.

Los ciudadanos deberíamos poder presentar al tribunal electoral los antecedentes y pedir las destituciones, y que no sigan entre todos tapando la mugre, porque en muchos municipios la corrupción y la impunidad bailan juntas.

CARTAS

Asesor de comunicaciones

Señor Director:

Con preocupación leo en su diario la llegada del ex seremi de Gobierno, Óscar Aliaga, al Teatro Regional en calidad de "asesor de comunicaciones", sobre todo recordando que el propio Presidente del directorio, Fernando Quiroga, aseguró que no iba a politizar el directorio. Lamentablemente hoy estamos viendo que ya lo hizo y serán la cultura y las artes de la Región, los mayores perjudicados.

Marcelo Andrade Guzmán
Arquitecto

Mis derechos

Señor Director:

La tragedia en la carretera ruta 5 pocos días atrás con resultado de muertes producto de una irresponsable protesta, el paro en el Puerto de Valparaíso a fines de año que nos impedía disfrutar del espectáculo de año nuevo entre otras, las manifestaciones con mayor o menor violencia que hemos presenciado en La Araucanía, otros recientes y tres meses atrás, personalmente, la detención forzada y espera en vehículo en que transportaba a mi madre de avanzada edad al hospital, producto también de la toma de una carretera (ramal), por pretendidas exigencias locales y presión ante las autoridades -todo al alero de la democracia- me hace plantear a la autoridad y a la clase política actual dos interrogantes básicos. Uno, ¿para esto queremos y defendemos la democracia, o éstas son expresiones de la sociedad plenamente válidas o quizás una errada interpretación por lo que todavía nos quedaría grande el concepto de democracia, o qué?, no me queda claro para nada y dos, ¿dónde terminan los derechos de los demás y donde comienzan los míos?

José Manuel Caerols Silva

La ley y la Justicia

Otra mirada

El imaginario público confunde habitualmente "Justicia normativa" con "Ley", siendo la primera meramente un recurso imperfecto para tratar de solventar nuestras desavenencias. La "Justicia" ha sido mantra de políticos (corruptos más de uno) y se mueve en situaciones que a menudo escapan a su peritaje. Todos conocemos cómo favorece habitualmente al que más poder económico tiene o al mejor posicionado en la esfera económico-social. La Ley Natural, en cambio, es un lugar distinto desde el que juzgar y aplicar conciencia a los hechos que suceden. Se suele decir que cuanto más conciencia exista, menos "Justicia" necesitamos.

En estos pensamientos andaba yo cuando me ha llegado la reseña que hace El Mundo del libro póstumo, 'Maldad líquida', de Zygmunt Bauman, reconocido pensador que analiza y muestra cómo el afán de dominación se ha hecho invisible e infiltrado en todas las rutinas del hombre contemporáneo.

Muy poco podremos esperar (migajas que no sacian el hambre ni curan la peste, tal vez) si persistimos en pensar que otros "tienen que" u otros "nos van a" resolver nuestros problemas, si no hacemos un esfuerzo y nos aplicarnos cada uno desde la visión más elevada, depurada y satisfactoria siempre: la "Ley Natural". Fuera de ahí, el caos amenaza seriamente con devorarnos mientras roncamos a pierna suelta.

Gerardo Hernández

Depende del color político

Señor Director:

El día miércoles recién pasado, la justicia francesa rechazó la extradición de Ricardo Palma Salamanca, autor material del asesinato del Senador Jaime Guzmán Errázuriz. Palma Salamanca escapó de la cárcel después de haber sido condenado por el sistema judicial chileno por el magnicidio del Senador Guzmán. La actitud del país francés es un insulto para el Estado de Chile, dejando impune uno de los crímenes mas lamentables de nuestra historia republicana reciente. La reacción de una parte de la izquierda chilena por la muerte de Jaime Guzmán ha sido repudiable, episodios protagonizados por parlamentarios del Frente Amplio, como Marisela Santibáñez, Maite Orsini y Gabriel Boric; han dejado en manifiesto que para ellos la búsqueda de justicia y la defensa de la dignidad humana depende del color político. Espero que los chilenos nos unamos para no dejar en la impunidad este despreciable asesinato.

Felipe Vogel

Mal repartido

Señor Director:

Un reciente informe de la ONG Oxfam internacional indica que la concentración de la riqueza mundial se acentuó, en 2018, a tal nivel que sólo la fortuna de 26 millonarios equivale a los haberes de los 3.800 millones de individuos más pobres del globo. La voracidad y el cabildeo de las corporaciones, la persistencia de gravámenes regresivos en los países, los bajos impuestos a los más ricos, junto a la carencia de servicios y subsidios suficientes para los necesitados, estarían entre las causas. Al parecer vivimos en un mundo con un muy democrático y equitativo reparto de la pobreza, donde los estados se esmerarían por arruinar a la mayor parte de sus ciudadanos, por acción u omisión.

Kenneth Ledger Toledo

Envíe sus cartas, con una extensión máxima de 1.400 caracteres, con espacios vía email a **contacto@diarioconcepcion.cl** ó bien a **Cochrane 1102, Concepción.** La correspondencia debe consignar claramente la identidad del remitente y su número de teléfono. Hacemos presente que el diario no puede constatar fehacientemente la identidad del autor de la correspondencia y reproduce la indicada por éste, deslindando ulterior responsabilidad. La Dirección se reserva el derecho de seleccionar, extractar, resumir y titular las cartas recibidas, sin explicación alguna y evitando cualquier discusión con el remitente.

Las palabras vuelan, lo escrito permanece

EDITORIAL

Alteraciones cerebrales en consumidores jóvenes de marihuana

Nuestros jóvenes están, por lo general, de vacaciones, como una necesaria instancia de recuperación después de un duro año académico, las vacaciones son, entre otra cosas, espacios de libertad y el título de este editorial apunta justamente al uso de ese espacio personal, aunque por definición debiera ser propio.

Bienvenidas siempre, las vacaciones de los jóvenes tienen algunos lados oscuros, especialmente en el riesgo de algunas actividades que conocidamente han traído consecuencias negativas, por características de la misma juventud y sus perfiles universales; la concepción que cada joven tiene de su aparente invulnerabilidad, que le lleva a rechazar, por improbable, que sus actos puedan ser riesgosos, con malas o graves consecuencias, que parecen ocurrir sólo a los otros.

Sucede de esa manera con el consumo de drogas y alcohol, como en la conducción temeraria de vehículos, por tanto, con aún menos control de los adultos. Es posible que estos comportamientos se acentúen utilizando el ya descrito amplio espacio de libertad de las vacaciones.

Es particularmente necesario traer a la discusión el tema de la marihuana, toda vez que como producto de una amplia campaña de liberalidad, esta ha dejado prácticamente de ser considerada lesiva, sino como otro modo de inofensiva entretención, sin tomar nota de la evidencia acumulada de sus efectos altamente perjudiciales. Para los expertos no hay duda alguna; no existe un consumo seguro de cannabis.

El consumo de marihuana por parte de adolescentes, incluso en pequeñas cantidades o de manera esporádica, ya supone una alteración en su cerebro. Según un estudio multicéntrico publicado hace algunos días, este efecto se da sobre todo en la zona de la amígdala cerebral, asociada al miedo y otros procesos vinculados a las emociones, así como en el hipocampo, involucrado en el desarrollo de la memoria y las habilidades espaciales.

Para los científicos, las preocupaciones sobre el impacto de esta droga en la adolescencia están más que justificadas, ya que se ha demostrado que, aun en pequeñas dosis, ya se puede observar alteraciones en la función cerebral.

Para los científicos, las preocupaciones sobre el impacto de esta droga en la adolescencia están más que justificadas, ya que se ha demostrado que, aun en pequeñas dosis, ya se puede observar alteraciones en la función cerebral.

Investigadores de diferentes centros en EE.UU., Australia y Europa analizaron a través de resonancias magnéticas el cerebro de jóvenes de 14 años, que sólo habían probado marihuana una o dos veces en su vida. Al contrario de lo comúnmente se cree, que el bajo consumo no tendría ningún impacto, una publicación en The Journal of Neuroscience indica que incluso una pequeña cantidad de consumo se asocia a un aumento del volumen de la sustancia gris en ciertas áreas del cerebro. Como en la adolescencia se optimizan las conexiones neuronales "que haya un aumento de la sustancia gris significa que estas conexiones no están siendo optimizadas o lo hacen de manera menos eficiente".

A diferencia del alcohol, donde existe mucha evidencia sobre cuál es el consumo de bajo riesgo, no hay certeza sobre la marihuana, en ese aspecto es similar al tabaco, en donde existen suficientes datos que muestran que no hay un consumo de bajo riesgo.

También en vacaciones hay más tiempo para conversar las cosas de nuevo, en todas las familias tenemos que poner ese punto en la conversación cotidiana, no sirve el no darse por aludido.

OPINIONES
Twitter @DiarioConce
contacto@diarioconcepcion.cl

TANTO

EN EL TINTERO

Y ahora, quién podrá defendernos

Basta con abrir los diarios, estamos en tiempos de negociación, es un decir, están más bien los incumbentes, por obsoleto que sea el adjetivo. La denominada clase política se organiza para enfrentar en mejor forma este escenario, hasta cierto punto familiar, de elecciones, jefaturas de partido, de alianzas, de gobernadores sin saber claramente para qué. Hay mucho para que los medios ocupen espacios y páginas, los proverbiales ríos de tinta, informando sobre los últimos desarrollos.

El punto es el tipo de información que anda por allí, relacionada con los intereses de partidos y candidatos, de subidas y bajadas de personajes de un escenario en permanente y, a veces, sorpresivo cambio. Todo ello con el propósito de mejorar sus opciones de ser elegidos, mediante adecuada ingeniería de correlación de fuerzas y muy poco para mejor responder a las necesidades de las personas a las cuales se supone en algún momento solicitarán su sufragio para ejercer la así llamada democracia representativa.

Si tenemos buenos candidatos, sin importar la bandera que les cobija, estos no deben olvidar la Región, las personas que representan, a la silenciosa decencia de la mayoría de los hombres y mujeres de bien que espera de sus dirigentes un compromiso claro con el bien común, más que con sus propios y no siempre transparentes intereses.

La clase política tiene entre sus miembros suficientes elementos inteligentes y sensibles para emprender la tarea de mejorar la imagen que de ellos tiene el colectivo ciudadano y defender a la Región a brazo partido.

PROCOPIO

Diario Concepción

Fundado el 20 de mayo de 2008 en la provincia de Concepción
Director: Mariano Campos Ramírez
Editor General: Francisco Bañados Placencia
Gerente General y Representante Legal: Claudio Suárez Eriz

Dirección: Cochrane 1102, Concepción
Teléfonos: (41) 2232200, (41) 2232236
Correo: contacto@diarioconcepcion.cl **web:** www.diarioconcepcion.cl
Twitter: DiarioConce **Oficina Comercial:** (41) 2232200

Oficina Comercial en Santiago: (2) 23350076
Suscripciones: 600 8372372 opción 2
Declaración de intereses en www.grupocopesa.cl/declaracion
Copesa Impresores S.A., la que sólo actúa como tal.

Política

Van Rysselberghe: "es posible que hayan cambios"

"Es posible que hayan cambios, no sólo en la Región del Bío Bío, sino también a nivel nacional (...). Es una buena época para poder evaluar la función de cada persona que está en el gobierno. Yo creo que en esta región no serán muchos los cambios, para ser sincera", dijo ayer la senadora, Jacqueline van Rysselberghe, al ser consultado sobre eventuales cambios de gabinete. La timonel gremialista evaluó bien el trabajo del intendente y sus seremis.

FOTO: ISIDORO VALENZUELA M.

FIRMÓ CONVENIO CON CHILE-COSOC

UdeC apunta a fortalecer a miembros de la sociedad civil

En medio de la presentación de la iniciativa, que busca mejorar la participación de la ciudadanía, hubo palabras para el proceso de descentralización y la elección de los gobernadores regionales, fechada para el 2020.

FRASE

"Tener más y mejor organización de la sociedad civil nos permite fortalecer las capacidades democráticas".

Carlos Saavedra, rector de la Universidad de Concepción (UdeC).

"La Universidad de Concepción ha entendido que la descentralización es la reivindicación de 200 años de vida republicana".

Alejandro Guillier, senador de Antofagasta.

Ángel Rogel Álvarez
angel.rogel@diarioconcepcion.cl

"El convenio es muy simbólico en función de ir consolidando la regionalización en términos efectivos, a partir de la participación ciudadana (...). Tener más y mejor organización de la sociedad civil nos permite fortalecer las capacidades democráticas de nuestro país y, desde regiones, fortalecer la capacidad de descentralización efectiva".

La declaración es del rector de la Universidad de Concepción (UdeC), Carlos Saavedra, quien se refirió así al convenio de cooperación que la casa de estudios firmó ayer con la Federación Nacional de Consejeros de la Sociedad Civil (Chile-Cosoc).

La ocasión contó con la presencia del senador de Antofagasta y representantes de la bancada regionalista del Senado, Alejandro Guillier, quien también se refirió a la importancia de este tipo de alianzas.

"Como buena universidad pública, la Universidad de Concepción ha entendido que la descentralización es la reivindicación de 200 años de vida republicana. Concepción le hizo el contrapeso a Santiago, pero, finalmente, fue aplastado, como todas las regiones, por el centralismo. Hoy tenemos una oportunidad histórica de poder ir a la elección de gobernadores regionales, consolidar un proceso de traspaso de competencias, pero, además, con participación ciudadana", comentó Guillier.

Desde la práctica, el rector Saavedra explicó que el convenio "lo vamos a articular a partir de la dirección de Vinculación Social de nuestra universidad. Hay un conjunto de iniciativas que estamos desarrollando con distintas estructuras en nuestra región, pero lo que necesitamos hoy es unificarlos. Es importante, como universidad, tener la mejor actitud receptiva".

Juan Carlos Venegas, presidente Federación Nacional de Consejeros de la Sociedad Civil, dijo que "la importancia que tiene este convenio de colaboración entre la academia y la sociedad civil es relevante, pues que la ciudadanía incida en las políticas públicas es un derecho".

Dijo que, lamentablemente, ese derecho no ha sido garantizado y mucho menos ha contado con recursos. "Pero lo que es más grave es que no tiene formación. Lo que estamos haciendo hoy con la UdeC, es desarrollar un marco que nos permita desarrollar competencias que ayuden a los dirigentes sociales a formarse en materias que puedan ser aplicadas al momento de pronunciarse en los concejos comunales".

Juan Eduardo Toledo, director del Departamento de Administración Pública y Ciencia Política, dijo que hace un año se viene trabajando con las Cosoc de distintas regiones y el convenio apunta a formar y capacitar a quienes son la voz de la sociedad civil.

Aportar a los grandes temas

A propósito del seminario "Los desafíos de la Participación Ciudadana en las regiones", realizado durante la tarde, Saavedra dijo que la casa de estudios busca aportar en los grandes temas nacionales, entre ellos, la descentralización.

"No es posible seguir acumulando población como se produce en la región Metropolitana, necesitamos generar condiciones de desarrollo integral para nuestro país. En Concepción, por ejemplo, tenemos un tema relevante, cómo construimos un sistema de transporte sustentable, integrado, que permita mejorar las condiciones de movilidad de nuestra población", comentó.

"Ninguna región se ha mandado un Transantiago"

El senador Alejandro Guillier se refirió a las versiones que apuntan postergar la elección de gobernadores regionales fechada para 2020 y aseguró que no existe piso político para ello.

"Hay sectores políticos que tienen miedo, pues dicen que las regiones no tienen capacidad de autogobernarse. Yo quiero decir que ninguna región se ha mandado un Transantiago, para aclarar las cosas. En la Región también hay talento. Y, en segundo lugar, que no tengan miedo de repartir poder. Hay mucha resistencia, porque descentralizar significa que el poder que hoy está concentrado en los Ministerios y en el Gobierno, hoy día se va a las regiones, que va a tener la capacidad de tomar decisiones, y definir qué prioridades tiene", dijo Guillier.

OPINIONES
Twitter @DiarioConce
contacto@diarioconcepcion.cl

Política

Marcelo Castro Bustamante
marcelo.castr@diarioconcepcion.cl

EN REUNIÓN CON SEREMI Y SENADORA VAN RYSSELBERGHE

Apoderados respaldan proyecto de "Admisión Justa"

Con cifras en la mano, los actores justificaron las modificaciones a la normativa de admisión escolar que entró en vigencia en el Bío Bío en 2018.

Una veintena de apoderados se reunió con el seremi de Educación y la senadora de la UDI, Jacqueline van Rysselberghe, para respaldar las modificaciones ingresadas por el Ejecutivo al Sistema de Admisión Escolar.

Estas modificaciones se sustentan en el mérito, lo que según Fernando Peña, seremi de la cartera, es "que la prioridad debió ser la calidad de la educación y no la forma en la que se ingresaba al sistema educativo. La oposición hizo un diagnóstico al revés de lo que se necesitaba".

Al ser consultado sobre las cifras, explicó que "de un total de 35 mil matrículas, aún existen cerca de 1.400 niños que siguen sin un colegio, habiendo 24 mil vacantes en el sistema".

Cabe hacer presente que el 86% de los postulantes quedó en alguno de los cinco colegios de su preferencia.

En tanto, la senadora Jacqueline van Rysselberghe comentó que quitar el mérito fue un error garrafal. "El premio al esfuerzo es necesario y como sociedad no debemos desmerecer".

Con respecto a la "ley Machuca", presentada por la oposición, la presidenta de la UDI tildó la propuesta como una medida "de populismo extremo". "Esto va a tener que pagarlo alguien, o los estudiantes que están estudiando en ese colegio o el Estado", finalizó.

FOTO: CAROLINA ECHAGÜE M.

1.400
estudiantes, de 35.000 que postularon mediante el Sistema de Admisión Escolar, aún siguen sin matricula.

OPINIONES
Twitter @DiarioConce
contacto@diarioconcepcion.cl

Destino a la carta
Roma / Cancún / Sudáfrica

Paga tu cuenta en restaurantes con tus TC y Redcompra y participa en el sorteo de un espectacular viaje para 2 al destino que tú elijas.

Revisa condiciones y comercios adheridos en www.transbank.cl

VISA mastercard MAGNA AMERICAN EXPRESS Diners Club INTERNATIONAL Red compra

transbank.

Promoción válida del 1 diciembre 2018 al 31 enero 2019. Participan transacciones autorizadas con tarjetas Redcompra y de crédito Visa, Mastercard, Magna, American Express y Diners Club, emitidas en Chile y operadas por Transbank en restaurantes participantes. Premio: 1 viaje para 2 personas a Roma, Cancún o Ciudad del Cabo a elección del ganador (incluye pasajes aéreos clase económica, traslados aeropuerto-hotel-aeropuerto, alojamiento 8 días y 7 noches y tasas de embarque) y se entregará al titular de tarjeta ganadora. Premio canjeable por equivalente a USD 6.800. Sorteo: 15 febrero 2019. Publicación ganador a más tardar 15 marzo 2019. Se podrá requerir entrega del premio hasta 15 abril 2019. Responsable de promoción y entrega del premio Transbank S.A. Publicación de restaurantes participantes, ganador y mayor información en www.transbank.cl. El pago con tarjetas de crédito puede tener costos asociados, consultar al emisor para mayor información.

Ciudad

FOTO: ARMADA DE CHILE

Escuela de Grumetes recibió a 472 nuevos alumnos

Con la llegada de 472 jóvenes, 378 hombres y 94 mujeres de todo el país, la Escuela de Grumetes Alejandro Navarrete Cisterna inició el acuartelamiento de los postulantes, los que fueron recibidos en la Base Naval de Talcahuano por el director de Educación de la Armada, comodoro Juan Lerdón, quien aseguró que no se trata de una tarea fácil, pero que con cariño y dedicación verá coronado el éxito.

Hoy, se espera el arribo de 700 jóvenes más.

FOTO: CAROLINA ECHAGÜE M.

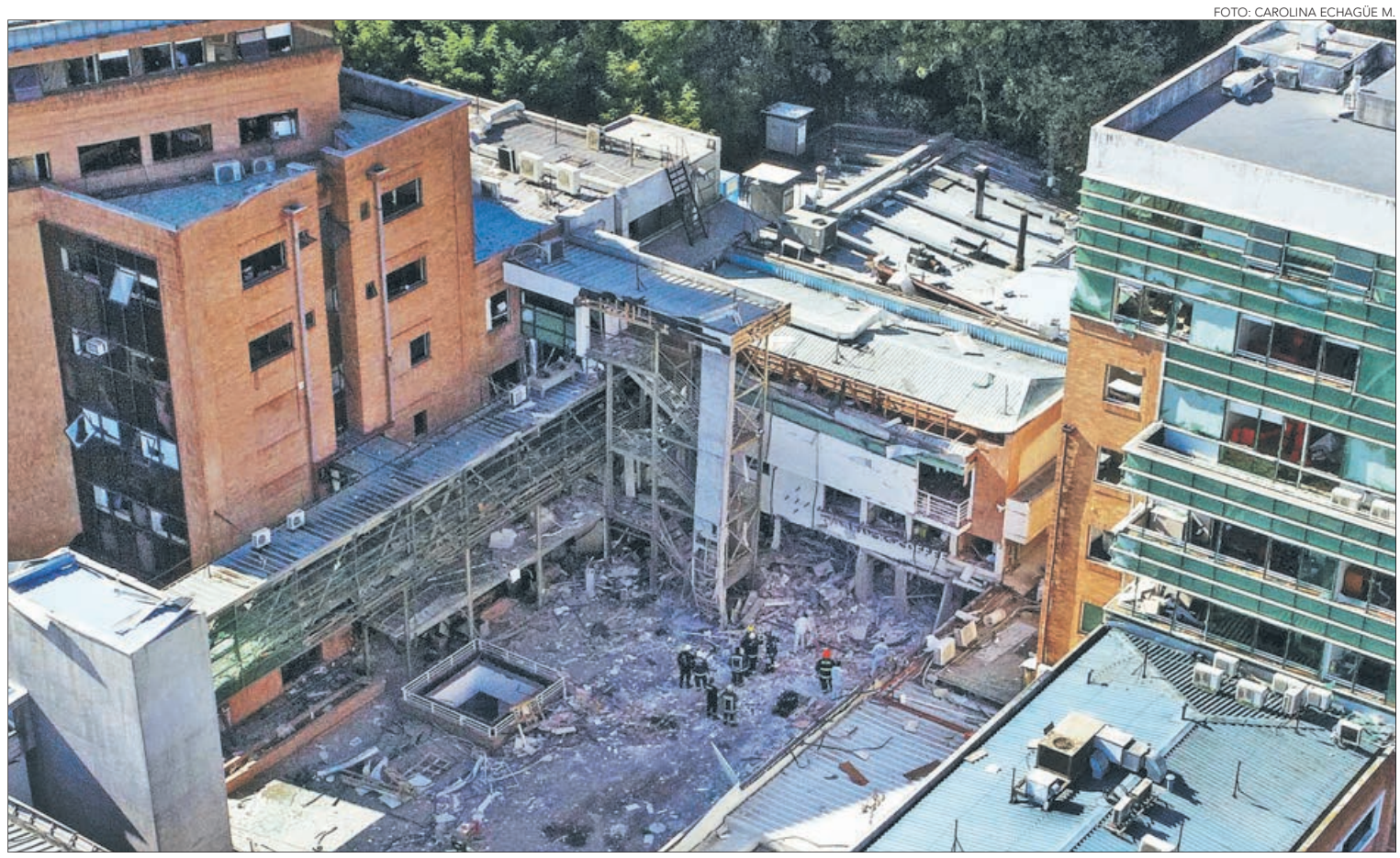

GAS SUR, CONSTRUCTORA ISD Y CLÍNICA DEBERÁN PAGAR MÁS DE $600 MILLONES POR INFRACCIONES

Firmas multadas por tragedia en Sanatorio Alemán **impugnarán sanción de SEC**

Aseguran que los cargos formulados no tienen relación alguna con la explosión del 21 de abril. Gobierno asegura que medida busca evitar nuevos accidentes.

Ximena Valenzuela/Marcelo Castro
contacto@diarioconcepcion.cl

A más de nueve meses de la explosión que destruyó gran parte de las instalaciones del Sanatorio Alemán de Concepción y que cobró la vida de tres personas, y dejó lesionada a otras 46, la Superintendencia de Electricidad y Combustibles, SEC, tras concluir la investigación del hecho, determinó multas por cerca de $620 millones de pesos a tres empresas involucradas.

El director de la SEC, Manuel Cartagena, afirmó que se considera que, tanto el Sanatorio Alemán como Gas Sur y la empresa ISD tuvieron responsabilidad en la fuga de gas natural que generó la explosión el 21 de abril de 2018.

Las multas son de 11.000 UTM, equivalentes a $531.883.000, para la empresa Gas Sur; 1.500 UTM, es decir, $72.529.500, para el Sanatorio Alemán; y 311 UTM, que alcanzan los $15.037.783, para la Constructora ISD.

El director regional de SEC, Manuel Cartagena, explicó que la investigación permitió llegar a una convicción técnico-jurídica, respecto de los incumplimientos normativos de las empresas involucradas y comentó que esperan que las multas entreguen una clara señal a las empresas para que mejoren sus procesos, mantengan en buen estado sus instalaciones de gas, coordinen intervenciones y obtengan el sello Verde que las asegura.

No relacionadas

A través de un comunicado, desde el Sanatorio Alemán informaron que el siete de enero fueron notificados de la multa, que fue reclamada oportunamente por la clínica y expresaron que, a pesar de la multa aplicada, les deja conforme que, tal como se desprende de la resolución de la SEC, no existe relación alguna entre la emergencia ocurrida el 21 de abril y los supuestos incumplimientos que se les formulan, pues no se vinculan con la zona donde ocurrió la explosión.

En tanto, Gas Sur aseguró también que la SEC multó a la empresa por infracciones reglamentarias que no se vinculan con la causa de la explosión, siendo esta ocasionada por la rotura de la red de gas producto de la intervención de terceros. Por ello, impugnaron ante los tribunales de justicia la pertinencia de la sanción.

Agregan que es importante que, tanto empresas como la comunidad, cumplan con las normas de seguridad y comuniquen en forma oportuna la ejecución de obras que afecten redes de gas.

Todas las empresas presentaron recursos de reposición a la SEC, pues, a su juicio de estas, los cargos no están relacionados con la explosión y las multas fueron consideradas desmedidas.

Cargos

La definición de las multas, en el caso de Gas Sur, se debió a cuatro cargos que se basan en no conservar estudios, documentos técnicos y planos de la construcción de la matriz interior de gas (empalme) ubicada dentro de la clínica, y también por no haber adoptado medidas extras de seguridad para la matriz ante la intervención en el trazado del empalme producto de la construcción de escalones.

Asimismo, se cuestionó a Gas Sur no haber revisado periódicamente el empalme y por haber conectado las instalaciones de gas interiores que no cumplían con las normas legales, y con las instrucciones impartidas por la SEC por encontrarse dos de ellas, ubicadas en el centro asistencial, recibiendo servicio de gas de red sin su correspondiente declaración.

En el caso del Sanatorio Alemán el cargo fue por no haber declarado dos instalaciones interiores de gas que había modificado el centro asistencial, una de ellas compuestas con cuatro mecheros y la otra con dos calderas, lo que constituye una infracción a la normativa vigente.

Y para la Constructora ISD el cargo formulado se debió a que ejecutó obras civiles sin contar con planos del trazado de las redes de gas, no haber informado el cronograma de obras a la empresa de gas, no haber utilizado procedimientos de excavación apropiados en el caso de cercanías de redes y por no adoptar las medidas necesarias para evitar cualquier daño a las redes de gas.

Sanciones ejemplares

El intendente, Jorge Ulloa, afirmó que como Gobierno están satisfechos con el trabajo realizado y que esperan que las multas contribuyan para que las empresas corrijan sus procesos.

En tanto, el seremi de Energía, Mauricio Henríquez, valoró la investigación de la SEC, que llegó a conclusiones certeras a empresas que habrían infringido la normativa, lo que causó daño a muchas familias de la zona, por lo que corresponden sanciones ejemplares.

Cabe destacar que las sanciones aplicadas por la SEC van en paralelo a investigaciones de la Seremi de Salud y el Ministerio Público.

OPINIONES
Twitter @DiarioConce
contacto@diarioconcepcion.cl

Ciudad

DURANTE VISITA A LA ZONA

Subsecretario **confirma nuevos estudios de demanda** para un metro penquista

Con esto, se actualizarían las cifras arrojadas por un informe similar realizado el año 2015 por Fesur, que otorgó una rentabilidad social de 6,7%.

Marcelo Castro Bustamante
marcelo.castro@diarioconcepcion.cl

Una visita a Concepción realizó, durante este jueves, el subsecretario de Transportes, José Luis Domínguez, en donde nuevamente el protagonista fue el metro para la intercomuna.

Cerca de las 11 horas llegó hasta las dependencias de Fesur, en donde funciona la Uoct, para inaugurar una moderna pantalla para monitorear las cámaras que se encuentran distribuidas en las calles de la ciudad, que, según la autoridad, mejorará los tiempos de desplazamiento.

Pero otra alternativa que mejoraría los tiempos de desplazamiento es un metro para la intercomuna, proyecto que es impulsado por diferentes actores zonales, pero que a nivel de gobierno genera reticencias y esta no fue una ocasión diferente.

Al ser consultado por esto, Domínguez manifestó que "uno nunca debe descartar la posibilidad de un metro, menos en Concepción. Pero debemos potenciar lo que se tiene, que es una vía férrea subutilizada".

La autoridad, eso sí, confirmó que ya se están actualizando los estudios. "Estamos trabajando para justificar la demanda, estamos realizando los estudios necesarios con fondos del Sectra".

90

millones de dólares es la inversión por kilometro que tendría la construcción de un metro para el Gran Concepción.

Tramo subterráneo

Desde la actual estación Concepción hasta la UBB, pasando por la UdeC y el Estadio Collao sería parte del trazado.

¿Subterráneo o elevado?

Uno de los que se había mantenido al margen del debate había sido el intendente Jorge Ulloa, quien manifestó que existen proyectos que son prioritarios para la Región del Bío Bío en materia de ferrocarriles, como el puente sobre el Bío Bío.

"Nosotros tenemos una subutilización del tren que se da por el puente, que ya cumplió con su objetivo. Para nosotros la conectividad es imperativo para seguir siendo la plataforma logística de Chile".

Con respecto al metro, la autoridad indicó que "yo no me centraría en un metro, yo no descarto un tren, ya sea subterraneo o aereo, así de claro, así de sencillo. Todos los medios de transportes que mejoren la conectividad".

Desde la Municipalidad de Concepción, la opción viable es la subterránea. "Me parece bien que se estudie la propuesta que se está potenciando, pero tiene que ser subterránea, para que pase por el centro y dialogue una serie de medios de transportes, y se haga una conexión con una serie de hitos", expresó el alcalde Álvaro Ortiz.

Oficio al Presidente

Otro de los que se sumó al debate fue el diputado Gastón Saavedra, quien remitió un oficio al Presidente Sebastián Piñera para que priorice el proyecto. "Pedimos que se desarrollen los estudios necesarios para llevar adelante el metro en Concepción, no sólo considerando la rentabilidad económica, sino también la social. El Presidente Piñera tiene la palabra y la Región del Bío Bío lo desafía".

Mientras que desde la Cámara Chilena de la Construcción, Felipe Schlack, comentó que "este anuncio es una buena señal, que valoramos y que nos invita, como comunidad, a seguir organizados para hacerle seguimiento a los compromisos que asume la autoridad".

Desde la CChC hacen presente que parte de este estudio ya se hizo en 2015.

OPINIONES
Twitter @DiarioConce
contacto@diarioconcepcion.cl

FOTO.ISIDORO VALENZUELA M.

Ciudad

FOTO: MINVU

Minvu incentiva el uso de parques con nueva campaña

Hasta el Parque Metropolitano Cerro Caracol llegó ayer el seremi de Vivienda y Urbanismo, Emilio Armstrong, para dar a conocer una nueva campaña de la cartera, llamada Dale Vida a tu Parque, que busca promover el uso de dichas áreas verdes y su cuidado.

La autoridad afirmó que este tipo de campañas refuerzan el compromiso que el Ministerio tiene de aumentar las áreas verdes y reveló resultados de la última encuesta de Percepción de la Calidad de Vida Urbana, que indica que el uso de parques ha aumentado, pues el 44% de los encuestados afirmó que al menos una vez a la semana acuden a un parque. De hecho, en la temporada anterior, se calcula que 27.000 personas visitaron el Cerro Caracol.

Destacó el convenio de mantención del Cerro Caracol, que implica 1.500 millones, lo que permite usar el parque de 09:00 horas a 20:00 horas con total seguridad, pues incluye guardias motorizados y mejora de senderos, pero también una serie de actividades que realizarán durante el verano con talleres de escalada y yoga, caminatas nocturnas, carreras de descenso en bicicleta, exhibición de documentales en el anfiteatro, música en vivo y cine bajo las estrellas, entre otros.

EN EL CENTRO DE SALUD DE CHIGUAYANTE

Inician inédito **plan de seguridad** en Cesfam La Leonera

Los funcionarios tendrán plan de acción ante situaciones de riesgo. El año pasado sufrieron ataques por arma blanca y heridas de bala generados por pacientes.

FOTO: MUNICIPALIDAD DE CHIGUAYANTE

Sandar E. Oporto
contacto@diarioconcepcion.cl

Funcionarios apuñalados y heridos de bala generaron durante 2018 una gran inseguridad entre los trabajadores del Cesfam La Leonera. Por ello, se decidió crear un protocolo especial, que busca terminar con esos hechos y aumentar la sensación de seguridad al momento de atender.

El nuevo protocolo de atención de pacientes por hechos violentos a los funcionarios busca determinar cómo enfrentar de mejor modo situaciones que les ponen en riesgo, tanto al recibir pacientes en el lugar como durante las visitas domiciliarias que realizan.

> **Durante este año realizarán**
> capacitaciones a los funcionarios para que conozcan los nuevos protocolos de emergencias con la comunidad.

Vilma Razmilic, jefa de la Dirección de Administración de Salud (DAS), explicó que el protocolo "tiene que ver con los pacientes que ingresan víctimas de algún hecho violento, donde llegan familiares o amigos a irrumpir de forma agresiva la atención".

El protocolo está relacionado con la implementación de unidades técnicas de emergencia, así como botones de pánico, nuevos portones de acceso, que se cerrarán en caso de emergencia, y además, se entrenará al equipo para que quienes estén de turno soliciten ayuda, busquen resguardo y coordinen de forma inmediata la llegada de PDI, Carabineros, Bomberos y el municipio, en caso de ser necesario.

Mónica Moraga, directora del Cesfam La Leonera, comentó que "esto se viene pensado desde el año pasado, porque Leonera es un lugar de riesgo y han ocurrido varias agresiones a nuestros usuarios. Los funcionarios saben que estamos trabajando en la seguridad".

Elisa Parra, nutricionista del Cesfam La Leonera y encargada del comité de emergencia del establecimiento, contó que "al comienzo había temor entre los funcionarios y un sentimiento de inseguridad cuando llegaban usuarios lesionados". Sin embargo, ahora que se elaboró el protocolo están tranquilos, pues al cerrar el establecimiento y la zona donde se generó el conflicto, les permitirá seguir con el normal funcionamiento del Cesfam.

OPINIONES
Twitter @DiarioConce
contacto@diarioconcepcion.cl

FOTO: UDEC

Especialistas en análisis numérico se reúnen en la UdeC

Matemáticas aplicadas al modelamiento de tsunamis, electromagnetismo y tratamiento de agua son parte de los temas que se incluirán en el Workshop on Numerical Analysis of Partial Differential Equations, Wonapde.

La quinta versión de la conferencia de Análisis Numérico de Ecuaciones Diferenciales Parciales, organizada por el Centro de Investigación en Ingeniería Matemática (CI^{2}MA) de la Universidad de Concepción, reúne a 200 especialistas provenientes de todo el mundo.

La vicerrectora de Investigación y Desarrollo, Andrea Rodríguez, afirmó que "uno de los objetivos principales de la universidad es generar los espacios para el desarrollo de investigación de alta calidad".

El académico del departamento de Ingeniería Matemática, investigador de CI^{2}MA y presidente del comité organizador de Wonapde, Manuel Solano, explicó que el análisis numérico de ecuaciones diferenciales parciales permite simular diferentes fenómenos físicos. "Podemos resolver esas ecuaciones y poder realizar simulaciones computacionales".

Destacó que el objetivo es crear métodos computacionales para resolver problemas. "Lo que está ahora de moda es el modelamiento de tsunamis, que es muy importante ver cuando hay un maremoto dónde va a llegar la ola", dijo y agregó que el desafío está en contar con una simulación instantánea.

Solano aseveró que Wonapde, actividad que culmina hoy en la UdeC, destaca por la calidad de las charlas, expositores y temas abordados. Más información en https://www.ci2ma.udec.cl/wonapde2019/.

Economía&Negocios

INACER
julio-septiembre **4,3%**
IPC
Diciembre **-0,1%**
Anual **2,6%**
TPM
Desde 18/10/2018 **2,75%**

UNIDAD DE FOMENTO
$27.551,56
UTM
$48.353,00

BOLSAS DE VALORES
Ipsa 5.415,50 **+0,24%** Igpa 27.323,05 **+0,21%**
MONEDAS EXTRANJERAS
Dólar Observado **$672,14** Euro **$759,91**
COMMODITIES
Celulosa NBSK (US$/Ton) **$1.170** Cobre (US$/libra) **$2,66**
H. de pescado (US$/Ton) **$1.525** Petróleo WTI **$53,23**

FOTO: ISIDORO VALENZUELA M.

SEGÚN INFORME DE LA SUPERINTENDENCIA DE INSOLVENCIA Y REEMPRENDIMIENTO

Bío Bío fue la segunda región con más quiebras en el 2018

En total, 450 personas liquidaron sus bienes y lo mismo hicieron 124 empresas. Para Defensa Deudores, se trata de un reflejo de la débil economía local.

Felipe Placencia Soto
felipe.placencia@diarioconcepcion.cl

De que no fue un buen año, se notó. Ejemplos sobran: Sauré, Café Años Luz, Quick Biss, Modas Kiss, la Fábrica de Albano, cierre de cortinas de sucursales de farmacias Ahumada, por nombrar algunos.

La Superintendencia de Insolvencia y Reemprendimiento, SIR, entregó el informe final del año 2018, correspondiente a Diciembre.

Fue así como la Región del Bío Bío quedó en segundo lugar a nivel nacional, en cuanto a someterse a procesos de liquidación (quiebras) de bienes, tanto para personas como en empresas.

De acuerdo a la entidad, en cuanto al Procedimiento Concursal de Liquidación de Bienes de la Persona Deudora en el país, "se contabilizaron 3.536 casos".

Así, entonces, la Región Metropolitana tuvo 1.775, seguido por la Región del Bío Bío, que anotó 450.

En lo que respecta a las liquidaciones de compañías, a lo largo de todo el territorio, se trabajó con 1.341 solicitudes.

Quien lidera en este ítem fue la Región Metropolitana con 697 y, posteriormente, el Bío Bío con 124.

Reflejo de la economía

Para el socio de Defensa Deudores, Ricardo Ibáñez, que la Región este en tan alta posición obedece a al reflejo de su rendimiento.

"Responde a la débil situación económica que está viviendo la Región, que junto con Santiago, Antofagasta y Valparaíso, son las que más se han visto complicadas por las altas tasas de cesantía y el bajo crecimiento", explicó.

El experto también hizo una comparación interanual con el 2017. "Aumentó en torno a un 30% en las empresas, versus un 70% en las personas naturales".

¿Por qué pocos se salvan?

En los otras modalidades, en cuanto al Procedimiento de Reorganización de Persona Deudora, sólo 57 optaron por esta modalidad en la zona.

Mientras que las empresas que tomaron la vía de salvarse, fueron sólo dos.

De el por qué de tan bajos números, Ibáñez tiene una opinión. "Para el reemprendimiento las barreras de entrada son múltiples. Se requiere de un informe de un auditor que sea reconocido por el superintendente y un informe de auditoria de esta naturaleza puede costar desde las 100 hasta las 1.500 UF".

Es decir, una Pymes no podría costear los casi 3 millones como mínimo que se requieren.

Es por ello que precisó que a diferencia de otros analistas que son más críticos con la normativa, se deberían simplificar al menos un aspecto importante.

¿Cuál?: "Dar la categoría de personas a aquellos ciudadanos, chilenos, que emiten boletas a honorarios, ya que cualquiera que haya emitido una en 24 horas es considerado empresa por la Ley de Insolvencia y Reemprendimiento", aclaró Ibáñez.

Lo positivo: eximirse

Es por ello que está de acuerdo que la actual aplicación del marco legal tiene alcances positivos. "La gente de la Octava Región ha logrado entender que este mecanismo extingue la totalidad de la deuda que es imposible pagar. En segundo lugar, que se rehabilita al deudor que cuando es declarado insolvente y tras liquidación voluntaria, queda absolutamente eximido de cualquier registro comercial como es Dicom o de cualquier otro boletín comercial".

1.341

compañías del país se sometieron a la liquidación de bienes durante el año pasado. Para el experto Ricardo Ibáñez, se trata un reflejo de la economía.

OPINIONES
Twitter @DiarioConce
contacto@diarioconcepcion.cl

FOTO: CAROLINA ECHAGÜE M.

PROCHILE EN MADRID agendará reuniones con compradores ibéricos.

Convocan a misión en Bélgica y España

Siete cupos ofrece ProChile a empresas de productos del mar de la Región del Bío Bío que tengan oferta exportable, para participar en una misión comercial a Bélgica y España, entre el 7 y 14 de mayo próximos, gracias al financiamiento Fndr del Gobierno Regional del Bío Bío.

"Las postulaciones están abiertas hasta el 30 de enero, los interesados deberán enviar el formulario de postulación en línea, disponible en la página www.prochile.gob.cl", destacó el director regional de ProChile Bío Bío, Gino Mosso.

"Las siete empresas seleccionadas podrán visitar la Feria Internacional de Productos del Mar de Bruselas (Seafood Expo Global), que constituye la mayor en su tipo en Europa, donde podrán conocer las últimas tendencias del sector, además de contactar a importadores de todo el mundo. En España, se trata de uno de los mayores consumidores de productos del mar a nivel global, que compra principalmente jibia y mejillones, entre otros moluscos y pescados, por lo que la Oficina Comercial de ProChile en Madrid agendará reuniones con compradores ibéricos", explicó Mosso.

Seafood Expo Global es una feria de Bélgica

Es la mayor en su tipo en Europa, donde podrán conocer las últimas tendencias del sector, además de contactar a importadores de todo el mundo.

REVISTA FORBES PROPUSO A LA SERENA Y SANTIAGO COMO ALTERNATIVAS DE INVERSIÓN EN NUESTRO PAÍS A NIVEL MUNDIAL

¿Qué falta para que Concepción atraiga **compras extranjeras** de 2da vivienda?

Edgardo Mora Cerda
edgardo.mora@diarioconcepcion.cl

Actores dicen que se requiere que la Región apueste fuertemente por la innovación, además, de aprovechar el talento de las universidades y darse a conocer más.

FOTO: ISIDORO VALENZUELA M.

Actores del mercado inmobiliario del Gran Concepción y la Región responden a la interrogante de por qué la zona no está entre las opciones de compras extranjeras de la segunda vivienda.

Lo anterior, a propósito de que la revista Forbes publicó que entre las mejores opciones de inversión en segunda vivienda a nivel mundial estaban Brasil, Colombia y Chile.

En el caso de Chile, destaca a la Serena y Santiago, advirtiendo eso sí, el problema de contaminación de la capital.

En este sentido, Sergio Jara, gerente general del grupo Valmar, comparte con Forbes el hecho de que "efectivamente al fortalecerse el dólar en algunos países con Chile, aquella persona que cuente con dólares va a tener más poder adquisitivo, ya que al transformar estos a la moneda del país donde quiera comprar va a tener mayor liquidez. En Chile, si bien las viviendas se transan en UF, al cambiar dólares por pesos chilenos estos van a ser más y por consecuencia más UF".

Respecto de por qué el Gran Concepción no figura como La Serena o Santiago, Jara explica: "el Gran Concepción la desventaja que tiene respecto a Santiago es que tiene un mercado 10 veces más chico y, por otro lado, el nivel de crecimiento de la Región ha sido históricamente menor que el promedio país".

En esta línea, propone el gerente general del grupo Valmar, "para poder revertir esta situación se requiere que la Región apueste fuertemente por la innovación y generar las condiciones para que ésta se desarrolle, de tal manera de transformarla en un punto atractivo a nivel mundial para que se vengan a instalar empresas de alto potencial de desarrollo, esto haría que muchas empresas pudieran ver al Gran Concepción con buenos ojos, ya que contamos con el talento que generan nuestras universidades que serían los colaboradores de estas empresas y, a su vez, tenemos una mejor calidad de vida que Santiago".

En tanto, Pablo Donetch, de Donetch & Cía. Corretaje de Propiedades, apunta entre otros aspectos a que "el país da cierta seguridad a los visitantes; hay un nivel de inglés mínimo; tenemos una buena orientación al servicio y una buena infraestructura vial, aeroportuaria y portuaria. Si le sumamos a eso una inflación controlada, un crecimiento del PIB per cápita sostenido y una estabilidad estatal inigualable, aparecemos como un destino ideal para inversionistas extranjeros".

En esta línea, plantea, además, que "si a esto le agregamos, un mercado inmobiliario estable, cada vez más profundo y sofisticado, nos convertimos en una estrella para quienes estén buscando oportunidades inmobiliarias en el mundo. Tanto así, que me atrevo a decir que para un extranjero es más interesante invertir en nuestro mercado inmobiliario que en nuestro mercado de capitales".

10

veces más pequeño que el de Santiago es el mercado inmobiliario del Gran Concepción, según actor local.

En cuanto a qué le falta a Concepción para estar en el radar de los inversionistas, "no falta nada. Sólo tenemos que darnos a conocer. Concepción es un destino ideal para una segunda vivienda. Tenemos playas hermosas con olas increíbles para practicar surf, kitesurf y windsurf, playas que, además, tienen una fauna marina inigualable para pesca recreativa. Nuestros cerros son ideales para todas las disciplinas de mountainbike. Nuestra ciudad es ideal para prácticamente todos los deportes o actividades al aire libre", destaca Donetch y al tiempo que dice: "Lo único que nos falta es darnos a conocer como destino y sacarnos la mentalidad de que no somos más que un clúster industrial".

OPINIONES
Twitter @DiarioConce
contacto@diarioconcepcion.cl

Economía&Negocios

BALANCE DEL GOBIERNO Y EMPRESAS

Hectáreas quemadas por incendios han bajado en 21%

Felipe Placencia Soto
felipe.placencia@diarioconcepcion.cl

"Actualmente Chile tiene un 21% menos de superficie afectada por incendios en relación al año anterior y un 8% más en cantidad. Esto prueba que la alianza público-privada ha sido muy eficiente en llegar a tiempo a controlar las emergencias", declaró ayer el ministro de Agricultura, Antonio Walker, tras recorrer las regiones de Bío Bío y Ñuble.

En el viaje fue acompañado de las empresas asociadas a Corma y las entidades públicas Conaf e Infor, en un recorrido realizado en helicóptero y también en bus.

> El ministro de Agricultura, Corma, Conaf e Infor inspeccionaron Bío Bío y Ñuble.

FOTO: CORMA.

LAS AUTORIDADES estuvieron en Trehuaco, comuna distante a poco más de una hora desde Concepción.

"El primer llamado es a la prevención y el segundo a la alerta temprana, con el fin de poder detectar los incendios apenas ocurren. Cuando nosotros estamos combatiendo un incendio, de alguna manera hemos fracasado en la prevención. Por lo tanto, prevenir es la primera acción que tenemos que desarrollar entre todos los ciudadanos. Entre el Maule y Los Lagos, el 50% de Chile es bosque, por lo tanto, proteger ese patrimonio es tarea de todos los chilenos", añadió el presidente de Corma, Juan José Ugarte.

Una parada importante fue en la comuna de Trehuaco, distante a poco más de una hora de Concepción. Allí las autoridades conocieron *in situ* soluciones para el cuidado del agua y suelo.

Igualmente, los representantes de la Red de Prevención Comunitaria, mostraron el trabajo de limpieza de combustible que están desarrollando 300 comités vecinales.

Los resultados son sorprendentes: han levantado más 10 mil puntos de riesgo en zonas de interfaz (área entre bosque y casas), con el fin de alertar a los organismos de emergencia y concurrir de manera temprana en caso de incendios.

"No había terminado la temporada anterior y ya estábamos iniciando tareas de programación, para ponernos de acuerdo cómo coordinarnos en lenguaje y técnica, de manera tal de poder trabajar con una sola información y números, que finalmente nos ha permitido coordinar bien y tener los resultados que hoy día tenemos", detalló el director ejecutivo de Conaf, José Manuel Rebolledo.

Durante la jornada de hoy habrá actividades en Concepción, Yumbel, Los Ángeles, Cabrero y Santa Juana, de acuerdo a lo informado.

Cabe recordar que las empresas forestales han destinado para la prevención de incendios una inversión de 57 mil millones de pesos, 51 aeronaves, 2.500 brigadistas altamente profesionales y capacitados, y con una red de prevención vecinal de 4.500 voluntarios.

OPINIONES
Twitter @DiarioConce
contacto@diarioconcepcion.cl

59 AÑOS RADIO UDEC

Tarde en la Ópera

Este domingo transmitiremos "El ocaso de los dioses", una ópera en tres actos y un prólogo con música y libreto en alemán de Richard Wagner, la cuarta y última de las óperas que componen el ciclo de El anillo del nibelungo (Der Ring des Nibelungen). Fue estrenada en el marco del primer Festival de Bayreuth el 17 de agosto de 1876, como parte de la primera producción completa del ciclo y forma parte del Canon de Bayreuth. La presente edición fue grabada en el Festival de Bayreuth, en 2007, con la participación del Coro y Orquesta del Festival de Bayreuth con la dirección del maestro Christian Thielemann. Domingo, desde las 14.00 horas.

Además,
Féminas Sinfónicas. Un viaje por la música clásica con las integrantes de la Orquesta Sinfónica UdeC. Sábado, a partir de las 20.00 horas.
De Película. Esta semana presentamos una revisión a la música de la película "Aquaman", compuesta por Rupert Gregson-Williams. Conducen Felipe Hinojosa y Nicolás Masquiarán. Sábado, a partir de las 19.00 horas.

Radio Universidad de Concepción, 59 años innovando junto a los clásicos.

Síguenos en Facebook, Twitter e Instagram
www.radioudec.cl – 95.1 FM

DIDIER GONZÁLEZ

La mente local tras el tema que ganó Festival de Olmué

Folclorista, que vivió más de 20 años en Concepción, es autor de la canción que triunfó en la cita.

Ricardo Cárcamo Ulloa
ricardo.carcamo@diarioconcepcion.cl

"Antes era un desconocido provinciano. Ahora, algo más conocido, pero igual provinciano". Didier González logró en el último Festival de Olmué, uno de los mayores reconocimientos de su carrera. Es el autor de la letra de "Del Ñielol vienen bajando", tema que fue interpretado por el tenor pehuenche, Miguel Ángel Pellao, y Kantarauco.

FOTO: AGENCIA UNO

GONZÁLEZ (a la derecha), celebra junto al tenor pehuenche, Miguel Ángel Pellao.

"Es un reconocimiento a una labor de muchos años. Trabajé harto tiempo en Concepción, en folclor, fui uno de los creadores de la tunas en la ciudad. Igual estuve en la USS, en el Liceo Enrique Molina, en el Colegio Marina de Chile", dijo.

Al respecto, agregó que "nosotros, los folcloristas y el artista de provincia, en general, no tenemos vitrinas grandes. Sólo nos movemos en el círculo local, trabajando, intentando haciéndonos notar. Estar en el Patagual, en el Festival de Olmué, te da exposición nacional por TVN. Que eso lo vean millones de chilenos, aunque sean unos minutos, es tremendamente significativo".

> **$7 millones**
> recibió el tema ganador, más el tradicional guitarpín de oro.

González, que también es manager y productor de Ginette Acevedo -"estamos prontos a lanzar una producción, con diez temas de mi autoría"-, indicó que ahora seguirá su recorrido por festivales en el país. "Ahora voy a Angol, a La Unión y Limache, con temas míos. También iré a otro en Puerto Montt, pero como jurado".

OPINIONES
Twitter @DiarioConce
contacto@diarioconcepcion.cl

Rama presentará su nuevo LP "Manifiesto" en Casa de Salud

El reconocido cuarteto nacional Rama llega hoy, a las 22:00 horas, al salón principal de Casa de Salud, para presentar su nuevo disco "Manifiesto".

Grabado en Estudios del Sur y producido por Pepe Lastarria, este LP fue lanzado a las plataformas digitales en octubre pasado y tuvo una buena recepción de la crítica y de sus fans. Esto, gracias principalmente a sus viscerales letras y envolventes melodías.

El disco fue precedido por los singles "Directo al sol", "Manifiesto" y "Cobardes", tema que también liberó su respectivo videoclip, grabado en la zona de la precordillera de San Félix.

FOTO: AGENCIA KONO

LA BANDA santiaguina se caracteriza por un sonido post *hardcore*, con tintes de metal alternativo.

A la fecha, Rama ha publicado cuatro álbumes: "Disco amarillo" (1999), "Fugitivos" (2006), "Imposible" (2013) y "Manifiesto" (2018).

El especial *show* en Casa de Salud, que igual incluirá algunos temas de sus otros LP, es con entrada liberada.

Sociales

Verónica Lamperti
veronica.lamperti@diarioconcepcion.cl

III versión *Festival Japonés*

Una grata experiencia vivieron los amantes de la cultura japonesa. El evento, organizado por la Agrupación Cultural de Concepción, permitió a los penquistas conocer: historia, gastronomía, religión, danza y música de este país ancestral. Un viaje más allá de las tradiciones.

DANAE VÁSQUEZ y Cristián Albornoz.

AKANE HATANO y Mariana Alfaro.

AURORA SOTO, Eduardo Soto y Magdalena Soto.

DAMARIS CERDA y Fernanda Bustos.

CONSTANZA GARAY y Konstanza Merino.

DEYANIS CHACIN, Alberto García y Yamireidy Labarca.

ISIDORA SEGURA, Sandra Medina y Sofía Sáez.

FERNANDO QUIROGA, Giancarlo Giambo y Viola Falian.

Jóvenes escogen la U. San Sebastián

Estudiantes de enseñanza media y egresados del Bío Bío, y de otras zonas del país, escogieron a la Universidad San Sebastián para cursar sus estudios superiores. Fernando Quiroga Dubournais, vicerrector de la sede, acompañó de cerca el proceso de matrículas, concentrado en el campus Las Tres Pascualas y apoyado por un gran contingente de profesionales y estudiantes universitarios laborantes.

ORIANA VIDAL, Francisca Cortez, Andrés Ginouves y Violeta Cortez.

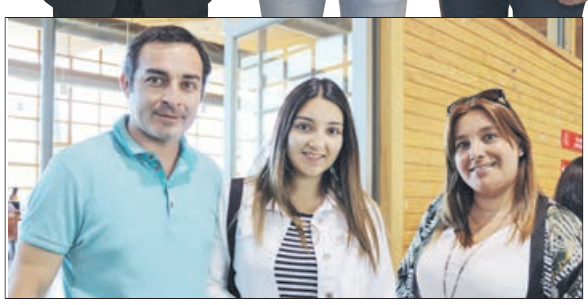

JULIO GALLEGOS, Isidora Gallegos y Cecilia Sandoval.

FELIPE CONTRERAS, Isabella Osses y Richard Osses.

VALENTINA CERDA y Sebastián Cerda.

NICOLE ARÁNGUIZ y Augusto Leiva.

FOTO: ARCHIVO

Estadio CAP Acero será sometido a reparaciones

Es una de las dudas que siempre tiene el hincha de Huachipato cada vez que va al estadio: ¿Cuándo se arreglará el recinto? Desde hoy, será sometido a reparaciones, las cuales incluirán desde pintar las barandas, rejas, el franjeado azul y negro de la fachada, y torres de iluminación, hasta la restauración de la cancha principal.

¿Y el marcador? Todavía no será reparado, pero está dentro de los planes a futuro.

FOTOS.ISIDORO VALENZUELA M.

PRETEMPORADA DE LA USINA

Viaja a Santiago sin saber si mantendrá su dupla goleadora

Torres y Parraguez marcaron 26 de los 39 goles del acero el año pasado, pero podrían partir. Delegación de Huachipato se traslada hoy a la capital, donde jugará tres amistosos.

Carlos Campos A.
carlos.campos@diarioconcepcion.cl

Huachipato viaja hoy rumbo a la capital a continuar con los trabajos de temporada. Mientras, medio en serio y medio en broma, comentan en el puerto que Javier Parraguez y Gabriel Torres quizás se queden allá y no vuelvan a Talcahuano.

Ambos interesan en la capital, el panameño en U. de Chile y lo propio el nacional en Colo Colo. "Todavía no sé nada. Estoy concentrado en la pretemporada con Huachipato y enfocándome de la mejor forma. Siempre trato de estar tranquilo y sólo he escuchado rumores, nada concreto. Es bueno sonar en equipos con importante poderío, pero tengo la cabeza fría para concentrarme en el presente. Si se dan algunas otras opciones, bienvenidas sean", comentó ayer tras la práctica Gabriel Torres.

Minutos más tarde, el delantero Javier Parraguez indicó que "estoy enfocado en la pretemporada con Huachipato. Mi representante se encarga de mi situación y sólo hablo con él".

Mientras en Huachipato reciben ofertas desde Colo Colo y la U. de Chile por ambos jugadores, ellos tienen el discurso bien aprendido.

A la capital

La pretemporada es siempre la parte más intensa en relación a la preparación física del plantel. En Huachipato lo saben bien y darán término a esa etapa los próximos días en Santiago.

Hoy, los acereros se trasladarán a la capital, donde jugarán, además, tres partidos amistosos. El primero será este sábado frente al Audax Italiano a las 20 horas en La Florida, el segundo lo disputarán el martes 29 a las 17:30 horas ante Palestino en La Cisterna, mientras el próximo jueves 31 chocarán con Rangers, a las 17 horas en lugar por definir.

"Ya estamos culminando toda la puesta a punto. Será una semana para consolidar al grupo. Soy un entrenador que cree mucho en la cohesión grupal de los procesos, por lo que es importante contar con los refuerzos para que vivan todo este tipo de experiencias", indicó Nicolás Larcamón.

A un paso

Hubo muchos sorprendidos con la noticia, mientras que otros casi querían oír un desmentido ante la llegada de José Rojas a Huachipato. El DT Nicolás Larcamón confirmó que "tiene un perfil que se alinea con la idea. Es un jugador con experiencia y un aporte significativo que podría tener de liderazgo en un vestuario joven. Más allá de haber tenido una última temporada en un equipo que perdió la categoría, posee jerarquía y un perfil de juego que se alinea con la intención de proponer y salir jugando. Él en la "U" hizo eso de muy buena manera".

Huachipato, aparte, busca sumar por lo menos a un delantero y a otro defensa central, al margen de José Rojas. Nicolás Ramírez todavía no está descartado y perfectamente podría jugar este año en el acero.

"Sé que la directiva está haciendo el esfuerzo. Son dos jugadores que me interesan y me gustaría contar con ellos. Estamos a la espera de las resoluciones", agregó el DT.

¿Y si se van Parraguez y Torres? Larcamón sumaría un problema más y un lindo desafío: cubrir a la mejor dupla goleadora de 2018.

1

retorno

tiene Huachipato para este año. Ramón Sáez volvió de préstamo y será alternativa por la banda izquierda.

Acero jugará la "Noche albiverde"

El 9 de febrero en Temuco (20 horas), Huachipato va a sumar otro amistoso ante el local en el Germán Becker.

OPINIONES
Twitter @DiarioConce
contacto@diarioconcepcion.cl

Deportes

NICOLÁS CÓRDOVA, EX DT DE LA "ROJA"

"Las condiciones para trabajar en la Sub 20 no son las mejores"

De paso por Concepción, en la pretemporada con Universitario, el entrenador nacional abordó varios temas. Peruanos se miden mañana con la UdeC.

Carlos Campos A.
carlos.campos@diarioconcepcion.cl

No quiso dialogar cuando llegó al aeropuerto, pero la tarde-noche del miércoles en el Ester Roa, tras la derrota por 1-2 ante U. de Chile, el DT Nicolás Córdova, actual entrenador de Universitario de Lima, tocó varios temas en conferencia de prensa.

Uno de ellos fue el presente de la "Roja" Sub 20, que pese a vencer a Brasil 1-0 -se jugó en simultáneo al partido que ellos disputaban ante los azules en Concepción-, está lejos de realizar un buen cometido en el sudamericano que se disputa en Rancagua, Talca y Curicó.

"No quiero opinar mucho, porque estuve ahí y ahora hay un técnico trabajando. Lo que diga puede ser usado en mi contra, pero espero que les vaya lo mejor posible. Fue un proceso muy lindo para mí cuando trabajé en las divisiones menores. Aún no sé ni tengo idea cómo terminó el partido", dijo Córdova.

> **2**
> **amistosos**
> tendrá Universitario en el país. Ya cayeron ante la "U" y mañana juegan con la UdeC.

Informado del triunfo por la cuenta mínima de la "Roja" que dirige Héctor Robles, Córdova agregó que "muy contento por eso, todavía estamos ahí para poder clasificar. Ojalá los muchachos se metan en la próxima ronda y se logre la clasificación. No es por defender a nadie, pero es muy difícil trabajar en las divisiones menores de Chile. Por más que se crea que somos pioneros a nivel sudamericano, no es así. Las condiciones no son las mejores, no hay canchas para entrenar y un montón de cosas más que no se dicen. Me tocó estar ahí, por lo tanto de corazón espero que les vaya lo mejor posible y ojalá puedan llegar al Mundial".

Tanto Nicolás Córdova como su equipo, ya dejaron atrás la caída ante los azules y se enfocan en el partido de mañana ante la UdeC, a las 20 horas en el Ester Roa.

Aquel encuentro será una gran ocasión para presenciar el debut de los refuerzos que ha traído el equipo de Bozán.

OPINIONES
Twitter @DiarioConce
contacto@diarioconcepcion.cl

FOTO: ISIDORO VALENZUELA M.

CÓRDOVA, junto a Héctor Tapia, son los dos chilenos que actualmente dirigen en Perú.

Circuito de Aguas Abiertas tendrá su segunda fecha

FOTO: MUNICIPALIDAD SAN PEDRO DE LA PAZ

Más de 130 competidores se espera que tomen parte de la segunda fecha del Circuito Interregional de Aguas Abiertas, que se realizará mañana desde las 9 horas en la Laguna Chica de San Pedro de la Paz.

Al igual que en la primera fecha, habrá diversos circuitos que permitirán la participación de nadadores desde 10 y hasta más de 55 años.

Sólo quienes estén en categorías Open (2.000 y 1.000 metros) deben pagar $3.500 por inscripción y los que compitan en series con menos metros quedan libres de pago.

OBITUARIO

Ha partido entre colores y trinos a los Brazos del buen Dios Padre nuestro querido e inolvidable esposo y padre. Sr.

HERNÁN ABURTO ANTIPAN (Q.E.P.D.)

Su funeral será hoy, después de una misa a las 10:00 h, en la Capilla San Eduardo (Purranque 8621, Lan-B, Hualpén), saliendo el cortejo al Cementerio General de Concepción.

Familia Aburto Toledo; Aburto Cruces

Hualpén, 25 de enero de 2019.

Entretención&Servicios

Santoral: Elvira

EL TIEMPO

HOY 10/22

SÁBADO 12/23 · DOMINGO 11/21 · LUNES 12/20

LOS ÁNGELES 12/26 · RANCAGUA 12/30 · TALCA 12/31

SANTIAGO 12/32 · CHILLÁN 13/29

ANGOL 7/23 · TEMUCO 6/22 · P. MONTT 12/15

RADIACIÓN UV

RIESGO	TIME*	ÍNDICE
EXTREMO	10	11 o más
MUY ALTO	25	8 A 10
ALTO	30	6 A 7
MODERADO	45	3 A 5
BAJO	60 o más	0 A 2

*Tiempo Máximo recomendado de exposición (minutos).

PUZZLE

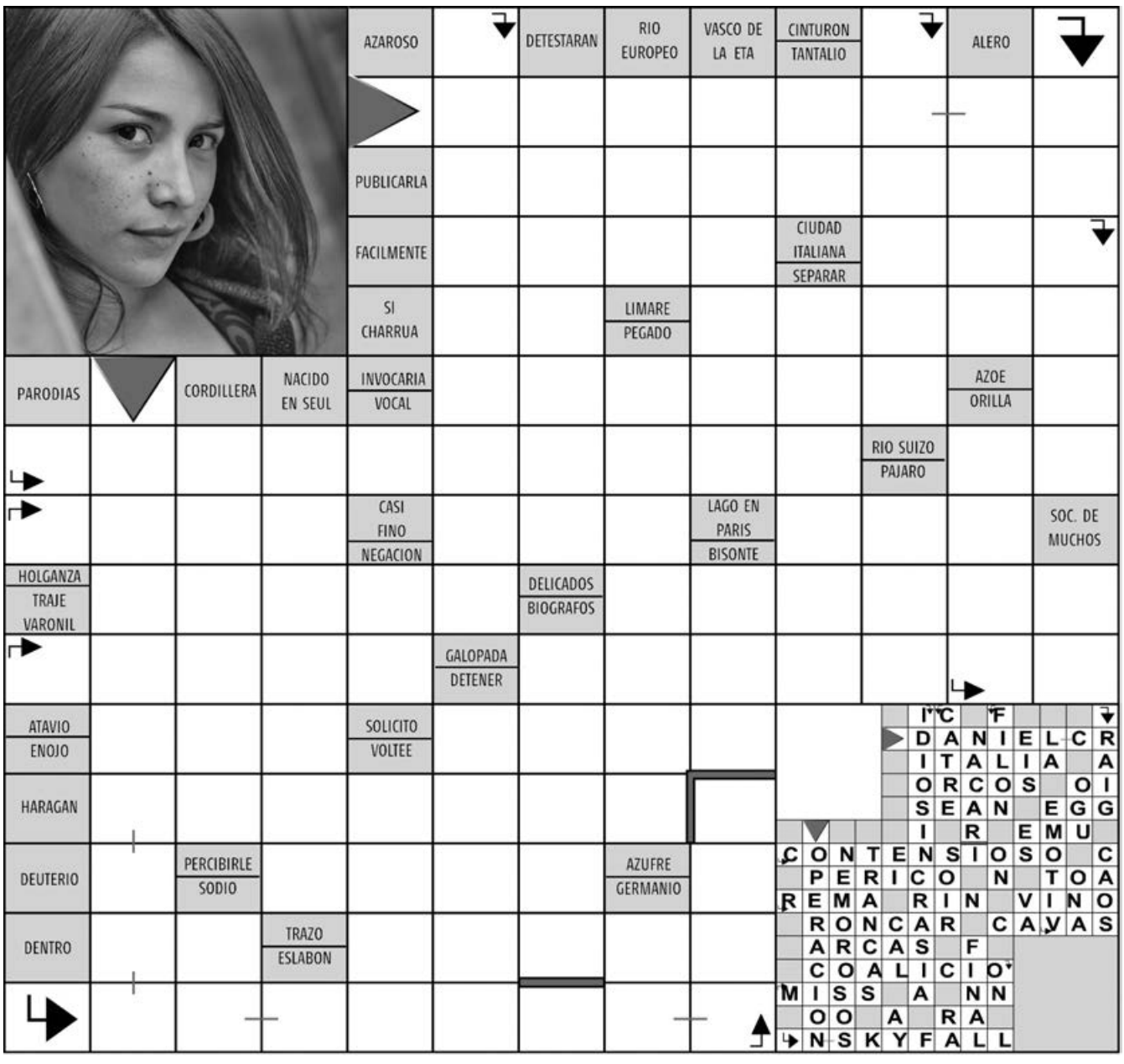

SUDOKUS

FÁCIL

6		9			7	5		
	8						6	
					1	2		7
1	2					9		
			8		3			
4	9	8	1				7	
	6			1		4		
				6	8	7		2
7	3		5	4		8		

DIFÍCIL

	1		5				7	
		9	8	2				
3					1			2
4		6			2			
		8		6				
				3	5			4
	6							1
		7			4			9
5							8	

TELÉFONOS

Ambulancias:	131	**Inf. Toxicológica:**	2- 635 3800
Bomberos:	132	**V. Intrafamiliar:**	800 220040
Carabineros:	133	**Delitos Sexuales:**	565 74 25
Investigaciones:	134	**Defensa Civil:**	697 16 70
Fono Drogas:	135	**Fono VTR:**	600 800 9000
Inf. Carabineros:	139	**Fono Essbío:**	600 33 11000
Fono Familia:	149	**Fono CGE:**	600 -777 7777

FARMACIAS DE TURNO

CONCEPCIÓN
Lincoyán
• Lincoyán 530

Ahumada
• Av. Juan Bosco 501

SAN PEDRO
Cruz Verde
• Av. Laguna Grande 115, San Pedro del Valle

CHIGUAYANTE
Salcobrand
• Manuel Rodríguez 575

TALCAHUANO
Dr. Simi
• Av. Colón 200, local 5