

Escolares crean dispositivo de alerta para personas ciegas

Dos alumnos y una profesora del Liceo Luis Cruz Martínez son los ideólogos del aparato, que detecta obstáculos al frente y debajo de quien lo utiliza. Lo exhibieron en congreso Conicyt en la UdeC.

CIUDAD PÁG. 8



Salud reconoce graves falencias de infraestructura en unidad de Psiquiatría

Inspección se realizó tras recurso de amparo de Defensoría e Instituto Nacional de Derechos Humanos, en favor de imputados y condenados.

CIUDAD PÁG. 6

Diario Concepción

Miércoles 28 de noviembre de 2018, Región del Bío Bío, N°3825, año XI

7 804635 520000 | \$200

ESTUDIO DE PERCEPCIÓN DEL COMPORTAMIENTO DE COMPRA REALIZADO POR LA USS

Adultos mayores: ingresos no cubren necesidades básicas

Cuatro de cada 10 afirma que ingresos no le alcanzan y la misma cifra admite que cubre “lo justo”.

Si se busca una gran conclusión del primer Estudio de Percepción del Comportamiento de Compra del Adulto Mayor (Eccam) realizado por la USS, es que este ratifica que

las pensiones en Chile son bajas y sólo permiten “subsistir” a la tercera edad, como lo aseveró el propio director de Ingeniería Comercial, Luis Felipe Slier.

Dentro de los resultados relevantes, un 42% declaró que no le alcanzan los ingresos para cubrir sus necesidades; mientras que un 38% dijo que le alcanzan sólo al justo. “Esta

realidad implica que aún existe una gran brecha económica y de austeridad del adulto mayor en nuestra región. Lograr reducirla en un corto plazo, dependerá de una

mejora de la situación económica del país y, principalmente, de la creación y desarrollo de políticas públicas adecuadas”, sostuvo.

ECONOMÍA&NEGOCIOS PÁG. 9

Gremios empresariales piden seguridad jurídica

Además, solicitan agilizar la aprobación de proyectos. Seminario convocó a presidentes de los gremios

ECONOMÍA&NEGOCIOS PÁG. 10

FOTO: LYA WIMMER



Lya Wimmer ganó cuatro medallas en sudamericano master de B. Aires

DEPORTES PÁG. 15

FOTO:TÈKUFÈNN DANZA BOTUH



Obra “Püllü” se adentra en la espiritualidad del mundo mapuche

Colectivo Tèkufènn Danza Butoh da vida a este trabajo, que se estrena hoy y demandó un largo proceso de creación e investigación.

CULTURA&ESPECTÁCULOS PÁG. 12

3

Funciones tendrá el montaje, entre hoy y el viernes en Artistas del Acero.

2

Años de trabajo lleva la compañía, que comenzó su actividad en 2016.

Opinión

Verba volant scripta manent



@SylviaEyzaguirr: "Me llegó la circular del jardín de mi hija con la actividad de fin de año: los niños deben ir disfrazados de militares y las niñas de bailarinas de ballet. Comenté mi molestia por estos estereotipos en el grupo de whatsapp del curso, pero fui minoría, todos felices con la actividad".



Marcelo Mena: "El agua de la llave se mide con mucho mayor frecuencia que el agua embotellada. Es de mucho mayor calidad. Tiene muchísimo menos impacto ambiental (sin botellas ni camiones que las transportan). Y cuesta 0,5 dólares por 1000 litros vs 1 dólar por medio litro".



"En los últimos 6 años, bajó considerablemente la cantidad de conductores que consumen alcohol".
Jorge Bastías, director regional de Senda.

ENFOQUE

Con la derrota de la actividad política, más vale invertir económicamente en el "yo" que en el "todos juntos". Ante la evidente incapacidad del aparato público para desarrollar una fiscalización efectiva de las organizaciones privadas que impida que se abuse de los consumidores (nótese, que dejan de ser ciudadanos) o por el interés del fiscalizador en no perder la oportunidad el día de mañana de formar parte de la institución privada que es el sujeto de su escrutinio, la vida pública y los bienes públicos van cediendo a favor de los intereses privados.

Una de las paradojas de las ideologías económicas neoliberales extremistas es que prometen mercados más libres, países más libres y ser humanos libres, pero que socavan el fundamento de la soberanía, ya que subordinan el aparato público sólo a las necesidades del mercado, determinándose el éxito de un gobierno sólo en base al crecimiento económico y al PIB, aún cuando se incite con más fuerza que nunca la concentración inhumana de la riqueza y de la administración del poder en un

De recursos humanos

ANDRÉS CRUZ CARRASCO
Abogado, magíster Filosofía Moral



Las mediciones e índices del mercado sustituyen los criterios políticos y los valores sociales.

pequeño grupo de personas que se desenvuelvan en un pequeño espacio territorial, dejando transformado al resto del país en una enorme periferia utilizada para explotar de manera indiscriminada recursos naturales, sin agregarles valor, con una deficiente plataforma de alternativas energéticas, con una significativa contaminación ambiental y con una institucionalidad gestada por una Constitución de cuya base se desprende una repugnancia por la participación ciudadana en la toma de decisiones. De estas posiciones no se

obtiene la emancipación del ser humano, sino que sólo la acumulación de bienes y un consumo desbordado, alentado por el fácil acceso al crédito que permite mantener dependientes a las masas de asalariados ante una frágil estructura de empleos y una deslegitimada actividad sindical. El "recurso humano" constituye sólo una manifestación más del capital, que resulta ser alineado conforme a las valoraciones del mercado. Los ciudadanos ya no existen. No son los soberanos portadores de derechos. Son un instrumento usado para crecer económicamente, o son un lastre, pudiendo ser desechados cuando ya no son útiles.

Las mediciones e índices del mercado sustituyen los criterios políticos y los valores sociales. Se prefiere el posicionamiento competitivo y la calificación del crédito en lugar de la justicia y el equilibrio de diversos intereses. Para Wendy Brown: "Como capital humano, el sujeto está a la vez a cargo de sí mismo, es responsable de sí mismo y es, no obstante, un elemento potencialmente prescindible del todo". Lo que no sirve, se bota.

CARTAS

Ultimo de la temporada

Señor Director:

Qué lastima, todo se acaba... hasta la temporada 2018 de la Orquesta sinfónica de la Universidad de Concepción.

Lo importante es que "coronó" esta temporada, la Orquesta, como lo hace usualmente, con un alto grado de brillantez interpretativa.

Navegando armónicamente entre los sonos principales de las composiciones de Brahms, Ravel...

Nuestra Orquesta, afiatada, de la mano de las voces de sopranos, tenores, bajos y contraltos del magnífico coro dirigido por el Director Carlos Traverso y la dirección musical del ya reconocido y halagado Francisco Rettig.

Todo lo anterior, permitió que la Orquesta hiciera gala de su capacidad de transitar por distintos ritmos, sonos y tonos musicales, logrando llevar al público por la senda del gozo y el placer que nos brinda la música clásica.

Finalmente, la Orquesta en pleno y Corcudec se lucieron con un elegante y sutil, pero muy significativo y merecido Homenaje a El Pueblo Mapuche.

Juan Luis Castillo Moraga

¿Justo reajuste?

Señor Director:

Los asalariados públicos insisten en que un aumento de un 3,1% en su sueldo no es justo. Sin embargo, según la última Encuesta Suplementaria de Ingresos-difundida por el INE- entre octubre y diciembre de 2017, el ingreso medio de un empleado público es un 69%

Central Santa María

Respecto al artículo "Un aporte al Plano Regulador del Gran Concepción" de Juan Sielfeld, publicado el 24 de noviembre, debo aclarar que no es efectivo que Colbún haya instalado una planta en el centro de Coronel.

La Central Termoeléctrica Santa María inició su construcción en 2007 al sur de la comuna, en un lugar sin viviendas a su alrededor, con la más alta tecnología disponible y actualizando sus mecanismos de mitigación año a año.



Cristián Oyanede,
Jefe Asuntos Públicos de Colbún en Coronel

mayor al de los trabajadores privados. Es decir, si un empleado privado gana en promedio 561 mil pesos, en el sector público alcanzaría los 808 mil pesos.

Y tienen toda la razón, el reajuste no es justo, pero no para ellos sino para todos los chilenos que pagamos sus sueldos.

Santiago Amenabar M.

Receta para las jubilaciones

Señor Director:

El destacado economista Sebastián Edwards, basado en sólidos antecedentes, ha señalado algunos aspectos fundamentales acerca de jubilaciones en nuestro país:

- Nos encaminamos a tener cada vez más adultos mayores respecto a jóvenes en edad de trabajar, por lo que cualquier sistema en que esos jóvenes financien las pensiones de los mayores, es absolutamente inviable.

- Suponiendo que todos los trabajadores aporten el 4% de contribución adicional propuesta por el Gobierno, a un fondo de reparto para pagar jubilaciones a los ma-

yores de 70 años, estos recibirían una cantidad insuficiente para subsistir.

- Se desprende que necesitamos -entre otras condiciones- inmigrantes y su trabajo.

- También necesitamos que los robots que se empleen, paguen contribuciones para jubilaciones, mediante sus propietarios o usuarios.

Patricio Farren C.

Cambio de nombre al aeropuerto

Señor Director:

La iniciativa parlamentaria que busca cambiar el nombre del aeropuerto internacional de Santiago "Comodoro Arturo Merino Benítez", por el del poeta Pablo Neruda, nos parece impropio por varias razones.

La primera es que su denominación actual responde a un símbolo ampliamente reconocido, considerando la relevancia que tiene para la historia de la aviación chilena y mundial, la figura de Merino Benítez. Homenaje que se le rindió a comienzos de la década del 70 a quien fue el artífice

Otra mirada

Tampoco es cierto que la unidad tenga "demandas de todo tipo". De hecho, cabe recordar que en febrero de este año el Ministerio Público decidió no perseverar en la investigación contra la generadora iniciada en 2012, al descartar su eventual responsabilidad en la contaminación de la comuna.

de la aviación nacional, creador de la Fuerza Aérea de Chile y su primer comandante en jefe, de la aerolínea LAN y primer subsecretario de aviación.

Dejar el nombre del comodoro sólo al terminal nacional nos parece que sería una falta de respeto con la historia de Chile, porque además su figura está plenamente asociada a la actividad aeronáutica que se desarrolla en el aeropuerto de Santiago.

Segundo, el argumento de que Pablo Neruda es más reconocido a nivel mundial, y que con ello se podría promover de mejor forma el turismo, no tiene sustento, ya que las personas no visitan un determinado país por el nombre que tienen sus aeropuertos, sino que por distintas razones y atributos.

Tercero, un cambio de este tipo implica incurrir en gastos innecesarios que bordearían el millón de dólares, cuando el país tiene otras necesidades más importantes que resolver, entre ellas mejorar la infraestructura y la seguridad del aeropuerto internacional.

Por lo mismo, hacemos un llamado a los parlamentarios a no

aprobar esta propuesta y abocarse a legislar sobre los temas que realmente son prioritarios para los chilenos.

Rafael Bravo, presidente Federación Aérea de Chile

¿Pensionarse o no?

Señor Director:

La propuesta previsional del Gobierno contempla un bono por años cotizados, cuyo alcance difiere para los ya pensionados, y de los futuros pensionados.

El bono será por cada año cotizado sobre un piso de 16 años para las mujeres, y sobre 22 años para los hombres. El bono será de 0,15 UF por cada año cotizado adicional, y para las mujeres, habrá un aporte adicional de 0,05 UF.

Para los ya pensionados, el beneficio tendría un tope de 0,8 UF para los hombres, y de 1 UF para las mujeres.

El bono sería para todas aquellas pensiones menores a 25 UF, o \$685.000, independiente del grado de vulnerabilidad del pensionado.

Para un afiliado que está próximo a pensionarse, que ha cotizado por muchos años, y cuya pensión es inferior a 25 UF, le conviene esperar la entrada en vigencia de la reforma.

Por ejemplo, una mujer que ha cotizado por 35 años, y que se pensiona a los 60 años, su pensión mejora en 3,8 UF o \$104.500, y si se pensiona a los 65 años, con 40 años cotizados, mejora en 4,9 UF o \$135.000.

Eduardo Jerez Sanhueza

Las palabras vuelan, lo escrito permanece

EDITORIAL

La salud de los estudiantes de educación superior

La salud de los adolescentes no ha recibido suficiente atención, posiblemente, debido a paradigmas falsos, como aquel de su general y envidiable buena salud; joven y sano como una dualidad natural e inseparable, que en realidad es solo ignorar el número y frecuencias de trastornos por diversas patologías en nuestros adolescentes, algunos de ellos visibles, como enfermedades de sintomatología evidente, pero otros no detectables a simple vista, o imperceptibles a la mirada superficial, problemas de salud mental, de muchos tipos y muy variable gravedad.

La salud mental del adolescente ha tenido un comportamiento asociado a los tiempos actuales, en todo el mundo. Según los datos de la OMS, publicados en septiembre de este año, una de cada seis personas afectadas tiene entre 10 y 19 años, así, los trastornos mentales representan el 16% de la carga mundial de enfermedades y lesiones en personas de ese rango etario.

La aparente poca frecuencia de estas alteraciones se debe a su escasa visibilidad. Aunque la mitad de los trastornos mentales comienzan a los 14 años, en la mayoría de los casos no se detectan ni se tratan. Entre estos cuadros, uno de los más preocupantes es la depresión, una de las principales causas mundiales de enfermedad y discapacidad entre los adolescentes, contribuyendo a aumentar las cifras fatales, como es el caso del suicidio, que resulta ser la tercera causa de muerte en jóvenes de 15 a 19 años.

Por otra parte, para enfrentar a idea que se trata de problemas transitorios que se autocorrijen con el paso de los años y la llegada de la madurez, las consecuencias de no abordar los trastornos mentales de los adolescentes sí se extienden, en la mayoría de los casos,



Aunque la mitad de los trastornos mentales comienzan a los 14 años, en la mayoría de los casos no se detectan ni se tratan. Entre estos cuadros, uno de los más preocupantes es la depresión, una de las principales causas mundiales de enfermedad y discapacidad entre los adolescentes.

por el resto de la vida, lo que afecta su salud física y mental, y limita las oportunidades de llevar una vida satisfactoria como adultos.

Entre los factores que pueden contribuir al estrés durante la adolescencia están el deseo de una mayor autonomía, la presión para amoldarse a los compañeros, en efecto, a pesar de no existir estudios completos sobre estas situaciones, se ha descrito las dificultades de algunos estudiantes que ingresan a instituciones de élite, pertenecientes a la primera generación en la educación superior de sus familias "lo pasan realmente mal, porque sienten que no pertenecen, que no hablan el mismo idioma", en un comentario del director del Centro de Estudios en Psicología Clínica y Psicoterapia de la U. Diego Portales.

La influencia de los medios y las normas de género pueden exacerbar la disparidad entre la realidad vivida por el adolescente y sus percepciones o aspiraciones para el futuro, añadido a la calidad de su vida hogareña y las relaciones con sus pares. La violencia (incluidos los malos tratos y la intimidación) y los problemas socioeconómicos son riesgos reconocidos para la salud mental, situaciones que no resultan excepcionales en las universidades y centros de formación técnica.

Cualquiera de nosotros que tenga adolescentes en las casas de estudios superiores puede agregar otros desafíos que tienen que enfrentar los adolescentes, problemas de definición sexual, de relaciones interpersonales, de rendimiento académico, por lo tanto, es muy valieda al pregunta sobre qué están haciendo las instituciones al respecto, posiblemente, existen unidades de apoyo y también es posible que éstas sean claramente insuficientes.

OPINIONES

Twitter @DiarioConce
contacto@diarioconcepcion.cl

SALUD



EN EL TINTERO

Tocar fondo para poder cambiar

Los tristes acontecimientos ocurridos el sábado en Argentina, en la previa de la final de vuelta de la Copa Libertadores entre River Plate y Boca Juniors, no hacen más que reflejar el difícil momento que se vive en varios países del continente. Ello, porque más allá que en este caso se trate de un partido de fútbol, sin dudas es una postal de lo que sucede en el país vecino como sociedad.

De hecho, tras los incidentes -agresión al bus de Boca, que impidió que se jugara el partido pues varias personas resultaron con diferentes heridas-, muchas figuras públicas de Argentina y de otros países repudiaron el acontecimiento.

Y es que más allá de la rivalidad que existe entre ambos equipos, y la relevancia del trofeo en juego, daba la impresión que la violencia no sólo buscaba afectar al equipo archirrival y "sacarlo de concentración" de cara a un encuentro trascenden-

tal, sino también servir casi como una horrenda forma de catarsis para personas que seguramente, como pasa también en Chile, se infiltran en grandes eventos para causar daño, sin ninguna razón.

Ahora, más que saber si el partido realmente se jugará, lo más importante es saber qué pasará. Bien es sabido que en los principales países sudamericanos, las barras de los equipos más populares aparecen casi como fuerzas organizadas, donde alentar a sus elencos aparece como lo menos importante.

Ya se tocó fondo, sin dudas, no se puede caer más abajo. Algo similar pasó décadas atrás en Inglaterra, donde con agresivos planes se pudo erradicar la violencia de los hinchas conocidos como hooligans. En Sudamérica, hace rato que es hora de un proceso similar, pero nadie recoge el guante.

NEPTUNO

Diario Concepción

Fundado el 20 de mayo de 2008 en la provincia de Concepción
Director: Mariano Campos Ramírez
Editor General: Francisco Bañados Placencia
Gerente General y Representante Legal: Claudio Suárez Eriz

Dirección: Cochrane 1102, Concepción
Teléfonos: (41) 2232200, (41) 2232236
Correo: contacto@diarioconcepcion.cl **web:** www.diarioconcepcion.cl
Twitter: DiarioConce **Oficina Comercial:** (41) 2232200

Oficina Comercial en Santiago: (2) 23350076
Suscripciones: 600 8372372 opción 2
Declaración de intereses en www.grupocopesa.cl/declaracion
 Copesa Impresores S.A., la que sólo actúa como tal.

Política



Monsalve a comisión mixta por presupuesto

Hoy comenzará el análisis del presupuesto para el próximo año en una nueva comisión mixta.

En ella, se revisarán las modificaciones realizadas al erario tanto en el Senado como en la Cámara Baja.

El diputado PS, Manuel Monsalve, partici-

pará en la instancia y espera que se cumpla lo comprometido por La Moneda, de aumentar en \$10 mil millones el erario regional. "Ahora sólo depende de la capacidad del gobierno regional para realizar una buena ejecución presupuestaria, justificar los gastos e inversiones y así traer más recursos a la Región".

RAMIRO MENDOZA, EX CONTRALOR GENERAL DE LA REPÚBLICA

“Al contralor sólo le llevan problemas, nadie lo felicita por fiscalizar”

El ex fiscalizador del aparato estatal dictó una charla sobre la modernización del Estado. Antes de ella, respondió por la filtración de su declaración en la causa por el fraude en carabineros.

Marcelo Castro Bustamante
marcelo.castro@diarioconcepcion.cl

Invitado por la Fundación República en Marcha, el ex contralor general de la República, Ramiro Mendoza, dictó una charla en Concepción.

Fue en dependencias de la Universidad Andrés Bello, en donde el actual asesor del gobierno del Presidente Sebastián Piñera se refirió a la modernización del Estado y las claves necesarias para alcanzarla.

Allí, explicó que actualmente “los Ministerios son una especie de silo, que no está conectado con el resto. Y ahora, por ejemplo, el ministro Moreno con el Plan Araucanía está tratando de unir esos silos, lo que genera molestias”.

A lo que agregó que “el tema de La Araucanía no se soluciona sólo en el Ministerio del Interior o que sólo lo haga el ministro Alfredo Moreno, tienen que participar todos y de forma conjunta”.

Mendoza en su ponencia definió que “la modernización del estado tiene que ver con las preocupaciones que, actualmente, tiene la sociedad sobre temas como la delincuencia, salud, etc”. Y que recién cuando las soluciones a estas estén trabajadas de forma conjunta, se podrá hablar de una modernización del Estado”.

La ex autoridad realizó críticas a la nueva normativa relacionada con la descentrali-



FOTO:ISIDORO VALENZUELA M.

FRASE

“La modernización del estado tiene que ver con las preocupaciones que actualmente tiene la sociedad”.

Ramiro Mendoza, ex contralor general de la República.

“Creemos que la nueva normativa cumple una tarea fundamental para devolver la categoría a la función pública”.

Augusto Parra, Fundación República en Marcha.

zación. “He leído 50 veces la ley de transferencia de competencia y la entiendo poco. Me tina que no va a funcionar”. Sobre esto, ahondó con Diario Concepción su postura. “Hay un problema fundamental en la selección de las competencias que se van a transferir, de hecho, gran parte de quienes están involucrados no tienen claro cuando estamos hablando de funciones o atribuciones. El modelo tiene debilidades o problemas que subyacen al organismo al que pertenecerán”.

Desde la Fundación “República en Marcha”, valoraron la visita de Mendoza. “Es un honor que esté presente en estos diálogos. Creemos que la nueva normativa cumple una tarea fundamental para devolver la categoría a la función pública”.

OPINIONES

Twitter @DiarioConce
contacto@diarioconcepcion.cl

\$1.300

millones

diarios invierte el estado en el Transantiago, según cifras que indicó Mendoza en su presentación.

Presupuesto por glosas

En su ponencia, Mendoza acusó que el erario nacional se hace por glosas, lo que complica su negociación.

“Ellos dijeron que iban a investigar, eso me dejó tranquilo”

Antes de iniciar su ponencia en la Universidad Andrés Bello, Ramiro Mendoza debió salir al paso de la petición de renuncia que realizaron diputados en su contra, para que abandone el Consejo Asesor para la Modernización del Estado, luego de suspender un sumario en contra de carabineros por el denominado “Pacogate”.

Sobre esto, Mendoza señaló que “yo no tengo ningún comentario que hacer, ellos tienen la opción de solicitar lo que quieran y yo daré las respuestas”.

Con respecto a su declaración como testigo por el

fraude en Carabineros, donde manifestó que suspendió un sumario, tras una reunión con el general director, Eduardo Gordon, indicó que “tendría que ver la declaración completa, si uno no ve el contexto es difícil hacer una aclaración. Tras una reunión con el general Gordon tomó una decisión y eso me dejó tranquilo”.

Durante la charla retomó este tema, explicando que “yo tome una decisión y por algo la tome, pero hoy día el escrutinio es por esa reunión que no es irregular, porque cambiaron los ejes. Yo no puedo medir una reunión de hace 10 años atrás con los actuales pará-

metros. Las reuniones conmigo no eran de carácter protocolar, cuando me iban a visitar era por problemas, el contralor sólo ve problemas y nadie le dice gracias por fiscalizar”.

Con respecto a la disputa entre el actual contralor Jorge Bermúdez y la subcontralora Dorothy Pérez, Mendoza manifestó que “eso es una consecuencia de un análisis político que está viviendo este proceso y yo no lo estoy viviendo. Por eso, me incomodan los resultados de las investigaciones que tienen que ver con mi gestión”.

Con la app Mi Claro

contrato servicios cuando quiero.

La forma de aprovechar mi tiempo *cambió*

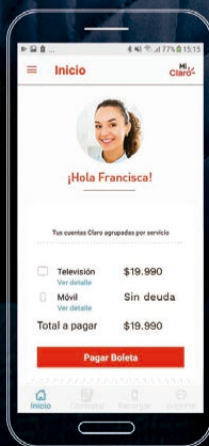

Con Mi **Claro** app resuelve todo, donde y cuando quieras:

- Revisa tu consumo, boletas y paga tus cuentas
- Consulta la información de tus servicios móviles
- Haz recargas y compra tus bolsas Prepago
- Solicita la actualización de tus planes
- Contrata nuevos servicios

Download on the App Store | GET IT ON Google play

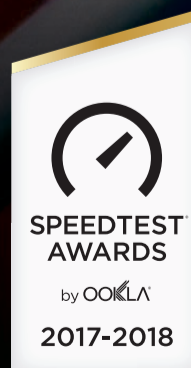

Lo bueno de cambiar

f t @ clarochile.cl

Premio red móvil más rápida de Chile, basado en el análisis de Speedtest Intelligence de Ookla, según los datos obtenidos en el primer y segundo trimestre del año 2018. Las marcas registradas de Ookla se usan bajo licencia y se reimprimen con permiso.

Ciudad



Partió proceso de entrega del pase del Adulto Mayor

La entrega de los pases, beneficio que en el Gran Concepción llega a 24 mil adultos mayores, se inició ayer en el gimnasio municipal de Chiguayante con la inspección del proceso realizada por el seremi de Transportes, Jaime Aravena, acompañado por empresarios y el al-

calde de Chiguayante, Antonio Rivas.

El proceso de entrega del pase, que tiene un costo de \$3.500 y está a cargo de la empresa Tecnocluster, culminará el 14 de diciembre. Para acceder se debe acreditar renta menor a \$300 mil y tramo A o B en Fonasa.

22

camas

disponibles tiene la Unidad de Psiquiatría Forense, 18 para varones y 4 para mujeres.

Los documentos presentados por

Salud y Gendarmería dan cuenta de que la unidad no cumple las normas de superficie y tiene menos dotación de gendarmes.

Carolina Abello Ross
carolina.abello@diarioconcepcion.cl

A principios de este mes, la Defensoría Penal Pública y el Instituto Nacional de Derechos Humanos presentaron recursos de amparo en favor de imputados y condenados, internos de la Unidad de Psiquiatría Forense, que depende del Hospital Regional.

Esto, tras constatar que fueron castigados engrillados y encerrados en sus piezas, lo que consideraron un trato inhumano, cruel y degradante, por lo que solicitaron que se investiguen estos hechos y no se repitan. Antes de fallar, la Corte solicitó informes a Gendarmería y al Hospital Guillermo Grant Benavente.

A través de estos documentos, se confirmó que los castigos fueron motivados porque los internos estaban fumando marihuana en el patio. Tras los exámenes de rigor, se confirmó que tres dieron positivo en el alucinógeno. La realización de estas pericias habría sido, según el documento, lo que alteró al resto de los pacientes.

En sus descargos, el recinto hospitalario afirma que los problemas que presenta la unidad se deben "a la incapacidad del sistema de filtrar a las personas con real diagnóstico de imputados con un perfil de personalidad antisocial que, lamentablemente, por la lentitud del sistema, pasan meses, incluso años, en nuestra unidad, exponiendo a pacientes psiquiátricos, que ya por su condición de salud son vulnerables a actos de abusos, tanto físicos como sexuales, maltratos, robos, amenazas e intimidación que se muestran temerosos, callando por temor a represalias".



FOTO: ISIDORO VALENZUELA M.

EN RESPUESTA A RECURSOS DE AMPARO DE DEFENSORÍA Y DD.HH.

Salud reconoce graves falencias de infraestructura en unidad de Psiquiatría

Ambos organismos interpusieron acciones legales, tras constatar que había internos encerrados y engrillados, castigados por fumar marihuana.

El documento continúa y dice: "en nuestra unidad conviven en un espacio reducido y que no cumple con las normas actuales de superficie por paciente psiquiátrico hospitalizado, personas que se encuen-

tran en internación provisoria con las que cumplen sentencia de medida de seguridad, situación irregular de hacinamiento y convivencia que sólo se registra en esta unidad del país".

En su informe, Gendarmería da cuenta de que, luego de que los pacientes consumieran marihuana, se los contuvo con grilletes largas desde una de las extremidades inferiores a las camas. Sin embargo,

asegura que al ingresar la enfermera del turno nocturno, pidió a los gendarmes que hicieran lo mismo, pero con las cuatro extremidades de los pacientes en estado alucinógeno, a lo que estos se negaron.

Además, coincidieron con Gendarmería en cuanto a que el recinto no cuenta con la infraestructura suficiente para ejercer medidas de control y vigilancia permanente. "El edificio no cuenta con muro perimetral externo, los muros adyacentes al patio tienen altura deficiente para evitar ser traspasados, el edificio no cuenta con torres de vigilancia y el número de funcionarios dispuestos para la vigilancia es desventajosamente mejor al establecido en los protocolos internos de seguridad y custodia, disponiendo sólo de 10 gendarmes por turno para la guardia de 11 pacientes internos, en tanto que la proporción del personal de custodia debe ser de dos vigilantes por cada persona sujeta a ella".

La decisión de lo que ocurrirá en recinto depende la Corte de Apelaciones, que esta semana debería revisar ambas acciones judiciales.

OPINIONES

Twitter @DiarioConce
contacto@diarioconcepcion.cl

FOTO: CAROLINA ECHAÛE M.



No hay horas de evaluación en SML hasta 2020

El defensor regional, Osvaldo Pizarro, denunció ayer que un imputado de Los Ángeles, que requiere evaluación psiquiátrica, no puede ser atendido en el Servicio Médico Legal de Concepción ni en 2018 ni en 2019, ya que no hay horas. No se sabe si podría ser revisado su caso en 2020, ya que no hay agenda abierta.

"Es un trámite necesario para saber la capacidad que él tiene para enfrentar la investigación del

Un imputado de Los Ángeles
debe ser evaluado en el recinto. No hay horas ni en 2018 ni en 2019 y no se abre aún la agenda de 2020.

Ministerio Público. Esto da cuenta de que existe una crisis con res-

pecto a las evaluaciones psiquiátricas a los imputados que tienen algún tipo de patología mental, lo que afecta a su derecho a ser juzgados en un plazo razonable".

El seremi de Justicia, Sergio Vallejos, explicó que el problema pasa porque en el SML penquista hay sólo un psiquiatra, que ve todos los casos de la Región del Bío Bío. "Hasta el momento no ha habido interés en el cargo", dijo la autoridad.

Ciudad

HOY SE REALIZARÁ UN DESFILE DE MODAS EN PUERTO MARINA

Buscan recursos para Posada Milagrosa

Comedor recibe a pacientes y familiares del Regional entregándoles desayuno, colaciones y compañía.

Ximena Andrea Valenzuela Cifuentes
ximena.valenzuela@diarioconcepcion.cl

La Posada Milagrosa, lugar creado entre el Arzobispado de Concepción y el Hospital Regional, que acoge a pacientes y familiares entregando no sólo alimentación, sino compañía e, incluso, apoyo espiritual, está en búsqueda de recursos para continuar su labor.

Karen Rojas, jefe de servicio Social Clínico del Hospital Regional, explicó que la posada, inaugurada el 16 de junio del año pasado, surgió para entregar una atención más humana y responder a las necesidades de los usuarios, sobre todo, de quienes acuden de otras ciudades y son de escasos recursos.

“La familia quedaba dando vueltas, sin tener dónde alimentarse, con lluvia en el patio tomándose un café, algo que no es humano ni digno (...), la Posada Milagrosa es un cúmulo de buenas voluntades, hay nueve grupos de voluntariado que ayudan e, incluso, dan una cuota

8.000
prestaciones

ha realizado la Posada Milagrosa en un año. En promedio se entregan 50 desayunos diarios.

mensual y nuestros funcionarios en el mes de la solidaridad (agosto) hicieron una campaña de recolección de café, té y otros insumos”.

“Ha sido un agrado, vengo de Florida a acompañar a mi madre María Roa, de 89 años, para operarse de cataratas y me trajeron para tomar un café. Me parece una fantástica iniciativa que hay que apoyar”, dijo Cristina Lara.

No necesita inscripción ni otro



CAFÉ Y BUENA CONVERSACIÓN son parte del beneficio entregado por el voluntariado.

requisito, aseguró Rojas, todos son bienvenidos, de hecho, en poco más de un año de funcionamiento ya suman 8.000 prestaciones.

Andrea Pérez, colaboradora del grupo de oración Santa Mónica del Hospital Regional, comentó que la idea es buscar recursos para el funcionamiento de la posada en el hospital. “Como los recursos son esca-

sos, se nos ocurrió la idea de hacer un desfile de modas, 100% beneficio, que permita financiar la posada y también que la iniciativa se replique en el traumatológico y el psiquiátrico. El desfile se realizará mañana (hoy) en el centro de Eventos Puerto Marina, que nos está colaborando, es a las 20:00 horas y tiene un costo de \$10.000, que con-

tará con la colección de Israel Camus y Carla Bahamondes”.

Quienes deseen colaborar con la Posada Milagrosa pueden acercarse hasta el lugar, entre 9:00 horas a 15:00 horas, para entregar un aporte.

OPINIONES

Twitter @DiarioConce
contacto@diarioconcepcion.cl



Dirección
ChileCompra



@ ChileCompra

Transformando los negocios con el Estado



Actualiza tus documentos para hacer mejores negocios con el Estado.
#SinPapeleo, ahora más fácil.

¿Puedes hacer regalos a funcionarios de una institución de la que eres proveedor?
¡No puedes! Conoce tu código de ética.
Más confianza para mejores negocios con el Estado.



Más información en www.chilecompra.cl

15 AÑOS ● — ○ — ●
Transformando los negocios con el Estado

Ciudad

MENORES DE QUILLÓN PRESENTARON INICIATIVA EN LA UDEC

Escolares crean dispositivo de alerta para personas ciegas

Propuesta de alumnos del Liceo Luis Cruz Martínez **consiste en un aparato que detecta obstáculos frente y debajo de la persona que lo utiliza.**

Ximena Andrea Valenzuela Cifuentes
ximena.valenzuela@diarioconcepcion.cl

Transitar por las calles es un verdadero desafío para las personas ciegas.

Por ello, dos alumnos y una profesora del liceo Luis Cruz Martínez de Quillón generaron un proyecto llamado Dispositivo Colgante para Personas con Ceguera Total o Parcial, con el que buscan facilitar la vida a las personas que presentan dicha discapacidad y contribuir a la inclusión.

Francisco Mendoza, alumno de primer año medio y uno de los gestores de la iniciativa, aseguró que no ver es algo muy complicado, "lo sé, porque he probado el dispositivo vendado. Por lo mismo, quisimos ayudar a las personas ciegas, al ver que es la discapacidad más recurrente".

Con la guía y apoyo de la docente Ximena Becerra, Mendoza y su compañero Iván Inzunza, dieron el gran paso que fue desarrollar una tecnología útil



FOTO: ISIDORO VALENZUELA M.

que están presentando en el XIX Congreso Nacional Escolar de la Ciencia y Tecnología Explora Conicyt 2018, que hasta hoy se desarrolla en la Universidad de Concepción.

En el laboratorio del colegio crearon las piezas, instalaron los sensores y programaron el aparato, que se usa a modo de cinturón, cuyo objetivo es alertar al usuario sobre los obstáculos que existen en su camino, tanto frontales como baches e irregularidades que presente el suelo.

"El dispositivo se construyó en base a sensores de proximidad que tienen la capacidad de detectar obstáculos a una distancia máxima de 1,30 metros y con un ángulo de apertura de 100 grados. El sensor avisa, a través de vibración, si hay algo al frente. También hay otro que detecta baches, eventos o peldaños de escalera, con 1,20 metros de proximidad y alerta a través de un sonido", explicó Becerra, docente de

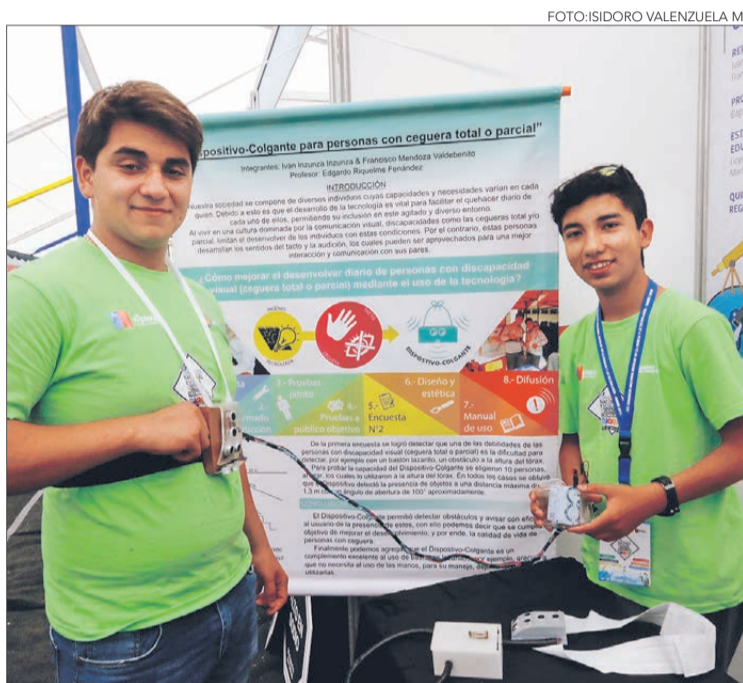
Biología y Química y coordinadora comunal de Ciencias.

Avance en inclusión

En mayo, los estudiantes y la docente postularon el proyecto a Explora Conicyt Bío Bío, donde se adjudicaron financiamiento y asesoría técnica. Participaron en congresos provinciales y regionales, que lograron ganar. Y, actualmente, se presentan en el congreso que realiza en la UdeC.

Los alumnos sueñan obtener el primer lugar con su invento, aunque reconocer que el mayor premio será que el dispositivo constituya un avance en la inclusión, pues consideran que las ciudades no son del todo amigables.

"Este proyecto no ha sido fácil, porque hemos tenido que ir conociendo y aprendiendo a usar nuevas plataformas, códigos y programas para hacerlo. Ha sido un lindo trabajo que queremos ir perfeccionando para la seguridad de las personas ciegas, para que puedan andar con sus manos libres de bastones o correas de perros lazarillos", expresó Iván Inzunza.

Si bien, actualmente, existen dispositivos sonoros en semáforos, rampas de acceso en veredas, señalética en Braille y las texturas táctiles de suelo, que permiten a los no videntes saber cuándo avanzar con seguridad y cuándo detenerse ante un peligro, para los alumnos y la profesora aún no es suficiente, por lo que pretenden con el dispositivo mejorar aún más la calidad de vida de las personas ciegas.

OPINIONES

Twitter @DiarioConce
contacto@diarioconcepcion.cl

Seminario Felicidad Laboral Desempeño y productividad en las Empresas

04

DICIEMBRE
08:30 a 12:30 hrs.

EXPONEN



Wenceslao Unanue
Profesor Escuela de Negocios UAI
y Director del Instituto Bienestar



Irma Leonardi
Directora Diplomado de Coaching
Organizacional (DCO), Irade



Jimmy Molina
Gerente General Banco Estado
Contacto 24 Horas S.A.



Angela Zenteno
Jefa de Carrera Ingeniería Civil
Industrial Univ. de Concepción



Carlos Vukasovic
Gerente General
Clínica dental Cumbres

EXPERIENCIA EMPRESA

PLAZA CENTRO COSTANERA

Prat 199, Concepción

Cupos Limitados. Inscripción gratuita en www.diarioconcepcion.cl
Informaciones a carina.sanhueza@diarioconcepcion.cl

INVITAN:



AUSPICIAN:

STUDIOPLUS OFICINAS IRADE



COLABORAN:



MundoMedios

MEDIA PARTNER:



Diario
Concepción
el Conquistador
fm

Economía & Negocios

INACER	
julio-septiembre	4,3
IPC	
Octubre	0,4%
Anual	2%
TPM	
Desde 18/10/2018	2,75%

UNIDAD DE FOMENTO
\$27.525,47
UTM NOVIEMBRE
\$48.160,00

BOLSAS DE VALORES		
Ipsa	5.127,65	-0,11%
Igpa	26.024,83	-0,11%
MONEDAS EXTRANJERA		
Dólar Observado	\$675,97	Euro
		\$762,77
COMMODITIES		
Celulosa (US\$/T)	\$1.230,00	Cobre (US\$/libra)
H. de Pescado (US\$/T)	\$1.525,00	Petróleo (US\$)
		\$279,84
		\$51,56



SU INGRESO PROVIENE PRINCIPALMENTE DE:

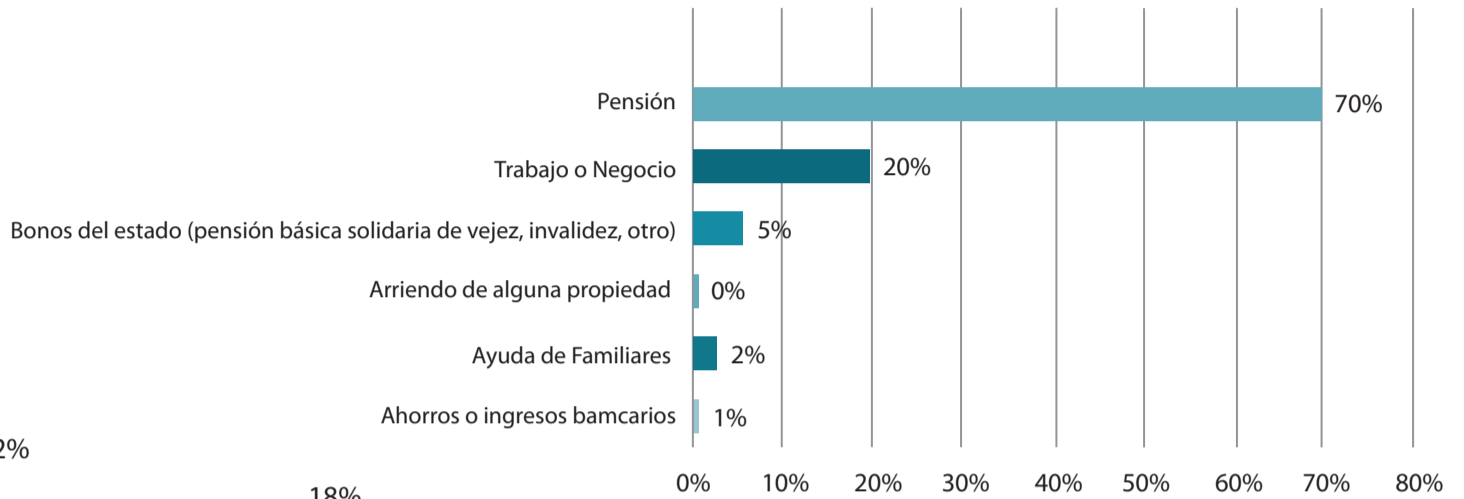

¿EL INGRESO LE ALCANZA PARA CUBRIR SUS NECESIDADES?

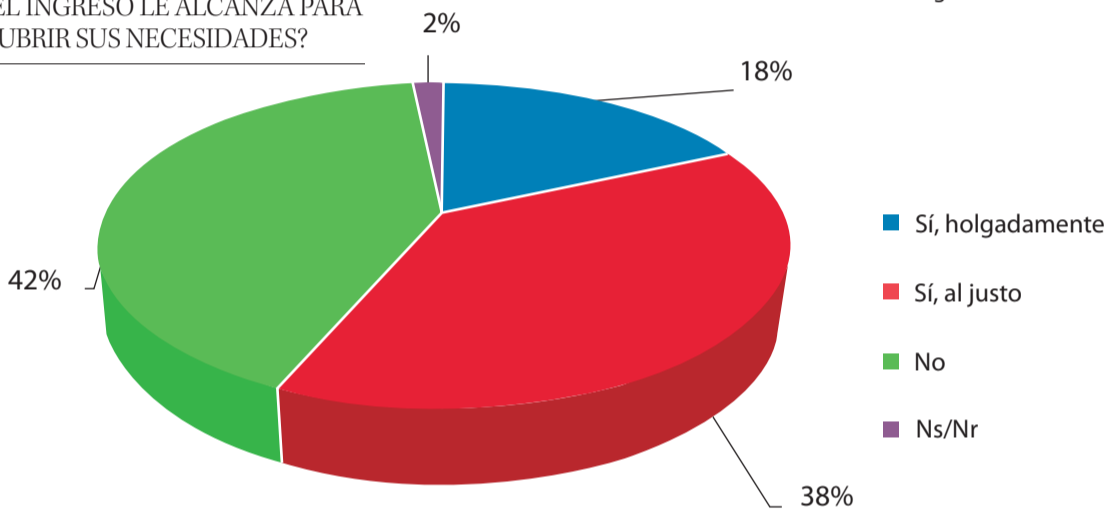

FUENTE: USS

DIEGO LEIVA A. • DIARIO CONCEPCIÓN

Javier Ochoa Provoste
javier.ochoa@diarioconcepcion.cl

INDAGÓ SOBRE REALIDAD DE ADULTOS MAYORES EN CONCEPCIÓN

Adultos mayores: un 42% reconoce que ingreso no cubre sus necesidades

Un 70% declaró que se mantienen gracias a su pensión, y sólo un 20% a un actual trabajo o negocio. La proyección es negativa si se considera que el rango etáreo va en alza.

482

componen el tamaño de la muestra: hombres con edad o mayor a 65 años y mujeres con edad igual o mayor a 60 años, pertenecientes la mayoría a la comuna de Concepción. Nivel de confianza: 95% y margen de error: 5%.

Si se busca una gran conclusión del primer Estudio de Percepción del Comportamiento de Compra del Adulto Mayor (Eccam) realizado por la USS, es que éste ratifica que las pensiones en Chile son bajas y sólo permiten "subsistir" a la tercera edad, como lo aseveró el propio director de Ingeniería Comercial, Luis Felipe Slier.

Sí, porque dentro de los resultados relevantes, un 42% declaró que no le alcanzan los ingresos para cubrir sus necesidades; mientras que un 38% dijo que le alcanzan sólo al justo (Ver gráficos).

"Esta realidad implica que aún existe una gran brecha económica y de austeridad del adulto mayor en nuestra región. Lograr reducirla en un corto plazo, dependerá de una mejora de la situación económica del país y, principalmente, de la creación y desarrollo de políticas públicas adecuadas", sostuvo.

Por su parte, la docente y economista de la carrera de Ingeniería Comercial de la USS, Daniela Catalán, agregó que la cruda realidad por la que atraviesa una gran proporción de los adultos mayores de la Región "se explica por los bajos ingresos que obtienen, producto, principalmente, de pensiones deficientes". A esto se debe agregar el creciente aumento que ha tenido el costo de la vida, principalmente, con mayores precios en medicamentos, consultas médicas, alimentos saludables, entre otros factores, que pudiesen estar deteriorando la capacidad de los adultos mayores de cubrir todas sus necesidades, planteó la economista.

Cabe destacar que, según el Censo 2017, la Región del Bío Bío se ubica en el segundo lugar con ma-

yor cantidad de personas de 60 años a más.

"Si bien es cierto, tan solo el 12%

de la muestra del estudio Eccam lo conforman personas de 80 años y más, en un corto plazo esta cifra irá en aumento por el crecimiento exponencial del envejecimiento en Chile", puntualizó Luis Felipe Slier.

Otros datos interesantes

Aparecen en el estudio desafíos en distintas áreas, como movilidad, al demostrar que un 36% lo hace caminando y un 33% en transporte público. es cuando aparecen preguntas como: ¿en qué estado están las veredas en la capital regional?

Están las facilidades otorgadas en el transporte público para una población de la tercera edad en aumento?

También surgen oportunidades. Como por ejemplo la Banca, ya que un 73% respondió que pagaba en efectivo.

Otro dato interesante es que la muestra aleatoria se compuso, finalmente, con un 76% de mujeres, por lo que existe una marcada representación de la dueña de casa que se declara como jefa de hogar, con un 77%.

Cómo y qué compran

Un 85% de la muestra de adultos mayores encuestados en la comuna de Concepción realiza sus compras por sí mismos, dando cuenta de un alto nivel de independencia.

En este grupo etario, que considera a hombres mayores de 65 años y a mujeres mayores de 60 años, el principal medio de pago es el efectivo, con un 73%, seguido de la tarjeta bancaria, con un 20%.

El director de Ingeniería Comercial de USS explica que esta prevalencia del efectivo se debe a que, por su misma condición, los adultos mayores tienden a no usar otros medios de pago, tanto por la brecha tecnológica como por los trámites que implica acceder a medios de pago como tarjetas o transferencias.

Quienes admitieron haber comprado un producto específico mencionaron alimentos (36%), pañales (12%) y bastones (6%).

OPINIONES

Twitter @DiarioConce contacto@diarioconcepcion.cl

Economía & Negocios

Edgardo Mora Cerda
edgardo.mora.cerrda@diarioconcepcion.cl

Incertezas jurídicas, mejorar la integración intergremial o entre sectores productivos y agilizar aprobación de proyectos fueron parte de las ideas planteadas por los presidentes de los gremios empresariales de la zona.

Lo anterior, en el marco del seminario ¿Región del Bío Bío: Capital económica de Chile?, organizado por la Cámara de la Producción y del Comercio de Bío Bío, CPC Biobío.

“Un tema común en este encuentro fue lo relativo a la incerteza jurídica, que en mi caso abordé desde el ámbito de la construcción, pero me doy cuenta que no somos los únicos que lo estamos padeciendo, por lo tanto, hay que abordarlo porque es una materia basal”, destacó Felipe Schlack, presidente de la Cámara Chilena de la Construcción sede Concepción.

Requerido acerca de cuál es el aporte de la CChC para hacer de Bío Bío la capital económica del país, Schlack respondió: “En concreto, siempre he pensado que en estas reuniones gremiales a veces se desordenan un poco, porque se opina de muchas cosas donde la unión está en que se opine de lo que sabemos y desde la CChC sabemos de Vivienda Pública, Infraestructura y de Urbanismo, donde hemos estado preocupados permanentemente de estos temas. Además, pronto deberemos hablar del nuevo plan regulador, el sistema de transporte integrado y hemos planteado el desafío de contar con un metro”.

Otros desafíos

En tanto, Macarena Cepeda, presidenta de Asipes, coincide con Schlack acerca de que “es transversal, en los distintos sectores económicos que se presentaron hoy, la incerteza jurídica que amenaza la viabilidad y sustentabilidad de las actividades productivas que hoy día tiene la Región del Bío Bío”.

Cepeda dijo, además, que “se evidencia una falta de involucramiento y de reconocimiento por parte de quienes vivimos en la Región, tanto de autoridades como de parte de la sociedad civil”.

Para José Miguel Stegmeier, presidente de Socabío, el aporte que representa su sector para lograr ser capital económica del país es ser la principal fuerza exportadora de la Región, por cuanto considera al área forestal.

“Muchos productores agrícolas nuestros tienen bosques y entregan esta madera a la industria forestal”, explicó.

En relación a los desafíos regionales, Stegmeier fue claro en indicar que “la integración intergremial o entre sectores productivos es

EN SEMINARIO ¿REGIÓN DEL BÍO BÍO: CAPITAL ECONÓMICA DE CHILE?

Gremios piden fin a incertezas jurídicas y mejorar integración

Además, solicitan agilizar la aprobación de proyectos. El encuentro convocó a presidentes de la CChC sede Concepción, Asipes y Socabío, entre otros.



FOTOS: RAPHAEL SIERRA P.

FRASE



“Un tema común en este encuentro fue lo relativo a la incerteza jurídica, que en mi caso abordé desde el ámbito de la construcción”.

Felipe Schlack, presidente de la Cámara Chilena de la Construcción sede Concepción.



“Es transversal, en los distintos sectores económicos que se presentaron hoy, la incerteza jurídica”.

Macarena Cepeda, presidenta de Asipes.



“La integración intergremial o entre sectores productivos es clave para mejorar la productividad local”.

José Miguel Stegmeier, presidente de Socabío.



“Necesitamos, también, de la gestión que el Ejecutivo y nuestros parlamentarios puedan hacer para que las incertezas y plazos de aprobación de proyectos sean más ágiles”.

Ricardo Gouët, presidente de la CPC Biobío.

clave para mejorar la productividad local”.

Gremio organizador

Por su parte, Ricardo Gouët, presidente de la CPC Biobío, gremio

organizador del seminario señaló que “El desafío de ser la capital económica del país es alcanzable en la medida que exista un trabajo conjunto. Como empresarios recogemos esa propuesta, pero ne-

cesitamos también de la gestión que el Ejecutivo y nuestros parlamentarios puedan hacer para que las incertezas y plazos de aprobación de proyectos sean más ágiles, que no significa que carezcan del

rigor y resguardo medioambiental y social”.

OPINIONES

Twitter @DiarioConce
contacto@diarioconcepcion.cl

PUBLICIDAD VIAL DE ALTO IMPACTO

PANTALLAS DIGITALES EN TODO CONCEPCIÓN

- 6 PANTALLAS MÁS GRANDES DE CONCEPCIÓN
- VIDEO WALL MÁS GRANDE DE CHILE, TERMINAL DE BUSES COLLAO
- 10 PANTALLAS EN ASCENSORES CENTRO COSTANERA

BUSCANOS EN REDES SOCIALES

Móvil: +569 876 399 49 / contacto@elinkdigital.cl
www.elinkdigital.cl



PANTALLAS UBICADAS EN:

- PAICAVÍ / INDEPENDENCIA
- AV. PEDRO DE VALDIVIA
- AV. CARRERA ESQ. PAICAVÍ
- LOMAS SAN ANDRÉS
- JORGE ALESSANDRI
- AV. CARRERA / LINGOYAN

Economía & Negocios

La actividad busca potenciar el desarrollo de habilidades financieras que permitan generar un cambio en el comportamiento económico de los jóvenes y su entorno.

En el marco de su programa "Usa Bien Tu Plata", BancoEstado realizó este martes una feria de educación financiera en el Liceo Comercial Andrés Bello López de la ciudad de Coronel, iniciativa que busca acercar esta temática a la comunidad desde un enfoque didáctico.

La feria, impulsada por la entidad financiera, contó con la presencia de Alejandro Inostroza, agente de la sucursal Coronel de BancoEstado, quien compartió con Olga Gutiérrez, directora del establecimiento educacional, y los alumnos.

Generación de impacto local

Esta actividad impactó a más de 700 alumnos, quienes a través de cinco juegos didácticos pudieron aprender contenidos relacionados a ahorro, inversión, liquidez, riesgo, presupuesto, inversión e inflación.

La feria de educación financiera de BancoEstado contempla visitar 10 ciudades del país, con el objetivo de capacitar a más de 4.500 adolescentes.

Esta iniciativa se enmarca en el rol de BancoEstado como activo promotor de la educación financiera, potenciando de manera activa el acceso a una mejor información de productos y servicios bancarios, para fomentar el resguardo de los derechos de los consumidores y mejorar así la calidad de vida de las personas.

BancoEstado realiza feria local de educación financiera



FOTO: BANCO ESTADO

Cifras de la iniciativa en Coronel y el país

Esta actividad impactó a más de 700 alumnos en Coronel, pero, además, contempla 10 ciudades y 4.500 jóvenes.

Cabe recordar que Banco del Estado de Chile es el único banco comercial estatal de Chile, legalmente creado en 1953. Presta servicios financieros a particulares y empresas. Sus principales giros de negocios son los ahorros, préstamos hipotecarios, a las Pymes y empresas en general.



FOTO: ARCHIVO / DIARIO CONCEPCIÓN

Camanchaca registró US\$ 74,6 millones de Ebitda

Compañía Pesquera Camanchaca S.A. publicó sus estados financieros e informó que en el periodo enero-septiembre de este año registró un Ebitda antes de Fair Value de US\$ 74,6 millones, un 77% superior a los US\$ 42,2 millones del mismo periodo de 2017. La utilidad, por su parte, fue 25% superior y alcanzó los US\$ 26,5 millones.

25%

creció la utilidad acumulada en los primeros nueve meses del año, llegando a los US\$ 26,5 millones.

Los resultados revelaron un aumento de 47% en los ingresos consolidados de la Compañía, hasta los US\$ 482 millones, los que fueron favorecidos por los mayores volúmenes vendidos de salmón y por la normalización de precios y volúmenes del negocio de Pesca

tras el fuerte impacto causado por el fenómeno de El Niño (2015 a 2017). El buen desempeño del negocio de Salmones se vio reflejado en el Ebitda del segmento, que en el periodo enero-septiembre subió un 50%, alcanzando los US\$ 54,8 millones.

PubliReportaje

LOS NIÑOS CORREN SE COMPROMETE CON EL MEDIO AMBIENTE

El cuidado del medio ambiente se ha vuelto una prioridad en todo el mundo, donde se está hablando de la protección del planeta adquiriendo hábitos o costumbres sencillas que permitan reducir la contaminación, ahorrar energía y conservar los diferentes recursos naturales.

En Los Niños Corren es un pi-

lar fundamental educar a los jóvenes a respetar el entorno en que vivimos, es por eso que desde hace tres años forma una alianza de colaboración con la Fundación el Árbol que busca concientizar a través de talleres, capacitaciones y programas de gestión de residuos.

"Hay que partir enseñándoles



a los niños que no se debe ser consumista, desde el uso de la energía y agua hasta esas com-

pras que son innecesarias, ya que tenemos que formar personas que sean responsables para el futuro",

Comentó María José García, directora ejecutiva de la Fundación el Árbol.

La fundación promueve, desarrolla e implementa la educación ambiental en establecimientos educacionales, instituciones y organizaciones comunitarias mediante diversas actividades, con el fin de reflexionar sobre los problemas ambientales y para plantear soluciones concretas.

Cabe destacar que este 2 de diciembre en el Parque Bicentenario, El Árbol será parte de los stands que se encontrarán informando y generando interesantes experiencias de interacción con las familias. Inscríbete este 29, 30 y 1 de diciembre en nuestro stand de Mall Plaza Mirador Bío Bío o en www.losniñoscorren.cl. Te esperamos este año para correr #Porunavidamássana.

LOS NIÑOS CORREN

por una vida + sana

[f losniñoscorren](https://www.facebook.com/losniñoscorren) [@ losniñoscorren2018](https://www.instagram.com/losniñoscorren2018)

¡Eduquemos a los niños a cuidar el planeta!

02/DIC/2018

PARQUE BICENTENARIO

www.losniñoscorren.cl

Cultura&Espectáculos



Agenda de hoy



Destacado Conciertos del Gnomo 22:30 horas

En su sesión 259, ciclo tendrá de invitados a Piroclastos (imagen), Inche y Sintaxis. Casa de Salud. Entrada liberada hasta las 00.00 horas.

19:30 horas

Presentación de la obra "Odi-sea, círculo de lectura", de La Otra Zapatilla. Aula Magna UBB, Collao 1202. Entrada liberada.

19:30 horas

Presentación del Coro Ucsc. Sala de Teatro Centro de Extensión Ucsc. Entrada liberada.



FOTO: TÈKUFÈNN DANZA BUTOH.

OBRA "PÜLLÜ"

Tèkufènn Danza Butoh estrena montaje en Artistas del Acero

Primera obra de este colectivo, formado el 2016, se adentra en la espiritualidad mapuche.

Mauricio Maldonado Quilodrán
mauricio.maldonado@diarioconcepcion.cl

Un largo proceso de investigación y creación, en que se cruza y se adentra en la temática de la trascendencia con el reencuentro de las raíces ancestrales, dieron como fruto "Püllü", primer montaje del colectivo Tèkufènn Danza Butoh, que hoy a las 19:30 horas tendrá su estreno en la sala de espectáculos de Artistas del Acero (O'Higgins 1255).

"Es una materialización visual y estética, que narra desde el simbolismo onírico el viaje que realiza el espíritu desde la visión espiritual mapuche de algunas localidades, sus formas de existencia en diversos planos materiales y sutiles del ser", comentaron desde el colectivo.

Tèkufènn Danza Butoh, conformado el 2016, logra armar y desarrollar, con esta primera obra, un propuesta escénica sólida y multidisciplinaria. Un equipo encabezado por la dirección general de la experimentada y reconocida bailarina de butoh lo-

3 funciones

realizará "Püllü" en Artistas del Acero (O'Higgins 1255). El equipo de trabajo es encabezado por Pamela Gómez.

cal, Pamela Gómez.

"En el proceso de investigación y montaje de 'Püllü', se integran una etapa de exploración corporal en la naturaleza, con el fin de tener un real contacto con estas energías y la información que nos brinda desde el cuerpo-canal a nivel psicofísico. Un ejercicio que se realizó en diversos lugares de nuestra Región: Nahuelbuta, Isla Mocha, Península Santuario Hualpén, Bahía de Concepción, acompañado de investigación teórica, a partir de

lecturas y recopilaciones de diversas experiencias, y de un arduo proceso de laboratorio y montaje artístico en donde se plasma y teje el recorrido a nivel corporal, estético y sonoro", detallaron.

La temporalidad también jugó un rol central dentro de la creación del montaje, ya que "se buscó un crecimiento y desarrollo orgánico, en donde la práctica de colectivizar, compartir la cotidianidad de la vida y crear de forma conjunta en tiempos reales, lo hacen distinto. De ahí, dos años de gestación para poder entregar un obra con raíces, tronco y que asegure su florecer en el tiempo luego de su estreno", añadieron desde Tèkufènn.

Esta nueva propuesta de danza butoh repetirá funciones mañana y el viernes -misma hora y lugar- con entradas a \$4.000 general y \$2.000 estudiantes y convenios especiales.

OPINIONES

Twitter @DiarioConce contacto@diarioconcepcion.cl

Fiesta
día de la
Secretararia

CON **PAULO BRUNETTI**

08 DIC | 23 HRS

concursos y regalos

MC
MARINA CLUB
DISCOTHEQUE
marinadelsol.cl

JAZZ, VINOS & BLUES LA BATAOLA
13 DICIEMBRE

FIESTA ROCKOLA 90'S - 2000
14 DICIEMBRE

FIESTA NOCHE DE CLASICOS
15 DICIEMBRE

"Morir de Amor" llega a sala principal del Teatro Biobío

Romances y engaños, envueltos en una onda *kitsch*, es lo que plantea la obra musical "Morir de amor", de la compañía Cultura Capital, que hoy y mañana (20:30 horas) estará en la sala principal del Teatro Biobío.

Este montaje santiaguino, de acuerdo a Francisca Peró, directora ejecutiva del Teatro Biobío, "tiene un potente foco en la propuesta de diseño, además de una temática que hace referencia a nuestra



FOTO: TEATRO BIOBÍO.

memoria melodramática, llevando a escena una verdadera teleserie musical".

"Morir de amor" es un homenaje a los grandes melodramas televisivos de los últimos cuarenta años, con-

tando con cuatro músicos en escena, bajo la dirección de Juan Pablo Ortega y Felipe Martínez.

Las entradas, disponibles vía Ticketplus, tienen un valor de \$14.000 general.

Sociales



Inauguración de nuevas dependencias de la Facultad de Odontología UdeC

CARLOS SAAVEDRA y Álex Bustos.



En una ceremonia que contó con la presencia del Rector Carlos Saavedra, la Facultad de Odontología de la Universidad de Concepción inauguró nuevas dependencias, iniciativa que forma parte del plan de mejoramiento continuo que posee la Casa de Estudios para atender a los cerca de cinco mil pacientes anuales, en las diferentes secciones de sus dependencias.

CARLOS ARAYA, Homero Flores y Mario Aguirre.



CLAUDIO ROCUANT y Viviane Jofré.



CARLOS VON PLESSING y David Ocampo.



JUAN PABLO MATUS, Ivonne Mella y Evelyn Vásquez.



JUAN DOMINGO BENAVENTE y Alfonso Bustos.

Golf en el Club de Campo Bellavista

Miembros de la rama de Golf del Club de Campo Bellavista participaron en la clasificatoria del Campeonato Máster de Golf 2018, actividad realizada en las canchas profesionales del recinto deportivo.

CARLOS SAURÉ y Juan Domingo Benavente.



LUIS López.



EDUARDO Guíñez.



LUIS OYARZÚN y Juan Carlos Benavides.



JAIME SUAZO y Eduardo Jarpa.

Deportes



FOTO: CEDIDA

Galo Vargas alista partido solidario por la Teletón

Si el año pasado diferentes celebridades de la zona se juntaron a jugar fútbol y motivar a la gente, este sábado la instancia se repetirá. Y será a lo grande: en La Tortuga de Talcahuano. A las 11 de la mañana, partirá todo con clases de zumba y seguirá con puro deporte

hasta alrededor de las 16 horas.

Asistirán los corpóreos de marcas, políticos, humoristas, comunicadores y más. La idea es que asista la mayor cantidad de gente posible para donar y colaborar en esta iniciativa, que organiza el animador y rostro de TVU.

UdeC le pone tarea a lilas arriba del tablón



FOTO: LUKAS JARA M.

Terminó el año de local para los equipos de Primera División, con Universidad de Chile arrasando y luciendo convocatorias históricas. Y acá en la zona, la UdeC también brilló con destacadas asistencias para situarse entre los 7 equipos con mejores números en calidad de local. Huachipato, en tanto, fue uno de los tres peores. Y, ojo, que actualmente, el Campanil tiene mejor promedio de asistencia que el fenómeno Deportes Concepción, que pulveriza todas las marcas en Tercera B. El desafío está sobre la mesa, al "León" le quedan dos juegos en casa y quiere llegar a las 100 mil personas en el año. Aplausos para ambos, que vuelva el público a la cancha.

Las cifras de la UdeC son notables, con un total de 73.012 espectadores controlados, en sus 15 encuentros como dueño de casa. Eso da un promedio de 4.867 personas por partido. Y los universitarios marcaron diferencia, pues la mayor asistencia de prácticamente todos los equipos del país, fue cuando recibieron a Colo Colo o la "U". Pero en este caso, no. El mejor borderó para la UdeC fue en el choque de punteros con la UC, cuando 17.715 espectadores llegaron al Ester Roa Rebollo. Un público que, claramente, no fue sólo por Católica. Es más, los cruzados, como locales, no llevaron ese público ni siquiera en el triunfo 1-0 sobre Colo Colo (12.196). Sí, la UdeC también generó público.

¿Y D. Concepción? La proyecciones lilas son asombrosas y per-

El "León" va por los 15 mil

D. Concepción recibe el domingo a Ferroviarios (16:30 horas) con aforo de 15 mil personas.

fectamente podrían llegar a 100 mil espectadores en el año. Tremendo. Hasta el partido con Rodelindo Román (su récord de 2018, con 8.849 controlados), los lilas contaban un total de 78.810, en 17 juegos. Es decir, un promedio de 4.635 personas por duelo.

Pero ahora viene lo mejor para los morados, porque este fin de semana esperan 10 mil hinchas para conseguir el ascenso, en caso de superar a Ferroviarios. Y, además, tienen asegurado un partido más, ya sea por el título o en la liguilla por el ascenso, contra un equipo de Tercera A. Dos compromisos que, a todas luces, serán de alta convocatoria.

El otro lado

Huachipato promediaba 1.798 personas por partido en casa, faltando 3 partidos en el CAP, y se esperaba que las visitas de Colo Colo y la UC levantarán fuertemente los promedios. Subió, pero no fue para tanto porque ante los albos llegaron 5.293 y contra la UC 6.460. El total de toda la temporada fue de apenas 35.770 espectadores, para un promedio de 2.384 por juego. Casi lo mismo que Palestino y San Luis.



FOTO: RAPHAEL SIERRA P.

SERGIO VITTOR, PIEZA CLAVE EN LA CAMPAÑA

El "Chino" palpita el adiós soñando con levantar la copa

El defensa podría jugar su último partido en el Campanil este fin de semana. "Es una linda oportunidad para lograr la clasificación directa a Copa Libertadores", aseguró.

Carlos Campos A.
carlos.campos@diarioconcepcion.cl

Cuando Sergio Vittor aterrizó en Carriel Sur el 15 de febrero, quizás nunca pensó que su último partido por el Campanil sería peleando por el título. El "Chino" llegó a la zona cuando UdeC había quedado fuera de Copa Libertadores y después de tres fechas sin ganar en el torneo nacional.

Este domingo en el Monumental ante Colo Colo, el argentino jugaría sus últimos minutos por el equipo de Bozán. Vittor ya palpita su adiós al Bío Bío. "Me toca jugar e irme. Lo que más rescato de este año es la tremenda unión de grupo, que fue formidable. Hay un compañerismo y amistad tremendas. Tengo cinco asados esta semana, porque no tengo problemas con nadie y quiero despedirme bien de todos", dijo el central, al ser consultado por lo mejor que ha tenido esta tremenda campaña auricielo.

Pero el defensa quiere jugar otro partido, en el caso que el Campanil supere a Colo Colo el domingo y que U. Católica caiga ante Temuco en el sur. Habría final para definir al campeón del torneo. "Pelemos todo el campeonato y llegamos a la última fecha con chances. Eso nos

Volverá Manríquez

El volante será la gran novedad que tendrá UdeC para visitar a Colo Colo el domingo en el Monumental.

deja contentos y veremos qué pasa el domingo cuando se termine todo a las 19:30 horas. Temuco tiene que hacer su trabajo para salvarse del descenso y nosotros debemos hacer el nuestro, al igual que Colo Colo y Católica", agregó Vittor.

Muy motivados

Saben que levantar la copa no depende de ellos, pero abrochar la clasificación a fase de grupos de Copa Libertadores sí está en sus manos. "Ya es muy meritorio que aseguramos la fase previa y eso nos deja contentos. Más allá de que ahora enfrentaremos a Colo Colo, está la motivación de que jugamos a la misma hora que el puntero y que llegamos peleando a la última fecha".

En el Campanil creen que, de cara a la última jornada, cualquier cosa

puede pasar. "Es fútbol. A nadie le gusta perder y nosotros vamos a buscar nuestra primera victoria del semestre como visitantes. Es una linda oportunidad para lograrla y asegurar la clasificación directa a Copa Libertadores. El partido ante San Luis nos costó, pese a que ellos descendieron y eso muestra que el campeonato es muy parejo. A la 'U' la dieron por muerta y hasta el final se metió a pelear", dijo el "Chino".

Por lo mismo, y pensando en lo que será enfrentar a los albos este domingo en la capital, Vittor dijo que "no agarramos al mejor Colo Colo, pero no por eso dejan de ser un grande que jugará en su cancha y con su gente. Ellos, sin duda, van a querer terminar con un triunfo el torneo".

¿Opción de quedarse para 2019 en el Campanil? Vittor reconoció que "es muy difícil -aunque en su momento también era complicado venir acá - por una cuestión de que cumplí un ciclo y se logró algo muy importante. Veremos lo que me depara el destino". El central volverá a Racing el próximo año.

OPINIONES

Twitter @DiarioConcepcion
contacto@diarioconcepcion.cl

Deportes

LYA WIMMER SE LUCIÓ EN EL SUDAMERICANO DE LA CATEGORÍA EN BUENOS AIRES

La mejor nadadora master es nuestra

La deportista retornó con tres medallas de oro y una plata ganando la admiración en Argentina.

Samuel Esparza Muñoz
samuel.esparza@diarioconcepcion.cl

Pasan las competencias y su nombre permanece siempre en lo alto del podio. Aparecen nuevas rivales, pero ella se las arregla para terminar imponiendo sus términos. Porque podrán haber otros nombres de moda, pero en honor a la verdad más objetiva, Lya Wimmer no tiene rivales en la piscina.

Realidad que quedó expuesta una vez más, y a nivel internacional, en el XI Campeonato Sudamericano Master que se realizó recientemente en Buenos Aires. Fue la mejor chilena, colgándose tres medallas de oro y una de plata, sumando así nuevas preseas sudamericanas a su amplio palmarés, donde se cuentan más de una docena.

Wimmer resultó campeona de los 200 metros libres con un crono de 4'48". 50, sacándole más de dos minutos a su más cercana perseguidora y ganándose los aplausos de todos los asistentes. Logro que repitió posteriormente en los 100 metros libres (2:06.04) y en los 50 me-

3 al 6

de enero

se realizará el XIV Nacional de Natación Master, en el Parque O'Higgins, torneo que disputará Lya Wimmer.

tros, con 55'.47. En los 400 metros libres, en tanto, finalizó segunda con 10'.49", todo en la categoría 80-84 años.

Admiración extranjera

En cuanto llegó al Natatorio del Parque Olímpico de la Juventud de Buenos Aires, los ojos se posaron en Lya Wimmer, reconocida por sus sucesivos triunfos a nivel master. Y fue en los 200 metros donde se produjo el momento más recordado por la deportista del Club Master

San Pedro de la Paz, cuando tras realizar una carrera brillante, se llevó los abrazos de los jueces de la prueba, quienes la felicitaron por su actuación.

"En los cerca de 15 años que llevo nadando, jamás me había pasado algo así, que los jueces feliciten de esa manera a un competidor. Es muy extraño y me llenó de orgullo, porque yo estaba representando a mi club, la Región y a mi país", sostiene Wimmer.

"Debo reconocer que tampoco pensé que podría ganar tantosoros, me había preparado bien pero dado el nivel del torneo, me ilusionaba con meterme en algunos podios, así es que por ese lado me siento feliz de poder devolver con resultados el apoyo que me dio el Gobierno Regional para este viaje", sentencia la nadadora, que también destacó el constante apoyo del municipio sampedrino.

OPINIONES

Twitter @DiarioConce contacto@diarioconcepcion.cl



CON CUATRO MEDALLAS, Lya Wimmer se convirtió en la gran figura chilena en el Sudamericano Master de Buenos Aires.

El Embalse Angostura vivió 3er campeonato Náutico Leubü

Con 36 deportistas se realizó en el Embalse Angostura, el tercer Torneo Náutico Leubü de Kayak, evento organizado por el Liceo Instituto Valle de Sol y la Municipalidad de Quilaco, además de la empresa Colbún.

El encuentro comprendió categorías de 11 a 14 años, 14 a 18 años y "Experto todo competidor" para mayores de 18 años, en hombres y mujeres. El plato fuerte era esta última: los palistas debían remar un kilómetro, y Sandra Álvarez se quedó con el triunfo en damas (7 minutos y 55 segundos), y Juan José Castillo ganó en varones (6 minutos y 26 segundos).

La jornada contó con la presencia de emprendedores locales, juegos inflables, música y concursos para los más de 200 visitantes que acompañaron la cita.

Desde Colbún se mostraron satisfechos con el nivel de la actividad, tal como expresó su encargado de Desarrollo Local, Claudio Melgarejo. "Esta vez fue el mismo liceo el que asumió este tremendo desafío junto al municipio, y cumplieron con una organización pulcra y un gran ambiente. Nuestra idea, como empresa, es que los actores de la comunidad se empoderen en ayudar a consolidar este destino turístico".

OBITUARIO



Comunicamos el sensible fallecimiento de nuestra querida hija, madre y hermana. Sra.

MARCELA BEATRIZ CARRASCO SEGUEL (Q.E.P.D.)

Su velatorio se realiza en la Parroquia Buen Pastor, Villa San Pedro, San Pedro de la Paz.

Familia Carrasco Seguel
Nicolás Carrasco

San Pedro de la paz, 28 de noviembre de 2018.

CLASIFICADOS

JUDICIALES Y LEGALES

REMATE

18° Juzgado Civil de Santiago, Huérfanos 1409, 5° piso, Santiago, rematará 18 de Diciembre 2018 a las 15:00 horas, el inmueble ubicado en calle Uno Interior N°34, casa 75, del condominio Jardines de San Pedro de La Paz, sector Lomas Coloradas, Comuna de San Pedro de la Paz, inscrito a fojas 7348 N° 4319 del Conservador de Bienes Raíces de San Pedro de la Paz del año 2007. Mínimo subasta UF 3098.78771 más \$637.340.- por concepto de costas. Precio contado pagadero dentro de quinto día hábil después del remate. Interesados presentar vale vista a la orden del tribunal por 10% del mínimo. Demás bases y antecedentes, autos Rol C-17782-2014, caratulados "Banco Ripley con Céspedes". Hipotecario. Secretaria.

Juntos en el amor y el recuerdo

La Paz FUNERARIAS

B. Arana 1387, San Martín 1501, Concepción - Av. Colón 1210, Talcahuano.

Siempre estaremos con usted, gracias al especial servicio. **223 48 25**

01 DIC / 23 HRS

FIESTA SOCIOS GRATIS

¡BALLANTINES PREMIA A LOS PRIMEROS ASISTENTES!

MC marinadelsol.cl

MARINA CLUB DISCOTHEQUE

NOCHE DE ESTRELLAS EROS RAMAZZOTTI 05 DICIEMBRE

FIESTA 80'S CON BANDA EN VIVO 07 DICIEMBRE

FIESTA CON PABLO BRUNETTI 08 DICIEMBRE

Entretención & Servicios

Santoral: Blanca

EL TIEMPO

HOY **10/20**

JUEVES 11/20 | VIERNES 12/22 | SÁBADO 12/20

LOS ÁNGELES 9/27
RANCAGUA 11/29
TALCA 9/28

SANTIAGO 11/29
CHILLÁN 9/27

ANGOL 7/23
TEMUCO 6/20
P. MONTT 6/16

RADIACIÓN UV

RIESGO	TIME*	ÍNDICE
EXTREMO	10	11 o más
MUY ALTO	25	8 A 10
ALTO	30	6 A 7
MODERADO	45	3 A 5
BAJO	60 o más	0 A 2

*Tiempo Máximo recomendado de exposición (minutos).

PUZZLE

Clues:

- GARBO
- UTENCILIO
- DIVISA (MORAL)
- REHEN
- ENROQUE LARGO
- PUNTO EROTICO
- ESTUDIO DEL IRIS
- CERRO AISLADO
- HOMBRE HALCON
- PRIMATE
- MAPAS
- DE MODA REVOLUC. GALO
- ERROR ESCRITO
- PASARA POR ALTO
- PLAYA BRASILEÑA
- ROLIZO
- VOCAL ENOJO
- SILICIO EMBUSTE
- CERVEZA LIGERA SOL
- GIGANTE TEMA
- BISONTE EXTINTO
- ADEREZARAN
- DICE EL BEBE
- NEGACION
- ESCALA MEJORE
- ADMITIR PAUSAS
- RANA NOVILLO
- SALUDO APACHE
- DE EDAD MADURA
- CHA UNO GERMANO
- ALBINA
- MONTON ARTICULO
- LIMPIEZAS CALCIO
- LAMBDA
- COLORO D MAS D
- VOCAL DEL MEDIO
- PRIMERA DE CINCO

SUDOKUS

FÁCIL

8		3		6			9	5
5		6	2	9	3	8	4	
			4				3	1
	7	1	5			3		9
6	3		4	7			5	8
9		5			6			
1	2	9			8		7	3
				3	4	5	1	2
3	5		1	2	7		8	

DIFÍCIL

	6		7		1			
		7	5			3	2	4
			3					
9	7			8		2	6	
1								
		6						
6		4				9	5	
5				1			8	
	8						4	

TELÉFONOS

Ambulancias:	131	Inf. Toxicológica:	2- 635 3800
Bomberos:	132	V. Intrafamiliar:	800 220040
Carabineros:	133	Delitos Sexuales:	565 74 25
Investigaciones:	134	Defensa Civil:	697 16 70
Fono Drogas:	135	Fono VTR:	600 800 9000
Inf. Carabineros:	139	Fono Essbío:	600 33 11000
Fono Familia:	149	Fono CGE:	600 -777 7777

FARMACIAS DE TURNO

CONCEPCIÓN

Redfarma
• Janequeo 197

SAN PEDRO

Salcobrand
• Michimalonco 1300

CHIGUAYANTE

Cruz Verde
• Manuel Rodríguez 928

TALCAHUANO

Salcobrand
• Autopista 7001

/CD CAMPANIL UDEC

CAMPO DEPORTIVO CAMPANIL UDEC

DONDE ENTRENAN LOS PROFESIONALES Y JUEGAS TU

ARRIENDO DE CANCHAS

9 CANCHAS DE PASTO SINTETICO

4 BAÑOS Y CAMARINES

ILUMINACIÓN

CASILLEROS Y CUSTODIA

TIENDA Y CAFETERIA

SEGURIDAD AL INGRESO

ESTACIONAMIENTOS

COMPLEMENTOS Y ACCESORIOS

cdcampaniludec.cl |
 CAMINO A PENCO KM 1400-CONCEPCIÓN |
 +569 40277963 |
 9- 40277963 |
 PAGA CON : WEBPAY - TRANSFERENCIA - EFECTIVO