

ANALISTAS LOCALES ANTICIPAN LOS EFECTOS EN LA REGIÓN DEL BÍO BÍO

Jornada reducida afectaría la producción y el empleo

Sería "un lastre para las empresas" y aumentaría el desempleo debido al costo de la mano de obra.

Académicos de las facultades de Economía y directores de centros de estudio regionales prevén caída en la productividad y aumento del desempleo, debido a la reducción

de la semana laboral de 45 a 40 horas. Andrés Ulloa, ex decano de la Facultad de Ciencias Económicas y Administrativas de la Ucsch, explica

que el proyecto es grave, porque viene después de una modificación de la legislación sindical (laboral) que es costosa para las empresas y el aumento de los costos laborales

por el proyecto de reforma de pensiones a lo que se agrega ahora esta iniciativa que discute el congreso y que afecta al empleo". La iniciativa sobre reducción de

horas laborales a la semana es impulsada por la diputada Camila Vallejo y fue acogida a trámite en el congreso nacional.

ECONOMÍA&NEGOCIOS PÁG. 9

FOTO: DE SALOON



De Saloon vuelve a su tierra para estrenar su nuevo single

Trío penquista se presentará mañana, desde las 21 horas, en La Bodeguita de Nicanor. Junto a sus temas clásicos, el repertorio incluirá "Látigo de fuego", primer sencillo de su nuevo álbum, que esperan lanzar en 2019.

CULTURA&ESPECTÁCULOS PÁG. 12

FOTO: RAPHAEL SIERRA P.



Seminario pone en pauta el aporte de mujeres en las organizaciones

ECONOMÍA&NEGOCIOS PÁGS. 10-11

Reconstrucción de nuevo mercado de Talcahuano no será antes de 2020

Alcalde Henry Campos dijo que hay varios temas antes de tramitar los recursos.

POLÍTICA PÁG. 4

Paulina Vega es la gran figura de Chile en el Panamericano de tenis de mesa

Equipo femenino está en cuartos de final, con gran rendimiento de la sampedrino.

DEPORTES PÁG. 15

EDITORIAL: LOS NUEVOS TRABAJOS DEL FUTURO PRÓXIMO

UNIVERSIDAD SAN SEBASTIÁN

ADMISIÓN 2019

ACCEDE A MÁS DE UNA BECA A LA VEZ

5 ACREDITADA

simulador.uss.cl

Opinión

Verba volant scripta manent



Marcela Manríquez:

Esquina de Cochrane con Orompello. Mujer elegante pasa un disco Pare sin disminuir la velocidad. Viene camioneta de feriante con derecho a vía. Bum! El feriante se baja, compungido. La mujer se baja enfurecida, garabateando. Todos los días lo mismo.



Paola Carrasco:

Excelente seminario "Mujeres Liderando Organizaciones". Buena iniciativa que debería replicarse muchas veces más.



"Los chilenos son más abiertos en sus comunicaciones interpersonales, por lo que hacer negocios es más fácil".
Embajador de los Países Bajos, Harman Idema.

ENFOQUE

Precios más competitivos, contratos flexibles y estructurados en función de las necesidades de los clientes industriales y avanzar hacia una matriz de generación eléctrica que cada día se hace más limpia y amigable con el medio ambiente; son algunos de los beneficios que comienzan a recibir las regiones del Bío Bío y Ñuble a partir del acuerdo firmado por Innergy para volver a tener suministro de gas natural argentino.

Si bien por ahora se trata de envíos estacionales que abarcan el periodo estival argentino (entre octubre y abril), en el cual la producción de gas natural trasandino excede su demanda interna, el volumen disponible para exportar a Chile permitirá cubrir íntegramente, durante el mismo período, las necesidades del sector industrial de las regiones de Ñuble y Bío Bío y retomar el suministro por parte de industrias que hoy consumen combustibles altamente contaminantes, lo cual representa una buena

Una gran noticia para Bío Bío y Ñuble

PATRICIA PALACIOS MACKAY
Vicepresidenta Irade



Los acuerdos y el trabajo mancomunado son la manera en que debemos enfrentar los desafíos de nuestro territorio.

noticia para todos.

Más aún, si consideramos que la mayoría de las industrias ya adoptó la tecnología necesaria para operar con gas natural, el retorno del gas argentino no requiere grandes inversiones. Por el contrario, se traduce en la posibilidad cierta de que empresas, plantas e industrias sean más competitivas y limpias ya que podrán abandonar, durante 7 meses del año, el consumo de energías más contaminantes como el Fuel Oil 6,

haciendo de nuestra zona un mejor lugar para vivir.

Pero estas buenas noticias no son casualidad. Son fruto de años de trabajo estratégico y transversal en los que diferentes actores públicos y privados han propiciado un clima de entendimiento y acercamiento entre Chile y Argentina, donde el diálogo y la buena convivencia han generado las condiciones para que hoy estemos celebrando la reactivación de un acuerdo fundamental para el desarrollo y crecimiento de ambos países.

Esa debe ser la tónica que marque nuestra manera de trabajar en las regiones de Bío Bío y Ñuble. Conscientes de que la colaboración y los acuerdos público - privados generan prosperidad, desde Irade hemos sostenido siempre que el diálogo, los acuerdos y el trabajo mancomunado son la manera en que debemos enfrentar los desafíos de nuestro territorio. Sólo así, seguiremos recibiendo estas buenas noticias que hoy tanto celebramos.

CARTAS

Farmacias Ahumada no cumple

Señor Director:

En algunas casas comerciales, la falta de ética y poco respeto a los clientes puede llegar a niveles insospechables. En se tratando de una cadena de farmacias, cuyo "producto" son los medicamentos, esa situación rebasa cualquier noción de respeto. En Farmacias Ahumada, sucursal de Av. San Juan Bosco con Padre Korda, solicité la devolución de medicamentos el 25 de agosto y hasta hoy, casi tres meses después, no tengo ni los medicamentos ni la devolución del dinero pagado con excedentes de Nueva Masvida.

Un valor de 163 mil pesos y que nadie, hasta el momento, ha tomado con seriedad y preocupación hacia quien necesita medicarse. ¿Tres meses para hacer una devolución? Una burla. Los penquistas merecen saberlo para que no pasen por la misma situación.

Juan Zepeda R.

Modernización y productividad

Señor Director:

Creo conveniente destacar lo principal que percibí un grupo de directivos de establecimientos de Educación Técnico-Profesional de nuestro país, que recientemente viajó a Australia y Nueva Zelanda, participando en el 9° Congreso de la World Federation of Colleges and Polytechnics, conociendo así directamente las modernas tendencias en ese ámbito (El Mercurio de Santiago, hoy, A-2):

- Importan más las habilidades

Labor de los Centros de Rehabilitación Comunitaria

Otra mirada

Las enfermedades de origen neurológico son cada día más frecuentes. Entre éstas podemos mencionar: accidentes cerebrovasculares, tumores, traumatismos encefálo craneanos, enfermedades neurodegenerativas como la enfermedad de Alzheimer y la enfermedad de Parkinson, entre otras.

Las consecuencias de padecer alguna de estas patologías tienen relación con trastornos de la marcha, del equilibrio, de la comunicación (habla y lenguaje), de la cognición, de la deglución, de la voz, entre otros aspectos. Estos efectos impactan de forma significativa en la calidad de vida, funcionalidad, independencia y autonomía de los pacientes impidiéndoles vivir cada día de forma óptima.

Con la finalidad de ofrecerles atención integral, la

red de salud ha establecido centros de rehabilitación comunitaria, que se ubican en las distintas comunas del país. Es el caso de San Pedro de la Paz, donde, específicamente en el sector Huertos Familiares, se ubica uno de estos CRC que cuenta con atención interdisciplinaria de un equipo de fonoaudiólogos, kinesiólogos y terapeutas ocupacionales.

Para acceder a atención en este centro se requiere una orden del médico tratante. De esta forma, el paciente podrá recibir ayuda para recuperar sus funciones y mejorar su calidad de vida.

Carolina Henríquez Espejo
Académica de Fonoaudiología
Universidad San Sebastián



efectivas que los títulos.

- Existe creciente interacción entre empresas e institutos de formación técnica superior.

- La formación técnica de nivel superior abarca el cultivo de habilidades denominadas blandas.

- Hay énfasis en enseñar a trabajar en equipo.

- Se incluye la intensiva enseñanza del idioma inglés, en el marco de la creciente globalización de las actividades productivas.

Cabe concluir que en nuestro país sobreabundan los buenos propósitos respecto a modernización y productividad, pero falta concretar algunas condiciones esenciales.

Patricio Farren C.

Manifestación democrática

Señor Director:

Muchas autoridades, y normalmente la clase política, con-

forman, mantienen y anestesian a sus feligreses con sus declaraciones de una u otra índole, pero a la hora de la verdad poco o nada.

Los incendios de las últimas horas en Cañete, como otros anteriores, con destrucción de bienes y otros; no se equivoque, pues no es terrorismo, posiblemente solo una manifestación democrática o solo juego pirotécnico o quizás una simple paranoia.

Sugiero invitar al Indh, para que evalúe la situación *in situ* y proponga los elementos a utilizar en éste juego, para que nadie se sobrepase y así vivamos en el marco de una auténtica democracia.

José Manuel Caerols Silva

Pilar Solidario

Señor Director:

La oposición propone entregar más fondos al Pilar Solidario sin

haber aprobado la nueva Reforma Previsional, ¿acaso sólo los más vulnerables necesitan mejores pensiones?

Inversión

Señor Director:

Si comparamos las negativas cifras que tuvo la inversión entre 2014-2017, Chile está viviendo una reactivación histórica en el área. Durante el 3° trimestre de 2018 alcanzamos un 7,1%, la mayor alza desde el 2° trimestre de 2013.

Sin embargo, ¿qué significa este aumento para todos los chilenos? Más trabajo, más crecimiento, mejores sueldos. Y, dado que, históricamente son las cifras más altas en años, tengamos la confianza de que pronto veremos resultados más cerca de lo que esperamos.

Santiago Amenabar M.
Economista

Más que una pasión

Señor Director:

Tras la negativa del presidente de la Anfp, Arturo Salah, al minuto de silencio por la muerte en circunstancias "curiosas" de Camilo Catriñan aduciendo que "el fútbol está fuera de esto...", permítame recordar a los lectores que política y fútbol van directamente tomados de la mano. Ejemplifico:

- Matías Sindelar, excepcional jugador austriaco de los 30's, tras ver invadido por su país por Hitler, se negó a jugar por la Alemania Nazi.

- En el mismo contexto, varios jugadores del Dinamo Kiev (FC Start) se negaron a perder en un partido "amistoso" contra el equipo formado por soldados nazis invasores. Su convicción les costó la vida.

- En las eliminatorias para Alemania 74', la U.R.S.S. se negó a venir a jugar el partido contra Chile. Todos sabemos el motivo.

- A fines de los 70's, la dictadura argentina presidida por Videla instrumentalizó políticamente el Mundial organizado por su país, todo para dar una buena imagen al mundo.

- Berlusconi, Piñera y Macri llegaron a dirigir sus respectivos países politizando clubes de fútbol para sacar réditos electorales.

Para terminar, y suscribiéndome a quienes poseen algo de sentido común, lo de la Araucanía es un tema tanto político como histórico. Un guiño de la selección chilena hacia el Wallmapu no solo es un gesto de acercamiento entre dos culturas, es la confirmación de que el fútbol es un factor de peso social. Salah se equivoca rotundamente.

Fernando Fernández Ulloa

Las palabras vuelan, lo escrito permanece

EDITORIAL

Los nuevos trabajos del futuro próximo

Las universidades se encuentran ante un punto de inflexión, su tradición centenaria es enfrentada con un futuro que se ha apresurado tanto que ya está convertido en presente con la presentación de nuevas reglas, como la declaración tácita que muchos asuntos que parecían establecidos, se encuentran hoy obsoletos o teniendo esa característica en plazos inquietantemente breves, como pueden ocurrir con algunas carreras técnicas y universitarias tradicionales.

Según las predicciones, posteriores a un estudio del Foro Económico Mundial, para el año 2015, el 52% de las tareas corrientes será realizado por robots y se espera que con esta revolución mueran 75 millones de empleos y sean creados otros 133 millones. Como toda conclusión de esa naturaleza, debería ser tomada *cum grano salis*, con prudente escepticismo, pero, por otra parte, el futuro no es lo que era, se puede esperar de él mucho más, o mucho menos, pero si se puede esperar cambios inimaginados en plazos relativamente cortos. Mucho de lo que está sucediendo en tecnología, convencional ahora, no estaba en los planes de nadie hace un decenio.

Lo que ciertamente ocupa a las personas no son las innúmeras ventajas que puede traer el progreso, en tratamientos de enfermedades, en transporte, en cada aspecto de la vida cotidiana, sino el impacto de las tecnologías en su futuro laboral, el temor apenas disimulado de ser reemplazado por una máquina y quedar al costado, sin recursos y sin importancia, para efectos prácticos, inútil, perder la dignidad que otorga el trabajo y mucho de la razón de ser. Recientemente, una imagen de televisión resultó intimidantemente anticipatoria, en China, un androide debutó como presentador de noticias.



Es obvio que el primer desafío se presenta a las instituciones que se supone tienen la responsabilidad de producir recurso humano de alto nivel para las tareas más complejas y trascendentes del desarrollo de Chile.

Es obvio que el primer desafío se presenta a las instituciones que se supone tienen la responsabilidad de producir recurso humano de alto nivel para las tareas más complejas y trascendentes del desarrollo de Chile, justamente, porque un número apreciable de carreras en educación superior técnico profesional y universitaria tienen ante sí un escenario intranquilizador, el de la posible obsolescencia, planteada la pregunta de cuantos profesionales, de diversos campos están siendo preparados para un mundo que está dejando de existir.

El tema fue el foco en un foro mundial del sector en Australia y Nueva Zelanda al que asistieron un grupo de rectores chilenos de instituciones técnico-profesionales, agrupados en Vertebral y acompañados por el Mineduc, donde se pudo apreciar la naturaleza de algunas futuras ocupaciones entrenadores de máquinas, técnicos en ciberseguridad, detectives de datos, diseñadores de procesos automatizados, vendedores ultraspecializados, técnicos en inteligencia artificial y fabricación de partes del cuerpo humano.

Esta ola de demandas diferentes no deja espacios sin tocar, es la responsabilidad de las instituciones examinar desde la perspectiva de sus altos grados de especialización cual es el horizonte probable e implementar los cambios curriculares necesarios, casi sin excepción los perfiles de egreso de las carreras técnicas, profesionales y universitarias deberían ser sometidos a cambio, para formar personas en un mundo de máquinas y para capacitar a quienes tendrán que vivir con la veloz evolución de la realidad laboral, trabajando con la tecnología para transformarla de amenaza en aliada.

OPINIONES

Twitter @DiarioConce
contacto@diarioconcepcion.cl

ESTA PARTE



EN EL TINTERO

La urgencia de poner límites

Hace unos días, ocurrió un lamentable incidente en el Colegio Darío Salas de Chillán. Un profesor fue agredido por un alumno, con un golpe de puño en el rostro. Tristemente, este tipo de situaciones, junto con el bullying en el ámbito escolar, se han convertido en una tendencia en el país.

Tras esta agresión, la ministra de Educación, Marcela Cubillos, comentó vía Twitter que "es indignante hecho ocurrido en escuela de Ñuble: alumno agrede con violencia a profesor y el resto de alumnos ríe y graba la imagen".

Más allá de si el proyecto Aula Segura puede ser o no la solución, lo cierto es que estos episodios entregan algo irrefutable: la total falta de respeto a la autoridad en algunos alumnos.

Ni siquiera la figura del profesor despierta en estos estudiantes esa imagen de autoridad, de respeto. Que cuando él les habla, se inte-

gra lo que les dice. También, al parecer no existe la más mínima sensación de arrepentimiento, de saber que lo que se hizo es algo malo, inaceptable y que bajo ninguna perspectiva puede explicarse o entenderse.

En este panorama, también resulta fundamental la educación de la casa. Hace unas semanas, en el programa "Informe Especial" de

TVN se trató el tema del bullying, con casos de niños de diez años que no querían seguir viviendo a causa de la violencia sufrida en el colegio. Una madre, desesperada, contactó a la mamá de uno de los agresores y ella le respondió que era "normal" esa violencia entre niños.

Y junto con ello, le agregó que si seguía llamándola, ella misma iría a su casa para que viera lo que es la violencia real. Sin dudas, con este tipo de ejemplos, se hace urgente poner límites.

NEPTUNO

Diario Concepción

Fundado el 20 de mayo de 2008 en la provincia de Concepción
Director: Mariano Campos Ramírez
Editor General: Francisco Bañados Placencia
Gerente General y Representante Legal: Claudio Suárez Eriz

Dirección: Cochrane 1102, Concepción
Teléfonos: (41) 2232200, (41) 2232236
Correo: contacto@diarioconcepcion.cl **web:** www.diarioconcepcion.cl
Twitter: DiarioConce **Oficina Comercial:** (41) 2232200

Oficina Comercial en Santiago: (2) 23350076
Suscripciones: 600 8372372 opción 2
Declaración de intereses en www.grupocopesa.cl/declaracion
 Copesa Impresores S.A., la que sólo actúa como tal.

FOTO: CAROLINA ECHAGÜE M.

Política



Solicitan recursos para mejorar atención a extranjeros

El diputado ecologista por el Distrito 20, Félix González, solicitó en la comisión de Gobierno Interior de la Cámara oficial al Ministerio del Interior y al director de Extranjería para que dispongan los recursos necesarios para atender a los extranjeros que requieren

realizar trámites en la oficina de Migraciones de Concepción. Lo anterior, luego de que el parlamentario constatará y denunciara las "inhumanas condiciones de atención" a aquellas personas que deben concurrir a dicha oficina para regularizar su estadía en el país.

AÚN HAY TEMAS PENDIENTES PARA CONCRECIÓN DE INICIATIVA QUE ALCANZARÍA LOS \$9 MIL MILLONES

Reconstrucción del nuevo mercado de Talcahuano no será antes de 2020

Alcalde Henry Campos dijo que están trabajando para que el proyecto pueda contar con recursos del Consejo Regional antes que concluya este año, pero hay que temas que se deben zanjar.

El mecanismo utilizado

El municipio ha tenido que recurrir al usufructo de los locales para poder recuperar el recinto, aunque no todos lo propietarios han accedido.

Ángel Rogel Álvarez
angel.rogel@diarioconcepcion.cl

No es extraño para los habitantes de Talcahuano ver el estado actual del mercado. El desolador panorama de la estructura, que fue destruida por el tsunami del 27 de febrero 2010, se está transformando en pan de cada día para los porteños.

De hecho, *ad portas* de cumplirse nueve años de la catástrofe, el recinto es uno de los pocos que sigue esperando por reparación. Ante tal escenario, la pregunta surge espontánea: ¿Qué pasa con el proyecto para recuperar el emblemático?

En la actualidad, existe un diseño para recuperar el recinto, que data de diciembre de 2016 y que generó un proyecto que, a la fecha, podría alcanzar los \$9 mil millones. Esa iniciativa podría ser financiada por el Consejo Regional (Core).

Pero la iniciativa se ha encontrado con obstáculos y, siendo optimistas, el alcalde y algunos concejales dicen que la reapertura del mercado se podría producir a mediados de 2020.

El mercado es un recinto privado y para que la municipalidad porteña pudiera intervenir en su recuperación (trabajar un proyecto y gestionar los recursos para su reconstrucción), los cerca de 90 propietarios debieron dar su autorización. Ello, según una observación del Ministerio de Desarrollo Social, quien da el visto bueno para que los proyectos puedan ser financiados por el Core. "Se buscó una solución a través del usufructo", explicó el alcalde Talcahuano, Henry Campos.

Durante años, cabe precisar, los propietarios buscaron una solución independiente, sin la intervención del municipio.

El problema es que, por distintas razones, no todos los propietarios de los 145 locales (algunos tienen más de uno) han dado el visto bueno al usufructo. "En el proceso nos dimos cuenta que habían problemas de sucesión, que no se habían saneado títulos de dominio y otros", comentó el alcalde.



FOTO: RAPHAEL SIERRA P.

EL RECINTO fue destruido por el tsunami de 2010 y, a la fecha, es uno de los principales vestigios de la fatídica madrugada del 27 de febrero.

FRASE



"Vamos a cumplir nueve años y no se ha hecho nada, en esta administración ni en la anterior".

Pamela Cortés, concejala PPD de Talcahuano.



"De no existir el 100% de los usufructos saneados, el proyecto del mercado no continuaría su tramitación".

Eduardo Saavedra, concejal PS del Talcahuano.

Desde Desarrollo Social piden que se concrete el 100% de los usufructos, sino no habrá concreción de la iniciativa. Hoy existen cinco casos pendientes.

El alcalde Campos reconoció que "estamos cortos con los tiempos para este año. Lo que hay que procurar es avanzar, lo que más de pueda, este año, para dejar sanea-

do y tenemos plazo hasta el 30 de diciembre, para que el proyecto pueda ser aprobado por el Core y comience a ser ejecutado el 2019".

Concejales

"En estos últimos dos años se ha avanzado muy poco", comentó el edil del PS, Eduardo Saavedra, quien se mostró menos tranquilo.

"De no existir el 100% de los usufructos saneados, el proyecto de reconstrucción del mercado no continuaría su tramitación, lo que es una complicación grave para Talcahuano, no sólo para los propietarios, sino también desde el punto de vista del desarrollo urbano", manifestó el representante socialista.

Saavedra aseguró que lo anterior fue mencionado por el intendente Jorge Ulloa a los propietarios. Y en ese sentido, el edil comentó que, si eso llegara a ocurrir, hay que buscar opciones. Según Saavedra, hay un caso que se podría destrabar, desde el punto de vista legal, en dos años más y cuestiona que ese sea un tiempo prudente para seguir espe-

rando. En su opinión, "falta voluntad política" para buscar opciones, ya sea en el Ministerio de Desarrollo Social, la Subdere o Contraloría.

La concejala del PPD y presidenta de la comisión de Desarrollo Social del Concejo, Pamela Cortés, coincidió con la información entregada por el alcalde y manifestó su preocupación por el atraso que ha generado el proyecto. De hecho, aseguró, haber manifestado al jefe comunal la posibilidad cierta de que esto pueda terminar en un demanda por daños y perjuicios.

"Si nos llegara a quedar un tema pendiente, creo que hay que iniciar acciones legales, porque va en desmedro del desarrollo y el patrimonio de las personas. En esto soy súper objetiva, independiente de que sea de oposición (al actual alcalde). Vamos a cumplir nueve años y no se ha hecho nada, en esta administración, que va a cumplir dos años, ni en la anterior", comentó.

OPINIONES

Twitter @DiarioConce
contacto@diarioconcepcion.cl

RED DAYS

HASTA UN **70%** DESCUENTO EN EQUIPOS Y ACCESORIOS

Motorola E5



PIE \$0

+ 12 cuotas
\$3.000

Antes 12 cuotas: \$5.000
Sujeto a evaluación comercial

Pantalla HD 5,7"

Cámara 13 Mpx Frontal 5 Mpx

Memoria interna 16 GB

Contratando **Plan L** Por solo **\$19.990** mensuales

Plan incluye 35 GB

Motorola G6 Play



PIE \$0

+ 12 cuotas
\$5.000

Antes 12 cuotas: \$7.000
Sujeto a evaluación comercial

Pantalla FHD 5,7"

Cámara 13 Mpx Frontal 8 Mpx

Memoria interna 32 GB

Contratando **Plan XL** Por solo **\$24.990** mensuales

Plan incluye 45 GB

Huawei P20 Lite



PIE \$0

+ 12 cuotas
\$5.000

Antes 12 cuotas: \$8.000
Sujeto a evaluación comercial

Pantalla FHD 5,84" fullview

Dual cámara 16 + 2 Mpx frontal 16 Mpx

Memoria interna 32 GB

Contratando **Plan Premium libre** Por solo **\$29.990** mensuales

Plan incluye GIGAS LIBRES (hasta 60 GB)

Sony Xperia XZ2



PIE \$0

+ 12 cuotas
\$10.000

Antes 12 cuotas: \$47.000
Sujeto a evaluación comercial

Pantalla 5,7" FHD

Cámara 19 Mpx Frontal 5 Mpx

Memoria interna 64 GB

Contratando **Plan Premium libre** Por solo **\$29.990** mensuales

Plan incluye GIGAS LIBRES (hasta 60 GB)

ADemás LOS PLANES L Y XL INCLUYEN NAVEGACIÓN LIBRE EN REDES SOCIALES



Incluyen suscripción gratuita a **Claro-video** y minutos libres a 300 números

Estos equipos cumplen con:



DEL 22 HASTA EL 26 DE NOVIEMBRE

OFERTA PARA PORTABILIDAD Y RENOVACIÓN DE EQUIPOS

800 171 171 | clarochile.cl



Lo bueno de cambiar

Promoción aplica para contrataciones de los planes objeto de Red Days Claro (Plan L, Plan XL y Plan Premium libre), que incluyan portabilidad o renovación de equipo y que sean realizadas por personas naturales, desde el 22/11/2018 hasta el 26/11/2018, ambas fechas inclusive. Stock de equipos en promoción disponible de 1.500 unidades del equipo Motorola E5, 1.500 unidades del equipo Motorola G6 Play, 1.000 unidades del equipo Huawei P20 Lite y 200 unidades del equipo Sony XZ2. Equipo en promoción, consiste en que el pie del cargo de activación del equipo en arriendo tendrá una cuota inicial \$0, cobrándose las siguientes cuotas iguales, sucesivas y sin interés en la respectiva boleta de servicios para cada modelo según corresponda. El pago con tarjeta de crédito puede tener costos asociados. Consulte con el emisor de su tarjeta para mayor información. Contratación sujeta a evaluación comercial. Plan Premium Libre incluye 60 GB libres, una vez alcanzada esta cuota, se reducirá la velocidad de navegación a 256 kbps hasta el siguiente ciclo de facturación, y superados los 100 GB, bajará la velocidad hasta 64 kbps. Se prohíbe compartir el servicio de datos con otros dispositivos. Servicios solo aplican para uso dentro del territorio nacional continental. Navegación en Redes Sociales no incluye acceso a enlaces externos, ni videollamadas. Messenger no incluye llamadas de voz. Planes no incluyen suscripción a la App Claro Música. Suscripción promocional por 12 meses a Claro Video se mantendrá vigente mientras el suscriptor mantenga activo el Plan afecto a la promoción; promoción no incluye "pago por evento o costo de arriendo de películas y/o contenidos". Bases en Trigésimo Octava Notaría de Santiago, de doña María Soledad Lászar Merino. Todos los valores incluyen IVA. Premio red móvil más rápida de Chile, basado en el análisis de Speedtest Intelligence de Ookla, según los datos obtenidos en el primer y segundo trimestre del año 2018. Las marcas registradas de Ookla se usan bajo licencia y se reimprimen con permiso. Oferta no acumulable con otras promociones. Infórmate previamente de las características, condiciones y cobertura en www.clarochile.cl

Ciudad

La Defensoría de la Niñez y el Indh presentaron querrela por adolescente que acompañaba a Catrillanca.

Como organismo, han acompañado al adolescente cuando ha debido prestar declaración.

El tribunal acogió la petición presentada por la Defensoría para que Carabineros no se acerque al adolescente.

PATRICIA MUÑOZ, DEFENSORA DE LA NIÑEZ, DE VISITA EN CONCEPCIÓN

“Hay vulneración constante a los niños en las comunidades mapuche”

La abogada estuvo en la zona para exponer en el seminario “Infancia e identidad de género en Chile: Realidad y Desafíos”, organizado por la Facultad de Derecho de la UdeC.

Carolina Abello Ross
carolina.abello@diarioconcepcion.cl

Tras la muerte del comunero mapuche Camilo Catrillanca, en Ercilla, fue la versión del adolescente de 15 años, M.A.P.C., la que tomó fuerza y la que comenzó a aclarar lo que realmente había ocurrido esa jornada. Tras presenciar su muerte, fue detenido y, eventualmente, torturado por los carabineros integrantes de la unidad conocida como Comando Jungla. Por esto, el Indh y la Defensoría de la Niñez presentaron una querrela contra quienes resulten responsables por estos vejámenes.

De visita en Concepción para exponer en el seminario “Infancia e identidad de género en Chile: Realidad y Desafíos”, organizado por la Facultad de Derecho de la UdeC, la defensora de la Niñez, Patricia Muñoz, informó que han protegido y acompañado al adolescente. “Estuvimos allá verificando su situación, prestamos credibilidad a su testimonio en razón de que era coherente con las lesiones que presentaba y otros antecedentes que había en el proceso, y también lo acompañamos mientras prestó declaración ante el fiscal”.

En la misma querrela, se había solicitado la medida de protección que prohíbe a Carabineros acercarse al joven y a su familia, lo que fue acogido por el tribunal. “Se conversó directamente con él y su testimonio fue recogido por nosotros y por el fiscal del caso”.

En ese contexto, Patricia Muñoz recordó que una de las razones para instalar, como primera región, la Defensoría de la Niñez en La Araucanía, fue la vulneración constante que sufren los niños, niñas y adolescentes de las comunidades mapuche a manos del organismo del Estado.

“Lamentablemente, hemos podido constatar este tipo de situaciones, que han sido persistentes en el tiempo.



FOTO: ISIDORO VALENZUELA M.

Queríamos lograr intervenir en los contextos de violencia sistemática que se está produciendo y afectando a los niños, niñas y adolescentes que viven en las comunidades”, dijo la abogada.

Muñoz explicó que la violencia que ellos presencian y de las que son también víctimas, vienen de delincuencia, violencia policial y operativos dentro de las comunidades, “y

ahí lo que esperamos es que las recomendaciones y peticiones que hicimos a Carabineros, de adaptar sus protocolos de actuación, sean acogidas por esa institución y se hagan las modificaciones que deban hacerse para que se resguarden los derechos humanos de esos niños”.

La defensora explicó que ella misma ha escuchado testimonios sobre este tema. “Cuando tengo que escu-

char a niños que dicen que creen que los carabineros los van a matar, hablamos de un daño e impacto psicológico que no se debiera permitir, porque la policía debe estar asociada a una lógica de protección y no de agresión”.

Muñoz también lamentó la quema de una escuela y jardín infantil en Tirúa, que dejó a 105 niños sin escuela y jardín infantil.

Atentos a la ley

En cuanto al tema del seminario, la defensora precisó que, pese a rechazar que los menores de 14 años hayan quedado fuera de la Ley de Identidad de Género, que aún no está promulgada.

“Hay un pronunciamiento en el ámbito internacional, donde deja claramente establecido que el derecho a la identidad de género es un derecho fundamental que no puede ser privado, ni para los adultos ni para los niños”. Agregó que hay que esperar el reglamento de la ley para ver cómo será su funcionamiento, “y como defensoría estaremos atentos a ver cómo operará esta ley”.

Ximena Gauché, académica de Derecho Público y subdirectora de Equidad de Género y Diversidad de la Universidad de Concepción, recordó que el 20 de noviembre se conmemora a nivel mundial el día de la Infancia y Adolescencia, “y estos temas son deudas que el país tiene”.

La docente explicó que en la casa de estudios se considera a niños, niñas y adolescentes como sujetos de derecho.

“Hoy hay un adultocentrismo, que encubre una visión paternalista, que implica que los adultos son quienes toman las decisiones correctas. En la ley de Identidad de Género escuchamos muchas veces que un niño no es capaz de saber qué es lo que quiere y qué es lo que es a los 8, 10 años. Entonces, la idea es que podamos avanzar en derribar esas preconcepciones para mirar a los niños como son: personas que están en desarrollo, que requieren a los adultos, pero con una mirada más horizontal”.

OPINIONES

Twitter @DiarioConcepcion
contacto@diarioconcepcion.cl



FOTO: DAS CONCEPCIÓN

Crearán centro integral de adultos mayores

Las antiguas dependencias del ex Cesfam Pedro de Valdivia, que funcionó por 29 años, serán renovadas para albergar el nuevo Centro Integral para el Adulto Mayor, Ciam, que beneficiará a 1.800 personas que viven en el lugar.

Las obras se realizarán gracias a una inversión municipal de \$200 millones y a \$32 millones que aportará el Servicio de Salud Concepción para equipamiento.

El alcalde Álvaro Ortiz, junto a

Secplan, vecinos, dirigentes sociales y la Unión Comunal de Adultos Mayores recorrió el lugar que tendrá prestaciones como: kinesiología, terapia ocupacional, fonoaudiología y educación física.

Ortiz dijo que esperan ocupar el lugar pronto y así crear el segundo Ciam de la comuna, el primero está en Pedro del Río Zañartu. Proyectan partir la intervención del lugar en diciembre y a futuro levantar otro en Lorenzo Arenas.

La directora de la DAS, Rosario

Bustos, dijo que el Ciam contará con mejoras en temas que han pesquisado en el funcionamiento del centro de Pedro del Río y que sumarán equipos de acuerdo a las necesidades de los adultos de Pedro de Valdivia, con una coordinadora técnica que iniciará labores en marzo.

Ana Hernández, presidenta de la Unión Comunal de Adulto Mayor, dijo que el centro será positivo porque los adultos mayores tendrán un lugar donde serán atendidos, serán visibles y se les entregará dignidad.

Ciudad

ENTRE O'HIGGINS, MAULE Y BÍO BÍO SOBREPASAN LOS 3.000

Essbio detectó más de 1.500 ilícitos de agua en la Región

La sanitaria con uso de tecnología georradar y sistema predictivo busca detener el hurto, que este año aumentó en 30% con respecto a 2017.

Ximena Andrea Valenzuela Cifuentes
ximena.valenzuela@diarioconcepcion.cl

Corte del suministro, rotura de cañerías, bajas de presión e, incluso, incremento en las cuentas de los vecinos son parte de los efectos que generan los robos de agua potable en la zona, situación que Essbio controla a través de monitoreos y el uso de tecnología.

Este año, la empresa ha logrado detectar 1.550 ilícitos en la Región, situaciones que registran mayor presencia en Chillán, Coronel, Concepción, Talcahuano y Lota.

Entre las regiones de O'Higgins, Maule y Bío Bío, la sanitaria contabilizó la ocurrencia de 3.000 ilícitos, entre los que

Artículo 443 del Código Penal

sanciona cualquier tipo de intervención en su sistema de agua potable o aguas servidas, es un delito, lo que implica, entre otras cosas, asumir los costos de reposición.



LA INTERVENCIÓN DE MEDIDORES es una de las prácticas más habituales, junto con la creación de conexiones ilegales

destacan bypass desde la matriz de agua potable al arranque, conexiones ilegales y manipulación del medidor.

Víctor Hugo Bustamante, subgerente de Gestión Comercial de Essbio, precisó que gracias al trabajo que realizan, lograron regularizar el 89% de los casos. "Abordamos estas situaciones de manera proactiva, a través de campañas de sensibilización y educación a nuestros clientes, y de manera reactiva con inspecciones basadas en un modelo predictivo que nos ha permitido detectar con mayor exactitud situaciones fraudulentas. Actualmente, hemos detectado un 30% más que el año pasado", afirmó.

El ejecutivo detalló, además, que trabajan con georradar, tecnología que permite detectar ilícitos de más compleja búsqueda. Se estima al año el hurto de agua es de 1.300 millones de litros, equivalente a la producción anual de Nacimiento.

Bustamante llamó a denunciar las malas prácticas, sobre todo, considerando los efectos adversos que generan en el servicio que entrega a la comunidad.

Las denuncias pueden realizarse, de forma anónima, en www.denuncias.fiscaliaprivada.cl/essbio, oficinas de atención a clientes, llamando al 6003311000 y desde celulares al *3311, y en Twitter en la cuenta @essbio.

OPINIONES

Twitter @DiarioConce
contacto@diarioconcepcion.cl

RED DAYS

HASTA UN **70%** DESCUENTO EN EQUIPOS Y ACCESORIOS

SanDisk
Tarjeta Micro SD
16 GB

Por solo
\$2.490
Antes: \$8.990

Carcasa
iPhone 8 / iPhone X

Colores disponibles:
azul, negro, rosado
y transparente.

Por solo
\$3.990
Antes: \$6.990

Motorola
Manos libres
HK115

Por solo
\$7.990
Antes: \$12.990

JBL
Parlantes G02

Por solo
\$22.990
Antes: \$29.990

Huawei
Audífonos Bluetooth
Sport

Por solo
\$24.990
Antes: \$29.990

JBL
Parlantes Flip 4

Por solo
\$64.990
Antes: \$79.990

800 171 171 : clarochile.cl

DEL 22 HASTA EL 26 DE NOVIEMBRE



Lo bueno de cambiar

Oferta de accesorios disponible desde el 22/11/2018 y hasta el 26/11/2018, ambas fecha inclusive. Disponibles en Centros de Atención a Clientes a excepción de Arica, San Fernando y Aeropuerto. Oferta sujeta a disponibilidad de Stock de 100 unidades de cada uno de los accesorios señalados en el aviso. Imágenes referenciales. La oferta aplica sobre el precio normal de cada uno de los accesorios indicado en el aviso. Oferta no acumulable con otras ofertas, promociones o beneficios. Bases en Trigésimo Octava Notaría de Santiago, de doña María Soledad Lascar Merino. Premio red móvil más rápida de Chile, basado en el análisis de Speedtest Intelligence de Ookla, según los datos obtenidos en el primer y segundo trimestre del año 2018. Las marcas registradas de Ookla se usan bajo licencia y se reimprimen con permiso. Infórmate previamente de las características, condiciones y cobertura en www.clarochile.cl

Ciudad

Cicat Biobiósfera alista masivas visitas en marco de congreso geológico

Delegaciones de establecimientos educacionales de cinco comunas de la Región participarán de diversos talleres en el único espacio interactivo del país, dedicado a los Objetivos de Desarrollo Sostenible, Cicat Biobiósfera.

La actividad se enmarca en el XV Congreso Geológico Chileno, instancia con sede, este año, en la Universidad de Concepción que reúne a miembros de la comunidad cien-

tífica y técnica, además de académica y profesional.

La actividad, financiada por la iniciativa científica Milenio, a través del núcleo Cyclo, se realizará con la participación de estudiantes de Nacimiento, Talcahuano, Chiguayante, Penco y Concepción, quienes realizarán talleres relacionados con el Objetivo Sostenible 11, "Ciudades y comunidades sostenibles".

Andrés Tassara, académico y di-

rector alterno de Cyclo, comentó que "desde el núcleo hace tiempo queríamos generar una alianza con Cicat y, especialmente, en Biobiósfera, para incluir contenidos respecto a procesos geológicos, como terremotos y actividad volcánica".

Juan Carlos Gacitúa, director del PAR Explora Bío Bío, indicó en ese sentido que "para nosotros es muy importante que los niños entiendan los fenómenos de forma entretenida".



FOTO: CICAT

DEL 18 AL 23 de noviembre se desarrolla el congreso en Concepción.

LUEGO DE LA EXPERIENCIA DEL 27/F

Salud y Armada realizan simulacro ante eventual terremoto en la zona

Mauro Álvarez S.
mauricio.alvarez@diarioconcepcion.cl

La iniciativa, llevada a cabo por la Seremi de Salud del Bío y la Armada de Chile, tuvo como objetivo fortalecer la capacidad de respuesta ante una eventual emergencia, como la ocurrida el 27/F y sus posibles brotes epidemiológicos y pandemias, propias de un desastre natural.

Fue así como el Fuerte Borgoño, Base de Infantería de Marina de la Armada de Talcahuano, fue el escenario donde se montó la ficticia ciudad de Borgoña, en la que a través de una modalidad Role Player, permitió reaccionar ante una situación de emergencia descontrolada y protestas, donde los actores de orden debieron recopilar información de poblados, afectaciones de servicios y recuperación gradual de la capacidad de operatividad de la localidad.

Con esta actividad queremos ver la capacidad de respuesta frente a una emergencia. Con sus posibles muertes buscamos desarrollar competencias básicas de la gestión del riesgo de los profesionales a cargo, desarrollar componentes actitudinales que faciliten los procesos de gestión, así como potenciar habilidades psicológicas de los Equipos de Respuesta Rápida", señaló el seremi de Salud, Erick Jiménez.

Este proceso de formación, que si bien se inició luego del terremoto del

En la ficticia ciudad de Borgoña, se llevó a cabo la iniciativa que busca capacitar a los organismos, ante posibles situaciones de emergencia sanitaria.

FOTO: ISIDORO VALENZUELA M.



Ir en apoyo del Estado

Los ejercicios permitirán tener una mayor capacidad de respuesta ante una crisis como la ocurrida en 2010.

2010, no fue hasta el 2016 cuando se desarrolló la Jornada de Gestión del Riesgo, en la Universidad Santo Tomás, que a través de capacitaciones teórico-prácticas, a equipos de respuesta rápida, se comenzó a trabajar con el fin de responder a tiempo ante una nueva situación catastrófica.

"Esto es parte de la simulación, en cuanto a generar incertidumbre y apremio, y actuar de acorde a ello. Se realiza una vez al año y lo que se busca es poder apoyar a futuro al Estado ante una posible catástrofe, ya que hoy estamos mejor preparados, gracias a que hemos ido adquiriendo una serie de experiencias con este tipo de ejercicios", explicó el

comandante Infante de Marina de Tumbes, Carlos González.

Uno de los puntos que se destacó de la intervención realizada en la ciudad de "Borgoña" fue el trabajo realizado por el equipo de psicotrauma, que busca dar auxilio mental a personas sobrepasadas ante un hecho de gran impacto, como es un terremoto.

Al respecto, la encargada de Salud Mental de la Seremi de Salud Bío Bío, Andrea Salgado, indicó "Uno de los valores de esta experiencia, es poder hacer un ejercicio de preparación, para que nuestra respuesta como Seremi no sea reactiva. En el caso de nuestra área, tenemos la misión de dar calma a la población para que comprenda que esto es parte de una emergencia. En conclusión, con este tipo de simulacros podemos tener claro que nuestra capacidad de respuesta es mucho más alta".

Finalmente, desde la Seremi explicaron, en cuanto a atención hospitalaria, que se debe trabajar mancomunadamente, a objeto de lograr establecimientos asistenciales seguros, que se mantengan accesibles y funcionando a máxima capacidad, y en la misma infraestructura, en caso de una posible emergencia.

OPINIONES

Twitter @DiarioConce
contacto@diarioconcepcion.cl

Próximo Rival Local
Fecha 29

UNIVERSIDAD DE CONCEPCIÓN vs SAN LUIS

DOMINGO 25 DE NOVIEMBRE | 17:30 HORAS
ESTADIO ESTER ROA | CONCEPCIÓN

AUSPICIA U SALAZAR KINO

APROVECHA LA PROMOCIÓN A \$1.000 TRIBUNA ANDES + CORTESÍA MENOR DE EDAD, GENTILEZA KINO Y SALAZAR ISRAEL

25 Noviembre

COMPRA ENTRADAS SÓLO POR: ticketplus.cl

PRECIO DE ENTRADAS SIN PROMOCIÓN	
TRIBUNA ANDES (MENORES DE 18 AÑOS)	\$100
TRIBUNA ANDES (HINCHADA UDEC)	\$4.000
GALERÍA NORTE (PÚBLICO VISITA)	\$4.000
GALERÍA NORTE (MENORES DE 18 AÑOS)	\$100
TRIBUNA PACÍFICO	\$8.000
TRIBUNA PACÍFICO (MENORES DE 18 AÑOS)	\$2.000
VIP	\$15.000
VIP (MENORES DE 18 AÑOS)	\$5.000

PROMOCIÓN
ASISTE AL ÚLTIMO PARTIDO DE LOCAL DEL CAMPANIL EN CAMPEONATO NACIONAL 2018 EN TRIBUNA ANDES

ÚLTIMO PARTIDO X \$1.000

PROMOCIÓN TAMBIÉN DISPONIBLE PARA LOCALIDAD VISITA GALERÍA NORTE

ADEMÁS
TODOS QUIENES COMPREN ENTRADAS CON ESTA PROMOCIÓN, RECIBIRÁN GRACIAS A KINO Y SALAZAR ISRAEL UNA INVITACIÓN VÁLIDA PARA UN MENOR DE EDAD

AUSPICIA U SALAZAR KINO

Economía & Negocios

INACER	
julio-septiembre	4,3
IPC	
Octubre	0,4%
Anual	2%
TPM	
Desde 18/10/2018	2,75%

UNIDAD DE FOMENTO
\$27.503,51
UTM NOVIEMBRE
\$48.160,00

BOLSAS DE VALORES					
Ipsa	5.131,30	+0,61%	Igpa	26.081,21	+0,55%
MONEDAS EXTRANJERA					
Dólar Observado	\$669,45		Euro	\$762,21	
COMMODITIES					
Celulosa (US\$/T)	\$1.230,00		Cobre (US\$/libra)	\$283,13	
H. de Pescado (US\$/T)	\$1.525,00		Petróleo (US\$)	\$54,63	

ACADÉMICOS DE UES LOCALES Y CENTROS DE ESTUDIO OPINAN SOBRE INICIATIVA QUE ENTRÓ A TRÁMITE AL CONGRESO

Reducción a 40 horas laborales a la semana afectaría producción y empleo

Edgardo Mora Cerda
edgardo.mora@diariokonceptcion.cl

Académicos de las facultades de Economía y directores de centros de estudio regionales prevén baja en la productividad y aumento del desempleo como efectos de la reducción de 45 a 40 horas la semana laboral.

Andrés Ulloa, ex decano de la Facultad de Ciencias Económicas y Administrativas de la Universidad Católica de la Santísima Concepción (Ucsc), tiene claro que “los efectos económicos de la reducción de la jornada laboral, tal como se está discutiendo, son claros: Reducción de la productividad y aumento del desempleo, por aumento de costos laborales”.

Ulloa sostiene, además, que “la reducción de la productividad se produce porque cada trabajador producirá menos por jornada laboral, lo cual afecta negativamente a la producción y al crecimiento de la economía” y que “el aumento del desempleo se produce por un aumento en el costo de la mano de obra por hora trabajada, lo que presiona la reducción en la mano de obra contratada y la sustitución”.

Del mismo modo, el ex decano de la Ucsc enciende luces de alerta respecto de que “este proyecto es, particularmente, grave, porque viene después de una modificación de la legislación sindical (laboral) que es costosa para las empresas y el aumento de los costos laborales por el proyecto de reforma de pensiones a lo que se agrega ahora esta iniciativa que discute el congreso y que afecta al empleo”.

Otro de los aspectos relevantes, advierte el académico de la Ucsc, es que “vienen justo en una época de avance tecnológico, donde el empleo será muy afectado por la sustitución con máquinas inteligentes” y prevé que “el resultado final será un rápido aumento en el desempleo en el mediano y largo plazo, donde si bien la reducción en las horas trabajadas puede ser positivo por el aumento de las horas de descanso, el efecto final va en sentido contrario”, concluye.

Desde la UdeC

Por su parte, Claudio Parés, director del Departamento de Economía de la Universidad de Concepción, plantea que “una reducción en la jornada laboral puede tener al menos dos efectos: el primero es que, en ciertas labores, se pueden ajustar los procesos para hacer el mismo trabajo en menos tiempo, por ejemplo, en algunas tareas administrativas. En este caso, la reducción de la jornada genera mejoras en el sentido que se mantiene la productividad y se da más tiempo libre a las personas, lo cual es un beneficio para todos. El

En la productividad, cada trabajador produciría menos por jornada laboral y habría más desempleo debido a que aumentaría el costo de la mano de obra por hora trabajada. En síntesis, sería un lastre más para las empresas.

FOTO: ISIDORO VALENZUELA M.



FRASE



“Es particularmente grave, porque viene después de una modificación de la legislación sindical (laboral) que es costosa para las empresas”.

Andrés Ulloa, ex decano de la Facea de la Ucsc.



“En ciertas labores, se pueden ajustar los procesos para hacer el mismo trabajo en menos tiempo, por ejemplo, en algunas tareas administrativas”.

Claudio Parés, director del Departamento de Economía de la UdeC.



“El grupo de trabajadores con bajo nivel de calificación corre más riesgo de quedar expuesto a efectos negativos”.

Renato Segura, director del Cerr.

segundo es en otras labores que no se pueden ajustar y va a obligar a contratar más personas, como por ejemplo, guardias o trabajos que funcionan por turnos. En este caso, debería haber un aumento en la demanda por empleo y una caída en la productividad, lo cual son buenas y malas noticias al mismo tiempo”.

Parés dice también que “en resumen, es importante valorar los be-

neficios versus los costos. Mientras que más tiempo libre puede impulsar actividades de esparcimiento, recreación y comercio, además de mejorar la calidad de vida de las personas, un aumento en la cantidad de personas contratadas para realizar lo mismo implica un costo en términos de productividad”.

Centro de Estudios Cerr
Para Renato Segura, director

del Centro de Estudios de la Realidad Regional, Cerr, señala que “tiendo a pensar que la medida no va a tener impacto sobre el empleo, pero si respecto de una mayor presión sobre la productividad del trabajador”.

Segura recuerda que el mercado laboral en Chile se caracteriza por estar, simultáneamente, entre los países cuyos trabajadores son los que más horas trabajan en el mun-

do y los que presentan la menor productividad.

“El grupo de trabajadores con bajo nivel de calificación corre más riesgo de quedar expuesto a efectos negativos, producto la medida”, alerta el director del Cerr.

Tramitación en el congreso

La iniciativa sobre reducción de horas laborales a la semana es impulsada por la diputada Camila Vallejo y fue acogida a trámite en el congreso nacional, por lo que puede llegar a ser una realidad.

Vallejo es secundada por el diputado Gastón Saavedra (PS), ex alcalde de Talcahuano, quien, además, es presidente de la Comisión de Trabajo de la cámara baja.

El parlamentario hizo un llamado a sus colegas de oposición a cerrar filas respecto de la propuesta de su colega Vallejo, a la vez que pidió al Gobierno, el cual se ha manifestado en contra de la iniciativa a cambiar su visión.

Las claves son velar porque no se afecten negativamente la productividad y el empleo con la nueva iniciativa.

OPINIONES

Twitter @DiarioConce
contacto@diariokonceptcion.cl



ORGANIZADO POR DIARIO CONCEPCIÓN, CPC BÍO BÍO Y FERBIO

Seminario abordó experiencias y el aporte de mujeres en organizaciones

GAS ARGENTINO OPORTUNIDADES AMBIENTALES Y PRODUCTIVAS

Patricia Palacios Mackay
Gerenta General Innergy

Mario Delannays Araya
Seremi de Medio Ambiente

Viernes 23 de noviembre 2018
08:30 a 11:00 horas

Información y confirmaciones a gerencia@irade.cl

Auditorio Irade, Chacabuco 278, Concepción

Organiza: Irade / Seremi de Medio Ambiente

Media Partner: **Diario Concepción**

Universidad de Concepción
Corporación Cultural

CREAR Y FORMAR EN LIBERTAD

18/19 TEMPORADA 2018

CONCIERTO SINFÓNICO 10

ORQUESTA SINFÓNICA Y CORO UNIVERSIDAD DE CONCEPCIÓN

Johannes Brahms
La canción del destino para coro y orquesta

Maurice Ravel
Le tombeau de Couperin

Juan Casanova Vicuña
El huaso y el indio

Ottorino Respighi
Pinos de Roma

Director Coro
Carlos Traverso (Chile)

Director
Francisco Rettig (Chile)

24 SÁBADO DE NOVIEMBRE
19:00 HORAS
TEATRO UNIVERSIDAD DE CONCEPCIÓN

Búscanos en [f](#) [t](#) [i](#) [y](#) como [corcudec](#)

Compra tus entradas online en: www.corcudec.cl y en boleterías del teatro UdeC

Diario Concepción | tvu | RADIO UDEC 95.1 FM | nos | El Conquistador | agenda CONCE | aeradio

Los desafíos están en disminuir las brechas laborales entre géneros y entender que una mayor participación femenina implica, en último término, mayor bienestar social y desarrollo económico.

Javier Ochoa Provoste
javier.ochoa@diarioconcepcion.cl

Experiencias personales de mujeres que han estado en primera línea en sus respectivas organizaciones, así como también la mirada masculina respecto al rol de la mujer y de las propias empresas que se empeñan en reducir las brechas laborales entre hombres y mujeres fueron las temáticas tratadas en el seminario "Mujeres liderando organizaciones", organizado por Diario Concepción, CPC Bío Bío y Ferbio, y que se llevó a cabo ayer en SurActivo.

Una de las oradoras fue la ex vicepresidente de Asuntos Corporativos Minerals Americas, BHP, y recién nombrada rectora nacional de Universidad Santo Tomás (asume en enero), María Olivia Recart, donde aclaró no tener una receta respecto a cómo lograr tomar las decisiones correctas en materia laboral, pero sí entregó su propia experiencia, la que a través de su vida laboral y propuestas de trabajo, siempre ha velado por lograr y poder ser ella misma como requisito básico al momento de emplearse.

"Siempre me he dicho que trabajo para jefes o jefas, no para instituciones. Me gusta la persona que está a cargo, sus valores... tengo la suerte de poder elegir y no trabajo para gente que no me gusta. Entré a tra-

FRASE



"Nuestras fortalezas están en un mayor desarrollo de las habilidades blandas, a lo que se suman las tradicionales".

Flor Weisse, presidenta Consejo Regional del Bío Bío.



"Si yo no hubiese aceptado este cargo, se lo habrían ofrecido a un hombre. Hoy no hay más de cuatro mujeres rectoras".

María Olivia Recart, futura rectora nacional Universidad Santo Tomás.

bajara Asmar a fines de la década de los 80, donde era costumbre cantar la canción nacional todos los lunes y con las dos estrofas. Duré cuatro horas en ese trabajo", confidenció, añadiendo que cuando no le ha resultado, espera un tiempo, hasta que encuentra algo idóneo.

En la actualidad, dijo, dio un paso en pos del género al salir de la comodidad de su trabajo en la minería para aceptar ser rectora nacional de la Universidad Santo Tomás.

"Nunca he trabajado en la academia, me siento profundamente incómoda, pero es donde debo estar para ser productiva. De no haber aceptado, le ofrecerían el cargo a un hombre. Hoy no hay más de cuatro o cinco rectoras nacionales en un universo de 61 instituciones de educación superior... no podía rechazar algo así, al final del día lo hago también por mis hijas, que vean en mí un modelo", enfatizó María Olivia Recart.

Fortalezas de las mujeres

Por su parte, la presidenta del Consejo regional del Bío Bío, Flor Weisse, destacó las habilidades blandas como una fortaleza innata de las mujeres. Su capacidad de diálogo, la empatía, ser organizadas, comunicativas, perseverantes y versátiles, lo que se suma a las otras habilidades normales como la capacidad de mando y la inteligencia.

"Entre los desafíos sumo que ya no nos debe sorprender ocupar espacios de poder, que nos desarrollemos en campos tradicionalmente masculinos y de nuestro éxito como género".

Flor Weisse instó a las asistentes a tomar las oportunidades que se les presenten, en el ámbito que sea y en los distintos niveles organizacionales. Por último, el gerente de Clientes

y RSE de Essbio, Claudio Santelices, entregó cifras que contextualizaron la importancia de ir avanzando en una mayor integración de la mujer en la vida laboral.

"En América latina persiste una brecha importante, de 17% del salario entre hombres y mujeres. ¿Por qué?, si ambos géneros tenemos igualdad de capacidades y competencias. Hoy no hay más de 3% a 4% de mujeres en cargos gerenciales o presidencias".

Santelices agregó que en Chile, en las actuales condiciones, deberían pasar 217 años para alcanzar equidad laboral y 100 años para equidad social, "por lo que hay que apurar el tranco de las políticas públicas en este respecto".

El ejecutivo añadió que 4 de cada 10 mujeres está fuera de la fuerza laboral de manera permanente por temas familiares, ya sea por cuidar a sus hijos o padres.

"Si se integraran 990 mil mujeres al mundo del trabajo, el Producto Interno Bruto crecería un 6%, esto, porque se disminuiría la pobreza extrema y se subiría el ingreso per cápita. Las mayores capas de pobreza están compuestas por mujeres".

OPINIONES

Twitter @DiarioConce
contacto@diarioconcepcion.cl

EXTRACTO SOLICITUD DE CONCESIÓN ELÉCTRICA DEFINITIVA

Mediante presentación de fecha 11-07-2018, aclarada y corregida con fechas 04-09-2018 y 18-10-2018, **VIENTOS DE RENAICO SpA**, RUT N° 76.266.502-6, domiciliada en calle Colo Colo N° 469, comuna de Los Ángeles, Región del Bío Bío, ha presentado solicitud de concesión eléctrica definitiva para establecer una línea de transmisión de energía eléctrica y doce subestaciones eléctricas elevadoras, instalaciones que en su conjunto conforman el proyecto denominado "**Línea y Subestaciones La Flor**", ubicado en las regiones del Biobío y de la Araucanía, provincias del Biobío y Malleco, comunas de Negrete y Renaico.

La presente solicitud de concesión eléctrica definitiva no afectará propiedades fiscales ni municipales, y sólo afectará las propiedades particulares y los bienes nacionales de uso público que se indican a continuación:

Listado de Bienes Particulares y BNUP

ID	Comuna Provincia Región	Propietario	Predio	Ancho Franja [m]	Fs-N°-Año CBR	Longitud línea subterránea afecta a servidumbre en predio (m)	Longitud línea aérea afecta a servidumbre en predio (m)	Longitud línea afecta a servidumbre en predio (m)	Longitud concesión eléctrica de línea eléctrica (m)	Superficie línea subterránea en predio afecta a servidumbre (m²)	Superficie línea aérea en predio afecta a servidumbre (m²)	Superficie subestaciones en predio afecta a servidumbre (m²)	Superficie total en predio afecta a servidumbre (m²)	Superficie de concesión eléctrica de línea eléctrica (m²)	N° Plano
1	Negrete Bío Bío Bío Bío	Agropecuaria Santa Isabel S.A.	Hijuela número dos de la hijuela sur de la antigua Hacienda Rihue	2 y 50	256-243-2000 Nacimiento	2.178,62	25,35	2.203,97	2.203,97	4.563,00	1.266,00	5.355,00	11.184,00	5.829,00	PES-01
2			Río Renaico	50		0,00	0,00	0,00	83,56	0,00	0,00	0,00	0,00	4.085,00	
3	Renaico Malleco Araucanía	Agropecuaria Santa Isabel S.A.	Resto del Lote Dos del Fundo La Flor o Fundo La Flor Dos, consistente en una porción de ciento cincuenta y cinco coma ochenta y seis hectáreas de la comuna de Renaico, Novena región, Provincia de Malleco	2 y 50	1496 vta-2090-2008 Angol	2.675,74	45,96	2.721,70	2.721,70	5.330,00	2.392,00	3.576,40	11.298,40	7.722,00	PES-03
4	Renaico Malleco Araucanía	Agropecuaria Santa Isabel S.A.	Lote número uno del Fundo La Flor, ubicado en la comuna de Renaico, Novena Región, Provincia de Malleco, con una superficie irregular de una cabida de tres coma ochenta y cuatro hectáreas	No aplica	885-1472-1993 Angol	0,00	0,00	0,00	0,00	0,00	0,00	886,10	886,10	0,00	PES-04
5			Ruta R-130	2		0,00	0,00	0,00	10,44	0,00	0,00	0,00	0,00	20,88	
6	Renaico Malleco Araucanía	Agropecuaria Santa Isabel S.A.	Resto del Lote Dos del Fundo La Flor o Fundo La Flor Dos, consistente en una porción de ciento cincuenta y cinco coma ochenta y seis hectáreas de la comuna de Renaico, Novena región, Provincia de Malleco	2	1496 vta-2090-2008 Angol	466,00	0,00	466,00	466,00	932,00	0,00	0,00	932,00	932,00	PES-06
7			Ruta R-130	2		0,00	0,00	0,00	60,34	0,00	0,00	0,00	0,00	120,68	
8	Renaico Malleco Araucanía	Agropecuaria Santa Isabel S.A.	Resto de la parcela número tres del Proyecto de Parcelación Renacer de Chile, ubicado en la comuna de Renaico, provincia de Malleco, Novena Región	2	846 vta-1214-1996 Angol	1.022,25	0,00	1.022,25	1.022,25	2.045,00	0,00	892,50	2.937,50	2.045,00	PES-08

Cruces obras o instalaciones art. 25° i) LGSE

El proyecto no presenta cruces ni paralelismos con otras instalaciones eléctricas.

El Proyecto realiza un cruce subterráneo a un foso lateral de recolección de aguas de la ruta R-130, entre las cámaras CM16 y CM17. Dicho cruce se realiza entre los vértices T23-V2 y T23-V3. Toda la información relativa a la solicitud de concesión se encuentra disponible en la página web y en las oficinas de la Superintendencia de Electricidad y Combustibles.

Cultura&Espectáculos



Agenda de hoy

Destacado
Ciclo Fome en Teatro Biobío
20 Horas

Pablo Álvarez y su proyecto Arranquemos del Invierno presenta su álbum "Sol de los Andes". \$5.000 general y \$3.000 estudiantes. Disponibles vía Ticketplus.

19:30 horas

"Bío Bío última danza", de Cuerpo Imaginario. Entrada liberada previo retiro de invitaciones en Artistas del Acero (O'Higgins 1255).

19:30 horas

Función de "La mano", de Teatro Estudiantil UBB. Aula Magna UBB, Collao 1202. Entrada liberada.

22:00 horas

Dúo Nuit Blanche en noches de jazz de Lántica. \$1.000 general. San Martín 287.



MAÑANA A LAS 21:00 HORAS

De Saloon estrena "Látigo de fuego" en Bodeguita de Nicanor

El single es el primer adelanto del nuevo LP que el trío penquista liberará el próximo año. Además, marcará el reencuentro con sus fanáticos locales y sus grandes clásicos.

Mauricio Maldonado Quilodrán
contacto@diarioconcepcion.cl

Tras cuatro intensos años de trabajo, que incluyeron diferentes giras nacionales e internacionales, además de la salida de un segundo álbum solista de su *frontman*, los penquistas De Saloon liberaron "Látigo de fuego", primer corte de su nuevo disco, el cual, se estrenará el próximo 2019. Tema que la noche de mañana será parte del repertorio que mostrarán a sus fans penquistas en la Bo-

deguita de Nicanor, en show que tiene prácticamente agotadas sus entradas.

"Esta visita se da en el contexto de este nuevo single, apronte de lo que será nuestro séptimo disco de estudio. Salió hace un par de días y la respuesta de la gente ha sido increíble, teníamos muchas ganas de sacar material nuevo y contentos de poder presentarla en nuestra ciudad", afirmó Piero Duhart, vocalista y guitarrista de la banda. Obviamente, más allá de



FOTO: DE SALOON

CON ESTE NUEVO SINGLE la banda vuelve a sus orígenes más rockeros.

sólo esta canción, el show contempla un repaso por sus temas más conocidos y que la gente quiere escuchar. "Es primera vez que tocamos en La Bodeguita, por lo que llevamos todo nuestro material, de clásicos y éxitos de la banda. Un show muy entretenido y con muchísimas ganas de presentarnos ahí, en un recorrido que continuaremos en diferentes ciudades del país hasta fin de año", dijo Duhart.

El próximo año, De Saloon cumple dos décadas de trayectoria, por lo que era preciso celebrarlo con un álbum nuevo, un material cuya idea "era que la gente se encontrara con los orígenes de la ban-

6 discos

además de un DVD en vivo, conforman la carrera discográfica de la banda, la cual el próximo año cumple 20 años juntos.

da, o sea, volver a las guitarras, hacer un álbum más rockero, con canciones 'corta venas' y que a nuestros seguidores les gusta bastante.

Quedamos muy conformes con el resultado y este primer single 'Látigo de fuego' es un atisbo de eso", contó el guitarrista.

Sobre el lanzamiento oficial del sucesor de "Mar de Nubes" (2014), el músico recalcó que "esperamos que a comienzos del 2019 salga otro single y luego entre abril y mayo estrenar el disco completo".

Las pocas entradas disponibles para De Saloon en La Bodeguita de Nicanor, tienen un valor de \$8.000 preventa 2 y \$10.000 día del evento. Disponibles vía TicketHoy.

OPINIONES

Twitter @DiarioConce
contacto@diarioconcepcion.cl

10 Años Juntos

24 NOV 23 HRS

TODOS PARA ARRIBA CON EL SÍMBOLO

¡DIRECTAMENTE DESDE ARGENTINA A CELEBRAR JUNTO A TODOS NOSOTROS!

MC
MARINA CLUB DISCOTHEQUE
marinadelso.cl

TARDES DEL RECUERDO CON MUSIC BAND
25 NOVIEMBRE

NOCHE DE ESTRELLAS ALEJANDRO SANZ
28 NOVIEMBRE

BONO ANIVERSARIO
30 NOVIEMBRE

Grabados de Nemesio Antúnez llegan a la Casa del Arte UdeC

La fuerza poética del paisaje chileno, sus habitantes y las particularidades de la geografía nacional son la inspiración de la muestra "Antúnez: Paisaje y poesía", colección de grabados del trascendental y clave artista nacional Nemesio Antúnez, que se inaugura hoy a las 19:00 horas a la Pinacoteca UdeC.

Se trata de una exposición itinerante, perteneciente a la colección del Museo Nacional de Bellas Artes, presentada por el Ministerio de las Culturas, las Artes y el Patrimonio, a través del área de artes visuales, junto a la Fundación Nemesio Antúnez.

"Esta muestra pretende visibilizar y poner en valor el legado artístico y cultural de Ne-



FOTO: CEDIDA

LA MUESTRA, compuesta por 31 grabados, permanecerá en la Sala 3 de la Pinacoteca hasta el 23 de diciembre.

mesio Antúnez, quien, además de empoderar el grabado como técnica artística, tuvo una mirada que trascendió a la de un gestor cultural, un visionario para su época", dijo Guillermina Antúnez, hija del artista e integrante de la Fundación Nemesio Antúnez.

La exposición está com-

puesta por 31 grabados, los cuales se dividen en tres momentos: arte popular, la costa de Chile y Chile interior, recogiendo la investigación creativa y reflexiva del artista desde la relación que le inspira el paisaje nacional a lo largo de su territorio, a través de la técnica del grabado.

Sociales

Feria Internacional de Logística y Comercio Exterior

Con una gran presencia de público y representantes del sector, se realizó en Talcahuano la nueva edición de la Feria Internacional de Logística y Comercio Exterior, Filce 2018.

La actividad fue organizada por TMI Logistics Groups, en colaboración con la Asociación de Profesionales en Logística (Aplog). El principal objetivo es promover e impulsar las operaciones y el desarrollo de la actividad logística a través de exposiciones y networking de diferentes empresas ligadas al rubro.



MAURICIO ESPINA, Gianni Contenla, Guacolda Vargas, Lorenzo Chavalos y Hernán Bustos.



RODRIGO BURGOS, Elizabeth Barrientos y Marco Inzunza.



ULISES SEPÚLVEDA, Cristián Fuentealba, Luis Hernández y Raúl Soto.



SERGIO VALENZUELA, Edgardo Riquelme, Patricia Vásquez y Alejandro Hermosilla.



GIANNI CONTENLA y Guacolda Vargas.



ANTONIO JARA y Mauricio Moreno.

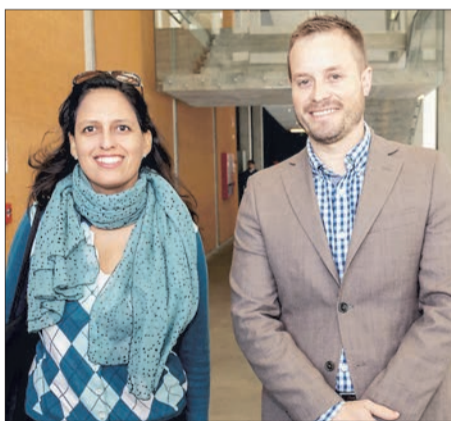

MARÍA DE LA LUZ MORALES y Ignacio Schneider.

Proyectos de innovación y transferencia tecnológica reunieron a grandes empresas

Innovación y Transferencia Tecnológica fueron los protagonistas del lanzamiento de INNpacto, la Red de Ejecutivos para la Innovación de Cidre Bío Bío y apoyada por el Comité de Desarrollo Productivo del Bío Bío, y de BiobioNet, proyecto de la Universidad del Bío Bío, que tiene como objetivo lograr la transferencia tecnológica, acercando al mundo académico con las grandes empresas de la Región.



PEDRO RAMÍREZ, Mauricio Gutiérrez, Ariel Jiménez y Álvaro Hillerns.



MANUEL YÁÑEZ, Álvaro Hillerns y Hector Peña.



HECTOR ENRÍQUEZ, Claudio Maggi y Pedro Villar.



EVELYN GATICA, Javier Carvallo, Leyla Ocampo y Joaquín Rodríguez.

FOTO: ARCHIVO / LUKAS JARA M.

Deportes



Ferroviarios será el rival de Deportes Concepción

Tras el sorteo realizado la noche del martes en Santiago, se determinaron los cruces de semifinales de la Tercera B. Y Deportes Concepción se medirá con Ferroviarios, en llave que comenzará este fin de semana en Santiago y tendrá su duelo de revancha el domingo 2 de

diciembre, en el estadio Ester Roa.

En principio, el encuentro de ida se jugará en el estadio Santiago Bueras, aunque también era opción La Pintana. En la otra pareja, se medirán Pilmahue con Unión Compañías de La Serena, con el primero abriendo de local.

VITAL COMPROMISO SE JUGARÁ EL SÁBADO AL MEDIODÍA EN TALCAHUANO

Esperando a uno de los mejores de América con un ojo en el arbitraje

Huachipato no se fía del mal momento de Colo Colo. “Hace poco estaban entre los ocho mejores del continente”, dijo el DT Nicolás Larcamón. Un lugar en Copa Sudamericana está en juego.

Carlos Campos A.
contacto@diarioconcepcion.cl

Es el partido que hace rato en el acero están esperando. Colo Colo aparece en el horizonte del equipo que dirige Nicolás Larcamón, un equipo cuyo año es posible retratar de dos maneras.

“Colo Colo hoy está entre los ocho mejores de América si lo ves de ese lado, aunque igual se puede tomar del punto de vista que están viviendo una de las peores rachas de su historia. Hoy las estadísticas están armadas depende del lado que quieras tomarlas”, comentó el entrenador de Huachipato, Nicolás Larcamón.

Y así es. Colo Colo pareciera que lo que más quiere es que termine el año rápido. Fue una temporada rara, con una Copa Libertadores que dejó satisfechos a los albos, pero con un torneo local pésimo. De soñar y buscar pelear con ser campeones, el “Cacique” hoy está aferrado a terminar el año entre los siete mejores para clasificar a Copa Sudamericana.

Entonces, ¿a cuál versión de Colo Colo cree que el acero enfrentará? Larcamón dijo que “estoy seguro que vendrán con ganas de clasificar también a Copa Sudamericana. Se abocaron a lo internacional y ante eso no supieron manejar sus obligaciones en el torneo local. Espero que no venga el Colo Colo de Copa Libertadores”.

¿Una ventaja?

Los albos llegarán a Talcahuano sin Esteban Paredes, Damián Pérez ni Jaime Valdés, los dos primeros por suspensión y el último por una lesión. El DT del acero comentó que “son jugadores de muchísima jerarquía y que pueden determinar el rumbo de cualquier partido. Es conveniente que no estén, pero el plantel de Colo Colo es muy rico en recambio y quienes entren tienen la capacidad para cumplir un buen papel”.

Sobre Paredes, específicamente, Larcamón dijo que “es uno de los mejores delanteros de la historia del fútbol chileno. No significa, eso sí, que porque no juegue, Colo Colo no será un rival duro”.

Vital

Todos los partidos son igual de importantes porque cada victoria da tres puntos, pero el del sábado asoma como clave para el acero en el objetivo de clasificar a una copa internacional el próximo año.

Huachipato tiene 39 puntos y



FOTO: AGENCIA UNO

Esperarán a Charlis Ortiz

El venezolano estaba casi descartado, pero ayer entrenó y tratarán de que llegue a la convocatoria final.

Colo Colo suma 40, por lo que un triunfo de cualquiera, lo dejaría a un paso de amarrar el paso a Copa Sudamericana.

“Es lo principal que hay en juego. Ambos equipos buscamos llegar a esa plaza y lo viviremos como una final. Representa un partido muy decisivo para Huachipato”, agregó el entrenador de la usina.

Un alivio

Y es tanto lo que estará en juego que, tomando en cuenta el último partido ante Iquique (0-2) y lo que sufrieron ante Colo Colo este año en el estadio Monumental (1-2), en Huachipato respiran un poco más

tranquilos en cuanto al arbitraje.

Ante los celestes sufrieron con César Deischler, quien les anuló un gol legítimo, además de no expulsar a Rolón tras un duro “planchazo” sobre Urzúa. El mismo árbitro fue quien dirigió en la quinta jornada, cuando el segundo gol albo llegó tras una infracción de Carmona a Torres.

¿Le temen al arbitraje, pensando que es un partido decisivo? “Me deja tranquilo que el mismo árbitro que no pitó aquella falta contra ‘Gabi’ en el Monumental, fue quien dirigió contra Iquique. Y por eso estoy seguro que no vendrá acá”, dijo el DT de Huachipato sobre los

polémicos cobros que han sufrido en el año.

Eso sí, Larcamón añadió que “confío que son errores humanos, como los que tenemos nosotros los entrenadores en el armado, los jugadores en sus ejecuciones o los periodistas en alguna expresión. Todos nos podemos confundir y es parte de esto”.

Duelo clave para Huachipato que, por lo realizado en el segundo semestre, da la sensación de que merece jugar Copa Sudamericana.

OPINIONES

Twitter @DiarioConce
contacto@diarioconcepcion.cl

Deportes

Samuel Esparza Muñoz
samuel.esparza@diarioconcepcion.cl

Con la participación de 16 países, se está desarrollando en el Centro de Entrenamiento Olímpico de Santiago (CEO), el Panamericano de Tenis de Mesa, evento clasificatorio para los Juegos Panamericano de Lima 2019.

Y tras la primera jornada, las noticias fueron positivas para el Team Chile, cuyo representativo femenino consiguió el paso a cuartos de final, con una sampedrino como figura preponderante. Se trata de Paulina Vega, que tuvo un gran desempeño para aportar al logro del combinado criollo, que dio así un paso gigante con miras a sacar boletos para el máximo certamen continental del próximo año.

La medallista en Cochabamba y jugadora del club Alicante de España, en la Súper División de Liga, se impuso en todos sus encuentros, confirmando su condición de capitana del equipo.

Primera vez sobre Canadá

El debut en el certamen no era el más halagüeño para el conjunto criollo, que se medía a Canadá, elenco al que nunca había podido vencer.

Sin embargo, esta vez la historia fue distinta y Chile terminó imponiéndose por un claro 3-1, siendo Paulina Vega, junto a Judith Morales, quie-

PANAMERICANO DE TENIS DE MESA

Chile avanza a cuartos y paleta local es figura

De la mano de Paulina Vega, el equipo femenino dio un claro paso para clasificar a Lima 2019.

3-1
venció

el equipo masculino chileno a Guatemala, en su estreno en la fase de grupos.

Con el marcador igualado 1-1, luego de la caída de Daniela Ortega ante Mo Zhang (3-0), Vega salió a defender su punto de single ante Alicia Cote, debiendo extremarse para dejar arriba a Chile, ganando por 3 a 2 (11-6, 9-11, 6-11, 13-11 y 11-9). La tarea ante la norteamericana la cerró Ortega venciendo Mo Zhang, dando así la primera victoria a la Roja en la fase grupal.

Café dulce

Tras aquello, Colombia era el rival para cerrar el grupo y alcanzar los cuartos de final, llave donde otra vez Paulina Vega

nes entregaron el primer punto, venciendo en el dobles a Ivy Liao y Alicia Cote por 3 a 0 (12-10, 11-8 y 11-9).



FOTO: IND

y Judith Morales dieron el golpe inicial, dando cuenta en el dobles de las cafeteras María Perdomo y Cory Téllez por 3-1 (11-4, 6-11, 12-10 y 11-7).

En el segundo turno, Ortega perdió ante la número uno de

Colombia, Paula Medina (3 a 1), dejando el marcador 1 a 1. Por lo tanto, era tarea de Paulina Vega dejar nuevamente en ventaja a la escuadra chilena, lo que cumplió a cabalidad superando a Cory Téllez por 3-2.

La sampedrino tomó cómoda ventaja de 2 a 0 (11-6 y 12-10). Sin embargo, cayó en el juego de pasar la bola por parte de la colombiana y perdió los dos siguientes por 7-11 y 6-11. Así las cosas el quinto set definía quien tomaba ventaja en la serie, pero con otra actitud, volviendo a realizar su juego agresivo, Vega se quedó con el triunfo por un sólido 11-7.

Así, y luego de que Judith Morales cayera ante Paula Medina y las cosas quedaran 2-2, Ortega dio el punto decisivo derrotando a Perdomo en sets corridos para instalar a Chile en cuartos de final, instancia en la que se juegan una buena parte de los boletos a Lima 2019. "Es maravilloso estar en casa, esperamos que nos acompañen y logremos la clasificación", sostuvo Paulina Vega tras la victoria.

OPINIONES

Twitter @DiarioConcepcion contacto@diarioconcepcion.cl

Figuras del Basket UdeC son citados a la selección nacional

En las últimas horas, la Federación Chilena de Básquetbol entregó la nómina de jugadores que integrarán el combinado nacional, que disputará una nueva fecha de las clasificatorias al Mundial Fiba China 2019.

Luego de la renuncia del entrenador Claudio Jorquera a la banca nacional, fue el ex Universidad de Concepción, Jorge Luis Álvarez, quien asumió el desafío de terminar esta etapa rumbo a la máxima cita planetaria, labor que comenzó estructurando el plantel que se medirá con Islas Vírgenes y República Dominicana, en la doble fecha que se disputará el 30 de noviembre y el 3 de diciembre en Valdivia.

Una lista en la que aparecen dos figuras del Basket UdeC, el base Diego Silva y el escolta Carlos Laufer, quienes vuelven a encontrarse con el combinado criollo, que este lunes 26 de noviembre comenzará sus



FOTO: RAPHAEL SIERRA P.

entrenamientos de cara a estos compromisos.

El resto de la selección está conformada por Sebastián Silva (Puente Alto); Ignacio Carrión (Los Leones); Sebastián Suárez (ABA Ancud); Gerardo Isla (CD Valdivia); Franco Morales, José del Solar y Diego Low (Las Ánimas); Manuel Suárez (Castro); Sebastián Herrera (Crailsheim Merlins, Alemania); y Kevin Rubio (Quimsa, Argentina).

OBITUARIO



Porque Dios nos regaló su maravillosa presencia en nuestras vidas, hoy lloramos y lamentamos la partida de nuestra amada madre, suegra, abuelita, bisabuelita y tatarabuelita. Sra.

MARÍA OSLINDA CAMPOS PINO (Q.E.P.D.)

Su velatorio se realiza en la Parroquia Santa Cecilia (Salinas, Talcahuano). Su funeral será hoy, después de una misa a las 13:00 h, saliendo el cortejo al cementerio N°2 de este puerto.

Familia Jeraldo Cerna

Talcahuano, 22 de noviembre de 2018.



Tenemos el sentimiento de comunicar el fallecimiento de mi hermano. Sr.

NELSON PASTEN (Q.E.P.D.)

Se está velando en la iglesia San José (Maipú con Lincoyán), su funeral será el día viernes, después de una misa a las 9:30 h, para luego llevarlo al cementerio Parque del Sendero (camino a Penco).

Nicolás Opazo Pastén

Concepción, 22 de noviembre del 2018.

Vuelven a la convocatoria

Diego Silva y Carlos Laufer estuvieron en el último duelo de Chile, ante Canadá.

23 NOV 23 HRS

10 Años Juntos

FIESTA FLUOR

SOCIOS GRATIS | CRAZY DAYS 20 A 22 HRS

MC MARINA CLUB DISCOTHEQUE marinelosol.cl

TARDES DEL RECUERDO CON MUSIC BAND 25 NOVIEMBRE

NOCHE DE ESTRELLAS ALEJANDRO SANZ 28 NOVIEMBRE

BONO ANIVERSARIO 30 NOVIEMBRE

Entretención & Servicios

Santoral: Cecilia

EL TIEMPO

HOY  **10/18**

VIERNES  9/20 SÁBADO  10/20 DOMINGO  11/20

LOS ÁNGELES  8/18
RANCAGUA  10/28
TALCA  11/28

SANTIAGO  9/28
CHILLÁN  8/19

ANGOL  5/17
TEMUCO  3/16
P. MONTT  5/16

RADIACIÓN UV

RIESGO	TIME*	ÍNDICE
EXTREMO	10	11 o más
MUY ALTO	25	8 A 10
ALTO	30	6 A 7
MODERADO	45	3 A 5
BAJO	60 o más	0 A 2

*Tiempo Máximo recomendado de exposición (minutos).

PUZZLE



	BARRAGANA		COSTRA	PASEAR	PARA CERIO		PROVEER	ELECTRON	
	VACACIONES GRUPA				SER GALO COMER EN BOSTON			BORO TRAS CU	
	BURLA HIRIENTE							AZOE CIUDAD DE LA PLATA	
ESTRIDENTE	COMUNA EN MALLECO ACEPTAR		ERBIO PREFIJO ESCOCES		FIERO NOMBRE EN PARIS				
							RADIO CASI TODO		HOGAR
	POETA ESPAÑOL			NADA ATIREVIDO	SENTIMIENTO INTENSO	GATA CEDE			
	"50" ALMANAQUES		INCUPLAR ZAPATILLA						
					SUDOR OPORTO				
ARGON		OXIGENO RODAR AL REVES	VOLCAN FILIPINO C. YEMENITA						
CRONISTA									
PROGENITOR						FIN DE FOTO			
YODO	CIUDAD DE YEMEN ITRIO			"LIO" FLUOR					

SUDOKUS

FÁCIL

5	9	1	7			3	8	6
	7		6		5	1		9
	6	2	3		1	4	7	5
			9				6	
		6	2				9	4
9	2			6	3	5		7
2	4			7		6		
7		3		4		9	5	2
	1	9		3	2			8

DIFÍCIL

	3							
			8					7
	2		9	5		8	6	
1				7	5			9
2		5		4		6		
						5	7	
4			1	9				2
		8		2		1		
3								

TELÉFONOS

Ambulancias:	131	Inf. Toxicológica:	2- 635 3800
Bomberos:	132	V. Intrafamiliar:	800 220040
Carabineros:	133	Delitos Sexuales:	565 74 25
Investigaciones:	134	Defensa Civil:	697 16 70
Fono Drogas:	135	Fono VTR:	600 800 9000
Inf. Carabineros:	139	Fono Essbío:	600 33 11000
Fono Familia:	149	Fono CGE:	600 -777 7777

FARMACIAS DE TURNO

CONCEPCIÓN

Cruz Verde
• Rengo 601

SAN PEDRO

Ahumada
• Michimalonco 1120

CHIGUAYANTE

Solo Más Salud
• Av. O'Higgins 2334, local B

TALCAHUANO

Portus
• Las Lilas 16, Los Cóndores

 /CD CAMPANIL UDEC



CAMPO DEPORTIVO CAMPANIL UDEC
DONDE ENTRENAN LOS PROFESIONALES Y JUEGAS TU
ARRIENDO DE CANCHAS

9 CANCHAS DE PASTO SINTETICO

4 BAÑOS Y CAMARINES

ILUMINACIÓN

CASILLEROS Y CUSTODIA

TIENDA Y CAFETERIA

SEGURIDAD AL INGRESO

ESTACIONAMIENTOS

COMPLEMENTOS Y ACCESORIOS

 cdcampaniludec.cl |
  CAMINO A PENCO KM 1400-CONCEPCIÓN |
  +569 40277963 |
  9- 40277963 |
  PAGA CON : WEBPAY - TRANSFERENCIA - EFECTIVO