

Rojita gana Sudamericano sub 15 y ahora apunta al Mundial

DEPORTES PÁG. 14



Sector agropecuario regional registra récord en exportaciones con más de \$220 mil millones

ECONOMÍA&NEGOCIOS PÁG. 9

Diario Concepción

Martes 6 de noviembre de 2018, Región del Bío Bío, N°3803, año XI

7 804635 520000 | \$200

PRESIDENTA DEL CORE, SEREMI DE TRANSPORTE Y CCHC CONCEPCIÓN DETALLAN EL CAMINO

Claves para que Ley Espejo del Transantiago financie estudios de Metro penquista



De reunión entre partes involucradas depende continuidad de Museo Stom

Debe pagar mensualmente a Bienes Raíces \$300 mil más \$2 millones de pesos por concepto de mantenimiento del recinto. A juicio de Tomás Stom, una forma de mantener el tradicional espacio es eliminar el impuesto y buscar financiamiento.

CIUDAD PÁG. 7



Giras, workshops y torneos tendrá la 1a Feria de Construcción en Madera y Sustentabilidad

ECONOMÍA&NEGOCIOS PÁG. 11

EDITORIAL: LA IMPOSTERGABLE LUCHA MUNDIAL CONTRA EL PLÁSTICO

Opinión

Verba volant scripta manent



@alondritz ¿Cuántos de esos vecinos estarían dispuestos a trabajar voluntariamente apoyando a los menores? Ninguno. Se podría trabajar en un programa en conjunto con la comunidad como una nueva red de apoyo.



Constanza Ramírez Rigo-Righi: El seremi no debiera votar en una instancia donde no cuenta con las competencias. Si es el SEA el que determina la participación ciudadana, no deja de ser aberrante la opinión del seremi.



El organismo llamado a la decisión de si se otorga o no Participación Ambiental (PAC) es el Servicio de Evaluación Ambiental, no la cartera de Economía. Se plantea la duda razonable de que existan directrices gubernamentales no escritas para no considerar la PAC, por verla como un estorbo".
Paula Nieto, abogada.

ENFOQUE

Está científicamente comprobado que los momentos de aburrimiento e incluso de postergación o procrastinación moderada, se relacionan con la capacidad de ser más creativos, originales y abiertos a la llegada de nuevas ideas para mejorar cualquier solución o producto.

Tal como lo explica Manoush Zomorodi, en su conferencia Ted, "Aburrido y Brillante", dejar tiempos libres y sin ocupación nos hace ser más creativos y ayuda a producir ideas más originales. También correlaciona el efecto del uso permanente del teléfono y la necesidad de estar conectado, con la falta de creatividad, originalidad y de iniciativa personal.

Demuestra también los efectos desgastadores de la energía cerebral, ya que el cambio permanente de información, sin pausa, ocupa enormes cantidades de glucosa del cerebro. El problema es que tanto adultos como jóvenes e incluso niños pequeños, quienes tienden a generar una relación de dependencia con los aparatos portátiles hasta llegar a incluso de adicción a navegar compulsivamente o perder horas en películas y juegos irracionales.

Aburrimiento = ¡Creatividad!

PAMELA ESPINOSA B.
Psicóloga, Coach Profesional Pontificia
Universidad Católica de Chile.
bac.cafeconcepcion@gmail.com



Si queremos ser más creativos, aprovechemos los espacios de ocio para dejar libre nuestra mente, y no atiborrarla con nuestros celulares.

¿Qué puede hacer? ¡Tome el control! ¿Por qué el teléfono le tiene que decir cuantas veces lo mira, con incesables sonidos y notificaciones? Ordénesse y véalo cuando usted decida hacerlo, tenga la disciplina de diferenciar cuándo está divagando por el ciberespacio en modo automático, de cuando realmente quiere o necesita ver información. Si desea tener un golpe de creatividad, en lugar de sumergirse robóticamente en su teléfono, salga a dar una vuelta de 5 minutos o párese y mire por la ventana. Las técnicas de Mindfulness o conciencia plena nos invitan a sumergirnos en la experiencia presente, por simple que esta pueda ser; por

ejemplo, puede silenciar su teléfono y prestar verdadera atención a su taza de café, por 3 minutos tome conciencia del aroma, la temperatura, el sabor y la sensación de beberlo.

Adam Grant, en su conferencia "Habits of Original Thinkers" nos informa de ciertos hábitos que refuerzan la creatividad, iniciativa y originalidad: 1. Acostúmbrese a crear más opciones para su vida y el trabajo, no se conforme con tomar las cosas tal como vienen. 2. Observe las situaciones desde una perspectiva diferente, no se quede con una sola explicación, siempre hay puntos ciegos que no logramos ver, atrevese a descubrirlos. 3. Cuando dude no abandone, y cuando sienta temor a fracasar, recuerde que es más grande el miedo a no haberlo intentado.

Si queremos ser más creativos y construir mejores ideas para nuestra vida, usemos los espacios de ocio y aburrimiento y evitemos llenarnos de información basura sin control. ¿Por qué no lo pone a prueba? ¿Será posible que se vuelva más creativo si dedica tiempos diarios al ocio de calidad o hace la prueba de ordenar su interacción con el teléfono. Juegue.

CARTAS

Participación ciudadana

Señor Director:

Excelente la columna de la abogada Paula Nieto, titulada "Participación ciudadana ninguneada", publicada el domingo en Diario Concepción. Ojalá la participación ciudadana comenzara en etapas muy tempranas de los proyectos, así pudiera ser un aporte y visión integral desde un principio; desde la etapa de perfil de un proyecto.

En Chile comienza la PAC cuando ya "está todo cocinado", casi por cumplir con una obligación, más que con altura de miras a una probable mejora en el desempeño ambiental de un proyecto.

Estamos a años luz de países europeos, sobre todo si nuestras propias autoridades, no conocen lo más básico de la Ley, y dan opiniones para el bronce.

Solange Etchepare
Arquitecta

Hogar Catim en Huertos Familiares

Señor Director:

Mucho me impactó el reportaje "Cuando los niños están primero, pero lejos de mi barrio", publicado este domingo en Diario Concepción. Triste la opinión de muchos vecinos, encabezados por el presidente de la Junta de Vecinos. Triste, porque esa instancia vecinal podría hacer un aporte tremendo a esos niños: podría crear proyectos co-

Derribar mito sobre parálisis cerebral

La parálisis cerebral (PC) es el trastorno neuromotor de mayor prevalencia en la infancia. Es una condición neurológica no progresiva, caracterizada por afectar la postura y el movimiento, producida por una alteración en el cerebro de niños menores de cinco años.

Los niños con diagnóstico médico de parálisis cerebral son muy distintos unos de otros, pero pueden tener signos y síntomas similares que se detectan desde la infancia temprana hasta una etapa más tardía al ser escolarizados. En general, pueden tener un retraso en el desarrollo psicomotor, movimientos corporales inadecuados, una postura anómala, dificultades lingüísticas y problemas en su alimentación.

Los motivos por qué ocurre son variados, pero pueden agruparse en eventos que suceden en el embarazo, al momento del parto o después del nacimiento. Aunque se sabe que aproximadamente un 40% a 50% de las causas son la prematuridad y la restricción del crecimiento intrauterino, 25% a 30% corresponde a asfixia o trauma del



nacimiento, y en menor medida otras complicaciones.

Junto con la alteración motora y postural, algunos niños con PC presentan otros trastornos asociados. Se estima que el 30% a 50% tiene algún grado de discapacidad intelectual, un 25% a 30% presenta epilepsia desde los dos primeros años de vida, un 50% presenta algún déficit visual y un 10% a 15% presenta déficit auditivo. Igualmente, pueden asociarse otros trastornos como del lenguaje y habla, del aprendizaje, del sueño y psiquiátricos.

Pese a que existe información acerca de esta condición y sus implicancias, aún es una creencia popular que estos niños tienen siempre discapacidades cognitivas. No obstante, más del 50% de los niños con PC comprenden el entorno que les rodea y muchos de ellos también poseen una inteligencia normal.

Carolina López Reyes
Académica de Fonoaudiología USS

munitarios, hacer actividades, generar incluso empleo para los chicos paseando perros, alimentando mascotas, barriendo las hojas de los jardines, para establecer lazos de confianza y trabajo.

Pero siempre es más fácil ponerle tierra a lo que no nos gusta, nos molesta, o nos incomoda. Es lamentable, además que este dirigente vecinal hable de un "alto nivel intelectual de los vecinos". ¿Habrán hecho mediciones de CI? O es que supone derechamente que los chicos de Catim carecen de la inteligencia suficiente que tiene él, o que son diferente a sus hijos y sus vecinos por ha-

ber estado en condiciones adversas?

Dejo las inquietudes abiertas, pero hay mucho que hacer. Este tipo de actitudes en esta sociedad individualista nos dañan con seres humanos y como comunidad desde los cimientos más profundos.

Bernardita Neira

Energías en varias canastas

Señor Director:

Es indudable que para mejorar las condiciones de vida tenemos que ir no sólo diversificando las fuentes de energías, sino que ir bus-

Otra mirada

del gas argentino.

Las autoridades deben velar no solo por mejorar el medio ambiente, como lo señala nuestra carta fundamental, sino que proyectarlo para las futuras generaciones, y por eso debe promover la competencia y la oferta en todos los sectores. Este no puede ser una excepción. En resumen, la energía debe ir en varias canastas.

Rodrigo Arellano Falcón
Vice Decano Facultad de Gobierno
Universidad del Desarrollo

Ministro de Bolsonaro

Señor Director:

Ha despertado admiración en Brasil y otros países la designación como Ministro de Justicia del Juez que condenó al ex Presidente Lula da Silva a nueve y medio años de cárcel por sus actos corruptos. Es considerada una medida ejemplar que enaltece al electo Presidente Bolsonaro.

Lamentablemente, en Chile no tenemos ni un solo caso similar, pese a que hemos sido afectados por numerosas y gruesas irregularidades en el ámbito administrativo estatal. Nos hemos contentado con explicaciones en el sentido que esas fallas se deben a escaso control interno en las respectivas entidades, aunque ello es injustificable. Peor aún es que el control interno continúa siendo malo en numerosas instituciones estatales, como lo demuestra su cuestionable desempeño.

Patricio Farren C.

Las palabras vuelan, lo escrito permanece

EDITORIAL

Lucha mundial contra el plástico

Con relativa lentitud, pero cada vez con menos resistencia, el consumidor chileno está aceptando que los envoltorios plásticos están desapareciendo del mercado, una situación que algunos miembros del retail han visualizado oportunísticamente para bajar costos y aumentar ganancias, vendiendo envoltorios alternativos.

Aparte de las actitudes personales y los escenarios que se abren a la sola eliminación de este material, el punto a no olvidar es la carga que significa para el planeta, a la luz de la investigación que de sugerente llegó a ser de incontestable evidencia. A partir de los años cincuenta este material, nuevo para entonces, con una escala inimaginable de aplicaciones, pareció ser la solución para una innumerable serie de problemas; de envasado, de transporte, de preservación, entre muchas otras posibilidades.

Basados en cálculos actuales, los investigadores estiman que se han producido más de 8,3 mil millones de toneladas de plástico a partir de esa época, lo que estaba fuera de los cálculos es que aproximadamente el 60% de esa producción ha terminado en vertederos. El Director Ejecutivo de ONU Medio Ambiente ha declarado "la basura marina es uno de los ejemplos más visibles e inquietantes de la crisis de la contaminación por plásticos que enfrentamos".

Por otra parte, como si lo anterior no bastara, más de 99% de los plásticos se producen a partir de productos químicos derivados del petróleo, el gas natural y el carbón, todos los cuales son recursos no renovables, así, de no revertirse la tendencia, en treinta años la industria del plástico podría requerir 20% del consumo total de petróleo del mundo. Puede que los tiempos resulten optimistas, ya que los



Basados en cálculos actuales, los investigadores estiman que se han producido más de 8,3 mil millones de toneladas de plástico a partir de esa época, lo que estaba fuera de los cálculos es que aproximadamente el 60% de esa producción ha terminado en vertederos.

avances tecnológicos han resultado en aumentos considerables de la eficiencia de la fabricación de plásticos, de tal manera que en los últimos 20 años se ha producido la mitad del plástico generado por la humanidad.

Esta realidad es de la suficiente magnitud como para obligar a un inédito acuerdo contra el uso del plástico y a favor del reciclaje, un logro de la Fundación Ellen MacArthur, en colaboración con ONU Medio Ambiente, que se ha denominado "Compromiso Global por la Nueva Economía de los Plásticos", firmado en Bali, el 29 de octubre de este 2018, descrito como un compromiso global para erradicar la contaminación por plásticos en su origen. En el acuerdo participaron 250 organizaciones entre las que se incluyen algunos de los mayores productores de empaques plásticos del mundo, así como gobiernos y ONG.

El compromiso ha sido respaldado por el Fondo Mundial para la Naturaleza (WWF), el Foro Económico Mundial y 40 universidades, entre otras organizaciones, con tres principales objetivos; eliminar los envases plásticos problemáticos o innecesarios y sustituirlos por otros reutilizables; innovar para garantizar que 100% de los empaques de plástico se pueda reutilizar, reciclar o compostar de forma fácil y segura para el año 2025 y aumentar significativamente las cantidades de plásticos reutilizados y convertidos en nuevos envases para recuperar el plástico ya existente.

Nuestra contra parte en este compromiso es evidente y de inmediata aplicación, sencillamente no es posible seguir actuando como lo hemos venido haciendo, es nuestra responsabilidad cuidar este planeta para la humanidad del futuro inmediato y lejano.

OPINIONES

Twitter @DiarioConce
contacto@diarioconcepcion.cl

CERRO GAVILÁN

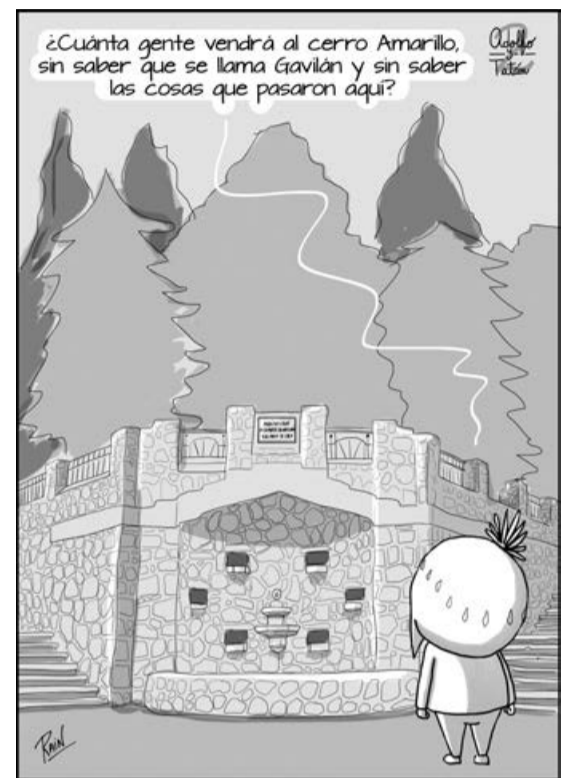

EN EL TINTERO

Por no tener bola de cristal

La trascendencia de la derrota de los comandantes de Napoleón en la batalla naval de Trafalgar, en octubre de 1805, fue enorme. Resultó en la gradual y rápida pérdida de control de Francia sobre sus posesiones de ultramar, empezando por las lucrativas colonias azucareras de Santo Domingo, con un alzamiento liderado por el esclavo liberto Francois Dominique Toussaint, ya que los líderes de la Revolución francesa habían abolido la esclavitud. El asunto terminó con una sangrienta guerra civil y corte de cabeza de Francois. Napoleón restauró la noble tradición de la esclavitud en ese mismo momento. El incidente costó la vida a más o menos 300.000 personas.

Con las dificultades de los franceses para moverse por vía marítima, estrechamente controlada por el almirantazgo británico, pareció conveniente desprenderse de los enormes territorios que tenía en Norteamérica, que comprendían casi un tercio del

mapa continental actual de EEUU, en el centro, desde Canadá al golfo de México. Los norteamericanos, siempre atentos a una buena oportunidad, compraron a Francia esos 2 millones 146 mil kilómetros cuadrados en 15 millones de dólares, es decir, a menos de ocho centavos de dólar la hectárea, un auténtico precio de liquidación.

Los otros derrotados, la flota española, también perdieron algo más que esa batalla, España tiene que ceder el control del estrecho de Gibraltar que queda a cargo de Gran Bretaña, así como el dominio sobre el resto del mar, haciendo difícil las relaciones comerciales con las colonias americanas, incluso llegando a facilitar el levantamiento de estas y el inicio de su proceso de independencia.

De haber sabido se habría estado más atento a las jugadas de Lord Nelson y leyendo con más devoción los libros de historia y sus juegos de ajedrez.

PROCOPIO

Política

“No veo a una figura fuerte como las que teníamos en otras elecciones”.

Álvaro Ortiz, alcalde de Concepción.

“Debemos timbrar la elección con un nombre de nuestro partido”.

Rodrigo Daroch, vicepresidente nacional del PPD.

“La lógica es confianza, programa y coalición, esa es la fórmula”.

Marcelo Díaz, diputado PS.

Marcelo Castro Bustamante
marcelo.castro@diarioconcepcion.cl

Pudo pasar como una anécdota más dentro de la farándula televisiva, pero la respuesta positiva de la diputada del Frente Amplio, Pamela Jiles, a una pregunta sobre su intención de ser candidata presidencial, en un programa de televisión, fue replicada en varios medios web.

Lo anterior, se suma a variadas señales desde distintos sectores que, de una u otra forma, parecieran querer iniciar el debate de la carrera presidencial.

Sí, porque, aunque llevamos recién 240 días de la administración Piñera, en algunas colectividades contrarias, pertenecientes a la ex Nueva Mayoría, creen que ya es necesario comenzar hablar de la carrera presidencial. En definitiva, es un hecho que en el mundo opositor, el tema ronda.

Así por ejemplo, el vicepresidente nacional del PPD, Rodrigo Daroch, dijo que “todo el mundo dice que es prematuro, pero yo creo que en el mundo político en el que estamos, siempre es bueno tener cartas presidenciales y debemos timbrar la elección con un nombre de nuestro partido. Es positivo que existan figuras potentes para competirle a la derecha”.

Y claro, es en el PPD donde surge un primer nombre, el del actual timonel: Heraldo Muñoz. Dicho impulso se lo dio un hecho que tiene nombre y apellido: Evo Morales y la demanda marítima en La Haya. Durante los cuatro años que estuvo como canciller de la administración Bachelet, Muñoz siempre tuvo números de aprobación, los que se han mantenido en el tiempo.

En un sondeo de Cadem, del 15 de octubre pasado, el presidente del PPD alcanzó una aceptación del 63%, siendo la figura de oposición con mejor evaluación.

A pesar de esta cifra y consultado al respecto, Heraldo Muñoz, prefirió la cautela. “Yo no me siento candidato y sería una falta de respeto para la gente. Nadie debería apropiarse de ese

FRASE



“Yo no me siento candidato y sería una falta de respeto para la gente”.

Heraldo Muñoz, ex canciller y actual presidente nacional del PPD.



“En esta época comienzan a salir liderazgos que pueden competir en una próxima elección presidencial, pero aún falta mucho”.

Jacqueline van Rysselberghe, senadora y presidenta nacional de la UDI.



“Es necesario definir un programa de gobierno y quién está dispuesto a encarnarlo”.

Lautaro Carmona, secretario general del Partido Comunista (PC).

La Haya

Es un factor importante para definir candidatos, ya que en Chile y en Bolivia, Heraldo Muñoz y Carlos Mesa han sido mencionado como presidenciables.

Desarrollo Social, Alfredo Moreno, como sucesor eventual de Piñera.

Municipales y regionales

En la oposición las opiniones son variadas, tanto a nivel regional como nacional. No obstante, hay coincidencias en que es temprano para hablar de nombres y que el foco hoy debe estar puesto en el programa.

“Yo no veo a una figura fuerte como las que teníamos en otras elecciones. Llevamos meses en la oposición y debemos buscar un liderazgo que nos pueda llevar a la elección de 2021”, dijo el alcalde de Concepción, Álvaro Ortiz.

“Es una cosa que nos preocupa y nos estamos recuperando de la derrota, y después podemos ver a quienes proyectamos”, aportó el diputado del Distrito 20, José Miguel Ortiz (DC).

El secretario general del PC, Lautaro Carmona, dijo que antes de pensar en una carta “es necesario definir un programa de gobierno y quien está dispuesto a encarnarlo. Hace falta la convergencia y la anchura democrática para ese programa. Esto debería verse primero en las elecciones municipales y de gobernadores”.

El ex vocero del Gobierno de Michelle Bachelet, Marcelo Díaz, de reciente paso en Concepción, comentó que “debemos aprender de los errores. La lógica es confianza, programa y coalición, esa es la fórmula. Lo otro nos demuestra desesperados por volver al poder”.

OPINIONES

Twitter @DiarioConce
contacto@diarioconcepcion.cl

ELABORACIÓN DE UN PROGRAMA DE GOBIERNO ES PRIMERO

La tensa espera a la carrera presidencial

Desde el PPD creen que es hora de comenzar con la competencia, pero de los otros partidos no comparten esa mirada y la consideran un poco adelantada.

triunfo colectivo (de Chile ante La Haya). Yo soy presidente del PPD”, sostuvo Muñoz.

El PPD se encuentra en un dilema, puesto que desde la elección de 1999, cuando junto al socialismo llevaron a Ricardo Lagos a La Moneda, no han podido encontrar una figura de peso que pueda ostentar tal sitial.

¿Partimos?

Otro de los candidatos que tiene

algo de trecho ganado es José Antonio Kast, a pesar de que en las encuestas no obtiene números muy altos, ya está en carrera.

En la UDI, otrora colectividad de Kast, creen que es muy apresurado un debate de esta magnitud, puesto que deben dejar que el Presidente, Sebastián Piñera, gobierne de forma tranquila.

“En esta época comienzan a salir liderazgos que pueden competir en una próxima elección presi-

dencial, pero aún falta mucho. Los cancilleres siempre tienen buenas cifras de aprobación y figuración”, dijo la senadora y presidenta de la UDI, Jacqueline van Rysselberghe, en alusión a Heraldo Muñoz.

No obstante, la congresista sí apuntó a que el candidato de Chile Vamos debe salir de las huestes gremialistas. Ello, pese a que desde Palacio han sido recurrentes las señales en torno a lograr el posicionamiento del actual ministro de



ILUSTRACIÓN: ANDRÉS OREÑA P.

Política

TRAS DECLARACIONES DE MINISTRA

Ley espejo del Transantiago podría financiar estudios para el Metro

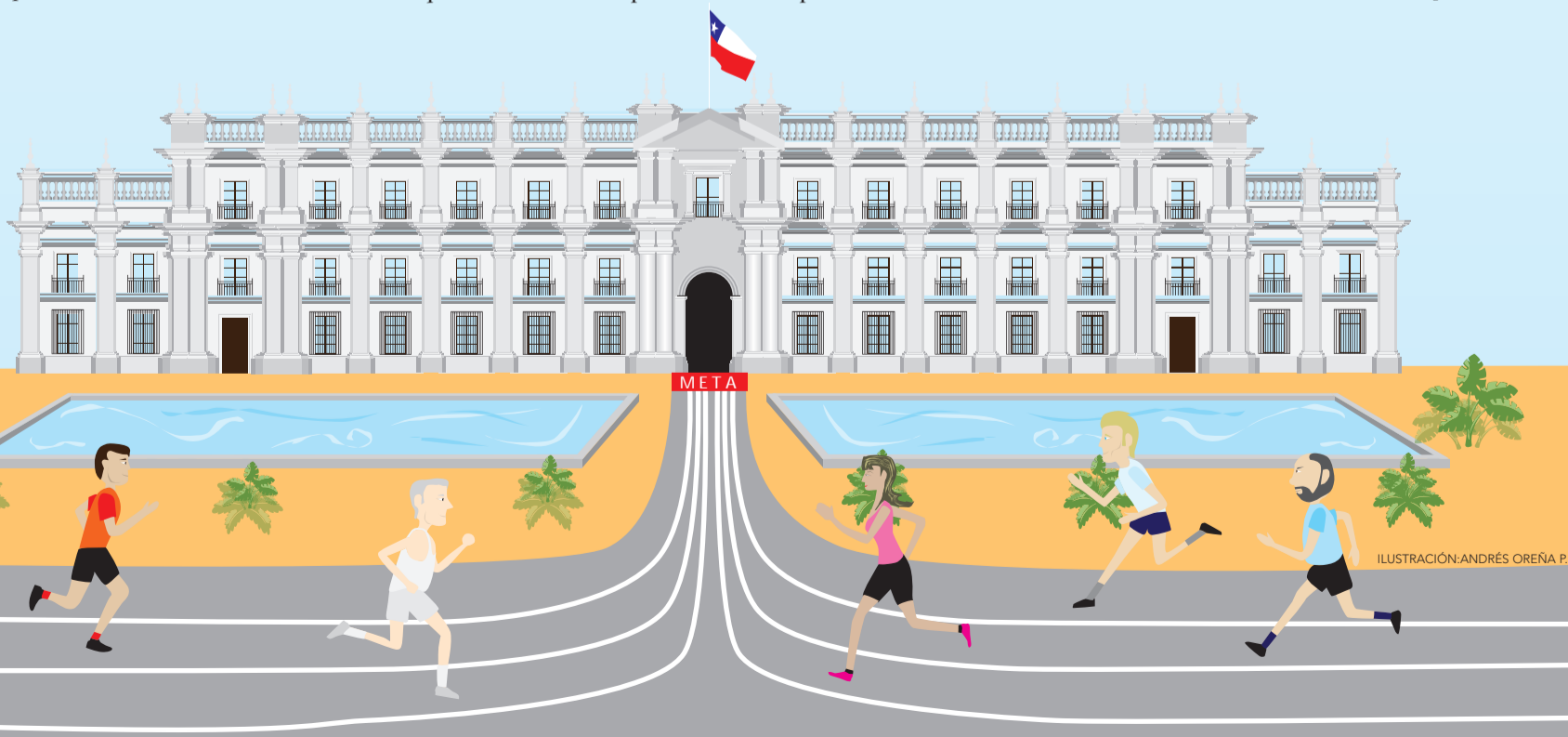
Marcelo Castro Bustamante
marcelo.castro@diarioconcepcion.cl

Anticipar los plazos y que la Región decida cuándo realizar los estudios para el metro de Concepción, son partes de las conclusiones que se extraen de parte de la ministra de Transportes y Telecomunicaciones, Gloria Hutt, en una entrevista a un medio local.

En ella, la titular abordó las consecuencias de sus declaraciones durante una feria del transporte realizada el 17 de octubre en la zona, en donde manifestó que, a corto plazo, el metro no es una prioridad para el Ejecutivo, en comparación a otros como el Puente Ferroviario o el soterramiento de la vía férrea en su paso por el Barrio Cívico.

Ahora, Gloria Hutt estima que la Región es la que debe decidir cuándo se realizan estos estudios y con financiamiento local.

¿Es posible el financiamiento regional?

La respuesta es sí, por lo menos para la concreción de una actualización de los estudios de prefactibilidad ya realizados por Fesur en el año 2015.

Sobre la forma de financiamiento, el intendente Jorge Ulloa contestó que "la verdad es que desconozco la mecánica en temas de financiamiento de un estudio de esa naturaleza, no le sabría dar una respuesta".

Mientras que, con más dominio del tema, la presidenta del Consejo Regional, Flor Weisse, señaló que eso es factible "a través de los fondos del FAR, ya que este estudio corresponde a esa categoría, tal como lo hicimos con los estudios para el soterramiento de la vía férrea. Para destinar los dineros, eso sí, tiene que llegarnos una propuesta hacia el Core, sea de cualquiera de los involucrados, y se evalúa como cualquier proyecto de prefactibilidad".

Weisse consideró que "los fondos espejo son para proyectos de transportes público y este proyecto cae en esa definición. Este nuevo estudio debe incorporar a los usuarios que lleguen de Lota y de Penco, ya que eso es".

En tanto, el seremi de Transportes, Jaime Aravena, estimó que "a nosotros nos interesa realizar los estudios acá, tenemos capacidad técnica y de personas en la zona. Los recursos existen y que nosotros esperamos que se utilicen como aportes directos del transporte público y me alegró que sea así".

Desde los gremios, Felipe Schlack de la CChC, indicó que "me parece acertado que el estudio de prefactibilidad del 2015 lo vuelva a realizar Fesur, incorporando todos los parámetros, como los usuarios que vengan desde Lota y Penco, además de quienes dejarían el auto para utilizar este sistema".

Autoridades locales validan el uso de los dineros provenientes del transporte capitalino para realizar la pre factibilidad para el subte local. Proyecto demoraría un año de tramitación en el Consejo Regional.

FOTO: ISIDORO VALENZUELA M.



\$54,6
mil millones

recibió la Región del Bío Bío el año 2018, por concepto de fondos espejo del Transantiago.

FRASE



"Desconozco la mecánica en temas de financiamiento de un estudio de esa naturaleza".

Jorge Ulloa, intendente



"Los fondos espejo son para proyectos de transportes público y este proyecto cae en esa definición".

Flor Weisse, presidenta del Consejo Regional



"Me parece acertado que el estudio de prefactibilidad del 2015 lo vuelva a realizar Fesur".

Felipe Schlack, presidente de la CChC

OPINIONES

Twitter @DiarioConce
contacto@diarioconcepcion.cl

¿En qué se gastan los dineros de los fondos espejo del Transantiago?

Para el año 2018, la Región recibió \$54,6 mil millones por concepto de dineros provenientes de la Ley Espejo del Transantiago.

De estos, el 56%, cerca de \$30,6 mil millones se inyectan como FAR (Fondo de Apoyo Regional), cuyo destino es definido por el Consejo Regio-

nal y se priorizan los proyectos que estén destinados a materias de transportes.

Mientras que el otro 44%, unos \$24 mil millones, son destinados directamente al Ministerio de Transportes, quienes lo utilizan para el pago de subsidios en cuatro ejes;

subsidio a la tarifa en el Gran Concepción; Transporte en zonas aisladas: Corto Laja, aéreo a la Isla Mocha, Marítimo a la Isla Santa María y terrestre en 45 servicios; subsidio a la tarifa escolar en servicios no regulados y 71 servicios de transporte escolar gratuito en zonas rurales.

Ciudad



Gendarmes no realizaron traslados de imputados por paro

Sin mayores dificultades se desarrolló ayer el paro de Gendarmería en la zona, el que se realiza a nivel nacional.

Los funcionarios paralizados permitieron las visitas al Centro de Cumplimiento Penitenciario Bío Bío, pero no realizaron traslados a

los tribunales ni labores de vigilancia, labor que fue realizada por Carabineros.

Dentro de las peticiones hay tres puntos claves ligados al estancamiento de la carrera funcionaria: bono incentivo al retiro, bonificación de egreso y redistribución de las plantas.

Carolina Abello Ross
carolina.abello@diarioconcepcion.cl

En prisión preventiva quedaron dos hombres, ambos de 29 años, por el delito de tráfico de drogas, tras ser sorprendido el pasado 31 de octubre, en Aníbal Pinto esquina Freire en Concepción.

El jefe de la sección OS7 de Carabineros de Concepción, capitán Patricio Opazo, informó que el miércoles se "sorprende de forma flagrante a dos individuos extranjeros, los cuales efectuaban comercialización de droga, específicamente marihuana creppy y clorhidrato de cocaína, lo cual motiva la fiscalización y detención de estas dos personas".

La marihuana creppy es un tipo de droga más cara y de mayor efecto alucinógeno que la normal.

El jefe policial agregó que tras notificar al Ministerio Público "se nos permitió hacer una diligencia de entrada y registro a dos habitaciones que arrendaban estas personas en el sector Chillancito de Concepción donde se logra incautar una mayor cantidad de cocaína y marihuana creppy, además de 108.000 pesos".

En total se sacaron de las calles 3 mil dosis de droga, avaluada en 10 millones de pesos, destinada aparentemente para la fiesta de Halloween, el pasado 31 de octubre.

Además, se notificó al Ministerio del Interior ya que ambos ciudadanos son de nacionalidad dominicana estaban en el país de forma ilegal. Además, uno de ellos tenía una detención previa por los delitos de microtráfico y receptación en Recoleta, por lo que se verán los pasos a seguir en cuanto al futuro de los detenidos en el país.

El jefe policial confirmó que ambos hombres eran los proveedores de droga más importantes en el centro penquista.

"Habíamos reunido antecedentes por parte de personal que realiza patrullajes, quienes tenían antecedentes de que había venta de drogas en el sector. Además, había coincidencia en la forma en como envolvían y presentaban la droga, por eso presumíamos que ellos abastecían a los pequeños traficantes que operan en el Gran Concepción", explicó el capitán Opazo.

Posible expulsión

El gobernador de Concepción, Robert Contreras, precisó que ya recibieron los antecedentes del caso, para ver si procede la expulsión de ambos detenidos.

"Estamos analizando los antecedentes para entregar la infor-



FOTO: OS7

MARIHUANA CREEPY Y COCAÍNA AVALUADA EN \$10 MILLONES

"Operación Casco Histórico" deja a dos hombres presos por vender droga

Ambos hombres, de nacionalidad dominicana, quedaron en prisión preventiva, pero el gobernador Robert Contreras confirmó que se analiza su expulsión.

mación al Departamento de Extranjería y Migración, porque están realizando actividades delictuales en nuestro país".

La autoridad provincial afirmó que ambos habrían ingresado por un paso no habilitado, "y con esto se contextualiza que no cumplen la legislación vigente, por lo que podría significar su expulsión".

En cuanto a que el grupo realizaba venta de drogas en el centro penquista, Contreras aseguró que "esta banda se desbarata por un procedimiento policial que dio resultados positivos, y esperamos que ante esto tengamos la posibilidad de ejecutar nuevas planificaciones, para desarticular cualquier evidencia de droga en la zona".

Ante la información que existe un foco de venta de droga en la plaza de Tribunales, el gobernador aseguró que es un tema que van a abordar a la brevedad con la administración del Poder Judicial".

OPINIONES

Twitter @DiarioConce
contacto@diarioconcepcion.cl



FOTO: CAROLINA ABELLO

Familia Mardoff pide nulidad de proceso judicial

Ante la Corte de Apelaciones de Concepción, la familia de Sergio Mardoff solicitó que se anule la decisión del tribunal de Garantía de San Pedro de la Paz de cerrar la investigación el 2011.

Esto, porque en esa oportunidad, su padre, Sergio Mardoff Silva, no fue notificado de la decisión del Ministerio Público de no continuar investigando la desaparición del universitario, en 2005.

Más aún, el abogado Leonel Castro

precisó que existe un acta donde un funcionario de ese tribunal asegura que notificó personalmente a Sergio Mardoff Peirano, en 2011, lo que a su juicio da cuenta de las irregularidades que se cometieron en este caso.

Además, agregó que al anular el proceso se interrumpiría la prescripción del posible homicidio del joven, lo que es precisamente lo que la familia quiere lograr, en caso de que se logre detener a los autores de la muerte del estudiante.

El cuerpo de Sergio Mardoff fue hallado por brigadistas forestales, en 2015, y enviado al Servicio Médico Legal. Sin embargo, su familia no fue informada de este hecho, y solo se enteró por una llamada anónima, a principios de octubre.

Tras ello, la Fiscalía reabrió la causa y ahora intenta determinar las causas de muerte de Sergio Mardoff.

La sentencia de la Corte de Apelaciones será entregada el próximo viernes.

Ciudad

Reunión entre involucrados será clave para continuidad de Museo Stom

Fue el propio Tomás Stom Arévalo quien informó a través de sus redes sociales el cierre del Museo que albergó hace 30 años la comuna de Chiguayante. La razón: la falta de recursos y el pago mensual a Bienes Raíces hacen imposible mantener el recinto.

“El Museo Stom cumple en noviembre 30 años, fecha que cerrará sus puertas. Es el único museo en el mundo que paga a Bienes Raíces. No hay colaboración de las autoridades para eliminar este injusto impuesto, además no hay dinero para su mantención. Muy Lamentable”, fueron las palabras con las que el propietario del recinto dio a conocer la noticia a la comunidad.

Según detalló el propietario, mantener el museo sale mensualmente \$2 millones, más \$300 mil que se van directo a Bienes Raíces. “Eso no corresponde, porque los museos no deben estar sujetos a esos pagos, al igual que Centros Educativos, Las Universidades y los recintos de Salud, según indica la Unesco” explicó.

La única forma de quedar exentos del cobro es que la Municipalidad de Chiguayan-



FOTO: ISIDORO VALENZUELA M.

te cambie el destino del terreno, o sea de habitacional a uno de museo.

Sin embargo, pese a sus intentos y algunas reuniones en tabladas con el alcalde y el abogado municipal, hasta la fecha no se ha concretado dicho cambio.

De resolverse el problema económico, Stom sueña con la idea de generar un proyecto para construir, en las mismas dependencias, un museo que esté en mejores condiciones y lograr algún

tipo de financiamiento.

Desde el municipio

Mediante un comunicado, la Municipalidad de Chiguayante expresó que tanto la “voluntad como sus acciones están orientadas por la conservación y promoción de nuestro patrimonio cultural, tanto material como inmaterial”.

Tal como manifestó Stom, el municipio reconoce que han mantenido varias reuniones con el dueño del recinto a fin de buscar una salida a la proble-

mática situación. Sin embargo, al tratarse de un tema tributario, es materia y atribución del Servicio de Impuestos Interno.

A su vez, adelantan que en la semana se concretará una reunión, que se gestó hace 15 días, entre el representante de SII, el municipio y Stom, para lograr un acuerdo entre todas las partes.

En tanto, el Museo continúa a la espera y con el anhelo de que sus puertas se mantengan abiertas a la comunidad. *(Daniela Salgado)*



Detectan presencia de fragata portuguesa en Lebu

La Seremi de Salud realizó un llamado a la población para evitar el contacto con fragatas portuguesas al visitar las playas de Lebu, esto luego que el fin de semana en Playa Larga se detectara la presencia de la especie que habita, principalmente, aguas cálidas.

Erick Jiménez, seremi de Salud, entregó una serie de consideraciones como: no bañarse ni realizar juegos en el agua; nunca tocar la fragata portuguesa, ni en el mar, ni en la playa, ya que son tóxicas aun estando muertas; protegerse al caminar por la arena, usando ropa y zapatos y recordar que la mejor prevención es evitar el contacto.

La autoridad afirmó que en caso de contacto con la fragata portuguesa se produce un dolor intenso y enrojecimiento, similar a una quemadura,

por lo que se recomienda lavar inmediatamente con agua de mar, y retirar restos de tentáculos apoyados de algún elemento, no con las manos. Dirigirse al centro de salud más cercano.

En caso de ser afectado por el contacto con la fragata portuguesa, el ministerio de Salud señala que los síntomas descritos corresponden a un intenso dolor (como quemadura), problemas respiratorios e incluso paros cardíacos, motivo por el que la OMS incluyó a la fragata portuguesa entre las especies peligrosas para la salud.

Cabe destacar que producto de la presencia del hidrozoo sifonóforo se decretó en Playa Larga el cierre para actividades de recreación. Puede consultar dudas al fono Salud Responde 6003607777.

LOS NIÑOS CORREN

¡ESTE AÑO CORREMOS TODOS!

desde las 09.00 hrs | **03.DIC.17**

PARQUE BICENTENARIO

¡ Encuétranos en INSTAGRAM y FACEBOOK !

www.losniñoscorren.cl

RESULTADOS

SORTEO N° 2.119
FECHA: 04 / 11 / 2018



01 02 04 06 07 10 11 14 16 17 18 22 23 25

Categorías KINO	Total Categoría	Cantidad de Ganadores	Premio Líquido (*) por Ganador
14 Aciertos	\$ 865.427.827	0	\$ 0
13 Aciertos	\$ 6.767.191	9	\$ 736.872
12 Aciertos	\$ 4.350.000	435	\$ 10.000
11 Aciertos	\$ 9.976.000	4.988	\$ 2.000
10 Aciertos	\$ 16.192.200	26.987	\$ 600



Categoría Número de Cartón	Total Categoría	Cantidad de Ganadores	Premio Líquido (*) por Ganador
Viaje al CARIBE	\$ 3.061.224	1	\$ 3.000.000



01 03 06 07 10 13 15 17 18 19 20 21 23 24

Categoría REKINO	Total Categoría	Cantidad de Ganadores	Premio Líquido (*) por Ganador
14 Aciertos	\$ 774.376.312	0	\$ 0



02 05 08 11 12 13 14 15 17 19 20 23 24 25

Categoría CHANCHITO REGALÓN	Total Categoría	Cantidad de Ganadores	Premio Líquido (*) por Ganador
14 Aciertos	\$ 729.289.091	0	\$ 0



01 02 04 05 08 10 11 14 16 17 20 22 23 25

Categoría COMBO MARRAQUETA	Total Categoría	Cantidad de Ganadores	Premio Líquido (*) por Ganador
14 Aciertos	1 Casa + 1 Auto + Sueldo de \$500.000 por 10 años (1)	0	\$ 0

(1) En caso de existir más de una apuesta ganadora en el sorteo de Combo Marraqueta, los premios correspondientes a Casa y Auto serán considerados con su valor equivalente en dinero y se repartirán equitativamente entre todas las apuestas ganadoras. Los pagos mensuales del sueldo también se dividirán y repartirán de la misma forma. Si el ganador jugó a través de Internet, no se realizará el abono del premio en su cuenta de juegos y deberá ser cobrado exclusivamente en las oficinas de Lotería en Concepción o Santiago.



Categoría CLUB KINO	Total Categoría	Cantidad de Ganadores	Premio Líquido (*) por Ganador
VIAJE A BUENOS AIRES	\$ 1.020.408	1	\$ 1.000.000

(2) 1 Viaje a Buenos Aires para 2 personas o su equivalente a \$1.000.000 líquido para el ganador. Sorteo domingo de cada semana.



Sorteo 1
02 04 06 07 09 11 12 13 15 17 19 21 24 25

Sorteo 2 - Promocional
01 02 03 05 08 10 11 13 15 19 20 21 22 23

Categoría CHAO JEFE DE POR VIDA \$500.000	Total Categoría	Cantidad de Ganadores	Premio Líquido (*) por Sorteo
Sorteo 1 14 Aciertos	Sueldo de \$500.000 Mensuales De Por Vida, Reajutable. No heredable (3)	1	Sueldo de \$500.000 Mensuales De Por Vida, Reajutable. No heredable (3)
Sorteo 2 - Promocional 14 Aciertos	Sueldo de \$500.000 Mensuales De Por Vida, Reajutable. No heredable (3)	0	\$ 0

(3) El premio corresponde a un sueldo de \$500.000 mensuales reajutable por toda su vida. El premio no es heredable. El monto indicado es de referencia y se calcula en base a estadísticas del INE, (Esperanza de Vida - Edad mínima legal para jugar) x 12 Meses x Monto del Sueldo. (83-18) x 12 x \$500.000 = \$390.000.000. En caso de existir más de una apuesta ganadora en alguno de los sorteos, los pagos mensuales del sueldo se repartirán en partes iguales entre todas las apuestas ganadoras de ese sorteo.



Sorteo 1
01 02 05 06 09 11 13 14 15 16 19 22 23 24

Sorteo 2 - Promocional
01 02 03 04 08 09 11 12 13 17 18 20 21 24

Categoría CHAO JEFE DE POR VIDA \$1.000.000	Total Categoría	Cantidad de Ganadores	Premio Líquido (*) por Sorteo
Sorteo 1 14 Aciertos	Sueldo de \$1.000.000 Mensuales De Por Vida, Reajutable. No heredable (4)	0	\$ 0
Sorteo 2 - Promocional 14 Aciertos	Sueldo de \$1.000.000 Mensuales De Por Vida, Reajutable. No heredable (4)	0	\$ 0

(4) El premio corresponde a un sueldo de \$1.000.000 mensuales reajutable por toda su vida. El premio no es heredable. El monto indicado es de referencia y se calcula en base a estadísticas del INE, (Esperanza de Vida - Edad mínima legal para jugar) x 12 Meses x Monto del Sueldo. (83-18) x 12 x \$1.000.000 = \$780.000.000. En caso de existir más de una apuesta ganadora en alguno de los sorteos, los pagos mensuales del sueldo se repartirán en partes iguales entre todas las apuestas ganadoras de ese sorteo.

(*) Según DS 1.114 de Hacienda, todos los premios mayores tienen una deducción de 2% a favor del Agente vendedor.

Los resultados oficiales son los que Lotería entrega a sus Agentes a través de los terminales de juegos instalados en las Agencias Oficiales. El derecho a cobrar los premios caduca a los 60 días desde la fecha del sorteo.

PRÓXIMO SORTEO



SORTEO N°: 2.120 MIÉRCOLES 07/11/2018

\$5.200 MILLONES

Total estimado a repartir entre todas las categorías y juegos adicionales Kino

Kino \$1.030 MILLONES

Total estimado a repartir entre todas las categorías Kino

ReKino \$900 MILLONES
Estimado a repartir

CHANCHITO REGALÓN \$820 MILLONES
Estimado a repartir

NUEVO CHAO JEFE DE POR VIDA \$500.000 Mensuales De Por Vida

\$390 MILLONES
Sorteo 1: Sueldo de \$500.000 Mensuales De Por Vida, Reajutable. No heredable (3)

\$390 MILLONES
Sorteo 2 - Promocional: Sueldo de \$500.000 Mensuales De Por Vida, Reajutable. No heredable (3)

NUEVO CHAO JEFE DE POR VIDA \$1.000.000 Mensuales De Por Vida

\$780 MILLONES
Sorteo 1: Sueldo de \$1.000.000 Mensuales De Por Vida, Reajutable. No heredable (4)

\$780 MILLONES
Sorteo 2 - Promocional: Sueldo de \$1.000.000 Mensuales De Por Vida, Reajutable. No heredable (4)

COMBO MARRAQUETA
1 Casa + 1 Auto + Sueldo de \$500.000 por 10 años (1)

Premios al Nº de Cartón VIAJE AL CARIBE

Club Kino
1 Viaje a Buenos Aires para 2 personas o su equivalente a \$1.000.000 líquido para el ganador. Sorteo domingo de cada semana (2)

INFÓRMATE EN DETALLE EN LOTERIA.CL Síguenos en:



Miércoles Domingo 22:30 hrs.



Economía & Negocios

INACER	
Abril-Junio 2018	3,7%
IPC	
Septiembre	0,3%
Anual	2%
TPM	
Desde 18/10/2018	2,75%

UNIDAD DE FOMENTO	
\$27.448,01	
UTM NOVIEMBRE	
\$48.160,00	

BOLSAS DE VALORES					
Ipsa	5.253,29	+2,92%	Igpa	26.629,38	+2,50%
MONEDAS EXTRANJERA					
Dólar Observado	\$682,78		Euro	\$778,19	
COMMODITIES					
Celulosa (US\$/T)	\$1.230,00		Cobre (US\$/libra)	\$2,83	
H. de Pescado (US\$/T)	\$1.525,00		Petróleo (US\$)	\$63,10	

Felipe Placencia Soto
felipe.placencia@diarioconcepcion.cl

El sector agropecuario de la Región del Bío Bío está pasando por un buen momento en cuanto a exportaciones con un movimiento de US\$ 322 millones. Es decir, más de \$ 220 mil millones durante el primer semestre.

Esto, respecto al mismo periodo del año anterior viene a ser un 59% más. Estos resultados parciales fueron revelados por el director regional de ProChile, Gino Mosso.

“Este sector es el segundo en importancia para las exportaciones regionales, solo superado por el rubro forestal, por lo que esperamos seguir impulsando a las Pymes para que diversifiquen sus productos y mercados, para lo cual esperamos seguir contando con el apoyo del Gobierno Regional del Bío Bío”, declaró la autoridad de gobierno.

Gira de negocios

Entrar en nuevos mercados es fundamental para seguir creciendo en estas cifras. Sobre todo con valor agregado.

Es por ello que nueve empresarios del Bío Bío y Ñuble han participado de la importante feria agroindustrial de Francia denominada SIAL, la cual se desarrolló en París, en la que participaron compradores de diversos países europeos.

¿Quiénes asistieron? La Sociedad Frigorífico San Agustín de San Carlos, con fruta congelada; Natural Nutrition (Nanuva) de Los Ángeles con alimentos liofilizados; Nueces del Sur de Mulchén; Aceites Granasur de Chillán Viejo con Infusiones de hierbas; Agroindustrial y Comercial Frutemu de San Carlos con fruta congelada; Agroindustrial Ñiquén con fruta congelada; Chileorganic de El Carmen con castañas congeladas; Frigorífico San José de Chillán con fruta congelada, y Víctor Manuel Palma de Vicpal con hongos deshidratados de Cabrero.

“Es muy importante, por que uno puede dar a conocer sus propuestas a importadores de Europa y de otras partes del mundo. Es relevante hacer presencia, conocerlos directamente”, dijo Palma.

Su propuesta tiene amplia llegada en Francia. “No tenemos contaminación, poseemos aguas limpias, por lo que somos muy aceptados en restaurantes de Europa. Ahora estoy viendo un negocio muy importante con un importador francés”, adelantó el empresario, dando cuenta de porque el Bío Bío tiene atractivo en el viejo continente.

Otra propuesta que tiene gran expansión a nivel internacional es Nanuva de Los Ángeles. “Nos invitaron a la SIAL y vinimos a ver las tendencias que hay en el mundo, ver nuevos caminos para introducirnos. Ha habido mucho interés con el maqui de países europeos y asiáticos. Hay una tendencia mundial con los súper alimentos. La gente quie-



LOS PRODUCTOS DE LA REGIÓN son muy apetecidos en Europa.

FOTOS: PROCHILE BÍO BÍO

BALANCE DEL PRIMER SEMESTRE REVELA AUMENTO DE UN 59% RESPECTO DEL AÑO PASADO

Sector agropecuario regional registra récord en exportaciones con más de \$220 mil millones

Las empresas del Bío Bío buscan seguir expandiéndose, mirando a Europa tras participar de la importante feria SIAL de Francia donde ofrecieron sus productos con valor agregado.

re comer más sanos, saludables con beneficios a la salud”, indicó la representante, María Teresa Huerta.

Internacionalización

La misión comercial se realizó con financiamiento Fndr (Fondo Nacional de Desarrollo Regio-

nal) del Gore Bío Bío.

“Participaron en el encuentro prospectando futuros negocios, que permitirán aumentar los envíos durante los próximos meses”, destacó Mosso.

El director nacional de ProChile, Jorge O` Ryan, felicitó a la Región. “Dentro del poco es apoyar a las pequeñas y medianas empresas (...) Estuve en Bío Bío hace poco, haré tres semanas o un mes atrás, donde precisamente estamos en todas las regiones proponiendo un plan de internacionalización de las regiones para apoyar a las Pymes, a los exportadores, para reunirnos obviamente con todo el Consejo Regional Exportador y poder elaborar un plan coordinado por ProChile para vincularlos al mundo”.



PARTE DE LA DELEGACIÓN en la Feria SIAL, realizada en París, Francia.



LAS RONDAS DE NEGOCIOS se convirtieron en oportunidades para los empresarios de la Región.

OPINIONES

Twitter @DiarioConce contacto@diarioconcepcion.cl

PubliNota

IMPRESIONES SOBRE LA PROPUESTA PREVISIONAL

Ya en conocimiento de mayores detalles de la Reforma Previsional anunciada la semana pasada por el Presidente Sebastián Piñera, es importante dar a conocer los comentarios de distintos actores del sistema, y así dar espacio a distintas opiniones.

Muchos pensarían que todas las AFPs aplaudieron el anuncio presidencial, pero lo cierto es que AFP Habitat lanzó algunas críticas al proyecto, principalmente por no hacerse cargo de temas relevantes y prioritarios, como la regularidad y constancia de las cotizaciones, el aumento de la edad de pensión y una mayor tasa de cotización.

Como antecedente, señalaron que de los 60 mil pensionados entre enero y junio del 2018, sólo 12 mil cotizaron por más de 30 años, lo que se considera una cotización óptima para una pensión completa. Respecto al aumento de la tasa de cotización, distintas AFPs señalan que es valorable el aumento, pero distante al promedio OCDE cercano al 20%, y no se puede esperar otros 35 años para un nuevo ajuste.

Por su parte, el ex Ministro de Hacienda, Rodrigo Valdés, también ha estado en primera línea del debate previsional, y ha comentado varios aspectos las propuestas anunciadas, como el importante desembolso de US\$ 3.500 millones de costo anual de la reforma, donde ha tenido reparos en el financiamiento más que en el monto. En otros temas ha tenido una visión técnica para el debate, pero en ningún caso ha tenido palabras en contra de las propuestas anunciadas, como que en el corto plazo hay que preparar el camino para aumentar la edad de pensión, o que las utilidades de las AFPs sólo aumentarían pensiones en un 3%, etc.

También hay voces muy contrarias a las propuestas previsionales planteadas por el Gobierno, como las de la coordinadora NO+AFP y parlamentarios del Partido Comunista y del Frente Amplio.

Al respecto, son esperables sus reclamos si consideramos todo el esfuerzo que han desplegado por imponer un sistema de reparto, o al menos por debatirlo, pero no han tenido eco alguno, y no hay ninguna de sus ideas que fuese recogida por el gobierno actual, pero tampoco lo fueron en el anterior, en donde inclusive fueron invitados para plantear sus propuestas.

En resumen, en un tema tan complejo como el previsional, siempre existirán diferencias interesantes a discutir, desde el punto de vista técnico e ideológico, y en este caso no fue la excepción. De todos modos, independientemente a lo anterior, las propuestas de reforma son un avance importante, aunque lo relevante a futuro es el constante ajuste que debe tener el sistema previsional, y no estar debatiendo sobre el tema cada 10 años.

Mayores detalles del anuncio previsional, hoy en nuestro programa radial.

Previsión y Finanzas Personales

Hoy a las 13.30 horas en Radio Universidad de Concepción, 95.1 FM y www.radioudec.cl.

Con la conducción del periodista Eduardo Unda Varela y los especialistas Cristian Muñoz Ungerer y Eduardo Jerez Sanhueza.

* Retransmisión del programa este sábado a las 16.30 horas.



Gonzalo Pardo Hidalgo
Académico de Programas Advance
Facultad de Economía y Negocios USS

UNIVERSIDAD SAN SEBASTIÁN

CONOCER LAS CARACTERÍSTICAS DE LOS COLABORADORES ES CLAVE

METODOLOGÍA DISC AYUDA A MEJORAR EL LIDERAZGO EN LAS ORGANIZACIONES

Nos permite saber cómo nos comunicamos, ayuda a reducir la rotación de colaboradores los gastos en selección de personal. Además, favorecer la cohesión de los equipos de trabajo y la identificación con la organización.

Considerar personas no es tarea fácil, sin embargo, si previamente contamos con la información sobre el tipo de interlocutor con el que interactuamos, nos facilitará ajustar nuestro mensaje para poder transmitirlo de manera eficaz.

Debemos tener presente que no todas las personas reaccionan de la misma forma a los distintos estilos de comunicación que ejecutemos, no obstante, podemos predecir dichas diferencias con la ayuda de la metodología DISC.

William Moulton Marston fue el creador de las teorías básicas que dieron paso a la metodología DISC de análisis de comportamiento. Fue estudiante de la Universidad de Harvard, obteniendo un doctorado en Psicología. En 1928 publicó el libro llamado "Las emociones de la gente normal".

Este libro se basa en años de experimentación clínica y análisis e incluyó muchas de las características DISC todavía utilizadas: el uso de ejes, las teorías sobre el comportamiento que se unen al medio ambiente, y los patrones de comportamiento a los que se refirió como dominancia (D) (color rojo), influencia (I) (color amarillo), seguridad (S) (color verde), y cumplimiento (C) (color azul). Tres años más tarde, Marston continuó su trabajo con el DISC mediante la publicación del libro Psicología Integrativa. En él, analiza los vínculos entre la emoción, la personalidad, la motivación, el aprendizaje y recordar-conexiones que se han convertido en componentes clave de las pruebas de DISC moderno.

Características de la personalidad

A continuación, se señalan las cuatro dimensiones de la personalidad apreciables luego de aplicada la metodología:

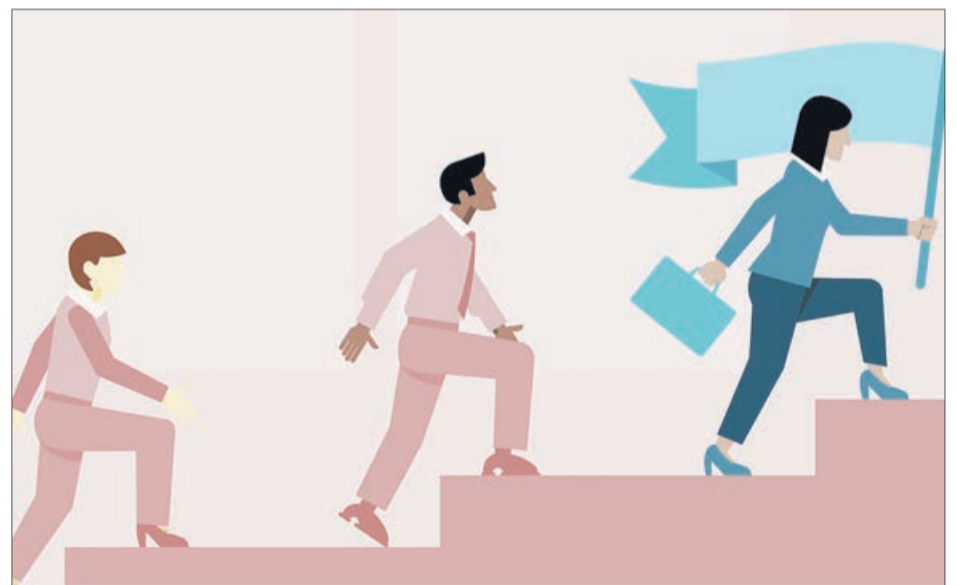

-Dominancia (D) (color rojo), son personas enérgicas y decididas, acostumbradas a tomar decisiones rápidas, aceptar retos y cuestionar el orden establecido. Orientadas a resultados, más preocupados por el "qué" a el "cómo".

-Influencia (I) (color amarillo), comunicativo, amistoso, simpáticos y optimistas. Les gusta la popularidad y el reconocimiento público. Orientadas hacia las personas.

-Seguridad (S) (color verde), estable y paciente. Sabe escuchar y trabajar bajo presión. Orientado hacia los procesos, más preocupado por el "cómo" que por el "qué".

-Cumplimiento (C) (color azul), personas precisas y analíticas. Les gusta seguir las reglas, son metódicos y analíticos. Analizan todos los detalles para obtener la mejor solución.

Es necesario precisar que las personas pueden tener una mezcla de estas cuatro conductas, pero predominando las características hacia un eje en específico.

Usos y beneficios

Esta metodología se puede aplicar en las organizaciones logrando diversos beneficios:

- Gestionar equipos de tra-

bajo. La metodología permite conocer el nivel de madurez de los equipos de trabajos permitiendo direccionar el uso de estrategias de gestión de equipos para mejorar la colaboración e impactar en la motivación de los integrantes.

-Selección de candidatos. La metodología permite definir con antelación plantillas de personalidades (perfiles) para que profesionales que postulan a las organizaciones incidan directamente en el mejor desempeño del cargo al cual postulan. Es decir, la metodología se hace cargo de un tipo de perfil u otro dependiendo de la labor a ejercer.

-Potenciar la participación de la compañía en el mercado en términos de ventas. La metodología también permite conocer a los clientes, identificando las oportunidades reflejadas en sus perfiles, permitiendo una comunicación efectiva y direccionada a sus expectativas y necesidades.

La reducción de la rotación de personal permite disminuir los gastos de selección favorece la cohesión grupal y la identificación con la organización.

Los resultados de la metodología DISC permiten determinar cómo nos comunicamos las personas a través de

nuestros comportamientos y qué necesitamos para que esa comunicación pueda ser exitosa, por lo tanto, aquellos que ejercen posiciones de liderazgo tendrán a su disposición un mapa estratégico para hablar un idioma o lenguaje común en el ámbito del comportamiento, las reacciones y las emociones con sus equipos de trabajo.

Interesarnos en identificar los valores de las personas, los equipos y las organizaciones nos permitirá reducir los conflictos, incrementar la retención del talento, mejorar la eficiencia y la productividad y entregar energía al equipo de trabajo para lograr un objetivo o meta común.

¿Dónde puedo obtener mi perfil?

Existen diversas alternativas en la web, tanto gratuitas y de pago, siendo opciones válidas para establecer comparaciones y contrastar resultados de nuestros propios perfiles. A continuación, algunos ejemplos que se pueden consultar:

https://www.coachxp.es/perfiles_DISC.php

http://prfwesite.com/Disc_innov/discBeta/discTest.html

<https://pruebasdisc.com/>

Economía & Negocios

FOTOS: CORMA

COMAD 2018 EN CONCEPCIÓN

Giras, workshops y torneos tendrá la 1ª Feria de Construcción en Madera y Sustentabilidad

El objetivo es experimentar en vivo las ventajas y beneficios de esta materia prima que también sirve para hacer edificios.



Equipo Economía y Negocios
contacto@diarioconcepcion.cl

Entre el 15 y el 17 de noviembre próximos, se darán cita en Concepción, arquitectos, ingenieros, constructoras, inmobiliarias, innovadores en la I Feria de Construcción en Madera y Sustentabilidad, organizada por CORMA y la CDT de la CChC.

La muestra exhibirá las últimas tecnologías y tendencias en construcción sustentable, y tendrá una amplia oferta de productos, seminarios, workshops, charlas y exposiciones.

“Para esta primera versión estamos haciendo un gran esfuerzo por tener una oferta atractiva, porque queremos que la muestra con el tiempo se transforme en una feria reconocida en Latinoamérica, apoyando la industrialización en la construcción en madera en Chile y la Región”, contó el presidente de Ferias de CORMA, Francisco Lozano.

La muestra contempla entre las principales novedades para los visitantes una inédita gira tecnológica donde quienes se inscriban podrán ser parte de un



tour guiado a un destacado edificio en madera y a una planta de prefabricación de elementos constructivos de madera, además de tener acceso exclusivo al evento.

Feria para nuevas redes

Más de 30 constructoras e inmobiliarias, asociaciones de ingenieros y arquitectos, y servicios públicos —de Centroamérica y Sudamérica— tendrán la oportunidad de interactuar directamente con 60 proveedores chilenos de casas prefabricadas, maquinarias y fabricantes de madera estructural, entre otros.

Todo lo anterior, en una Enexpro Forestal maderero, organizado por ProChile en el marco de la Feria COMAD que se realizará el 15 y 16 de noviembre y que considera encuentros para establecer nuevas redes de contacto, charlas y salidas a terreno.

Exposiciones

Durante todos los días en los que se lleve a cabo la feria se realizarán cuatro exposiciones

que incluyen la muestra de soluciones constructivas por parte del Centro de Innovación de la madera UC y Fundación Vivienda, los proyectos ganadores de la última edición de la Semana de la Madera, mockups del proyecto Torre Peñuelas y la instalación del corredor de madera desarrollado por alumnos de arquitectura de la Universidad Técnica Federico Santa María.

Junto con lo anterior, también serán expuestos los proyectos de la convocatoria realizada a escuelas de arquitectura del sur de Chile, sobre soluciones constructivas o proyectos a escala, hechos en madera y que muestren algún tipo de innovación en su producción o diseño.

Además de estas muestras, startups y emprendimientos nacionales de las regiones de Ñuble, Bío Bío, Maule, Los Ríos, Los

Lagos y La Araucanía podrán postular hasta el 22 de octubre para mostrar sus proyectos.

Torneo de innovación

En el marco de COMAD 2018, también se realizará el “Demo Day” de los finalistas del Torneo de Innovación para la pequeña y mediana empresa maderera, impulsado por el Programa Estratégico Mesoregional “Industria de la Madera de Alto Valor” de CORFO.

Este desafío busca visibilizar emprendimientos innovadores y potenciar alianzas entre Pymes madereras y startups innovadoras, con el fin de desarrollar nuevos productos, plataformas de capacitación o incluso mejorar procesos de operaciones o control de gestión con foco en Pymes.

Innovación y Tecnología

COMAD 2018 también contará con la participación de destacados exponentes nacionales e internacionales que expondrán las últimas innovaciones en construcción en madera.

Entre ellos se cuenta Andrew Waugh, destacado arquitecto inglés pionero en el uso del CLT (contralaminado de madera para uso estructural) en una jornada donde se mostrarán casos emblemáticos de gran construcción en madera y donde además participarán ingenieros y arquitectos nacionales y extranjeros.

Un segundo tema que se tocará en los seminarios será la productividad y sustentabilidad en la industria de la construcción, donde se podrán ver temas tan relevantes como la prefabricación, Industrias 4.0, últimas tecnologías de productividad, entre otros.

OPINIONES

Twitter @DiarioConce
contacto@diarioconcepcion.cl



Cultura&Espectáculos



Agenda de hoy

Destacado

Festival de la Primavera Foji
19 horas

La Orquesta Sinfónica Juvenil del Bío Bío, dirigida por Jaime Cofré, protagonizará el evento, organizado por Foji. Centro Cultural de Arauco. Entrada liberada.

10:00 a 20:00 horas

Feria por Día Nacional del Artesano y la Artesana. Plaza Perú. Entrada liberada.

19:30 horas

Exhibición de la película "Alda et María", dirigida por Pocos Pascoal. Ciclo Pensar Sentir y Mostrar el Cine. Alianza Francesa. Entrada liberada.

20:30 horas

Especial Foo Fighters, con el grupo Monkey Fighters. \$1.000 general. El Averno.



CELEBRACIÓN DE SU DÍA NACIONAL

Artesanos y artesanas ofrecen sus creaciones en Plaza Perú

El evento, que cuenta con apoyo del Fondart Regional, finaliza hoy.

Sandar E. Oporto
contacto@diarioconcepcion.cl

El Día Nacional del Artesano y la Artesana se conmemora cada 7 de noviembre desde 2003. Este año la celebración se inició ayer, en la IX Feria Regional de Artesanía financiada por Fondart Regional, en la Plaza Perú.

Paulina García Varela, seremi de las Culturas, destacó la importancia de este evento, pues "permite visibilizar el trabajo artístico y patrimonial de los artesanos que tenemos en la Región".

Además, la feria cambió su tradicional ubicación, en la Plaza de la Independencia, por la Plaza Perú. Sobre esto, la seremi destacó el lugar, por ser de alto flujo de personas, principalmente jóvenes. "Ur-

banísticamente, estamos ubicados junto a la Pinacoteca UdeC, que es el símbolo del arte visual", agregó.

Cecilia Guevara Mendoza, encargada del Área de artesanía de la Seremi de las Culturas, destacó de entre los más de 40 exponentes de la feria a los chupalleros de Ninhue, las quebradas de las Ulloa y a las alfareras quilchamaneras de Chillán. Además, de artesanos certificados como Esteban Sánchez de Tomé y Ana Navarro de Cañete. Explicó que "la certificación es un reconocimiento que los califica como transformadores de materia prima en ornamentación".

Una de las artesanas que participa en la feria es la tejedora Anita Pinto, quien re-

calcó la importancia del evento para quienes se dedican a este trabajo. "Para nosotros es maravilloso, estamos todo el año esperando esta oportunidad de mostrar nuestros productos al público e interactuar con artesanos de la Región", contó.

Sin embargo, el cambio de ubicación de la feria es perjudicial a juicio de Pinto, pues consideró que el nuevo lugar de la exposición podría incidir para las ventas.

"En la Plaza de la Independencia llega mucha más gente, pero espero que la difusión atraiga al público", concluyó.

OPINIONES

Twitter @DiarioConce
contacto@diarioconcepcion.cl



FOTO: ISIDORO VALENZUELA M.

MÁS DE 40 EXPOSITORES participan en la actividad, que es abierta a todo público.

GRACIAS SODA
CON PRÓFUGOS

10
NOV
23
HRS

MARINA CLUB
DISCOTHEQUE
marinadelsol.cl

SACANDO LA VUELTA
CON EL PELAJO RODRIGO
16 NOVIEMBRE

FIESTA CON JULIUS POPPER
17 NOVIEMBRE

NOCHE DE ESTRELLAS
LUIS MIGUEL
21 NOVIEMBRE

INNUENDO EN EL TEATRO

¡NUNCA ES SUFICIENTE RECORDAR LOS GRANDES ÉXITOS DE QUEEN!

17
NOV
23
HRS

TEATRO
MARINA DEL SOL
TALCAHUANO
marinadelsol.cl

NOCHE DE ESTRELLAS
LUIS MIGUEL
21 NOVIEMBRE

FIESTA FLUOR SOCIOS GRATIS
23 NOVIEMBRE

TODOS PARA ABAJO CON EL SIMBOLO
24 NOVIEMBRE

Sociales

Virginio Gómez realiza Feria de Prácticas Laborales

Con la finalidad de acercar a los alumnos del Instituto Profesional Virginio Gómez al mundo laboral, es que el departamento de Vinculación con el Medio or-

ganizó su Primera Feria de Prácticas Laborales con casi una veintena de empresas y más de cien ofertas exclusivas para alumnos de la Institución.



CAMILA DELGADO, Lorena Molina, Madeleine Sanhueza y Bárbara Vega.



GABRIELA ULLOA, Sibyla Epp y Claudio González.



JONATHAN CAMPOS, Valeria Inzunza y Jenifer Garrido.



NICOLE ARIAS, Camila Gajardo y Michelle Smith.



ALEJANDRO CASTRO, Jorge Freire y Odalís Campos.



FRANCO COPPELLI, Ángela Parra y Enzo Bertoglio.

Somos de América Latina, Música y danza en el Teatro UdeC

Un recorrido multidisciplinario con música, bailes y canto, reunió a la Orquesta Sinfónica de la Universidad de Concepción junto al Ballet Folclórico de Coronel. Una presentación que mostró las diferentes danzas folclóricas del continente y diversas obras como la Violeta y la Parra y la Pollera Colorá.



JAVIERA y Romina Peña.



FRANCIS PÉREZ y Karina Muñoz.



FRANCISCA MUÑOZ, Josefina Ortiz y Catalina Montero.



ANDREA REYES y Luis Contreras.

Deportes



CDE Inger otra vez destacó en el Nacional de Remo

Una vez más, el club sampedrino CDE Inger brilló en el Nacional de Remo que, en esta ocasión, tuvo lugar en Curauma. Con un total de 20 clubes participantes, fue segundo en adultos, mientras que en la clasificación general ocupó la cuarta posición, por pocos pun-

tos detrás de los tres grandes clubes de Valdivia, y manteniendo su liderazgo en Bío Bío. Destacaron los oros de Felipe Cárdenas (single peso ligero); de César Abaroa y Francisco Lapostol (dos sin Sub 23), y el de Abaroa con Matías Cárdenas, en el doble peso ligero.

FOTO: STRATGICA CONSULTORES



A Francia se fue la corona de 6° Triatlón de Quillón

La popular Laguna Avendaño fue el escenario que recibió a los más de 200 deportistas, que disputaron la sexta versión del Triatlón de Quillón Toughman Half Series. Triatletas de todo Chile, e invitados internacionales provenientes de Argentina, Brasil, Estados Unidos y Francia, entre otros países, disputaron un lugar en el podio en las distancias cuarto y half, esta última con el añadido especial que clasificaba al Triatlón de Nueva York 2019.

Un título que en esta ocasión quedó en manos de un europeo, con la victoria del francés Romain Babin, del equipo TYM Santiago. "Muy bueno el circuito, la laguna exquisita, el agua quieta y de buena temperatura, eso se agradece mucho. En bicicleta también tuvimos un recorrido limpio, muy bueno, se levantó un poco de viento, pero el paisaje hacía olvidar un poco el dolor de piernas. Y en el trote fue lindo sentir el apoyo de la gente de Quillón, para mí y para todos los que participamos", relató el galo, quien fue dominador absoluto de la competencia, registrando un tiempo de cuatro horas, 17 minutos y 31 segundos.

Lo propio manifestó la ganadora del cuarto femenino, Roxana Kelly, perteneciente a las filas de la Universidad Católica. "Fue una buena competencia, preciosa. Primera vez que vengo a Quillón y me encantó, es hermoso y la voy a recomendar a otros compañeros. Fue intensa la carrera, pero pude sacar ventaja en bicicleta, lo que me ayudó a quedarme con la victoria", sentenció.

Mejores entre los más grandes

A Romain Babin le siguió Moisés Torres (Fullrunners) y Francisco Pinto, de las filas de Spartakus Arica.

Calidad local

Una gran cantidad de personas se apostó en la ruta de los atletas para brindarles su apoyo, en un recorrido que partió en el balneario municipal y se extendió hasta camino a Cerro Negro.

El aliento se multiplicó cuando fue el turno de la veintena de representantes de la Escuela de Triatlón de Quillón, que tuvo en carrera a pequeños con meses de instrucción y a otros más avezados como Felipe Barriga, quien logró la quinta posición en cuarto masculino, y Jamilton Figueroa, que remató noveno. "La carrera estuvo muy dura, el nado durísimo, a pesar de que el agua estaba calma. Me recuperé en bicicleta, que es mi fuerte, pude remontar y terminé segundo. Pero en el trote morí y al final hice lo mejor que pude", señaló Barriga.

El podio masculino en cuarto de ruta fue liderado por Marcelo Troncoso de Tri Power Maule, seguido de Sebastián Molina (Ymca) y Tomás González (Fullrunners).

En damas, Roxana Kelly de Triatlón UC fue oro, escoltada por Claudia Avendaño (Team La Perla) y Lorena Romero (Temuco).

FRANCISCA ROCHA, MONARCA SUDAMERICANA DE BÁSQUETBOL SUB 15

"Este es otro paso en nuestra meta de jugar un Mundial"

La pivot coronelina jugó todos los partidos con la "Rojita" en Aysén y sumó su segunda corona seguida, luego de ser parte del equipo que campeonó el 2017 en Colombia.

FOTO: FEBACHILE



Samuel Esparza Muñoz
samuel.esparza@diarioconcepcion.cl

Cerca de 2.500 personas que abarrotaron el Polideportivo 21 de abril de Puerto Aysén, fueron testigos *in situ* de la gran victoria de Chile sobre Ecuador, en la final del XXV Campeonato Sudamericano de Básquetbol Femenino Sub 15 que culminó este fin de semana. Un triunfo histórico que le significó a la "Rojita" coronarse por segundo año consecutivo, luego que en 2017 levantaran el trofeo en calidad de invicta en la categoría Sub 14, en Colombia.

Momentos de gloria para la disciplina chilena y con una deportista de la Región como protagonista. Se trata de Francisca Rocha, jugadora perteneciente al Club AJC de Coronel, que fue importante pieza en el título conseguido en la Patagonia que clasificó a nuestro país para el Premundial Fiba Américas 2019 de la categoría Sub 16.

La pivot de 1,85 metros sumó minutos en todos los encuentros de la campaña nacional, partiendo como titular en el debut ante Argentina (50-60), y entrando desde la banca en las victorias sobre Uruguay (73-56), Colombia (60-57), Brasil (60-55) y Ecuador (61-43) en

El Premundial: un complejo desafío

El Premundial Fiba Américas 2019 reunirá a 10 países de la Consubasquet y dará cuatro cupos para el Mundial 2020.

la definición por el oro.

No quieren parar

Mérito mayor para la jugadora es el hecho de que también fue parte del plantel que el año pasado conquistó la corona en canchas colombianas, es decir ha sido parte de todo el exitoso proceso encabezado por el entrenador costarricense Warren Espinoza.

"Puedo decir con seguridad que junto a la mayoría del equipo somos bicampeonas, porque este es mi segundo año. Tengo mucha alegría, es difícil describir lo que significa salir dos veces campeona y más aun esta vez que fue en casa, con un apoyo inmenso de la gente", manifestó la deportista todavía desde Aysén, donde ayer tuvo una intensa agenda junto al equipo, que incluyó visitas a colegios y el recono-

cimiento de autoridades locales.

"Todos querían ganarnos -continué-, éramos el equipo a vencer, porque habíamos salido campeonas el 2017. Pero teníamos mucho trabajo acumulado en el cuerpo y eso hizo que siempre mantuviéramos la fe de salir campeonas o, al menos, clasificar al Premundial".

En ese aspecto, Francisca resaltó el factor que fue tener a casi 3 mil personas apoyándolas en la galería. "Fue importantísimo, el gimnasio siempre estaba lleno y sirvió para sacarse los nervios y tener fuerza en los instantes difíciles", sostuvo.

En todo caso, entre tanto aplauso y felicitaciones, la coronelina aseguró que como equipo no se pierden en los objetivos mayores que les quitan el sueño. "Este es solo un paso más para conseguir nuestra meta de ir al Mundial de 2020, esa es la gran ilusión que tenemos como grupo. Ya lo hemos hablado, queríamos el Premundial, lo conseguimos y ahora nos sentimos capaces de ir al Mundial; si trabajamos tan duro como hasta ahora, podemos", concluyó.

OPINIONES

Twitter @DiarioConcepcion
contacto@diarioconcepcion.cl

Deportes

Ricardo Cárcamo Ulloa
ricardo.carcamo@diarioconcepcion.cl

Tiempo pasó para que la Asociación Bío Bío volviera a estar en un nacional de básquetbol federado. Y en su regreso, mostró un alto nivel, pues su representativo Sub 17 se quedó con el segundo lugar en la cita, que se llevó a cabo en Punta Arenas.

El torneo tuvo ocho equipos, en formato todos contra todos. Bío Bío ganó cinco (Antofagasta, San Felipe, Santiago, Valdivia y Punta Arenas) y perdió dos (Valparaíso y Puerto Varas). Terminó igualado con Puerto Varas y Antofagasta, y la diferencia de puntos decidió las ubicaciones finales.

Jaime Urrutia, técnico del equipo local junto a Maximiliano Brandau, valoró esta participación. "No es menor, pues hace bastante tiempo que no iba un equipo de nuestra Región. El último fue el Deportivo Alemán hace como cinco años, pero uno de la Asociación Bío Bío, en condiciones regulares, no concurría hace más de diez años. En la primera etapa nos eliminamos con San Fernando y Talca, y para este Nacional había un tema logístico importante: cada papá tenía que asumir el costo del traslado de su hijo. Estando allá, lo daba todo el organizador".

Al respecto, agregó que "el torneo fue de muy buen nivel, la gente del sur siempre te atiende bien, y a excepción de los IND, es el mejor nacional al que he ido. Se jugó todos contra todos, lo que es buenísimo para que tomen más ritmo, con dos partidos diarios, y así juegan todos".

La nómina de la Asociación la integraron Gabriel Vega -elegido para el quinteto ideal del certamen-, Joaquín Coloma, Sebastián Durán, Javier Domínguez, Rafael Chaparro, Gabriel Beltrán, Nicolás Lagos, Francisco Alarcón, Alonso González, Diego Velásquez, Jorge Castillo y Nicolás Ventura.

ASOCIACIÓN BÍO BÍO EN NACIONAL FEDERADO SUB 17 EN PUNTA ARENAS

Volvió a lo grande y luchando por quedarse con el título

Tras una década de ausencia, quinteto local terminó segundo solo por diferencia de puntos. Su técnico Jaime Urrutia analizó el rendimiento y la proyección.

5 triunfos

en siete partidos jugados tuvo la Asociación Bío Bío en el campeonato.

Las competencias escolares han subido su nivel, pues muchos chicos también juegan en clubes, hay fácilmente 12 en la zona. Eso hace que vayan teniendo más capacidad y experiencia para resolver. Además, hay una camada de mucha riqueza técnico-táctica, y de este plantel hay ocho que siguen en la categoría. Lo otro, es que no fuimos con lo mejor, pues hay cuatro jugadores que son de la Asociación Talcahuano que incluso tienen experiencia en selecciones. Todo ese grupo se unirá para los Juegos de la Araucanía, donde tenemos altas expectativas".

Exigencia y experiencia

Urrutia también destacó el nivel competitivo. "Todos fueron partidos muy apretados. En nuestro caso, perder con Valparaíso significó, a la postre, que no pudiéramos ser campeones. No hubo ningún invicto, y los que le ganaban a uno, al día siguiente o en la tarde perdían. La carga era alta, entonces si te tocaba un partido muy exigente, al siguiente eso te pasaba la cuenta. Nuestro último duelo fue con San Felipe, que no se jugaba nada, y nos hizo un gran encuentro. Ahí nos pasó un poco la cuenta el nerviosismo, pues de perder caíamos al quinto lugar. Sobre el final lo ganamos, con un triple cuando quedaban cuatro segundos (64-63)".

El técnico, igualmente, valoró este campeonato de cara al futuro. "Hace poco, en una reunión que tuvimos, destaqué lo pujante que está el básquetbol en la Región.

OPINIONES

Twitter @DiarioConcepcion
contacto@diarioconcepcion.cl

CLASIFICADOS

JUDICIALES Y LEGALES

Por robo cheques N° 1000 al 1099, Cta Cte N° 35464081 del Banco Corpbanca Itau, Cheques N°1987861 al 1987895 Cta Cte N° 0213034882 del Banco Itau, Cheques N°7331840 al 7331889 Cta Cte N° 02254162004 Banco de Chile, Cheques N° 806 al 905 Cta Cte N° 65247542 Banco Santander, Cheques N° 71 al 105 Cta Cte N° 65596610 del Banco Santander, quedan nulos por aviso correspondiente.



FOTO: ASOCIACIÓN BÍO BÍO

Al fin le Achanté \$2.000.000
Lotería

ESTE MIÉRCOLES 07 NOVIEMBRE 2018
SORTEO N°217

\$1.970 MILLONES

Total estimado a repartir entre todos los categorías y juegos adicionales Al fin le Achanté. Incluye opciones promocionales.

PRÓXIMO SORTEO
SORTEO N° 2.370
DOMINGO 11 NOVIEMBRE DE 2018
\$2.086 millones

BOLETO Lotería
El primer juego de azar de Chile

Los resultados oficiales son los que Lotería entrega a sus Agentes a través de los terminales de juegos instalados en las Agencias Oficiales. El derecho a cobrar los premios caduca a los 60 días desde la fecha del sorteo.

Universidad de Concepción
Corporación Cultural

CREAR Y FORMAR EN LIBERTAD

18/19
TEMPORADA 2018-19

CONCIERTO SINFÓNICO 9

ORQUESTA SINFÓNICA UNIVERSIDAD DE CONCEPCIÓN

Camilo Roca
"Delfines y faraones", para xilófono y orquesta

Béla Bartók
Suite "El Mandarin Maravilloso"

Leonard Bernstein
Danzas sinfónicas de "West Side Story"

Xilófono
Pablo Espinoza (Chile)
GANADOR DE OCTAVO CONCURSO JÓVENES TALENTOS

Director
Paolo Bortolameolli (Chile)

10 SÁBADO
DE NOVIEMBRE
19:00 HORAS
TEATRO UNIVERSIDAD DE CONCEPCIÓN

Búscanos en como corcudec

Compra tus entradas online en:
www.corcudec.cl
y en boleterías del teatro UdeC

Diario Concepción

Entretención & Servicios

Santoral: Leonardo

EL TIEMPO

HOY **9/22**

MIÉRCOLES 10/20 JUEVES 9/18 VIERNES 10/16

LOS ÁNGELES 7/21

RANCAGUA 9/30

TALCA 6/26

SANTIAGO 10/32

CHILLÁN 7/24

ANGOL 5/23

TEMUCO 2/22

P. MONTT 2/19

RADIACIÓN UV

RIESGO	TIME*	ÍNDICE
EXTREMO	10	11 o más
MUY ALTO	25	8 A 10
ALTO	30	6 A 7
MODERADO	45	3 A 5
BAJO	60 o más	0 A 2

*Tiempo máximo recomendado de exposición (minutos).

PUZZLE



		POLO ACUATICO		CREARE		ALMIAR		DISTINTA TIO DEL NORTE				LENGUA SEMITICA AZOE
		FECHARA										TRAS "GE" AES
		EQUIPO INGLES REGIO								CASI BAUL PAPAGAYOS		
								ENVOLVER AFEMINADO				
PROFESARA		ARGALLERA	PERMANECE	LETRA DOBLE 2000		TOCAS EN CAOS SR. HUASO						
												LA MUDA BEATA
TEMBLOR						AU INVOCARA				3.1416 TULIO		
UBRE				ARTICULO ESTIMULO		MANGO APARECEN						
ACAROS										DOLENCIA		
MEDICO EXILIO MASIVO			NADA SERENAR S/VOCAL		DUENA TOMO EN CAOS							C F
								FIN DE FOTO				A D O L F H I T L A D E R A L A T A C A N T E O M A O N E R A S C E N D E N C I A V E E O A T O A R I A G R A N D E A E R G B U C A N E R O E N E O N A R S A L D R U T I A A O P I O I G R I A L M D U E R R A M U N
AZUFRE		LATINO MES HEBREO										
CORTEZA DE ENCINA				DOS DE LAS CINCO		ACTINIO VOCAL						

SUDOKUS

FÁCIL

		7		6	3		5	
3				2	9		1	7
			4	7		6		
				9	7			
6	2						3	5
1	8		6	3	5			4
6		1	3	8	2	5		
3				5				1
	5		9		6			

DIFÍCIL

2			4	6				
					5		1	9
	5				3		4	2
	7	4				3	9	
9		3					7	
1			6			7		4
7			2					
	3		9					

TELÉFONOS

Ambulancias:	131	Inf. Toxicológica:	2- 635 3800
Bomberos:	132	V. Intrafamiliar:	800 220040
Carabineros:	133	Delitos Sexuales:	565 74 25
Investigaciones:	134	Defensa Civil:	697 16 70
Fono Drogas:	135	Fono VTR:	600 800 9000
Inf. Carabineros:	139	Fono Essbío:	600 33 11000
Fono Familia:	149	Fono CGE:	600 -777 7777

FARMACIAS DE TURNO

CONCEPCIÓN

Salcobrand
• San Martín 661

SAN PEDRO

Salcobrand
• Michimalonco 1300

CHIGUAYANTE

Ahumada
• Santa Elena N° 389

TALCAHUANO

Salcobrand
• Autopista 7001





CAMPO DEPORTIVO
CAMPANIL UDEC
DONDE ENTRENAN LOS PROFESIONALES Y JUEGAS TU
ARRIENDO DE CANCHAS



9 CANCHAS DE PASTO SINTETICO



4 BAÑOS Y CAMARINES



ILUMINACIÓN



CASILLEROS Y CUSTODIA



TIENDA Y CAFETERIA



SEGURIDAD AL INGRESO



ESTACIONAMIENTOS



COMPLEMENTOS Y ACCESORIOS

cdcampaniludec.cl |
 CAMINO A PENCO KM 1400-CONCEPCIÓN |
 +569 40277963 |
 9- 40277963 |
 PAGA CON : WEBPAY - TRANSFERENCIA - EFECTIVO