

Teatro Biobío recibe aplaudida y enigmática obra internacional

Anotándose un hito más dentro de lo que lleva de funcionamiento, el Teatro Biobío recibe hoy la aplaudida obra internacional "Nassim", montaje autobiográfico del iraní Nassim Soleimanpour.

CULTURA&ESPECTÁCULOS PÁG. 12



Javiera Román se convierte en la primera mujer en ganar un título en el rally criollo

DEPORTES PÁG. 15



Diario Concepción

Martes 23 de octubre de 2018, Región del Bío Bío, N°3789, año XI

7 804635 520000 | \$200

HISTÓRICO HITO PARADIPLOMÁTICO ENTRE LA REGIÓN Y LA PROVINCIA DE HUBEI NO TENDRÁ CONTINUIDAD

Bío Bío no participará del Chile Week 2018 en China

Intendente Ulloa dice que internacionalización seguirá mirando a países como Vietnam y Marruecos.

Ayer fue el lanzamiento de Chile Week China 2018 y, definitivamente, la Región del Bío Bío no tendrá participación. El año pasado, en el marco de esta actividad internacional, se efectuó el denominado Bío

Bío Week China con la presencia de empresarios regionales, autoridades del mundo académico y de gobierno. Desde ProChile se detalló que para esta nueva versión participarán las marcas sectoriales:

Wines of Chile, Fruits from Chile, Chile Pork, Avocado from Chile, Chile Olive Oil, junto a 15 empresas asociadas, donde se realizarán reuniones de negocios y actividades de promoción como degustaciones.

Por ende, la Región no tendrá presencia directa y protagónica como ocurrió el año pasado. ¿Por qué no será igual? Políticos y empresarios insistieron en que se debía mantener una política seria hacia el exte-

rior, ya que China esperaría nuevamente gestos, pero el Gobierno Regional, encabezado por el intendente Jorge Ulloa, no lo vio así.

ECONOMÍA&NEGOCIOS PÁG. 9

FOTO: RAPHAEL SIERRA P.



UdeC sacó chapa de candidato y hoy va por su quinto triunfo

DEPORTES PÁG. 14

FOTO: ISIDORO VALENZUELA M.



Apoderados de Colegio Almondale se movilizan por recursos para segunda etapa

En paralelo a la marcha llevada a cabo este lunes, autoridades del establecimiento se reunieron en la capital con representantes del Mineduc.

CIUDAD PÁG. 5

800

alumnos alberga el Colegio Almondale de Valle Noble, en el acceso a Concepción.

22/11

vence el plazo de la gerencia para informar la fórmula que solventará su continuidad.

EDITORIAL: PROMISORIO AUMENTO DE LA PARTICIPACIÓN ELECTORAL DE LOS JÓVENES

Opinión

Verba volant scripta manent



César Jara @jaracid Trenes nuevos y mayores frecuencias, una necesidad para miles que viajamos a diario entre Concepción y Laja. En un recorrido que nace de la necesidad de transporte en esta zona.



Cecilia Barra Bouniot: El concierto de Roberto Carlos fue un espectáculo maravilloso, con el maestro cantando como en sus mejores tiempos. Muy empático y cariñoso con su público, se vio feliz de haber vivido esta experiencia.



"Todas las demagogias son corruptas. Es jugar con fuego. Lo que sucede en Brasil es similar a lo de Venezuela, que hizo subir a Chávez que era militar. Iba a poner orden, terminar con la corruptela, trabajar por los más vulnerables. Y ya vimos que pasó". **Jaime Bellolio, diputado.**

ENFOQUE

La Unión Europea (UE) es un proyecto político que hasta hace no mucho podría ser considerado exitoso, muy exitoso, y cómo no si un 7% de la población mundial produce un 25% de la riqueza del globo.

Surgida tras la Segunda Guerra, primero como una confederación de países del carbón y el acero, luego como la Comunidad Económica Europea, hasta llegar a la actual Unión, se fue ampliando de sus 6 miembros originales hasta los presentes 28 Estados.

En consecuencia, la idea de una unión comercial y política fue cuajando de a poco y en distintas etapas, y entre sus logros más importantes se encuentra el fin de las fronteras internas - lo que permitió el libre tránsito de personas y mercancías - y la creación de una moneda común: el Euro, entre otros importantes avances.

Sin embargo, actualmente, los vientos parecen estar cambiando. Hoy la Unión Europea se ve amenazada por una serie de problemas, tanto internos como externos: el terrorismo islamista, el auge de los

Unión Europea, divorcio inminente

ROGER SEPÚLVEDA CARRASCO
Rector Universidad Santo Tomás
Concepción - Los Ángeles



nacionalismos locales, los problemas de inmigración ilegal y la consecuente crisis de refugiados provenientes principalmente desde el Norte de África, el ascenso de la ultraderecha en distintos países, así como la intención del Reino Unido de abandonar la UE (el conocido "Brexit"), son algunos de los principales desafíos que al día de hoy debe enfrentar con urgencia.

En la actualidad el problema más inminente parece ser la salida del Reino Unido de la Unión y el divorcio entre ambos no está nada siendo fácil, pues aún no consi-

guen resolver los flecos de dicha separación: qué pasará con la frontera entre la República Irlanda e Irlanda del Norte, o bien con los ciudadanos europeos que viven en Reino Unido y viceversa, son cuestiones fundamentales aún por ver como se resuelven en la práctica.

El problema es que se acaba el tiempo para negociar y el peor escenario - como si de una familia se tratara - es un divorcio sin acuerdo alguno. Justamente, esta semana se acaban de reunir para tratar el primer asunto sin poder conseguir ningún avance concreto.

Los críticos argumentan que la UE se ha transformado en un monstruo hiper burocratizado que se ha olvidado de la gente a la que está destinada a servir, que todo lo importante pasa por Bruselas, y que los Estados han perdido su autonomía y capacidad para decidir en asuntos fundamentales.

Para Chile la UE es mucho más que solo un compañero de negocios. La Unión Europea siempre ha sido un referente importante para nosotros, no sólo como ejemplo progreso económico y de integración, sino como referente en cuestiones de defensa de la libertad, la democracia y el desarrollo sostenible, por ejemplo. Todo ello, después de siglos de enfrentamientos y múltiples guerras. La lección parece aprendida: mejor juntos que separados.

Es de esperar que en este mundo en bloques y globalizado, la UE sepa resolver sus problemas y diferencias, para seguir siendo lo que es y lo que debe ser: un importante socio comercial que aporta cultura, conocimiento e innovación en un marco de respeto, tolerancia y pluralismo.

CARTAS

Pensiones de invalidez

Señor Director:

Denuncias por obstaculización en tramitación de pensión de invalidez han aparecido en contra de algunas AFPs, lo que inclusive llevo a crear una comisión investigadora en la Cámara de Diputados.

Es importante aclarar que las AFPs, por normativa legal, son las que inician el trámite de pensión de invalidez, pero es una comisión médica independiente quien evalúa al afiliado, pudiendo éste apelar y volver a iniciar el trámite en caso de no ser declarado inválido.

También se debe mencionar que las aseguradoras que ganaron licitación del SIS -quienes finalmente aportan el dinero a las cuentas de afiliados declarados inválidos-, no coinciden ni tiene relación con las aseguradoras controladoras de algunas AFPs.

El seguro de invalidez y sobrevivencia es un gran beneficio del sistema previsional, y por lo mismo hay que cuidarlo -para no disparar la prima del seguro-, pues es común que muchos afiliados busquen dichas pensiones sin presentar los grados de invalidez suficientes para obtenerlas.

Eduardo Jerez Sanhueza

Sueldos de profesores

Señor Director:

Hoy voy a escribir sobre un asunto muy importante para mí, mi madre y mis abuelos. El tema es el bajo sueldo de los profesores y profesoras, ingreso que en su jubilación queda aún más bajo dejando solamente lo justo y con suerte para cosas muy básicas. Lo triste es que por ello la gente mayor no puede ni siquiera comprar sus medicamentos, que están tan caros, o pagar las cuentas de la casa, y por eso hay un nivel muy alto de pobreza.

Bolsonaro y la política chilena

El triunfo en primera vuelta de Jair Bolsonaro ha mostrado datos muy reveladores en el ámbito nacional. Por de pronto, han arreado las columnas de analistas e intelectuales del denominado mundo progresista, anunciando el apocalipsis que se viene en Brasil. El mundo político izquierdista ha rasgado vestiduras y lejos de hacer un análisis serio y honesto de las causas que posibilitan que Bolsonaro esté a las puertas del éxito final, sólo ha desatado su impotencia en lo que mejor sabe hacer, descalificar. Hay 50 millones de fachos pobres en Brasil y pareciera una epidemia porque se ha incrementado.

La superioridad moral que ha impuesto la dictadura de la corrección política dominada por el progresismo, sufrió un revés mayor cuando Lula Da Silva, el carismático expresidente brasilero, fue condenado a 12 años de prisión. El gesto solidario con el caído siempre será un acto humanitario, a pesar que sea por un delito y es algo incuestionable, pero no lo es la actitud de la izquierda chilena, que va del simple desatino en sus declaraciones hasta la obscenidad de impugnar un fallo de la Justicia de Brasil. El drama para los países hermanos es que esta vez la izquierda, aparte de no brindar bienestar a las personas, se llevó la riqueza del país para la casa.

El único lugar donde ha tenido éxito es en Chile y por dos razones básicas, la primera es porque tuvieron que abandonar su propia ideología y la segunda es que gobernaron con todo el espectro político. Y cuando la contumacia se apoderó nuevamente de sus dirigentes, intentaron su propia receta -Nueva Mayoría- y el resultado no podía ser otro que el fracaso.

¿Y la derecha? ¿Cuál ha sido su actitud respecto de Bolsonaro? Errática y ambigua. Hay una "de-



Salvador Lanas Hidalgo
Director académico de Escuela de Liderazgo
Universidad San Sebastián

Si el Gobierno quiere dejar la pobreza atrás, tiene que mejorar los sueldos de los profesores y bajar el de los diputados y senadores, ya que fueron los profesores quienes le enseñaron todo lo que saben a los diputados, senadores, doctores y arquitectos, además de todas las demás carreras.

Catalina Araneda Sepúlveda
Alumna del 6°B de The Wessex School

Familia y natalidad

Señor Director:

El reciente anuncio presidencial

que busca generar incentivos a la natalidad en las familias que decidan tener un nuevo hijo es una señal que va en el camino correcto para enfrentar un problema de ecología humana con claras implicancias económicas y sociales. El problema del envejecimiento de la población chilena en la actualidad es sólo un pálido reflejo de lo que nos tocará enfrentar en el futuro mediato como una verdadera amenaza a la sustentabilidad de las políticas sociales.

Una propuesta para revertir esta disarmonía demográfica, consecuencia en gran parte de una políti-

Otra mirada

rechita" que, preocupada de agradar al progresismo, salió rápidamente a replicar sus dichos, ¡no sea cosa que nos digan "fachos" y nos tilden de retrógrados! Es sorprendente cómo la derecha histórica se ha quedado sin una matriz de pensamiento que posibilite articular un relato que atraviese todo el sector y pueda exhibir una postura clara y traducida en hechos. Y por lo mismo, resurge una y otra vez esa suerte de canibalismo en donde se destrazan por un poco de poder, sin prudencia alguna. ¿Que me convence su postura económica (de Bolsonaro), pero nada más; que en Chile no sería de mi partido; que yo no lo hubiera visitado; que en Chile es un Oximoron...!

¿Y dónde está la reflexión de las similitudes y diferencias con el país hermano de Brasil? ¿Es que tenemos todo resuelto? ¿Las personas en Chile viven seguras y sin delincuencia? ¿El drama de tanto niño en el país está solucionado? ¿Los ancianos viven dignamente? ¿Los jóvenes tienen empleos y un horizonte auspicioso? ¿Ha disminuido la inequidad y la injusticia social en Chile?

La ciudadanía madrugadora y trabajadora tiene muy claro a lo que aspira y sabe que tenemos el desafío mayor como país, de progresar, sin exclusiones. Si la clase política no tiene claridad intelectual y grandeza de espíritu para entender que es un imperativo ético enfrentar el futuro de manera colaborativa, la misma ciudadanía legítimamente pondrá sus ojos y esperanzas en quien se lo pueda brindar realmente.

ca de planificación familiar restrictiva durante los últimos 50 años, pasa necesariamente por fortalecer a las familias y que estas alcancen sus expectativas de natalidad, superando un enfoque de trato indiferenciado de paridad alcanzada, por parte del Estado y de la sociedad civil.

Es por tanto necesario rescatar el rol solidario y subsidiario del Estado hacia la familia - sujeto de desarrollo y capital social - para que más familias sean más familia, generando los apoyos para fortalecer sus vínculos, permitiendo efectivamente que el discernimiento sobre

la natalidad no esté condicionado de manera tan negativa por mayores gastos en vivienda, educación, alimentación, conciliación trabajo-familia, etc. que se traducen lamentablemente en la práctica, en una nivelación hacia abajo en el número de hijos.

Sin embargo, las medidas de carácter económico que imaginemos no serán probablemente efectivas si no se promueve y asume libremente un cambio cultural, social y personal asociado a una mirada de esperanza en el futuro, muchas veces incubada en el seno de la experiencia de vida de familias estables, sanas y numerosas.

Quizás por lo mismo no sólo haya que apostar al futuro, como es el énfasis de la medida anunciada por el gobierno, sino que sea necesario otorgar derechos especiales a las familias numerosas en el presente, testimonio en los hechos de vivir una alta dosis de coraje, responsabilidad parental, trabajo y renuncia, de manera de re-dignificar su significado cultural, hoy desvalorizado, en una sociedad envejecida e individualista. Para ello una nueva política familiar es necesaria.

Dr. Cristián Vargas M.
Sub Director Médico
MELISA Institute

Uniones con I Frente Amplio

Señor Director:

¿Qué beneficio le podría traer al PC y al PS unirse con el Frente Amplio? La juventud y la renovación la ganaron con la nueva alianza, la obstrucción y las peleas con el Gobierno se las bancan ellos y la falta de ideas, ambos bloques están carentes de ella.

José Tomás Correa

Las palabras vuelan, lo escrito permanece

EDITORIAL

Promisorio aumento de la participación electoral de los jóvenes

La democracia bien entendida significa la mayor participación posible de los integrantes de la sociedad en la toma de decisiones relativas al destino común, a los objetivos colectivos del país, se mejora con la diversidad, con la inclusión. Pero, además por la calidad de los que participan, su vocación ciudadana y nivel intelectual, su grado de compromiso y responsabilidad.

En ese ámbito, así como el aumento de la participación de las mujeres en la política beneficia a la sociedad en su conjunto, la presencia de jóvenes en puestos de toma de decisiones beneficia a todos los ciudadanos y no solo a ellos mismos.

La situación tiene mucho espacio para mejorar. En efecto, la Unión Interparlamentaria (UIP) informa que las personas entre 20 y 44 años representan el 57% de la población mundial en edad de votar. Sin embargo, solo el 26% de los parlamentarios que resultan electos se encuentran en ese rango etario.

A mayor detalle, la organización informa que los jóvenes menores de 30 años representan el 1,9% de los parlamentarios en todo el mundo de y más del 80% de las cámaras no tienen diputados menores de 30 años.

En 2016, los miembros de la UIP respaldaron el documento "Rejuvenecer la democracia, dando voz a la juventud", basado en los principios promovidos por los jóvenes parlamentarios de la UIP: "No hay decisiones sin nosotros", que explica cómo los parlamentos y los parlamentarios podrían ayudar a rejuvenecer la democracia y dar a los jóvenes del mundo una voz en la toma de decisiones políticas.

Al hacer un análisis crítico de las cifras de los votantes en la recién pasada elección presidencial chilena, se observó que los partidos políticos lograron movilizar al 61% de su militancia para que fuera a sufragar



La votación de jóvenes entre 18 a 29 años mostró, en conjunto, un 71% de incremento, un indicador saludable, los partidos políticos tienen por delante el desafío de responder a la esperanza de los jóvenes de participar positivamente en la administración del Estado.

en los pasados comicios. Por su parte, en la reciente radiografía del Servicio Electoral, emerge con claridad el incremento de la participación de jóvenes en ese acto electoral, al compararla con aquella del año 2013, al revisar su votación de segunda vuelta.

Las cifras son bastante evidentes, así, en el tramo de 18-19 años aumentó la participación de 103.525 a 178.722, es decir, un alza de 72%. Del grupo de 20-24 años subió de 288.777 a 475.845, sumando 64% de mayor votación; mientras que en el rango de 25-29 años, de 309.790 a 547.126, se registró un incremento de un 76%. En conjunto, esas cifras se traducen en que la votación de jóvenes entre 18 a 29 años mostró, en conjunto, un 71% de incremento.

Es un indicador extraordinariamente saludable, los partidos políticos tienen por delante el desafío de responder a la esperanza de los jóvenes de participar positivamente en la administración del Estado, del mismo modo, comprender que se trata de un electorado diferente que se mueve por las emociones y no solamente por la racionalidad, por lo que resulta importante impulsar liderazgos que expresen optimismo, renovación y autenticidad y, sobre todo, que sean capaces de motivar a las personas jóvenes con causas específicas, más que con grandes proyectos grupales, convocando a la búsqueda de soluciones concretas.

En este sentido, resulta interesante considerar los resultados de la Encuesta Millennial realizada por Deloitte en 2017. Según esta, solo el 33% de las y los jóvenes de esta generación apoyan a líderes que toman posiciones controversiales, que dividen a la sociedad o que claman por una transformación radical. Hay, para la política chilena, un posible y necesario nuevo aire.

OPINIONES

Twitter @DiarioConce
contacto@diarioconcepcion.cl

DOS DE SIETE



EN EL TINTERO

El más prehistórico amigo del hombre

No exactamente los mismos perros que nos acompañan ahora, pero de idéntica familia, eran los que acompañaron, hace aproximadamente 9.000 años, a las primeras poblaciones neolíticas de Oriente Próximo migrando a Europa con sus escasos bártulos, sus plantas y animales domésticos. Se sabe ahora que eran los únicos animales domesticados que existían tanto en Europa

de una época que abarcaba desde el Paleolítico Superior hasta la Edad del Bronce.

Los resultados mostraron de modo inequívoco que los canes europeos anteriores al neolítico presentaban haplogrupos mitocondriales diferentes a los perros postneolíticos, un indicador que permite seguir su diseminación. Del mismo modo, los investigadores concluyeron que el linaje de los canes europeos era muy diverso,

incluso antes de que los perros fósiles llegaran a hacer su aporte.

Como cualquier poseedor de perros podría intuir, estos nobles acompañantes formaban parte importante de la asociación entre los granjeros y la agricultura durante las etapas más tempranas de la agricultura y que fueron introducidos en Europa junto con otros animales de granja. En pocas palabras en esto del linaje los canes tienen su historia, es obvio que no les falta perronalidad.

Esos entusiastas cuadrúpedos viajaron con sus dueños hasta el Viejo Continente y, posteriormente, se mezclaron con las razas locales, conducta que siguen practicando con renovados bríos.

Para llegar a estas conclusiones los científicos analizaron el linaje mitocondrial único que diferenciaba los perros procedentes de Oriente Próximo con las secuencias de ADN de 99 cánidos procedentes de Europa y de Oriente Próximo



PROCOPIO

Diario Concepción

Fundado el 20 de mayo de 2008 en la provincia de Concepción
Director: Mariano Campos Ramírez
Editor General: Francisco Bañados Placencia
Gerente General y Representante Legal: Claudio Suárez Eriz

Dirección: Cochrane 1102, Concepción
Teléfonos: (41) 2232200, (41) 2232236
Correo: contacto@diarioconcepcion.cl **web:** www.diarioconcepcion.cl
Twitter: DiarioConce **Oficina Comercial:** (41) 2232200

Oficina Comercial en Santiago: (2) 23350076
Suscripciones: 600 8372372 opción 2
Declaración de intereses en www.grupocopesa.cl/declaracion
 Copesa Impresores S.A., la que sólo actúa como tal.

Política



Interna de RN: Rechazan lista de Gabriel Torres, pero...

Se sabe que la elección interna de RN estará disputada y, aunque las campañas aún no entran en terreno derecho, ayer se escribió un nuevo capítulo de la historia luego que se conociera el informe de candidaturas aceptadas y rechazadas. Entre las últimas se encuentra la que encabeza el ex core, Gabriel Torres. ¿La razón? Dos de los integrantes, Yanina Contreras y Anselmo Peña (en la foto), no estarían con las cuotas al día.

Consultado otro candidato de la lista, el

concejal de Concepción, Héctor Muñoz, reconoció que ambos militantes estaban con deuda, sin embargo, el pago para ponerse al día fue efectuado al mismo miércoles 17 de octubre horas antes que se cumpliera el plazo para la inscripción de candidaturas. Por lo anterior, pese a la publicación, la lista estaría en condiciones de competir, sostuvo Muñoz.

Cabe precisar, que en el informe conocido ayer se explica y advierte que el pago de cuotas aún estaba en proceso de revisión.

FRASE



“La receta que están aplicando los gobiernos, es una receta equivocada”.

Héctor Sánchez, director del Instituto de Salud Pública de la Unab.

Ángel Rogel Álvarez
angel.rogel@diarioconcepcion.cl

Aunque la percepción de la ciudadanía del Gran Concepción, respecto a las políticas públicas en torno a Salud, es mejor que el promedio nacional, sigue existiendo una calificación solo suficiente.

Así se desprende de la IX Encuesta sobre el Sistema de Salud Chileno elaborado por el Instituto de Salud Pública de la Universidad Andrés Bello (Unab). Si bien los resultados del estudio fueron entregados hace unos días, hasta ahora no se habían hecho públicos los datos relacionados con el Gran Concepción, el mismo que arroja interesantes conclusiones.

Por ejemplo, según el estudio (aplicado a 434 personas, a través de entrevistas presenciales) en este territorio existe mayor confianza sobre la capacidad del actual gobierno para solucionar los problemas de atención en salud. Al mismo, existe un apoyo mayoritario a la Ley de despenalización del aborto en tres causales (59%).

El estudio compara mediciones efectuadas en los últimos tres gobiernos.

Algunos resultados

De acuerdo a los resultados, la ciudadanía calificó con un 4,2 el desempeño del primer gobierno de Piñera en la Región, y con un 4,0, la administración anterior.

En relación a la actual administración, existe confianza en que se concretarán medidas como la revitalización del programa Elige Vivir Sano (4,9), aumento en la competencia en la venta de medicamentos, como supermercados (4,2) y aumento de medicamentos genérico o bioequivalentes (4,3).

Héctor Sánchez, director del Instituto de Salud Pública de la Unab, a propósito de los resultados, comentó que “la gente se ha dado cuenta que independiente de cual ha sido el Gobierno, no han cumplido o, en su defecto, cuando han cumplido los resultados no han sido los esperados”.

Ejemplo de lo anterior, dijo Sán-



FOTO: CAROLINA ECHAGÜE M.

SEGÚN ESTUDIO DE LA UNIVERSIDAD ANDRÉS BELLO

Baja confianza de penquistas en políticas de Salud Pública

Vecinos del Gran Concepción apuntan a reducir listas de espera, a mejoras en consultorios y mayor control al alza de precios de los medicamentos.

Regulación del Estado

El 80% de las personas pide que el Estado regule el precio de los medicamentos y el 41% apunta a fortalecer las farmacias municipales.

Estudio cuantitativo

El estudio se realizó en base a entrevistas presenciales entre el 5 de junio y el 3 de agosto.

chez, son los 60 hospitales prometidos por la administración anterior, cuya meta no se logró, o la formación de mil especialistas, que si bien se cumplió, no resolvió el tema de las listas de espera.

“La receta que están aplicando los gobiernos, es una receta equivocada, esa es la razón por la cual creemos que la personas tienen tan poca confianza respecto a que le vayan a resolver los problemas en salud. En el fondo, tenemos dos grandes problemas en este país: el envejecimiento de la población y el hecho que las enfermedades crónicas han aumentado, lo que se traduce en aumento de la demanda”, sostuvo Sánchez.

El director del Instituto de Salud

Pública de la Unab explicó que las personas piensan que “mis problemas no están siendo solucionados”.

Lo anterior explica, por qué al ser consultadas por cuales deberían ser las medidas más importantes del programa de Gobierno del Presidente Piñera, las personas apuntan a la reducción de las listas de espera (75%), mejoramiento de los consultorios y Cesfam (59%) y controlar el alza de los precios de los medicamentos (56%).

“Creo que hay muchos paradigmas que romper, tanto en el mundo público como en el privado. En el primero, se dice que no es posible hacer cambios, porque hay un gran peso de los gremios que son reactivos a los cambios. Además, es

importante cambiar la resolutividad de la atención primaria y ahí nos topamos con la presión de entregar recursos a los hospitales, sobre todo, en gremios como el Colegio Médico (...). En el sector privado, en el caso de las Isapres, se conforman con dar reembolso a los gastos médicos de las personas, pero el tema es mucho más complejo, la gente necesita que le conformen, a través del poder compras que tienen, redes que le resuelvan sus problemas y le paguen a los médicos y a los servicios de salud en función de los resultados”, sostuvo.

OPINIONES

Twitter @DiarioConce
contacto@diarioconcepcion.cl

Ciudad



Lllaman a migrantes a hacer consultas a través de internet

Luego que muchos migrantes pasaran la madrugada del lunes a la intemperie, para ser atendidos en la Oficina de Migraciones en Concepción, el gobernador provincial Robert Contreras, hizo un llamado a realizar las consultas a través de la página [http://www.ex-](http://www.extranjeria.gob.cl)

[tranjeria.gob.cl](http://www.extranjeria.gob.cl) y no acercarse a la oficina de extranjería, para solicitar la información acerca de sus visas. "Esto, ya que la cantidad de trámites que se hacen en la oficina son bastante altos, por lo que la cantidad de números de atención es limitado", argumentó.

CRÍTICA SITUACIÓN EN VALLE NOBLE

Apoderados de Colegio Almondale se movilizan por recursos para segunda etapa

En paralelo a la marcha llevada a cabo este lunes, autoridades del establecimiento se reunieron en la capital con representantes del Mineduc.

Javier Cisterna Figueroa
javier.cisterna@diarioconcepcion.cl

Hasta el 22 de noviembre tiene plazo la gerencia del Colegio Almondale de Valle Noble para informar a la comunidad de padres y apoderados la fórmula que solventará la continuidad del proyecto educativo.

El establecimiento se encuentra en una disyuntiva crítica, puesto que la falta de recursos no le permite dar curso a una segunda etapa de ampliación que le faculte albergar el tramo de enseñanza de 7° Básico a 4° Medio.

Desde sus inicios en 2012, dicha sede del Almondale contempla matrícula hasta 6° Básico, por lo que siempre se vislumbró desde la plana directiva la posibilidad de extender el servicio con otra edificación, a levantarse en el mismo perímetro de Valle Noble.

Los ajustes en el marco de la Ley de Inclusión, sin embargo, truncarían las aspiraciones del colegio particular subvencionado.

Así lo cree que la organización de

padres y apoderados, que en estos días puso la voz de alerta. Según la entidad, Almondale no cuenta con financiamiento para construir la segunda etapa de este, pese a haberse hecho gestiones con Banco Estado.

En ese sentido, precisaron que el establecimiento está inhabilitado de solicitar dinero en la banca, debido a su condición de fundación con menos de un año de operaciones.

Por lo anterior, la gerencia del colegio propuso dos salidas. Una, renunciar a la Ley de Inclusión y pasar a modalidad privada a partir del año 2020, duplicando el valor del arancel; y dos, llegar con el proyecto hasta 8° Básico, pero dejando solo dos cursos por nivel.

Los apoderados proponen otra salida. En primer lugar, agotar las vías de financiamiento (300 mil UF) y, en segundo lugar, incidir políticamente para conseguir la tramitación de una ley corta.

Robin Cabezas, vocero de los apoderados, señaló que se han comunicado con los diputados Sergio Bo-



FOTO: ISIDORO VALENZUELA M.

HASTA LA ROTONDA Bonilla se trasladaron padres y estudiantes del colegio.

800 estudiantes

alberga el Colegio Almondale ubicado en Valle Noble, en el acceso a Concepción.

badilla (UDI) y Gastón Saavedra (PS), el seremi de Educación y la superintendencia del ramo. Asimismo, los padres desarrollaron ayer una marcha desde el colegio hasta la Rotonda Bonilla, exigiendo que se visibilicen sus peticiones. "Habría que modificar el marco legal, reformular algunos elementos de la ley que nos tienen entrampados. Una ley exprés, momentánea, restringida a este asunto específico", dijo.

Ala par de lo que sucedía en Concepción, otro grupo de representantes del establecimiento más la Red de Colegios Particulares Subvencionados de la Región del Bío Bío (Redcol) se trasladó hasta la capital para reunirse con autoridades del Ministerio de Educación.

"Lo que pedimos al Ministerio es que nos ayude a solucionar a partir

de algún método el problema de Almondale y, por otra parte, que en la Ley Miscelánea podamos incluir los mecanismos que permitan que los establecimientos educacionales puedan acceder a algún tipo de garantía estatal", apuntó Andrés Carter, presidente de Redcol.

"Lo que está pasando ahora es lo que nosotros advertimos hasta el cansancio que iba a pasar con la mala Ley de Inclusión. De hecho, cuando una ley queda mal hay que corregirla, por eso se ha corregido tres veces. Lo que suceda al Almondale no es culpa del sostenedor del Almondale, es culpa de una ley que quedó mal hecha", sentenció.

OPINIONES

Twitter @DiarioConcepcion
contacto@diarioconcepcion.cl

FOTO: SUPERINTENDENCIA DE EDUCACIÓN



Asume nuevo director de Supereduc Bío Bío

Este lunes asumió el profesor de Historia y Geografía de la Universidad de Chile, Rodrigo Yévenes, como nuevo director regional de la Superintendencia de Educación Bío Bío, cargo que ocupó anteriormente entre 2012 y 2014 cuando debió implementar la misma repartición en la zona.

La nueva autoridad fue seleccionada a través del sistema de Alta Dirección Pública.

Hasta antes de su nombra-

2012, entrada en funciones

Su objetivo es fiscalizar la labor de los sostenedores y velar por el buen uso de los recursos públicos, entre otros.

miento, Yévenes se desempeñaba como jefe provincial de Educa-

ción de la Región y, anteriormente, fue director Daem de la Municipalidad de Quillón.

La nueva autoridad afirmó que "la idea es trabajar con sostenedores, padres y apoderados y estudiantes, participar más con ellos, tener más actividades en conjunto, de modo de lograr una superintendencia más cercana".

En su primer día al mando de la Superintendencia, el director regional sostuvo una reunión con el intendente Jorge Ulloa.

Ciudad

EL JUEVES SERÍA FORMALIZADO EN EL JUZGADO DE GARANTÍA PENQUISTA

Se amplió detención de guardia que asesinó a hombre en el traumatológico

Se solicitó video de riña previa entre el agresor y la víctima que podría derivar en rebaja de condena por legítima defensa, y se está a la espera de la autopsia que indicará causa de muerte.

Ximena Valenzuela Cifuentes
ximena.valenzuela@diarioconcepcion.cl

Problemas laborales habrían sido los gatillantes de una discusión entre un guardia del Hospital Traumatológico de Concepción, identificado como Cristian Villagrán, con la pareja de una de sus compañeras de labores, Mario Zapata, hecho que terminó con la muerte de este último, producto de un corte con cuchillo en el cuello, en el patio que conecta al centro asistencial con el Hospital Regional.

El agresor, de 23 años, fue sometido a control de detención en el Juzgado de Garantía de Concepción, instancia en la que la fiscal, Andrea Melo, obtuvo la ampliación de la detención del hombre por 72 horas en espera de antecedentes como la autopsia, los que servirán para precisar la formalización que se realizará el jueves al mediodía.

“Existe pendiente una diligencia que es el pre informe del servicio médico legal que es esencial para establecer la causa del fallecimiento (...) para indicar el delito por el cual se va a formalizar”, dijo y comentó que solicitó también las cámaras de los ascensores del lugar.

En tanto, la defensora penal, Carla Canales, solicitó al tribunal pesquisar las imágenes reveladas por una cámara de seguridad al interior del recinto, que mostraría que los involucrados tuvieron una riña antes del crimen.

Ese sería un antecedente importante, según Canales, para establecer si existió una pelea antes y en qué términos fue. Esto “podría acreditar la existencia de una legítima defensa o legítima defensa incompleta al menos, si podría bajar de grado, pero todo eso es materia de investigación”.

La abogada descartó de plano que se trate de un conflicto pasional, que ni siquiera figura en la investigación, y explicó que se trataría de un tema laboral del que, claramente, Villagrán está arrepentido.



FOTO: RAPHAEL SIERRA P.

Tras el ataque el victimario se

Ocultó en el quinto piso del Traumatológico donde fue detenido por Carabineros. El arma se encontró en un basurero.

mos correspondientes.

Manifestó que, a pesar de todos los esfuerzos realizados por el equipo médico de urgencia, sumado a una cirugía de más de dos horas, realizada por especialistas vasculares y neuroquirúrgicos, fue imposible salvarle la vida, pues sufrió tres paros cardiorrespiratorios producto de una hemorragia violenta que generó el corte de arterias.

Adelantó que se realizará un sumario administrativo a la empresa que presta servicios de seguridad al hospital para determinar las causas del hecho.

El capitán Felipe Muñoz, subcomisario de la Primera Comisaría de Carabineros de Concepción, afirmó que la presencia de efectivos de punto fijo en el Hospital Regional facilitó la rápida detención del agresor en el quinto piso del Traumatológico, y que después de un rastreo al lugar se logró dar con el arma homicida que se encontraba oculta en un recipiente de basura del lugar.

Afirmó que, al momento de la detención, el guardia presentaba evidentes lesiones en su rostro, atribuibles a una disputa anterior, situación que es parte de la investigación.

El agresor fue detenido por lesiones graves con resultado de muerte. En este caso no se habla de homicidio, pues la víctima no falleció en el lugar, sino después en el quirófano.

OPINIONES

Twitter @DiarioConcepcion
contacto@diarioconcepcion.cl

Según testigos, la situación se generó cerca de las 15.00 horas, porque el fallecido habría defendido a su pareja de Villagrán por una discusión de carácter laboral.

Robert Contreras, gobernador de

Concepción, repudió el hecho y aseguró que esperan pronto resultados en la investigación que lidera el Ministerio Público junto a la Brigada de Homicidios y a los antecedentes de Carabineros.

En tanto, Carlos Grant, director del Servicio de Salud Concepción, se limitó a entregar solo la información clínica de la atención a la víctima, asegurando que la investigación está en manos de los organiz-



FOTO: ISIDORO VALENZUELA M.

Familia Mardoff solicita ayuda al Indh

Hasta el Instituto Nacional de Derechos Humanos, Indh, llegó Sergio Mardoff, padre del joven del mismo nombre que desapareció el 30 de marzo del 2005, y que fue encontrado muerto luego de diez años, en el Servicio Médico Legal, sin que el organismo notificara el hallazgo ni realizara pericias de identificación.

La familia aseguró que se busca que el Indh haga justicia y esclarezca cómo sucedieron los hechos, debido a la gran cantidad de irregularidades del proceso, pues, incluso, recientemente encontraron más restos óseos y pertenencias del joven, en el mismo

lugar donde fue hallado el cuerpo por efectivos de Labocar en 2015.

“Acá han sucedido muchas irregularidades. La fiscal regional ordenó primero que fuera la brigada de homicidios de Concepción el lunes y no encontraron nada, y el martes se encontró un bolso con la identificación de mi hijo. Después vinieron las diligencias de la Brigada de Homicidios de Instituto Médico Legal de Santiago. ¿Por qué se adelantó la fiscal regional, por qué alteraron el sitio del suceso?”, mencionó Sergio Mardoff, padre.

En tanto, el abogado de la familia, Leonel Castro, se refirió a la nula res-

puesta de la carta enviada al fiscal nacional, y explicó lo que buscan en el Indh: “expresamos que íbamos a agotar todos los recursos. Recurrimos al fiscal nacional que todavía no se ha dignado en responder a nuestras peticiones, dijimos que íbamos a concurrir al Indh, estamos aquí, y vamos a presentar dentro de esta semana una querrela criminal por obstrucción a la investigación”, expresó Castro.

Además, manifestó que de no tener justicia, recurrirán a instancias internacionales como la Corte Interamericana de DD.HH. y la Corte Internacional de Justicia.

Ciudad

Mauro Álvarez S.
mauricio.alvarez@diarioconcepcion.cl

Con diez helicópteros, tres de ellos con capacidad para 10 mil litros cada uno, siete aviones, 44 brigadas, 76 torres de detección, 9 pistas de aterrizaje y 5 centrales de operaciones, la Región del Bío Bío se prepara para enfrentar los posibles incendios forestales de esta temporada. La idea es no repetir la amarga experiencia del verano 2017, donde más de 100 hectáreas fueron arrasadas, tras el paso de la denominada "Tormenta de Fuego".

"La inversión de US\$85 millones por parte de las empresas forestales, representa un aumento del 60% respecto al promedio de los últimos 10 años, monto que es parte del Plan Nacional 2018-2019 de prevención y combate de incendios forestales", explicó el gerente regional de Corma Bío Bío, Emilio Uribe.

Se aumentó un 17% la dotación para la prevención y combate en zonas rurales. En total más de 3 mil personas estarán dedicadas a esta tarea, además se contará con brigadistas nocturnos capacitados para trabajar en condiciones de baja visibilidad y sin apoyo aéreo.

La novedad es que se dispuso de una red social de prevención y alerta que integran 4.500 vecinos de 73 comunas rurales en siete regiones del país, quienes fueron capacitados durante el año.

Adicionalmente, las empresas forestales donaron al Ejército de Chile 4 helibaldaes para el combate aéreo de incendios, 1 de 3.000 litros

PRESUPUESTO AUMENTÓ EN UN 60%

Con millonaria inversión buscan evitar incendios forestales

Los operativos comenzarán a partir de noviembre, a través de un trabajo coordinado entre empresas privadas y el Estado.



FOTO: ISIDORO VALENZUELA M.

y 3 de 1.000 litros de capacidad, disponibles a partir de diciembre.

"Tenemos que llegar a 28 brigadas para tener algún grado de relativa tranquilidad, hay que recordar que tenemos una cantidad de combatientes en el Ejército, Armada y Bomberos, para enfrentar los posibles incendios, además de las empresas que tienen importantes aportes en materia de combate de incendios forestales", comentó el intendente, Jorge Ulloa.

En tanto, sobre el trabajo que se está realizando a nivel provincial, el gobernador de Concepción, Robert Contreras indicó que junto al comité provincial de emergencia, se han identificado más de 20 sectores entre las 12 comunas, que determinan 61 focos de incendios forestales. "Estamos preparados como gobernación, realizando una serie de comités y seminarios junto a Conaf para prevenir incendios forestales para darle tranquilidad a la población".

OPINIONES

Twitter @DiarioConce
contacto@diarioconcepcion.cl

Dirección
ChileCompra

f t i y @ ChileCompra

Transformando los negocios con el Estado

En nuestro portal www.mercadopublico.cl, podrás encontrar miles de negocios en compras públicas.
Oportunidades a tu alcance.

Aprovecha nuestros **cursos gratuitos** y aprende cómo puedes venderle al Estado.
Capacitándonos juntos crecemos.

Más información en www.chilecompra.cl

15 AÑOS ● — ○ — ●
Transformando los negocios con el Estado

RESULTADOS

SORTEO N° 2.115
FECHA: 21 / 10 / 2018



01 02 03 04 05 06 08 10 11 14 16 17 22 23

Categorías KINO	Total Categoría	Cantidad de Ganadores	Premio Líquido (*) por Ganador
14 Aciertos	\$ 666.522.043	0	\$ 0
13 Aciertos	\$ 7.835.376	9	\$ 853.185
12 Aciertos	\$ 3.890.000	389	\$ 10.000
11 Aciertos	\$ 10.166.000	5.083	\$ 2.000
10 Aciertos	\$ 17.306.400	28.844	\$ 600



Categoría Número de Cartón	Total Categoría	Cantidad de Ganadores	Premio Líquido (*) por Ganador
Viaje al CARIBE	\$ 3.061.224	1	\$ 3.000.000



07 08 09 10 11 12 13 15 18 20 21 22 23 24

Categoría REKINO	Total Categoría	Cantidad de Ganadores	Premio Líquido (*) por Ganador
14 Aciertos	\$ 594.693.321	0	\$ 0



02 04 05 06 07 08 09 10 13 16 18 19 24 25

Categoría CHANCHITO REGALÓN	Total Categoría	Cantidad de Ganadores	Premio Líquido (*) por Ganador
14 Aciertos	\$ 630.906.538	0	\$ 0



01 02 03 04 05 06 07 12 13 16 18 19 24 25

Categoría COMBO MARRAQUETA	Total Categoría	Cantidad de Ganadores	Premio Líquido (*) por Ganador
14 Aciertos	1 Casa + 1 Auto + Sueldo de \$500.000 por 10 años (1)	0	\$ 0

(1) En caso de existir más de una apuesta ganadora en el sorteo de Combo Marraqueta, los premios correspondientes a Casa y Auto serán considerados con su valor equivalente en dinero y se repartirán equitativamente entre todas las apuestas ganadoras. Los pagos mensuales del sueldo también se dividirán y repartirán de la misma forma. Si el ganador jugó a través de Internet, no se realizará el abono del premio en su cuenta de juegos y deberá ser cobrado exclusivamente en las oficinas de Lotería en Concepción o Santiago.



Categoría CLUB KINO	Total Categoría	Cantidad de Ganadores	Premio Líquido (*) por Ganador
VIAJE A BUENOS AIRES	\$ 1.020.408	1	\$ 1.000.000

(2) 1 Viaje a Buenos Aires para 2 personas o su equivalente a \$1.000.000 líquido para el ganador. Sorteo domingo de cada semana.



Sorteo 1
01 02 05 07 09 10 13 15 16 17 18 20 22 25

Sorteo 2 - Promocional
01 05 06 07 08 09 10 12 13 14 15 19 23 24

Categoría CHAO JEFE DE POR VIDA \$500.000	Total Categoría	Cantidad de Ganadores	Premio Líquido (*) por Sorteo
Sorteo 1 14 Aciertos	Sueldo de \$500.000 Mensuales De Por Vida, Reajutable. No heredable (3)	1	Sueldo de \$500.000 Mensuales De Por Vida, Reajutable. No heredable (3)
Sorteo 2 - Promocional 14 Aciertos	Sueldo de \$500.000 Mensuales De Por Vida, Reajutable. No heredable (3)	0	\$ 0

(3) El premio corresponde a un sueldo de \$500.000 mensuales reajutable por toda su vida. El premio no es heredable. El monto indicado es de referencia y se calcula en base a estadísticas del INE, (Esperanza de Vida - Edad mínima legal para jugar) x 12 Meses x Monto del Sueldo. (83-18) x 12 x \$500.000 = \$390.000.000. En caso de existir más de una apuesta ganadora en alguno de los sorteos, los pagos mensuales del sueldo se repartirán en partes iguales entre todas las apuestas ganadoras de ese sorteo.



Sorteo 1
02 05 07 08 09 10 11 12 13 14 19 20 24 25

Sorteo 2 - Promocional
01 02 04 05 08 09 10 16 17 18 19 21 22 24

Categoría CHAO JEFE DE POR VIDA \$1.000.000	Total Categoría	Cantidad de Ganadores	Premio Líquido (*) por Sorteo
Sorteo 1 14 Aciertos	Sueldo de \$1.000.000 Mensuales De Por Vida, Reajutable. No heredable (4)	0	\$ 0
Sorteo 2 - Promocional 14 Aciertos	Sueldo de \$1.000.000 Mensuales De Por Vida, Reajutable. No heredable (4)	0	\$ 0

(4) El premio corresponde a un sueldo de \$1.000.000 mensuales reajutable por toda su vida. El premio no es heredable. El monto indicado es de referencia y se calcula en base a estadísticas del INE, (Esperanza de Vida - Edad mínima legal para jugar) x 12 Meses x Monto del Sueldo. (83-18) x 12 x \$1.000.000 = \$780.000.000. En caso de existir más de una apuesta ganadora en alguno de los sorteos, los pagos mensuales del sueldo se repartirán en partes iguales entre todas las apuestas ganadoras de ese sorteo.

(*) Según DS 1.114 de Hacienda, todos los premios mayores tienen una deducción de 2% a favor del Agente vendedor.

Los resultados oficiales son los que Lotería entrega a sus Agentes a través de los terminales de juegos instalados en las Agencias Oficiales. El derecho a cobrar los premios caduca a los 60 días desde la fecha del sorteo.

PRÓXIMO SORTEO



SORTEO N°: 2.116 MIÉRCOLES 24/10/2018

\$4.700 MILLONES

Total estimado a repartir entre todas las categorías y juegos adicionales Kino

\$810 MILLONES
Total estimado a repartir entre todas las categorías Kino

\$710 MILLONES
Estimado a repartir

\$730 MILLONES
Estimado a repartir

\$390 MILLONES
Sorteo 1: Sueldo de \$500.000 Mensuales De Por Vida, Reajutable. No heredable (3)

\$390 MILLONES
Sorteo 2 - Promocional: Sueldo de \$500.000 Mensuales De Por Vida, Reajutable. No heredable (3)

\$780 MILLONES
Sorteo 1: Sueldo de \$1.000.000 Mensuales De Por Vida, Reajutable. No heredable (4)

\$780 MILLONES
Sorteo 2 - Promocional: Sueldo de \$1.000.000 Mensuales De Por Vida, Reajutable. No heredable (4)

COMBO MARRAQUETA
1 Casa + 1 Auto + Sueldo de \$500.000 por 10 años (1)

Premios al Nº de Cartón
VIAJE AL CARIBE

Club Kino
1 Viaje a Buenos Aires para 2 personas o su equivalente a \$1.000.000 líquido para el ganador. Sorteo domingo de cada semana (2)

INFÓRMATE EN DETALLE EN LOTERIA.CL Síguenos en:



Miércoles Domingo 22:30 hrs.



Economía & Negocios

INACER	
Abril-Junio 2018	3,7%
IPC	
Septiembre	0,3%
Anual	2%
TPM	
Desde 18/10/2018	2,75%

UNIDAD DE FOMENTO	
\$27.410,91	
UTM OCTUBRE	
\$48.016,00	

BOLSAS DE VALORES					
Ipsa	5.122,51	+0,07%	Igpa	26.086,85	+0,01%
MONEDAS EXTRANJERA					
Dólar Observado	\$680,21	Euro	\$780,50		
COMMODITIES					
Celulosa (US\$/T)	\$1.230,00	Cobre (US\$/libra)	\$285,04		
H. de Pescado (US\$/T)	\$1.525,00	Petróleo (US\$)	\$69,56		

Felipe Placencia Soto
felipe.placencia@diarioconcepcion.cl

Ayer fue el lanzamiento de Chile Week China 2018 y, definitivamente, la Región del Bío Bío no tendrá participación.

El año pasado, en el marco de esta actividad internacional, se efectuó el denominado Bío Bío Week China con la presencia de empresarios regionales, autoridades del mundo académico y de gobierno.

Desde ProChile se detalló que para esta nueva versión participarán las marcas sectoriales: Wines of Chile, Fruits from Chile, Chile Pork, Avocado from Chile, Chile Olive Oil, junto a 15 empresas asociadas, donde se realizarán reuniones de negocios y actividades de promoción como degustaciones.

Por ende, la Región no tendrá presencia directa y protagónica como ocurrió el año pasado.

¿Por qué no será igual?

Fue en agosto cuando se conoció esta nueva directriz, algo que generó malestar en quienes participaron del pabellón instalado en Wuhan, capital de la Provincia de Hubei.

Las principales voces han aludido a que se debía mantener una política seria hacia el exterior, ya que China esperaba nuevamente gestos.

Uno de los motivos de fondo tiene que ver con una revisión de lo que se ha logrado hasta ahora, que es lo planteado por el intendente, Jorge Ulloa, cada vez que se le ha consultado al respecto.

“Hemos resuelto en esta oportunidad que ese viaje no es necesario de hacer, porque en materia de internacionalización no se hace entre personas, se hace entre instituciones. Estas están funcionando”, justificó tras participar de una actividad en el Parque Ecuador.

Y, por otra parte, el debate por la merma de recursos tras la división de Ñuble, también ha sido otro factor que habría conllevado a que se opte por esta modalidad de no participar *in situ*.

“Hay un tema presupuestario, ya se vio toda la discusión y es evidente que no podemos negarnos a una realidad. Lo que sí señalo es que efectivamente los organismos intermedios deben ser capaces de levantar propuestas en lo que es internacionalización y que vayan en la lógica del largo plazo”, opinó el gerente general de Asexma Bío Bío, Alfredo Meneses.

A su vez, indicó que para opinar si la misión del año pasado fue positiva o negativa se deben tener los antecedentes evaluados sobre la mesa.

“No tengo los antecedentes técnicos. Lo que sí creo es que cualquier esfuerzo que se haga en serio tiene que ser de larga data, que no dure un solo gobierno y eso pasa por el empoderamiento que tengan las estructuras intermedias, en este caso los gremios”, añadió Meneses.

Para el ex seremi de Economía Bío Bío, Iván Valenzuela, el que no haya Bío Bío Week China es un error. “Es ir perdiendo espacios que se habían ganado, pensando en el desarrollo socioeconómico de la Región del Bío Bío y eso demuestra que, en

SOLO PARTICIPARÁN GREMIOS A NIVEL NACIONAL

Chile Week China 2018: Bío Bío finalmente no tendrá presencia

El intendente, Jorge Ulloa, dijo que se sigue trabajando en el proceso de internacionalización, mirando a otros países como Vietnam y Marruecos. En tanto, el ex Seremi de Economía, Iván Valenzuela, criticó que la Región no tenga exclusividad como el año pasado en el gigante asiático.

FOTO: ASISURGEN.BLOGSPOT.COM



1 y 6

de noviembre son los días que se realizará Chile Week China 2018 en Beijing y Shanghái.

vez de ir avanzando en su conexión con el mundo, en mejorar todas sus políticas de fomento productivo, de encadenamiento entre las Pymes y las grandes empresas, se ha ido perdiendo, lo cual es preocupante”.

¿Qué se está haciendo?

La máxima autoridad regional, Jorge Ulloa, explicó que pese a que este año no habrá una comitiva en el gigante asiático, el Bío Bío sigue trabajando con ellos.

“Me acaba de llegar una carta de un gobernador de una importante provincia China donde nos señala que por problemas internos no pueden venir, porque le habíamos he-

cho la invitación. Pero, nos hacen a nosotros la misma invitación. Entonces tenemos un proceso que está caminando”, reveló Ulloa a Diario Concepción.

Igualmente, se busca afianzar relaciones con otras latitudes. “Por ejemplo, la Unión Europea con un convenio que se está trabajando y creo que se va a incrementar. Estamos abriendo pasos con Marruecos y dentro de las próximas semanas viene una delegación de Vietnam, de manera que el proceso de internacionalización no solo sigue, si no que se está incrementando”, precisó el intendente.

Por lo pronto, el Gobierno está

enfocado en lo que serán las actividades a realizarse entre los días 1 y 6 de noviembre en Beijing y Shanghái. “Tenemos en carpeta una semana llena de actividades, reflejo del excelente nivel que han alcanzado las relaciones entre nuestros dos países. La agenda bilateral está muy bien nutrida y también resulta muy estimulante y apunta hacia el futuro”, afirmó el ministro de Relaciones Exteriores, Roberto Ampuero, quien participará de las fechas con otros altos personeros.

OPINIONES

Twitter @DiarioConcepcion
contacto@diarioconcepcion.cl

PubliNota

POSIBLE NUEVA AFP

Una buena noticia para la competencia del sistema de capitalización individual dio a conocer la Superintendencia de Pensiones, quien informó la entrega del certificado provisional de autorización para iniciar trámites de constitución legal para una nueva administradora de fondos de pensión, que se llamará AFP Uno S.A.

Los tiempos legales indican que son 10 meses -a contar del 3 de julio-, para que se solicite el resto de trámites jurídicos a la Superintendencia, para que finalmente entre en operaciones la nueva AFP.

La iniciativa es liderada por Mario Ignacio Álvarez, quien fuera por 12 años Gerente General de AFP Cuprum, por lo que el proyecto tiene el respaldo de la experiencia en la industria previsional.

Recordemos que la última AFP creada fue AFP Modelo, el año 2007, hace más de 10 años, por lo que de prosperar la iniciativa, será una gran noticia para la competencia de la industria previsional, pues habría 7 AFPs donde elegir.

Un dato importante, y que puede ayudar en la estrategia de la posible nueva AFP, es que la licitación de nuevos afiliados fue declarada desierta, por lo que la creación de la nueva AFP puede coincidir con un nuevo llamado a licitación, y ganarla, lo cual le asegura que cada nuevo afiliado al sistema previsional llegue a su cartera de afiliados.

Otro dato relevante es que AFP PlanVital subió fuertemente sus comisiones, por lo que solo AFP Modelo es, en la actualidad, una AFP de bajo costo, por lo que existe una buena alternativa de competir por precio.

También debemos mencionar que casi todas las AFPs han disminuido sus comisiones en la última década, pero eso no implica que las sigan disminuyendo, por lo que una nueva AFP podría contribuir mucho para bajar las comisiones de la industria, que a pesar de todo no son altas, si se comparan con otros países u otras instituciones que administran dinero.

Lo que sí ha perdido mucha fuerza, es la creación de una AFP Estatal, la que en ningún caso aseguraba mejores pensiones, pero sí que las utilidades de dicha AFP se fueran a arcas fiscales y no a privados, un punto muy criticado por movimientos contrarios al actual sistema previsional.

Esperemos que en los próximos meses sigamos teniendo avances para la creación de AFP Uno, y que finalmente tengamos una séptima AFP en competencia, y que con el tiempo se sumen otras administradoras, pues mientras más AFPs, más competencia, menores comisiones y búsqueda de mejores rentabilidades.

Mayores consideraciones de este tema hoy en nuestro programa radial.

Previsión y Finanzas Personales

Hoy a las 13.30 horas en Radio Universidad de Concepción, 95.1 FM

y www.radioudec.cl.

Con la conducción del periodista Eduardo Unda Varela y los

especialistas Cristian Muñoz Ungerer y Eduardo Jerez Sanhueza.



Luis Felipe Slier Muñoz
Director de Ingeniería Comercial
Universidad San Sebastián

UNIVERSIDAD SAN SEBASTIÁN

Hoy como país y región enfrentamos un nuevo desafío que nos debe llevar a

preocuparnos a ocuparnos de nuestros adultos mayores. El creciente aumento de este segmento etario, nos impone como desafío visibilizar y valorizar el rol e importancia de los adultos mayores como fuente de conocimiento, valores y experiencia. Debemos cuidarlos y ocuparnos de crear instancia de participación, trabajo y aporte de este grupo poblacional cada día más importante en nuestro país y región.

Una sociedad que crece, madura y se desarrolla, así como no puede darles la espalda a sus niños que son el futuro de una nación, no puede ignorar a sus adultos mayores, quienes son una gran fuente de conocimiento y sabiduría y siempre tendrán mucho que aportar al desarrollo del país.

La distribución de las personas mayores de 60 años y más según género, de acuerdo a la Encuesta Casen 2015 a nivel nacional, es de 42,7% de hombres y un 57,3 de mujeres. A nivel regional la distribución es de un 41,6% de hombres y un 58,4% de mujeres, lo que demuestra claramente que las expectativas de vida para ellas son superiores. En 1990 del total poblacional, las personas mayores de 60 años representaban el 10,1%, hoy equivalen al 17,6% de la población total. Esta cifra refleja que como país hemos vivido un acelerado envejecimiento poblacional. Esta situación impone desafíos en diversas materias, a saber: salud, seguridad, participación, educación, turismo, entre otras.

El Servicio Nacional del Adulto Mayor (SENAMA) cuenta con una serie de programas y beneficios para los adultos mayores como Turismo Social, Fondo Nacional Adulto Mayor, Participación y Formación, Voluntariado País de Mayores, Programa Buen Trato, Vínculos, Envejecimiento Activo, Escuela Funcionarios Públicos, Centros Diurnos, Fondo Servicios de Vivienda, Subsidio ELEM, Cuidados Domiciliarios, entre otros.

Si bien son un gran avance, sin duda debemos avanzar mucho más en otras materias que son de preocupación de los adultos mayores. Entre ellas podemos mencionar la seguridad, la salud personal, el acceso a medicamentos a menores precios, la soledad, el sobreendeudamiento y la no discriminación.

Círculo vicioso

El XX Informe de Morosidad Región del Biobío del Primer Trimestre 2018 elaborado por la carrera de Ingeniería Comer-



PREOCUPA SU ALTO NIVEL DE MOROSIDAD

DEUDAS Y DESAFÍOS QUE NOS PLANTEAN LOS ADULTOS MAYORES EN MATERIA FINANCIERA

Se trata de un segmento etario que requiere políticas públicas focalizadas para resolver problemas como el alto nivel de endeudamiento, las bajas pensiones y las situaciones de discriminación en el acceso a productos bancarios.

cial de la Universidad San Sebastián, en convenio con Equifax, muestra que en la Región del Biobío un 12,91% de los deudores morosos corresponde a personas mayores de 60 años, lo que da cuenta de una situación de endeudamiento cada día mayor de este grupo etario.

Entre las principales causas que generan endeudamiento en este segmento, se pueden mencionar: los reducidos ingresos que perciben producto de las bajas pensiones, así como también la falta de educación en materia financiera que genera un círculo vicioso. Asimismo, este grupo tiene acceso a créditos vía las cajas de compensación, casas comerciales, farmacias, entre otras, pero debe cubrir el alto costo de los medicamentos, lo que genera una combinación que sin duda endeuda a nuestros adultos mayores.

Es así que muchos adultos mayores terminan comprando a crédito artículos de primera necesidad como alimentos y medicamentos, con acceso a

deuda sin criterios claros de evaluación de la factibilidad real de pagar dados sus actuales ingresos.

En ese sentido es claro que como sociedad tenemos una gran deuda con nuestras personas mayores en materia de endeudamiento responsable, que requiere una clara y efectiva educación financiera.

Discriminación

Otro aspecto que se debe considerar es la discriminación. En el transcurso de este año vimos situaciones de discriminación de acceso a la banca para personas mayores de 60 años. Cualquier chileno independiente de su edad puede recurrir al Servicio Nacional del Consumidor, frente a lo que pueda sentir como una situación arbitraria y que afecte su libre consumo, pues se debe tener claro que las instituciones financieras no pueden discriminar por edad.

Si bien ha habido casos de personas que han denunciado la no renovación de produc-

tos crediticios, no es cierto que las personas de mayor edad sean un riesgo crediticio sólo por su edad. Los bancos, al momento de evaluar si una persona es o no sujeto de un producto financiero, consideran diversos aspectos, pero principalmente la posibilidad del cliente de constituir garantías reales para ser sujetos de un crédito determinado.

Las condiciones crediticias las fijan los bancos. En ese sentido, el presidente de la Asociación de Bancos e Instituciones Financieras (ABIF) dijo que se evalúa a cada persona independiente de su edad.

El gran desafío de la banca está justamente en este sector de la población, que muestra un crecimiento superior en comparación con otros rangos etarios y necesita productos que se debiesen adaptar a su realidad. La modernización debiese llevar de la mano nuevos productos y nuevos servicios como pudiese ser la banca especializada en tercera edad.

Economía & Negocios



FOTO: ARCHIVO / DIARIO CONCEPCIÓN

FABRICACIÓN de celulosa, papel y cartón, con aumento de 35,2% fue la mayor incidencia.

SEGÚN EL INSTITUTO NACIONAL DE ESTADÍSTICAS

Exportaciones regionales crecieron 26,8% en agosto de 2018

Alza es explicada por los sectores de Industria, Silvoagropecuario y Resto de exportaciones.

Equipo Economía & Negocios
contacto@diarioconcepcion.cl

Las exportaciones de la Región del Bío Bío crecieron 26,8% en agosto en doce meses según informó el Instituto Nacional Estadísticas, INE.

La cifra se explica por el crecimiento presentado por los sectores Industria, Silvoagropecuario y Resto de exportaciones, conforme lo presentó el organismo estadístico.

Por su parte, los sectores Pesca y Minería anotaron una contracción en la comparación interanual.

Los montos exportados del sector Industria alcanzaron a 617,1 millones de dólares, cifra 26,2% superior que la registrada en igual mes de 2017.

Silvoagropecuario registró alza de 31,3% y Resto de exportaciones presentó variación positiva (780,2%), tras exportarse 3,3 millones de dólares más que agosto de 2017.

En tanto, los envíos al exterior del sector Pesca bajaron en 36,6% y los de Minería en 80,9%, en relación a igual mes de 2017.

Las cuatro actividades que concentraron los mayores montos, ordenados de ma-

30,9
por ciento

creció el monto de las exportaciones a China, Estados Unidos, Corea del Sur, Japón y Holanda.

y 2,3%, respectivamente.

China, Estados Unidos, Corea del Sur, Japón y Holanda, fueron los cinco principales destinos de las exportaciones regionales, acumulando retornos por 391,1 millones de dólares, lo que significó el 61,9% del total exportado.

Además, se observó que los montos de las exportaciones de este grupo de países experimentaron un alza interanual de 32,9%.

En doce meses, se observó incremento en los principales bloques de destino de las exportaciones regionales, esto es, Apec, Nafta y Asociación Latinoamericana de 30,9%, 14,3% y 13,6%, respectivamente.

Por Actividad Económica el resultado de agosto se debió en gran medida al mayor nivel presentado por las actividades de Fabricación de celulosa, papel y cartón, con un aumento de 35,2% y Forestales en 16,5%, ambas del sector Industria. (EMC).

OPINIONES

Twitter @DiarioConce
contacto@diarioconcepcion.cl

yor a menor participación provienen del sector Industria y fueron: Fabricación de celulosa, papel y cartón, Forestales, Alimentos y Refinería de petróleo y productos derivados, las cuales representaron el 94,8% del total regional. Además, estas cuatro actividades fueron las más incidentes en el aumento interanual registrado en agosto de 2018.

Las exportaciones a Asia (49,4%), América (34,0%) y Europa (12,2%) anotaron los montos más significativos, con variaciones interanuales positivas de 50,9%, 15,6%

Desafíos de la libre competencia en seminario en la U. de Concepción

Durante el año 2015 y parte del 2016 se tramitó en el Congreso Nacional una importante reforma a la institucionalidad de defensa de la libre competencia, plasmada finalmente en la ley N° 20.945, de agosto de 2016.

Este cuerpo normativo introduce diversos cambios al sistema de libre competencia. Entre las modificaciones más importantes se encuentra la entrega de mayores facultades y atribuciones a la Fiscalía Nacional Económica; el establecimiento de un control obligatorio de operaciones de concentración; y el aumento del monto de las multas aplicables por in-



LAS ATRIBUCIONES de la FNE, las multas por infracciones a la ley y la normativa anti colusión estarán en la pauta del día.

fracciones a la ley.

Estos y otros temas serán debatidos en el seminario "Desafíos para el Derecho de la Libre Competencia en un Nuevo Contexto", que se realizará hoy a partir de las 17:30

horas en el auditorio de la Facultad de Ciencias Jurídicas y Sociales de la Universidad de Concepción. El evento contará con exposiciones de destacados especialistas. La asistencia es gratuita.

ENCUENTRO TI 2018

Estrategia Digital para la Empresa



31 de octubre
08:30 a
13:30 horas
Suractivo

Información e inscripciones en www.irade.cl

Organiza
IRADE

Media Partner

Diario Concepción



JENNIFER FERNÁNDEZ
Senior Manager Solutions,
Samsung Chile



ÁNGEL IZURIETA
Socio de Servicios de Consultoría en
Tecnología EY Chile



CHRISTIAN KETTERER
Fundador Sense-Experience



ALEJANDRO D'ANDREA
Digital Transformation
Manager - Cencosud S.A.



LUIS URZÚA
Gerente Operaciones & Clientes Empresas
Telefónica Chile

Auspiciadores



Cultura&Espectáculos

Acusan a seremi de Cultura por maltrato laboral

Ayer, en las afueras de las oficinas del otrora Consejo de la Cultura, la presidenta de la Asociación Nacional de Funcionarios del Ministerio de las Culturas, las Artes y el Patrimonio (Anfuca) Mariana Riquelme expuso los problemas que afectan al organismo en relación a la seremi de Cultura, Paulina García Varela, quien ha recibido diversas denuncias por maltrato laboral.

“Ha violado derechos constitucionales, de reunión

No hay nada formal

Desde la seremi informaron que hasta el momento no hay antecedentes formales, de tipo administrativo, que respalden las denuncias.

y de libertad de expresión. Es un trato inédito dentro de Cultura, donde por ejemplo, se enfatiza en la orientación sexual de los afectados”, comentó Riquelme.

En lo puntual, piden que la seremi salga de su cargo a través de cuatro denuncias. Dos de ellas fueron puestas en la Mutual de Seguridad y dos en el Ministerio de las Culturas. Dicha cartera se encuentra a la espera de la decisión del subsecretario Juan Carlos Silva y la minis-

tra Consuelo Valdés.

El diputado Gastón Saavedra recibió la denuncia pública y procederá a fiscalizar a la ministra de Cultura para solicitar la investigación sumaria del caso. Además, notificará al intendente Jorge Ulloa.

“Existe un problema por parte del Gobierno a la hora de selección del personal que dirige una seremi y que se preocupará por los derechos de los trabajadores”, señaló el diputado.



LAS DENUNCIAS BUSCAN visibilizar los maltratos.



LEYLA SELMAN será quien acompañe a Soleimanpoury en este destacado montaje.

FOTOS: TEATRO BIOBÍO

HOY A LAS 20.30 HORAS EN LA SALA DE CÁMARA

Teatro Biobío recibe aplaudida y enigmática obra internacional

“Nassim” del iraní Nassim Soleimanpoury, será toda una sorpresa para los asistentes, ya que no se sabe mayores detalles sobre su trama.

Mauricio Maldonado Quilodrán
contacto@diarioconcepcion.cl

Anotándose un hito más dentro de lo que lleva de funcionamiento, el Teatro Biobío recibe hoy la aplaudida obra internacional “Nassim”, montaje autobiográfico del iraní Nassim Soleimanpour, y que tiene como una de sus características el ser interpretada por él mismo más un actor o actriz diferente en cada una de sus funciones.

Desafío que, en esta única función local, programada para las 20.30 horas en la sala de cámara, recaerá en la destacada dramaturga penquista y también actriz Leyla Selman. “Estoy orgullosa y contenta con esta invitación. En cuanto al desafío, no sé nada de la obra, me pidieron que no averiguara y he seguido las instrucciones al pie de la letra. Estoy contenta con esto de arrojarse a la experiencia. Lo encuentro emocionante”, comentó Selman.

En relación a esto último y que es otro de los elementos que llaman la atención de la propuesta, es lo poco que se sabe sobre su trama y lo que esta encierra, ya que la idea es que ni siquiera quien la interprete sepa de qué se trata o lo que tendrá que hacer. “Nassim Soleimanpour es uno de los dramaturgos más importantes del teatro contemporáneo. Ha recibido

Valor de los tickets

Las entradas para la única función de “Nassim” tiene un valor de \$8.000 general.

distinciones en diversos festivales y ha trabajado con actores de renombre mundial como Ken Loach y Whoopi Goldberg. Estamos orgullosos de tenerlo en nuestro teatro con una de sus obras y de entregar la oportunidad al público local de presenciar un montaje de esta envergadura y calidad”, destacó Rodrigo Muñoz, jefe de programación y audiencias del Teatro Biobío.

“Nassim” fue estrenada el 2017 en Teatro Bush de Lon-

dres, y rápidamente consiguió la valoración del público y la crítica especializada, adjudicándose el premio Scotsman Fringe First. La obra se ha presentado en Inglaterra, Escocia, Alemania, Dinamarca, Italia, Corea del Sur, Australia, Canadá, México, Perú y este año lo hará por primera vez en Chile, con una función en Santiago y otra acá.

Previo a lo que será la función de esta tarde, el director iraní realizó un workshop de actuación, en el que participaron exponentes y representantes de las artes escénicas locales, cuya capacidad máxima fue de 15 personas y tuvo una duración en promedio de 4 horas.

OPINIONES

Twitter @DiarioConce
contacto@diarioconcepcion.cl



EL DIRECTOR IRANÍ realizó ayer un intensivo workshop de actuación.

Al fin le Achunté \$2.000.000
Lotería 1, 3, 10 y 20 Años

ESTE MIÉRCOLES 24 OCTUBRE 2018
SORTEO N° 211

\$ 1.950 MILLONES

Total estimado a repartir entre todas las categorías y juegos adicionales Al fin le Achunté. Incluye opciones promocionales.

RESULTADOS 21 OCTUBRE 2018
POZO MILLONARIO SORTEO N° 210

01 06 11
12
14
25
26

N° de la Suerte **2**

INFORMATE EN DETALLE EN LOTERIA.CL

PRÓXIMO SORTEO
SORTEO N° 2.369
DOMINGO 28 OCTUBRE 2018

\$ 2.086 millones

MONTO ESTIMADO A REPARTIR ENTRE TODOS LOS PREMIOS DE BOLETO

SORTEOS: Miércoles 23-00hrs, Viernes 22-30hrs

Sorteos Vivo.cl

BOLETO Lotería El primer juego de azar de Chile

\$500.000.000

BOLETO Lotería El primer juego de azar de Chile

*Los resultados oficiales son los que Lotería entrega a sus Agentes a través de los terminales de juegos instalados en las Agencias Oficiales. El derecho a cobrar los premios caduca a los 60 días desde la fecha del sorteo.

Cultura&Espectáculos

ANA DURÁN

“Para los jóvenes de hoy siempre hay estímulos más atractivos”

La experta en formación de espectadores visitó la ciudad para hablar de su trabajo con jóvenes en el marco del seminario de perfeccionamiento “Formación de Espectadores 2018”, del programa Expresión Bío Bío del Ministerio de las Culturas.



Sandar E. Oporto
contacto@diarioconcepcion.cl

Un cierre de lujo tuvo el seminario de perfeccionamiento “Formación de Espectadores 2018”, el cual tuvo como invitada de honor a Ana Durán, periodista teatral y máster en Ciencias Sociales con orientación en educación. La profesional puso el broche de oro del componente de formación de audiencias y artes escénicas del programa Expresión Bío Bío, iniciativa que lleva adelante desde el año pasado el Ministerio de las Culturas, las Artes y el Patrimonio.

Durán vino a conversar sobre su interés en las audiencias jóvenes a través de las iniciativas en las que participa. “Creamos un programa en el 2005. Somos un equipo de diez personas que monitoreamos con Sonia Jaroslavsky. Todos usamos al programa para nuestra formación al tenerlo como objeto de estudio en los postgrados que hacemos”, cuenta.

En esta visita, la experta se refirió sobre cómo es el proceso de formación de jóvenes sin experiencia como espectadores de teatro, de sus prejuicios antes de asistir a obras y los cambios que viven al repetir este ejercicio.

“Para los jóvenes siempre hay estímulos más

Abrir una alfabetización

“Es entender que si a los jóvenes no les interesa lo que nos interesa, no son brutos. Tienen sus intereses y los invitamos a que el teatro sea otro de ellos”, destacó la experta.

atractivos. Se les vuelven aburridas las obras y tienen otras formas de entretenimiento”, comentó.

Palabras a las que completó que “una chica se sorprendió de apagar el celular una hora para ver una obra. Una hora en otra época no era nada, nosotros estamos hiperconectados y adquirimos esa percepción del tiempo, pero los jóvenes nacieron con ella. Hay obras que apuestan a agotarte como espectador y con un pibe no funcionan. Lo irán desarrollando a medida que crecen como espectador”.

Citando al teórico Elliot Eisner, la periodista opinó acerca de la importancia de las artes en la educación de los jóvenes. “Según el artista y Doctor en educación la escuela contempla una forma de alfabetización que consiste en comprender los signos del lenguaje pero hay otras formas que se dan sólo a través de la experiencia artística como comprender las metáforas, imaginar o encontrar sentido. Quedarse sin ese conocimiento implica lo que él llama un provincianismo epistemológico”, recaló.

OPINIONES

Twitter @DiarioConcepcion.cl
contacto@diarioconcepcion.cl



Banda Ala Vorágine mostrará su fusión en Artistas del Acero

La banda local Ala Vorágine, realizará hoy una presentación única en la Sala de Espectáculos de Artistas del Acero (O'Higgins 1255), oportunidad en que desplegarán su propuesta que fusiona folk, rock y pop.

El grupo, cuyo concierto está pactado a las 19.30 horas, lo conforman María Paz Díaz y María Francisca Díaz en las voces, Carolina Álvarez en la flauta travesera, Gabriel Rojas en el bajo, Cristóbal Troncoso como guitarra, composición y voz, Camilo Morales en el violín, Marlon Romero en la batería, Sebastián Troncoso en guitarra y Juan Pablo Moreno en la guitarra eléctrica.

Músicos que forman un trabajo colectivo, en que los procesos creativos y los relatos sonoros son elementos vitales y definen la propuesta única de la banda. Es así como “A la vorágine”, “Hechos para ver”, “Mantarrayas”, “Simio bilingüe”, “El sol en tu querer” y “Ríos de miel”, serán algunos de los temas que conforman el diverso repertorio.

Cita con tintes especiales, ya que representa la primera vez que la banda realiza un concierto en solitario y no dentro del contexto de un festival con otros grupos o algún proyecto en particular. “Nos hemos presentado en bares o proyectos colectivos como Mute, pero es nuestra primera vez solos en un teatro”, acotó Díaz.

Las entradas para esta única presentación tienen un valor general de \$2.000.

FOTO: CAROLINA ECHAGÜE M.

FOTO: CAROLINA ECHAGÜE M.

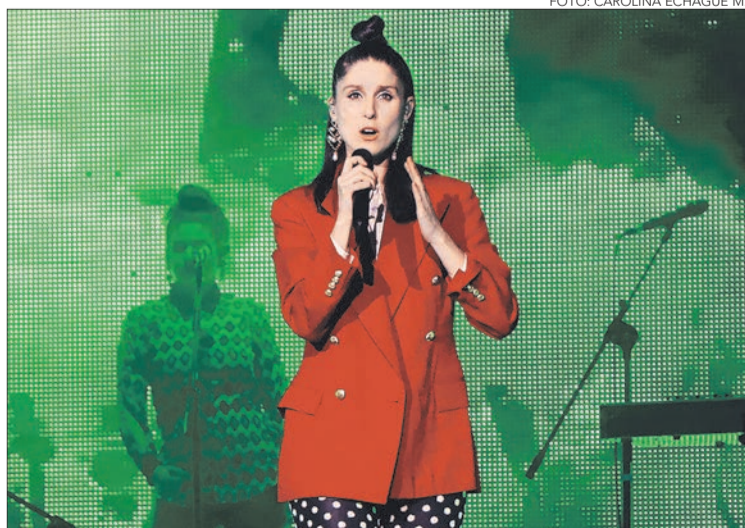

Fran Valenzuela deslumbró con íntimo show

Con un variado repertorio que incluyó su último single “Tómame”, la artista nacional Francisca Valenzuela se presentó el domingo en el Teatro UdeC, luego de dos años de ausencia de los escenarios penquistas.

En un íntimo y familiar espectáculo, recorrió en poco más de hora y media sus principales éxitos, los que fueron coreados y aplaudidos por sus fans e incluso por los padres asistentes al concierto.

La artista, haciendo gala de su histrionismo y glamour, tocó el piano con la misma intensidad

En el contexto de “Tómame Tour”

La cantante volvió a la ciudad tras dos años de ausencia, en el marco de “Tómame Tour”.

como cuando se paseaba por los bares de Santiago en el 2011, pasando desde el silencio absoluto de los asistentes al aplauso cerrado, al alcanzar el clímax de sus cancio-

nes más populares.

Si bien el teatro no estuvo a su capacidad máxima, la armonía que se logró, gracias al respeto y complicidad de sus seguidores, hizo que el show cumpliera con lo esperado. “Era como estar en el living familiar escuchando a una amiga”, comentó un grupo de asistentes al terminar el concierto.

Como telonera, estuvo la artista pop penquista Análoga, quien comenzó su carrera el 2013 bajo el nombre de Anita Ochoa, cantante que deleitó al público de Valenzuela, con cuatro temas de su autoría.

Deportes



Carlos Mellado es el nuevo director regional del IND

La mañana de ayer, el seremi del Deporte, Juan Pablo Spoerer, le dio la bienvenida al nuevo director regional del IND, Carlos Mellado.

El profesional cuenta con trayectoria en el ámbito educacional, siendo director Daem en los municipios de Concepción y Los Ángeles.

“Estoy orgulloso de asumir este desafío. Como director Daem puse énfasis en ampliar la oferta educativa en los colegios con programas deportivos, por lo que conozco muy bien el área del deporte escolar”, señaló Mellado, profesor titulado en la U. Católica de Temuco.

102

puntos anotó

el Campanil el sábado a U. Católica, contundente cifra que claramente los hizo merecedores del triunfo.

Sin tres jugadores muy importantes

Cisternas y Sepúlveda fueron bajas por lesión ante U. Católica y Los Leones, sumándose a Carrasco.

Carlos Campos A.
carlos.campos@diarioconcepcion.cl

Tras el debut triunfal en Casa del Deporte con sólidas victorias sobre la UC y Colegio Los Leones, en el Campanil aspiraban a traerse, por lo menos, una victoria el próximo fin de semana cuando enfrentarán a los mismos rivales, pero esta vez en condición de visita.

Y todo salió mucho mejor de lo que esperaban y pensaban, ya que en impecables presentaciones el sábado en Santiago y el domingo en Quilpué, los auricielos dirigidos por Alfredo Madrid, vencieron 102-81 a U. Católica y 85-78 a Los Leones, este último en tiempo extra (7-14).

Balance perfecto

“Teníamos el objetivo de no irnos a Conce con las manos vacías. Los dos partidos fueron muy físicos y además teníamos bajas, por lo que se veía difícil ganar. Sin embargo nunca dejamos de confiar en poder quedarnos con ambos triunfos”, destacó Carlos Lauler, escolta del Basket UdeC.

La mejor mano del Campanil fue Diego Silva, en ambos duelos, quien anotó 23 puntos ante U. Católica y 18 ante Los Leones, capturando mayor cantidad de rebotes (10) en el último juego también. “Nunca es fácil ganar de visita, menos cuando tienes jugadores muy importantes lesionados”, valoró Lauler.

Último esfuerzo

El Campanil arrancó un poco más tarde la Liga Nacional, pero se está poniendo al día con un sólido 4-0 que ya lo tiene en la parte alta. En esa tónica, hoy el equipo otra vez saltará a la cancha para enfrentar a Puente Alto, su escolta con siete puntos en la tabla de posiciones de la Conferencia Centro, donde CD AB Temuco es líder, aunque con dos partidos más jugados que UdeC.

“Puente Alto tiene extranjeros muy buenos y goleadores. Nuestra fortaleza como equipo ha sido haberle bajado el goleo a los rivales, a diferencia del partido del sábado, que fue atípico para nosotros, ya que marcamos 102 puntos”, dijo Lauler, agregando que “nosotros jugamos siempre a un score bajo, para que con 75 o 70 puntos nos llevemos la victoria. La idea es llevar el ritmo de juego para quedarnos con el partido y volver invictos a



BRILLANTE FIN DE SEMANA VIVIÓ EL BASKET UDEC

Sacó chapa de candidato y hoy va por su quinto triunfo

Campanil venció a la U. Católica y Los Leones como visita y sigue invicta en la Liga Nacional. Esta noche volverá a la cancha para enfrentar a Puente Alto.



nuestra casa”.

Físicamente la carga de jugar tres partidos en cuatro días, ¿afectará en algo al equipo que dirigido por Alfredo Madrid? Estamos preparados para esto, trabajamos fuerte en lo físico y, si bien el equipo está corto ahora, tenemos confianza en hacerlo muy bien ante Puente Alto”, cerró Lauler.

Esta noche a las 20:30 horas en el gimnasio Irene Velásquez, UdeC buscará el premio mayor y volver al Bío Bío con un sólido 5-0 en las primeras dos semanas de Liga Nacional. Lo logre o no, el Campanil ya sacó chapa de candidato para alzar la copa a final de temporada.

OPINIONES

Twitter @DiarioConce
contacto@diarioconcepcion.cl

Deportes

Lukas Jara M.
contacto@diarioconcepcion.cl

El nombre Javiera Román quedará grabado en la historia del automovilismo nacional. La navegante del equipo Point Cola, se coronó campeona de la categoría R2 junto a Martín Scuncio a dos fechas del fin del calendario. Es la primera mujer en la historia en alcanzar un título del RallyMobil.

Acostada con su buzo de rally y sin asimilar lo que logró, Javiera revela que "es algo que no esperaba. Llegar a nuestra casa y darnos cuenta que habíamos sido campeones, fue una mezcla de muchos sentimientos. No lo podía creer". Para ella el lugar donde se coronó es especial, ya que ahí por primera vez se subió a un auto de rally, motivo que hizo más especial la victoria para la penquista.

Mujeres en el rally

"Uno hace esta lucha silenciosa para demostrar que no somos menos. Hay que esforzarse hard, es un mundo súper machista, te miran en menos cuando recién llegas, creen que no eres capaz", indicó Román en relación a su experiencia en el mundo del automovilismo.

"El triunfo de ayer (domingo) demostró que nosotras no somos menos que nadie" manifestó la navegante del equipo Point Cola. En cuanto al rol femenino, espera que se comiencen a hacer parte de este y valo-

JAVIERA ROMÁN, NAVEGANTE DEL EQUIPO POINT COLA

"Ya no es un sueño, es una realidad"

Con la victoria en Río Bueno - La Unión, la "Javi" se convirtió en la primera mujer en ganar un título del rally criollo.



FOTO: RALLY MOBIL

ró a quienes lo hicieron antes explicando que fueron un ejemplo a seguir.

Javiera tiene un sueño. "Quiero ser la mejor navegante. Ya lo

gramos un reconocimiento e iremos por más", aseguró la estudiante de Ingeniería mecánica en vehículos.

Ese anhelo no la deja tran-

quila, busca superarse constantemente, y agrega que "me gustaría ser la primera chilena en correr en el extranjero, siempre es un sueño ser piloto, pero las cosas se van dando paso a pasito, no hay que adelantarse ni apurarse, sino que hay que disfrutar el momento".

WRC en Concepción

Aún no ha planificado el próximo año junto a Martín Scuncio, pero correr el próximo Mundial de Rally en nuestro país, para ella, sería un sueño. "Estoy muy tranquila esperando el momento. Si puedo correr, buenísimo. Si no, estaré igual alentando ahí en la ruta", sentenció.

OPINIONES

Twitter @DiarioConce
contacto@diarioconcepcion.cl

OBITUARIO



Señor, estoy aquí, porque quiero hacer tu voluntad. Con profundo pesar comunicamos el sensible fallecimiento de nuestro querido e inolvidable esposo, padre, suegro, abuelito y bisabuelito, Sr.

CARLOS URRUTIA CARO (Q.E.P.D)

Su velatorio se está realizando en la Iglesia Metodista Pentecostal (Andalién 288, esquina Los Acacios, Isla Andalién), y su funeral será mañana en horario que se avisará oportunamente.

La Familia

Concepción, 23 de octubre de 2018.



Porque Dios nos regaló su maravillosa presencia en nuestras vidas, hoy lloramos y comunicamos la partida de nuestro querido esposo, padre, suegro y abuelito, Sr.

LUIS FERNANDO DAROCH ROMAN (Q.E.P.D)

Su velatorio se está realizando en la Parroquia San Agustín (Castellón 284, Concepción), y su funeral será mañana en horario que se avisará oportunamente.

Su esposa: Margarita Veloso e hijos

Concepción, 23 de octubre de 2018.

CLASIFICADOS

JUDICIALES Y LEGALES

Remate. Segundo Juzgado Civil de Concepción causa "Corpbanca con Retamal" rol C-8145-2015 fijó audiencia 13 de noviembre 2018, 11:30 horas, para rematar Sitio y Vivienda económica, ubicado en la comuna de Talcahuano, sector Villa San Martín, Calle El Tamarindo N°4537 que corresponde al Lote N° 15 de la Manzana U, del Conjunto Habitacional "Huachicoop Séptima Etapa". Dominio inscrito fojas 3672 vta, N° 2013 Registro Propiedad Conservador Bienes Raíces Talcahuano año 2002, Rol avalúo 2396-3. Mínimo postura 436,6699 Unidades de Fomento, en su equivalencia en pesos a la fecha del remate. Caución interesados 10% del mínimo en vale vista bancario tomado en nombre del Banco Estado. Acta de remate se suscribirá inmediatamente después de efectuado el remate y dentro del quinto día hábil contado desde la fecha del remate, deberá consignar el saldo del precio. Gastos, contribuciones, inscripciones de cargo subastador. Secretaria.

27 | 23
OCT | HRS

FIESTA TRIBUTO A

the Police

La experiencia the police con... **DE COPS**

TARDES DEL RECUERDO LOS VINILOS
28 OCTUBRE

FIESTA HALLOWEEN
31 OCTUBRE

BONO HALLOWEEN 10 MILLONES
31 OCTUBRE

MC
MARINA CLUB DISCOTHEQUE
marinadelsol.cl

31 OCT
23 HRS.

FIESTA HALLOWEEN

REVIVAMOS LOS CLASICOS DEL TERROR

SOCIOS DISFRAZADOS GRATIS HASTA LAS 01 HRS.

MC
MARINA CLUB DISCOTHEQUE
marinadelsol.cl

Entretención & Servicios

Santoral: S. Remigio

EL TIEMPO

HOY **10/14**

MIÉRCOLES 10/15 JUEVES 8/15 VIERNES 9/14

LOS ÁNGELES 8/15 RANCAGUA 7/22 TALCA 8/17

SANTIAGO 8/23 CHILLÁN 8/16

ANGOL 10/17 TEMUCO 7/18 P. MONTT 7/17

RADIACIÓN UV

RIESGO	TIME*	ÍNDICE
EXTREMO	10	11 o más
MUY ALTO	25	8 A 10
ALTO	30	6 A 7
MODERADO	45	3 A 5
BAJO	60 o más	0 A 2

*Tiempo Máximo recomendado de exposición (minutos).

PUZZLE



LUJO	↓	TODO EN WICHITA	INCURSION	EN ESTE LUGAR	BOFETADAS	BAILE IBERICO	ALDEA JORDANA	↓
MONEDA MEXICANA						"EMESE"		
PROFETA JUDIO						2 DE 5 VACUNO		
AZOE		CPORV ERA		TRUCO-O ULTRA-TUMBA				
LOMO	▽	ALTO, ELEVADO	BENCINAS	CHA RAYA MORSE		RIGIDA INTERJECCION		
							FOSFORO PATRIARCA	
NOMBRE FEM.			URNAS 2 DE 5				SODIO ESTRONCIO	
APENDICE DEL ESTERNON						HERMANA		
HIJO DE POSEIDON				2000 WOTAN		FIN FOTO		
NUEVA			TEATRO NIPON		VOCAL RIO SUIZO			
DONOSO SIN OXIGENO			ARTE GALO	CEDEN NORMA				
"LIO"			LIGADO MEDIDA NIPONA					
FORRAJE					DOS DE LAS 5			
					CANTO MAPUCHE			

Word search grid with words: REESE, WHITE, ARROPE, TIBONES, ESTIR, SONAR, OS, BLANDO, ACAL, P, EQUINO, APOLO, GUARDO, MAREFO, AIJA, PIRAN, LLAR, ARE, MAS, CLON, RETEN, E, T, NEA, OLMO, TERUBIAIS

SUDOKUS

FÁCIL

4	9		3			5		6
6	7						4	9
8	5		4	9				
9			6		4	3		
1				3	5	7	8	
			2		8		9	1
			8	2		7	3	
		8	1			4		2
6			4					

DIFÍCIL

					5			
7			8		6			2
2	9	5		7				
						9	6	
8	4						3	
		7		2		1		
		3	1					8
	5							
4	7			6				

TELÉFONOS

Ambulancias:	131	Inf. Toxicológica:	2- 635 3800
Bomberos:	132	V. Intrafamiliar:	800 220040
Carabineros:	133	Delitos Sexuales:	565 74 25
Investigaciones:	134	Defensa Civil:	697 16 70
Fono Drogas:	135	Fono VTR:	600 800 9000
Inf. Carabineros:	139	Fono Essbío:	600 33 11000
Fono Familia:	149	Fono CGE:	600 -777 7777

FARMACIAS DE TURNO

CONCEPCIÓN

Cruz Verde
• Barros Arana 854

SAN PEDRO

Cruz Verde
• Av. Laguna Grande N° 115, San Pedro del Valle

CHIGUAYANTE

Cruz Verde
• Manuel Rodríguez 925

TALCAHUANO

Cruz Verde
• Av. Colón 396



ARRIENDA TU CANCHA



/CD CAMPANIL UDEC

APROVECHA LAS SIGUIENTES PROMOCIONES

DESCUENTO **20%** LUNES A VIERNES

DESCUENTO **50%** SÁBADO, DOMINGO Y FESTIVOS

SOBRE PRECIO NORMAL

\$28.000 POR HORA

4 FORMAS DE ARRENDAR

- WEBAPP CDCAMPANILUDEC.CL
- DE FORMA PRESENCIAL CAMINO A PENCO KM 1.4
- RESERVA TELEFÓNICA 9 4027 7963
- WHATSAPP +56 9 4027 7963

3 FORMAS DE PAGO



TARJETAS DÉBITO | CRÉDITO



TRANSFERENCIA BANCARIA



PAGO EN EFECTIVO

VÁLIDAS HASTA EL 31 DE OCTUBRE | 2018