

Alison Mandel trae su nuevo *stand up comedy* "De Fiesta" al Teatro UdeC

Una de las triunfadoras en el humor de Viña 2018 llega con un show renovado y cargado de anécdotas personales.

CULTURA&ESPECTÁCULOS PÁG. 12



Justicia ordenó a forestal del Grupo Angelini devolver predio a comunidad mapuche

CIUDAD PÁG. 6

Diario Concepción

Jueves 4 de octubre de 2018, Región del Bío Bío, N°3770, año XI

7 804635 520000 | \$200

INTENDENTE PIDE CONGRUENCIA A QUIENES APOYARON LA CREACIÓN DE LA REGIÓN DE ÑUBLE

Ulloa culpa a gobierno anterior por dramática baja en presupuesto del Bío Bío

Parlamentarios de oposición adelantan que votarán en contra de la propuesta para Bío Bío y explican que con ello regirá automáticamente la cifra del año anterior, esto es \$112.000 millones.

POLÍTICA PÁG. 4

Pesar por muerte de Claudio Lapostol, un ícono de la lucha regional contra el centralismo

POLÍTICA PÁG. 5



FOTO: ARCHIVO / DIARIO CONCEPCIÓN

FOTO: ARCHIVO / DIARIO CONCEPCIÓN



Talcahuano recibirá regata "150 Años Escuela de Grumetes" y Nacional J-24 durante este fin de semana

DEPORTES PÁG. 15

ECONOMÍA&NEGOCIOS PÁG. 11 UBER EATS LLEGA A CONCEPCIÓN Y ENTRA EN LA GUERRA DEL DELIVERY

Opinión

Verba volant scripta manent



Irade @iradebiobio: Desde Irade lamentamos la partida de Claudio Lapostol Marujóu, fundador de @corbiobio, un líder que hoy nos deja como legado la tarea por la descentralización del país y el desarrollo de nuestra región. Nuestras condolencias a su familia y colaboradores.



William McGonagall @cagnabrava: Fallece a los 87 años Claudio Lapostol, regionalista y fundador de Corbiobio. Un buen empresario se ajusta a las reglas y el Sr. Claudio Lapostol lo fue junto a su hermano Elías: que descansen en paz.



"Creía que el país estaba bien encaminado, estaba desarrollándose adecuadamente. Si yo viviera nuevamente la situación que viví, votaría que Sí de nuevo." **Jacqueline van Rysselberghe, senadora.**

ENFOQUE

No existe nada peor para una sociedad que vivir bajo una dictadura y no me refiero a la dictadura de los mercados, del pensamiento único, de la hegemonía neoliberal, estoy hablando de lo que significa vivir y transitar bajo un régimen que desde el primer momento violó sistemáticamente los derechos humanos. Un régimen que hizo suya la práctica del miedo y el terror como mecanismo de disciplinamiento social.

Un régimen que secuestró, asesinó, exilió e hizo desaparecer a miles de compatriotas. Un régimen que promovió una cultura autoritaria, jerárquica y punitiva. Un régimen que promovió la cosificación de la sociedad, que atomizó las relaciones sociales, la vida en comunidad, lo colectivo o comunitaria del vivir.

Un régimen que no trepidó en promover una cultura de la delación, el soplónaje, la sospecha, incluso en las propias familias, amigos, que decir en el trabajo. Un régimen que persiguió e intentó

Nada peor que una dictadura



DANNY MONSÁLVEZ ARANEDA
@MonsalvezAraned

acallar y silenciar con la muerte o la desaparición aquellas voces críticas o disidentes de sus prácticas.

Un régimen que militarizó la sociedad, los espacios públicos y las instituciones, el mejor ejemplo fueron las escuelas, colegios y liceos públicos, convertidos en verdaderos regimientos, donde más que formar ciudadanos críticos y autónomos, se promovió e impuso una cultura autoritaria, basada en el castigo físico y la obediencia, un falso patriotismo, un culto a las

guerras, los conflictos bélicos, la bandera, los himnos militares y las Fuerzas Armadas como pilares del país.

Allí no había espacio o muy poco para el cuestionamiento o la disidencia. La historia de Chile era la historia de los militares, de sus gestas y hazañas, de sus triunfos y las glorias del Ejército. Era la historia de las elites, de los grandes "próceres" y las familias, esa era la historia que había que aprender, reproducir y de la cual había que sentir-

se orgulloso. Un régimen que imponía una sola visión de la historia, la sociedad y las personas. La historia de Chile llegaba solo hasta la "gesta del 11 de septiembre" o el "pronunciamiento militar".

Un régimen que durante 17 años se encargó de despolitizar la sociedad, pero al mismo tiempo construía y hacía su propia política con un lenguaje técnico y circunscrito al éxito económico e individual de las personas. Por eso no existe nada peor para una persona y un país que vivir bajo una dictadura. Nada peor que sentirse observado, vigilado, perseguido y atemorizado por una institucionalidad policial, por un Estado y sus agentes, incluso por los propios compatriotas, de los cuales se dudaba y sospechaba y en otras ocasiones, se sentía temor.

Por eso y sin desconocer los problemas que hoy tenemos, y sin minimizar los actos de corrupción, colusión y abuso, yo valoro ese 5 de octubre de 1988 y prefiero lo actual que vivir bajo una dictadura.

CARTAS

Orquesta UdeC

Señor Director:

Corcudec una vez más nos regaló a través de nuestra Orquesta Sinfónica, una nueva formidable velada. El Concierto Sinfónico N° 7 permitió una vez más a la Orquesta que sus luces brillaran como de costumbre.

El director en esta ocasión, el japonés Koji Kawamoto, agregó a su calidad de director, alegría, dinamismo y fuerza, encontrando en la Orquesta una respuesta de excelencia y disciplina interpretativa.

Felicitaciones también a la solista en arpa, la chilena Patricia Reyes, cuya interpretación lució con sonos propios, pero además tuvo los acompañamientos solemnes melodías de la orquesta. Gracias Corcudec, gracias a todo el equipo de funcionarios del Teatro Concepción.

Juan Luis Castillo Moraga

Adultos mayores y funcionamiento cognitivo

Señor Director:

Según el Censo realizado en nuestro país en 2017, la población que supera los 65 años es de 2.003.256 habitantes, siendo la ex Región Bío Bío, incluida Ñuble, la segunda con más adultos mayores (352.637 personas).

En octubre, mes en que se celebra a los adultos mayores, es bueno reconocer los cambios que se van presentando a través de los años. Se entiende el concepto envejecimiento como un proceso fisiológico, continuo, que acompaña a los seres vivos desde el momento del nacimiento, y que corresponde a una serie de modificaciones morfológicas, psicológicas, funcionales y bioquímicas, originadas por el paso del tiempo. Se debe entender entonces como un proceso natural.

Más allá de los cambios físicos evidentes, surgen también otras modifi-

Un fallo ajustado al Derecho Internacional

Hoy se ha dado a conocer a la opinión pública el fallo de la Corte Internacional de Justicia con sede en La Haya, Reino de los Países Bajos, mediante la cual se rechaza de manera contundente por 12 votos contra 3, la pretensión de Bolivia, según la cual, producto de una serie de actos de Chile posteriores a la celebración del Tratado de Paz de 1904, se habría configurado una obligación por parte de Chile de negociar una salida soberana al mar para Bolivia.

La demanda boliviana, elaborada de manera inteligente y perspicaz e invocando fuentes de obligaciones que el Derecho Internacional ha ido reconociendo por vía jurisprudencial durante el transcurso del siglo XX, fue desechada pues el Tribunal tras analizar cada una de las situaciones que invocara la parte demandante, estimó con argumentos basados en la jurisprudencia de casos anteriores planteados ante ese mismo Tribunal, que no quedaba acreditado en el comportamiento observado por nuestro país, que se configuraba una obligación de negociar una salida soberana al mar para Bolivia.

La pretensión boliviana tenía como uno de sus principales fundamentos, la denominada teoría de los actos propios, que da origen al principio del estoppel, que se basa en el aforismo romano según el cual "*venire contra factum proprium non valet*" que significa que es inadmisibles actuar contra los propios actos. Constituye un límite del ejercicio de un derecho subjetivo, de una facultad o potestad, como consecuencia del principio de buena fe y particularmente de la exigencia de observar, dentro de las actuaciones jurídicas un comportamiento consecuente. Su antecedente más antiguo es una respuesta del jurista romano Ulpiano que data de principios del siglo III, contenida en el Digesto (uno de los textos de la codificación del Emperador Justiniano), respecto de un caso de nulidad de un testamento.

Esta institución tan antigua, se ha venido invocando en algunos casos que ha resuelto la Corte Internacional de Justicia, con un primer precedente en un fallo de la Corte Permanente de Justicia Internacional, respecto de la controversia entre Noruega y Dinamarca sobre la soberanía de la parte oriental de Groenlandia.

La Corte señaló que en todas las actuaciones unilaterales

caciones que son importantes conocer para así poder apoyar, interactuar y dar una mejor calidad de vida a los adultos mayores.

Los aspectos cognitivos comienzan a presentar cambios, el sistema

nervioso central muestra un enlentecimiento en los mecanismos de transmisión de las conexiones neuronales. Por esto, ocasionalmente se puede tornar más complejo el comprender un discurso en habla rápida o el segui-

Otra mirada

de Chile, con relación a Bolivia, que invocó la demandante, no existía una obligación de negociar, pues producto de ellas, Bolivia no cambió su posición ni fue perjudicada, aplicándose acertadamente esta teoría. En concreto analizó Comunicados de noviembre de 1986, la Declaración de Algarve del año 2000, y la Agenda de 13 Puntos del año 2006, de las cuales no desprendería tal obligación.

Aludió, además, a los casos en que Bolivia sostenía que existía un acuerdo tácito con Chile en este sentido en 1920, 1950 y a las Declaraciones de Charaña de 1975 y la Declaración Conjunta de 1977, en las que concluyó que no existía ninguna obligación de negociar.

También, se refirió a la obligación de resolver pacíficamente las controversias contemplada en la Carta de las Naciones Unidas Artículo 2 Parte 3 y en la Carta de la Organización de Estados Americanos Artículo 3, señalando que si bien existe esa obligación, esta no queda circunscrita a una determinada forma. Además ratificó el carácter no vinculante que han tenido las resoluciones de la O.E.A. en esta materia, las que sólo constituyen recomendaciones para los Estados involucrados.

Chile tiene muchos motivos para celebrar, pues se ha reconocido el trabajo y esfuerzo su equipo jurídico, que rebatió con argumentos jurídicos, cada uno de los argumentos jurídicos esgrimidos por Bolivia, para sostener su pretensión, lo que ha dado su fruto en este resultado. Fracasó la estrategia comunicacional del gobierno boliviano, de presentar ante la comunidad internacional a su país como una víctima de Chile, triunfando los argumentos estrictamente apegados a la juridicidad.

Es relevante este resultado no sólo por el reconocimiento apegado a Derecho que hace de diversas instituciones internacionales, sino también, el fallo parcial que emitió este mismo Tribunal respecto de la excepción previa de incompetencia que perdió nuestro país, pues allí había dejado establecido que si existía una obligación de negociar, la Corte no podía determinar su resultado, y esto es así porque la negociación es la etapa previa a la formación del consentimiento, éste debe ser libre para ser válido en Derecho.

Jorge Congreve

miento de alguna instrucción de mayor dificultad. La memoria también sufre algunos cambios, principalmente a nivel operativo, que corresponde al proceso en que se utiliza la información que se acaba de aprender, es por

eso que existen olvidos frecuentes, pero que ocasionalmente son resueltos al dar un poco más de tiempo. Por el contrario, la memoria a largo plazo mantiene un buen funcionamiento, siendo capaces de recordar hechos vividos desde su niñez con grandes detalles. Esto debido al componente emocional que esto conlleva.

A nivel lingüístico los cambios más importantes son a nivel del discurso y léxico, por ejemplo, se dificulta ya sea el comprender o generar un discurso gramaticalmente más complejo, en que pueden existir algunos problemas de coherencia y cohesión de este. A nivel léxico, es frecuente que presenten olvidos de algunas palabras, el llamado "fenómeno de la punta de la lengua", pero por el contrario, el vocabulario pasivo de los adultos mayores, es decir, el número de palabras que conocen aumenta a medida que pasan los años, todo esto gracias a su experiencia.

Ante estas situaciones, es importante saber que el adulto mayor puede acudir a un fonaudiólogo, quien apoyará con estimulación cognitiva, realizando actividades, talleres y/o sesiones de educación para orientar al adulto y a sus familiares con el fin de mantener las funciones cognitivas en constante entrenamiento. Así, se fomenta la independencia en las actividades de la vida diaria y se enseñan estrategias que ayuden a generar un mejor funcionamiento en aquellas habilidades que están presentando cambios.

Un aspecto importante es educar a la población para que entienda, respete y valore a los adultos mayores como personas que tienen una gran experiencia que entregar y una visión de la vida que muchos de nosotros aún nos falta.

Melissa Mardones Sanhueza
Académica de Fonoaudiología
Universidad San Sebastián

Las palabras vuelan, lo escrito permanece

EDITORIAL

La rápida evolución de las carreras profesionales

Las velocidades de los acontecimientos son otras al compararlas con un pasado ni siquiera demasiado lejano, los cambios se suceden con tal rapidez que no siempre es posible saber si el precedente tuvo alguna oportunidad de mostrar su potencial antes de ser reemplazado por la evolución que continúa, una base de potencial incerteza, ya que no siempre es posible demostrar lo adecuado de los cambios, que pueden llevarnos incluso por caminos que, tras mal resultado, habría que desandar.

Las universidades son, posiblemente, el blanco más inmediato de tales modificaciones, ya que se espera que sea precisamente allí donde se examine y valore el sentido de los cambios, que, con sus hondas raíces en el continuo del conocimiento, puedan discriminar entre lo trascendente y lo accesorio, tener, sobre la base de la larga e histórica experiencia, una postura y una reacción frente a las realidades mutantes del mundo contemporáneo, empezando por su propio quehacer, cuánto de su visión de desdibuja con las nuevas ópticas, cuánto de su misión debe ser reexaminada.

Por supuesto que hay indicadores de mayor sutileza, pero los descritos por los expertos resultan lo suficientemente elocuentes para señalar, no solo una tendencia, sino una obligación de reaccionar proactivamente, dadas sus implicancias para los directamente afectados, en este caso, la evolución de las matrículas en determinadas carreras y la perspectiva de vida laboral de los profesionales así formados. Se ha conocido el listado de las 20 carreras universitarias que más han bajado sus matrículas en los últimos diez años, como ha ocurrido con Pedagogía en Educación Básica, que tuvo casi 20 mil alumnos y que ha bajado en



Seguramente, las casas de estudios superiores deben tener, en la mesa de proyectos, el análisis de las tendencias, para adecuar sus ofertas de carreras profesionales y técnicas al mundo laboral y productivo del futuro.

postulantes a la mitad de esta cifra. Por otro lado, hay carreras que ganan en interesados, sobre todo, en las áreas de la salud, como Terapia Ocupacional, que ha quintuplicado sus alumnos, hasta llegar a los actuales 11 mil.

Hace más o menos una década, todavía el grueso de los estudiantes de la enseñanza media apostaba a las carreras más tradicionales, llevados por su popularidad o el prestigio histórico, pero en los últimos años ganan cada vez más fuerza otros factores; el valor del arancel, la institución que la imparte, si está acreditada o no, si está adscrita a la gratuidad, o su grado de dificultad. La mayor transparencia de la información permite, igualmente, considerar la posibilidad de encontrar trabajo y si se obtiene un buen salario en relación con la inversión hecha para estudiar. Según director del Centro de Justicia Educacional UC, la vocación no cambia mucho entre una generación y otra, pero sí lo hace la expectativa del incentivo económico. "Ahora los postulantes pueden ver cuánto ganan los egresados en los primeros años de trabajo y esa información tiene un impacto".

Seguramente, las casas de estudios superiores deben tener en la mesa de proyectos el análisis de las tendencias, para adecuar sus ofertas de carreras profesionales y técnicas al mundo laboral y productivo del futuro, ante la llegada de la automatización y la inteligencia artificial, la así llamada cuarta revolución industrial. Una tarea de explicable urgencia, pero, al mismo tiempo, habrá siempre otra necesidad, la de la humanidad enfrentada a uno de los más grandes desafíos de su existencia como especie, la de aprender a vivir en un mundo donde gran parte de sus atributos podrían ser capturados por máquinas.

OPINIONES

Twitter @DiarioConce
contacto@diarioconcepcion.cl

SANGUCHES



EN EL TINTERO

El bien olvidado paisaje olfatorio

Hay que aceptar que no es una situación universal, pero a lo menos goza de considerable prestigio esto de andar limpio por el mundo. Una conducta que no siempre gozó de la popularidad que ahora exhibe. El desaseo imperante en ciertas épocas se puede explicar por determinadas concepciones médicas que dominaban en los siglos XVI y XVII, cuando el pensamiento terapéutico vigente era el llamado «hipocratismo galenizado», una síntesis de las teorías de los médicos de la antigüedad; Hipócrates y Galeno, a la que se añadían elementos mágico-religiosos.

Según esta teoría, las enfermedades eran el resultado de desequilibrios entre los cuatro humores que componían el cuerpo humano: la sangre, la flema, la bilis amarilla y la bilis negra. Las causas del desequilibrio procedían del exterior, por ejemplo, la comida o la bebida. En el Quijote, Cervantes introduce como personaje un médico local, que aconseja a Sancho Panza:

«Mandé quitar el plato de la fruta, por ser demasíadamente húmeda, y otro manjar también le mandé quitar, por demasíadamente caliente y tener muchas especies, que acrecientan la sed, y el que mucho bebe mata y consume el húmedo radical, donde consiste la vida».

Otra supuesta causa del desequilibrio de los humores era el aire, se pensaba que el agua, especialmente si estaba caliente, dilataba los poros, momento que aprovechaban los «miasmas», o aires malsanos, para entrar en el organismo y alterar su equilibrio. Por eso, cuanto menos se lavase una persona menos opciones tendría de enfermarse. Ante esta situación, la gente se limpiaba el cuerpo en seco, con la única excepción de manos, cara y cuello, esto es, las partes visibles. Es mejor no pensar en la agresiva experiencia olfatoria provista por nobles caballeros y gentiles damas.



PROCOPIO

Diario Concepción

Fundado el 20 de mayo de 2008 en la provincia de Concepción
Director: Mariano Campos Ramírez
Editor General: Francisco Bañados Placencia
Gerente General y Representante Legal: Claudio Suárez Eriz

Dirección: Cochrane 1102, Concepción
Teléfonos: (41) 2232200, (41) 2232236
Correo: contacto@diarioconcepcion.cl **web:** www.diarioconcepcion.cl
Twitter: DiarioConce **Oficina Comercial:** (41) 2232200

Oficina Comercial en Santiago: (2) 23350076
Suscripciones: 600 8372372 opción 2
Declaración de intereses en www.grupocopesa.cl/declaracion
 Copesa Impresores S.A., la que sólo actúa como tal.

Política



Ezzati guarda silencio en Fiscalía

El cardenal de Santiago, Ricardo Ezzati, utilizó su derecho a guardar silencio ante la Fiscalía.

El ex arzobispo penquista estaba citado en calidad de imputado como encubridor de delitos sexuales cometidos por miembros de la

Iglesia, en donde se incluyen al pbro Hernán Enríquez y al salesiano Audín Araya.

La defensa de Ezzati, a cargo del abogado Hugo Rivera, adelantó que esperan analizar el sobreseimiento de la autoridad, y ahí recién se presentará a declarar.

68%

del presupuesto

de la Región del Bío Bío es lo que tiene asignado Ñuble como región. Siendo provincia alcanzaban un 25%.

Nuevas divisiones

El presupuesto para gastos de funcionamiento, incluye los fondos para la implementación de las nuevas divisiones del Gore.

\$30,7

mil millones

del presupuesto corresponde a arrastre y compromisos adquiridos en años anteriores.

Ángel Rogel A. / Marcelo Castro B.
contacto@diarioconcepcion.cl

Explicaciones y más explicaciones, así fue el día después de que se conociera el presupuesto para la Región del Bío Bío durante 2019.

Si bien Diario Concepción intentó preguntarle al intendente Ulloa el mismo día lunes, luego de tener acceso al documento sobre su apreciación, la autoridad declinó hacerlo a la espera del documento oficial. Información que, finalmente, le llegó a su escritorio pasadas las 18:30 del lunes.

Tras el análisis, tuvo que salir al paso de las críticas de la oposición por la disminución en 42 mil millones de pesos, tras la escisión de la ex provincia de Ñuble.

Ulloa explicó que se trata de "un presupuesto de 70 mil millones y sumado al de Ñuble es un presupuesto mayor al del año pasado. Entendemos que las variables con las que nace la Región de Ñuble hacen que se dé un monto importante para ellos".

Ulloa insistió en que Ñuble y el escenario económico actual se ven reflejados en un presupuesto bajo. "Son muchas las variables que influyen en la creación del presupuesto y todo se refleja en él".

Otro de los puntos que tuvo que aclarar la autoridad, es la de los dineros que se destinarán a la implementación de las nuevas divisiones del gobierno regional. Con respecto a esto, Ulloa indicó que "hay recursos aparte para lo que es personal, estamos hablando de 5,6 mil millones de pesos aproximadamente".

El ex intendente y diputado PS, Jaime Tohá, manifestó que "hemos conocido la triste noticia para la Región del Bío Bío del esmirriado presupuesto que el Ministerio de Hacienda ha acordado para esta región. No hay en la historia de la zona un hecho comparable



FOTO: INTENDENCIA REGIÓN DEL BÍO BÍO

AUTORIDAD JUSTIFICÓ ASIGNACIÓN

Critican a intendente Ulloa por falsas expectativas en presupuesto

Parlamentarios de oposición amenazaron con rechazar la partida, mientras que intendente pide congruencia a quienes apoyaron la creación de la Región de Ñuble.

con este, en que un presupuesto esté tan alejado de las necesidades de la gente que aquí habita".

Falsas expectativas

El diputado y jefe de bancada del PS, Manuel Monsalve, pidió a Ulloa que se haga responsable de las falsas expectativas realizadas. "El gobierno es quien propone los presupuestos. Esta propuesta no cumple lo que pidió el intendente".

Monsalve emplazó a Ulloa a responder por el presupuesto de Bío Bío y no por el de Ñuble.

Jorge Ulloa negó que ellos hayan generado falsas expectativas a la comunidad y, al contrario, apuntó responsabilidades al gobierno anterior. "No hay ningún intendente que no vaya a querer lo máximo para la Región. Este presupuesto de la nación está recogiendo la mala situación económica de los últimos cuatro años", espetó.

Pasos a seguir

En relación al futuro que tendrá el presupuesto en el Congreso, Ulloa es bastante claro.

"Los parlamentarios, por ley, están impedidos de subir, ellos pueden disminuir o rechazar", indicó.

Mientras que desde el socialismo adelantaron que rechazarán la partida correspondiente a la Región del Bío Bío.

En tanto, el senador Alejandro

FRASE



"Jorge Ulloa es intendente del Bío Bío o de Ñuble, a él no le corresponde defender el presupuesto de Ñuble".

Manuel Monsalve, diputado.



"Vamos a rechazar esta propuesta de presupuesto para el Bío Bío, con ello, se aplicará la cifra del año anterior".

Alejandro Navarro, senador.

Navarro, adelantó que "el Gobierno no tiene mayoría ni en la Cámara de Diputados ni en el Senado. Y ya lo hemos advertido, vamos a rechazar esta propuesta de presupuesto para el Bío Bío, con ello, se aplicará la cifra del año anterior, esto es, \$112.000 millones, cifra menor a lo que la Región necesita, pero superior al menos que estos vergonzosos \$75.000 millones".

Críticas a parlamentarios

Durante el punto de prensa realizado por Ulloa, en donde estuvo flanqueado por los seremis de Gobierno, Hacienda y Economía, acusó a los parlamentarios de incongruencia. "Uno puede aceptar las críticas políticas siempre y cuando tengan congruencia. Quienes han dado opiniones, me permito recordarles que fueron los que promovieron la división de la Región del Bío Bío y, hoy, alguien tiene que poner esos recursos", dijo.

La respuesta del diputado Monsalve no se hizo esperar y lo acusó a de caer en contradicciones. "La propia presidenta del Core, que es de la UDI, no está de acuerdo con esto. Ñuble va a tener una inversión per cápita de un millón de pesos". Es difícil asignar la responsabilidad a otro actor que no sea el gobierno, ellos proponen".

A las 8:30 horas de hoy, los consejeros regionales de oposición se reunirán con el intendente Ulloa para analizar el presupuesto regional.

OPINIONES

Twitter @DiarioConcepcion
contacto@diarioconcepcion.cl

Política

Frente Amplio, JJ.CC. y ala evangélica irán por Federación Estudiantil de la Ucs

FOTO: ARCHIVO / DIARIO CONCEPCIÓN



CERCA DE 8 mil estudiantes en pregrado concentra en sus aulas la Ucs.

En estos días, la Ucs se dará luz verde a la inscripción de listas de cara a la elección de Federación Estudiantil fijada para el cierre del año.

La renovación de la orgánica, conducida actualmente por las Juventudes Comunistas (JJ.CC.), aún no conoce de plazos para la recepción de postulaciones, sin embargo, ya cuenta con Tricel desde el martes, en lo que asoma como el primer paso para llegar a la ronda de votaciones -estipulada preliminarmente para los últimos días de octubre o primeros de noviembre-.

En ese marco, las negociaciones entre las fuerzas políticas al interior

20% de quórum exigido

para la elección de mesa ejecutiva y vocalías es el mínimo que contemplan los estatutos de la Feucsc.

de la Ucs se encuentran cerradas. Cercanos al sector que hoy encabeza la federación confirmaron que habrá carta de continuidad, a cargo de militantes de las JJ.CC., Juventud Socia-

lista e independientes.

El Frente Amplio también se prepara para competir y lo hará mediante una lista liderada por SOL y RD, más la UNE, el MA e independientes.

Un tercer cuadro se sumará a la carrera federativa, y aunque el entorno de dicho ampliado evitó el calificativo de "derecha", ratificó que está integrado por colectivos evangélicos, partidos oficialistas e independientes.

Así, por lo pronto, distintas corrientes disputarán la Feucsc, en una situación muy diferente a la del proceso anterior, cuando se debió plebiscitar una única lista candidata a la mesa.

FUNDADOR DE CORBÍOBÍO FALLECIÓ A LOS 86 AÑOS A CAUSA DE UN PROBLEMA CARDIACO

Muere Claudio Lapostol, ícono de la lucha regional contra el centralismo

Figuras del regionalismo nacional, autoridades y representantes de la corporación lamentaron su deceso y hablaron de su legado.

Ángel Rogel Álvarez
angel.rogel@diarioconcepcion.cl

Pesar generó en el Bío Bío y en las huestes regionalistas del país el fallecimiento de Claudio Lapostol Maruéjols, fundador de Corbiobío e ícono de la lucha contra el centralismo.

Quien se desempeñaba como Past President de la Corporación, murió a causa de un problema cardíaco, días después de haber sido sometido a una intervención quirúrgica en la Clínica Las Condes. Las muestras de pesar no se hicieron esperar, partiendo por su casa, la corporación bajo la cual fue voz de quienes apuntaban a descentralizar recursos y atribuciones.

"Don Claudio fue la persona que intuyó la regionalización y creó la corporación. Es nuestra alma mater. Fue importante, además, para Concepción, la Región y Chile, en su forma de pensar, creer en la regionalización para Chile (...). El era una persona muy abierto para reconocer, entender y hacerse entender, muy consecuente con sus planteamientos", sostuvo el director, Miguel Ángel Ruiz Tagle.

El abogado y analista, Andrés Cruz, destacó su liderazgo "fue una de las razones por las cuales me in-

15

horas de hoy se realizará la misa, antes de su traslado al Cementerio General de Concepción. Su velatorio se efectúa en el Hogar Hermanita de los Pobres (Angol 1348).

Cidere destacó su liderazgo

"Compromiso, entrega y un profundo amor por la Región fue el sello de su gestión", dijo la entidad en un comunicado.

tegré a Corbiobío", aseguró y apuntó a su transversalidad.

"Su legado tienen que ver con haber levantado una utopía que, hace unos años, nadie creía posible. Ese primer gran paso que dio, hay que continuarlo en la Región. Ha dejado un trabajo realizado, para que futuras generaciones sigan peleando por algo, que aún no ha terminado (...). Hay rescatar además, lo transversal. Cuando hablamos de descentralización no hay banderas de izquierda o derecha", manifestó.

Fueron varias las autoridades, entidades y figuras políticas que manifestaron sus condolencias, principalmente, a través de redes sociales (el alcalde de Concepción,

Álvaro Ortiz, entre ellos). El intendente Jorge Ulloa también envió las condolencias a la familia.

"Claudio Lapostol desde la visión de un privado empieza a trabajar para que un país, que siendo unitario, tenga un proceso de regionalización importante. Creo que todos aspiramos a que ese legado no se pierda", comentó Ulloa.

Heinrich van Baer y Esteban Valenzuela, dos representantes de la lucha por la descentralización, también lamentaron el deceso de Lapostol.

"Nos deja uno de los muy grandes en todo el Siglo XX, sin duda el más grande de los líderes del regionalismo de Chile, al que nuestro país y todas las regiones debemos mucho (...). Quizás la impronta más significativa de Claudio sea toda esa generación de discípulos que convocados y conducidos al alero de su inspirado y paciente liderazgo regional y nacional, nos formamos y comprometimos de por vida con la construcción de un país de desarrollo social y territorial más equilibrado y justo", comentó Von Baer.

"Se va un gran regionalista. Hizo una tremenda contribución en la agenda regionalista de convergencia en los recursos y los niveles de desarrollo, y defendiendo, además, la localización industrial de empresas en las regiones. Esa fue la marca de Claudio", destacó.

OPINIONES

Twitter @DiarioConce
contacto@diarioconcepcion.cl

Ciudad

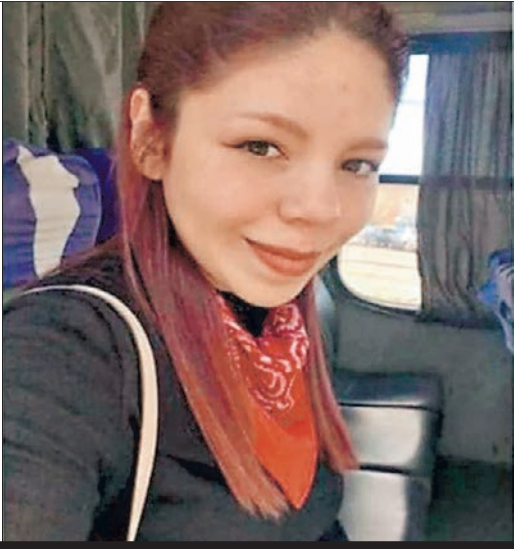

PDI informó que Darling no fue secuestrada: viajó a Santiago

Finalmente, la Brigada de Homicidios de la PDI estableció que Darling Rioseco, la joven de 20 años que apareció el pasado martes en el retén de Carabineros de Tomeco, no había sido secuestrada, ni drogada, ni agredida sexualmente, sino que había dejado voluntariamente su hogar por problemas familiares y sentimentales.

“De forma voluntaria ella abandona su lugar de trabajo y domicilio. Se habría trasladado a la ciudad de Santiago, donde permanece alrededor de dos días deambulando por ese lugar”, dijo el jefe de esa brigada, comisario Jorge Abatte. Además, el jefe policial llamó a mantener la calma al referirse a la información que circula por redes sociales, aseverando que

“no hay ningún tipo de denuncia por este hecho que se ha mal informado por redes sociales, tanto que se habla de tráfico de órganos, como de que hay vehículos que están echando gente a su interior”.

Horas después, la Fiscalía confirmó que Rosa Avaria Polanco, por quien había una denuncia de presunta desgracia desde el 23 de septiembre en la Fiscalía de Talcahuano, fue encontrada con vida en la comuna de Quilicura, Santiago.

En cuanto a la búsqueda de Tamara Zurita, perdida desde el martes 28 de septiembre, agregó que este fin de semana se redoblará su búsqueda en Chiguayante.

Carolina Abello Ross
carolina.abello@diarioconcepcion.cl

El Juzgado de Letras de Cañete ordenó a Empresas Arauco, perteneciente al Grupo Angelini, que restituya 97 hectáreas de terreno a la Comunidad Indígena Ignacio Huilipán, ubicada en la comuna de Contulmo, en la provincia de Arauco, en la Región de Bío Bío.

En el fallo, la magistrada Carmen Seguel Pino validó el título de merced de 1904, presentado por la comunidad, documento que le entrega la propiedad del predio, parte del cual (97 hectáreas) fue ocupado y explotado ilegalmente por la empresa, la que estando en conocimiento de los límites establecidos para su faena forestal, los sobrepasó.

Según la magistrada, esto se complementa con el anterior el Informe sobre Historia, Mensura y Cartografía de la Comunidad Indígena Ignacio Huilipán, documento extendido por la Dirección Regional del Bío Bío de la Corporación Nacional Indígena (Conadi), al indicar que los deslindes naturales del Título de Merced hoy son los mismos que en 1904 y que el deslinde Poniente sigue siendo el ‘Estero Chan Chan que viene desde el Sur y desemboca en el río Huillinco y la separa de la hijuela de don Santiago Aguerre’, establece el fallo.

Por esto, la resolución judicial asegura que quedó acreditada “la mala fe de la parte demandada al estar en conocimiento de los límites de su predio mediante las escrituras e inscripciones acompañadas en estos autos que son de carácter público y, sin embargo, tratar de igual manera generar confusión respecto al estero Chan Chan que marca claramente sus límites territoriales, asemejándolo a una vertiente existente también en el terreno”.

Incluso, el fallo condenó con costas a Empresas Arauco.

Reacciones

Marco Álvarez Antimán, presidente de la comunidad, aseguró que la sentencia es “histórica”, pero agregó que hay que esperar una posible apelación por parte de la empresa.

Explicó que, tras la elaboración del informe de la Conadi, buscaron abogados que los asesoraran en la acción legal.

“Esperábamos un fallo favorable, porque sentía que teníamos los argumentos para que el tribunal diera un fallo a nuestro favor, pero sí tenía mucho miedo con lo que podía hacer la parte demandada”.

Mauricio Leiva, subgerente de Asuntos Públicos de Arauco, precisó que, efectivamente, estudiarán la sentencia antes de decidir si apelarán.

“Estamos frente a un fallo de primera instancia. Los abogados están analizando los pasos a seguir y los

FALLO FUE VALORADO POR LOS DEMANDANTES, QUE LO CALIFICARON COMO “HISTÓRICO”

Justicia ordenó a forestal del Grupo Angelini devolver predio a comunidad mapuche

La sentencia de primera instancia será estudiada por la empresa, antes de decidir si llegarán a la Corte de Apelaciones. La decisión se tomó en base a un título de merced del año 1904.

FOTO: AGENCIA UNO

EN LA COMUNIDAD IGNACIO HUILIPÁN viven cerca de 25 familias.



El fallo de primera instancia

del juzgado de Letras de Cañete condenó en costas a Empresas Arauco.

fundamentos de la sentencia”.

Agregó que han mantenido buena relación con la comunidad desde que adquirieron el predio en 1980.

“Reconocemos la existencia de ese título de merced, pero mantenemos la diferencia en donde está el límite, por eso, abrimos un proceso de diálogo con ellos. No llegamos a acuerdo y, por eso, ellos recurrieron a la vía judicial”.

Agregó que la segunda posibilidad, si deciden no apelar, es ofrecer algún tipo de acuerdo a la comunidad Ignacio Huilipán.

En declaraciones a radio Cooperativa, el ministro del Interior, Andrés Chadwick, dijo que espera que

este fallo judicial ayude a solucionar problemas de siglos.

“Sin duda, es un tema de larga data los fallos judiciales que dicen relación con el reconocimiento de los títulos de propiedad en la zona donde han habitado nuestros pueblos originarios”, sostuvo el secretario de Estado.

En Bío Bío, el intendente Jorge Ulloa precisó que “tendremos que esperar a que se termine con todas las instancias que corresponde y creemos que si hay una situación que corregir, y el tribunal lo corrija nos sentiremos satisfechos y esperamos que esto ayude para que las distintas comunidades se sientan atendidas por el Estado de Chile y

creemos que este fallo, en términos prácticos, responde a la necesidad de colocar la justicia que una de las partes estaba esperando”.

Ulloa agregó que “es la justicia la que toma estas decisiones, lo que está claro es que hay un fallo de un tribunal de la República que ha dicho que esa tierra le pertenece a una determinada comunidad. Esperamos que haya diálogo y esperamos que eso se mantenga con todos, creo que es una instancia necesaria para conseguir los objetivos que todos quieren”.

OPINIONES

Twitter @DiarioConce
contacto@diarioconcepcion.cl

Ciudad

Ximena Valenzuela Cifuentes
ximena.valenzuela@diarioconcepcion.cl

Con un fuerte aporte tecnológico -generado por una alianza entre el Comité de Transformación Digital de Corfo y el Laboratorio de Gobierno-, el Hospital Regional cumplió 75 años convirtiéndose en Centro de Pilotaje para la Innovación en Salud, Cepis, instancia que permitirá generar soluciones innovadoras en Salud y, con ello, mejorar la atención de sus pacientes.

El director del centro hospitalario, Carlos Capurro, afirmó que este aniversario es especial e importante, pues desde el Ministerio de Salud se designó al Guillermo Grant Benavente, junto al Sótero del Río de Santiago, para conformar los Centros de Pilotaje para la Innovación en Salud.

“Eso significa que las regiones están siendo consideradas dentro del nivel central para apoyar, dar opinión y ver cómo se hacen las cosas para tener hospitales digitales (...). Esos adelantos que hoy existen, en distintos sectores implementados, tenemos que ocuparlos para acercar la medicina, ya sea a hospitales secundarios, a la atención primaria y directamente, quizás, a la casa de nuestros pacientes con hospitalización domiciliaria”.

Capurro afirmó que para poner en funcionamiento los Cepis, se debe tener la ficha electrónica funcionando en todo el hospital y en la red de salud a fin de año; las tecnologías para hacer telemedicina y tener un servicio donde el personal médico y de apoyo pueda ser escuchado, por ejemplo, en cómo hacer mejor medicina para que las otras profesiones como ingenieros, informáticos y otros, puedan hacer sus aportes para mejorar la salud.

Funcionamiento Cepis

Carlos Grant, subdirector médico del Servicio de Salud Concep-



FOTO: RAPHAEL SIERRA P

INNOVACIÓN APLICADA A LA ATENCIÓN DE PACIENTES

Hospital Regional celebra sus 75 años con Centro de Pilotaje

Con apoyo de Corfo y del Laboratorio de Gobierno, el centro hospitalario mejorará sus procesos, acercará la tecnología a la atención primaria e, incluso, a domicilios.

ción, afirmó que a la fecha se han realizado cuatro jornadas de trabajo en dependencias del Laboratorio de Gobierno, para definir la metodología que regirá a los Cepis, etapa que culminó el 27 de septiembre.

En dichos encuentros participaron funcionarios del Hospital Regional, del Servicio de Salud Concepción, del Hospital Sótero del Río, del Ministerio de Salud, de Corfo, de empresas Privadas y, por cierto, del Laboratorio de Gobierno.

Ahora bien, este viernes se dará inicio a la segunda etapa que corresponde al “Programa Experimenta”, desarrollado por el Laboratorio de Gobierno, donde participarán cinco funcionarios del Hospital Regional y otros cinco de la red de atención primaria. “El programa consiste en levantar propuestas de solución a problemáticas de salud pública transversales, generando líderes de proyectos y procesos de innovación pública en cada una de las instituciones participantes”, dijo.

En tanto, el intendente Jorge Ulloa, que asistió a la ceremonia aniversario, afirmó que el Hospital Guillermo Grant Benavente, considerado como el más grande de Chile, tiene una importancia capital para el sur de Chile.

A futuro, según Ulloa, está contemplada la reposición del monoblock, que data de 1940, que podría incluir la construcción de un nuevo hospital o, incluso, según explicó Capurro, de dos hospitales. “Esa solución se debe definir, ahora un hospital de estas características, si se quiere hacer de nuevo no se habla de menos de \$150 mil millones”, dijo y agregó que se está realizando un análisis que tomará a lo menos un año para determinar qué inversión se realizará.

OPINIONES

Twitter @DiarioConcepcion
contacto@diarioconcepcion.cl

Buscan aumentar inclusión de personas sordas en el Bío Bío

Con el fin de concientizar a la población sobre la importancia en la prevención y detección precoz sobre los problemas auditivos, y de las personas sordas propiamente tal, el día de ayer se llevó a cabo en el Colegio Bío Bío, la celebración del Día Internacional de la Sordera, que por calendario se celebra el 28 de septiembre en el resto del mundo.

En la instancia destacó el testimonio de Gisleine Martínez, ex alumna del establecimiento, quien formó un emprendimiento, tras no recibir respuesta cuando postulaba a trabajos debido a su sordera.

“Estudié Cocina Internacional y gracias a un proyecto Senadis al cual postulé, me permitió desarrollarme de manera más fácil logrando terminar mi carrera, al no poder encontrar trabajo debido a mi discapacidad, formé mi propia empresa de tortas, en el que llevó seis años trabajando. Con esto, puedo graficar que pese a tener esta condición de base, nosotros podemos desarrollarnos de igual manera en el mundo laboral”.

Incentivar a las nuevas generaciones a seguir el camino de Gisleine es lo que busca el Colegio Bío Bío en su labor educativa, así lo

Reconocer el lenguaje de señas

como una materia más dentro de las aulas permitiría acortar las brechas idiomáticas.

destacó su directora, Eugenia Riveros. “Las personas sordas, no sólo son personas con excelentes capacidades, sino también nos enseñan una manera diferente de comunicación, a través de su lengua de señas, la que constituye una realidad, por lo que buscamos incorporar la como una materia más en las aulas escolares”.

Bajo esta misma línea, la coordinadora del área de Educación Especial del Daem, Eugenia Pincheira comentó, “es necesario darles el espacio en la comunidad como todos lo merecemos, en el caso de este establecimiento, la comunidad sorda se ha empoderado, visibilizando cada día sus realidades, desarrollando la cultura a través del respeto”.

Sobre la falta de inclusión en la



FOTO: CAROLINA ECHAGÜE M.

realidad regional, la profesional aclaró que aún falta, lo que espera se materialice en los próximos diez años, como máximo.

“En la sociedad falta mucho para que seamos una sociedad inclusiva, no basta con cambiarle las palabras a las letras si no somos capaces de involucrar a las

personas con discapacidad auditiva o visual dentro de la comunidad”, comentó.

Respecto la real integración de ellos en todos los establecimientos, Eugenia Pincheira dijo que “es una meta razonable dentro de los colegios municipales, no así en los privados, donde el proceso es más

lento, porque no es lo mismo enseñar a un grupo heterogéneo que diverso, por lo que incluir el lenguaje de señas dentro de las mallas curriculares de los estudiantes de pedagogía, es el camino para poder lograr una real inclusión de la comunidad sorda en la sociedad”, finalizó.

Ciudad



FOTO: ISIDORO VALENZUELA M.

Con cartel completo presentan "Ciencia sin ficción"

Ya tienen itinerario las treinta charlas que completarán el encuentro "Ciencia sin ficción", a llevarse a cabo los días 9 y 10 de octubre en el centro Suractivo.

La actividad apuesta por convertirse en el evento destinado a la ciencia más grande a nivel regional y, para ello, contará con variadas exposiciones.

Entre ellas destaca la presentación del Premio Nacional de Ciencias Exactas, José Maza, y el divul-

9 y 10 de octubre en Suractivo

se llevará a cabo "Ciencia sin ficción", evento que espera congregará a miles de personas.

gador y autor de la saga "La ciencia pop", Gabriel León. Gonzalo Padilla, director científico

de Chile 2100, entidad organizadora, fue el encargado de detallar el cartel y los objetivos de las jornadas.

"El capital científico existe en la Región y debe ser comunicado a todos, y el nivel de este encuentro es impresionante. Iremos desde el fondo marino hasta el espacio", indicó Padilla.

El seremi de Educación, Fernando Peña, destacó el trabajo colaborativo que se aprecia en la zona, mismo parecer que planteó Juan Ponce, vicerrector de Universidad Inacap, una de las instituciones educativas que, junto a la Universidad de Concepción, invita a vivir "Ciencia sin ficción".



PROGRAMACIÓN DE CAPACITACIÓN OCTUBRE - NOVIEMBRE 2018

Elige Capacitación Superior Cursos | Diplomas | Seminarios | Programas Sociales

Gestión Organizacional

	Código Sence	Horas	Inicio	Término	días	horario	valor
Planificación y Gestión Estratégica	1237940153	16	22 de Octubre	31 de Octubre	Lunes y Miércoles	18:00 a 22:00 Hrs.	\$ 120.000
Compras Públicas Aplicadas	1237974687	16	22 de Octubre	31 de Octubre	Lunes y Miércoles	18:00 a 22:00 Hrs.	\$ 120.000
Técnicas de Oratoria e Impostación de la Voz	1237979714	16	19 de Octubre	27 de Octubre	Viernes y Sábados	18:00 a 22:00 Hrs.	\$ 150.000
Evaluación Económica de Proyectos	1237951528	24	18 de Octubre	08 de Noviembre	Martes y Jueves	18:00 a 22:00 Hrs.	\$ 136.000
Gestión de Empresa y Eval. Económica de Proyectos para Emprendedores	1237975006	30	30 de Octubre	29 de Noviembre	Martes y Jueves	18:00 a 22:00 Hrs.	\$ 180.000
Técnicas de Contabilidad a través de normas IFRS	1237951110	34	30 de Octubre	27 de Noviembre	Martes y Miércoles	18:30 a 22:00 Hrs.	\$ 200.000
Actualización de Reforma Tributaria	1237953341	34	31 de Octubre	28 de Noviembre	Martes y Miércoles	18:30 a 22:00 Hrs.	\$ 200.000
Herramientas Técnicas de Contabilidad	1237983273	45	31 de Octubre	13 de Diciembre	Lunes y Miércoles	18:15 a 22:00 Hrs.	\$ 225.000
Diploma Técnicas en Dirección Estratégica de Negocios	1237941712	124	19 de Octubre	29 de Diciembre	Viernes y Sábados	18:00 a 22:00 Hrs.	\$ 650.000
Diploma en Igualdad de Género y Conciliación Laboral	1237980288	120	19 de Octubre	22 de Diciembre	Viernes y Sábados	18:00 a 22:00 Hrs.	\$ 650.000

Gestión de Recursos Humanos

	Código Sence	Horas	Inicio	Término	días	horario	valor
Introducción a la Nueva Ley de Inclusión Laboral	1237972185	8	17 de Octubre	22 de Octubre	Lunes y Miércoles	18:00 a 22:00 Hrs.	\$ 96.000
Técnicas para la Atención Efectiva y Fidelización de Clientes	1237945931	12	25 de Octubre	06 de Noviembre	Martes y Jueves	18:00 a 22:00 Hrs.	\$ 100.000
Técnicas para la Gestión de Dirección Laboral Efectiva	1237940035	16	24 de Octubre	05 de Noviembre	Lunes y Miércoles	18:00 a 22:00 Hrs.	\$ 120.000
Herramientas Técnicas para la Formación de Formadores	1237950931	16	25 de Octubre	06 de Noviembre	Martes y Jueves	18:00 a 22:00 Hrs.	\$ 120.000
Orientación al Cliente y Motivación Laboral	1237979713	16	19 de Octubre	27 de Octubre	Viernes y Sábados	18:00 a 22:00 Hrs.	\$ 150.000
Lengua de Señas Básico	1237974242	24	24 de Octubre	12 de Noviembre	Lunes y Miércoles	18:00 a 22:00 Hrs.	\$ 140.000
Técnicas de Cobranza y Negociación	1237937385	24	24 de Octubre	12 de Noviembre	Lunes y Miércoles	18:00 a 22:00 Hrs.	\$ 120.000
Administración General y Gestión del Recurso Humano	1237948889	40	30 de Octubre	04 de Diciembre	Martes y Jueves	18:00 a 22:00 Hrs.	\$ 200.000
Técnicas para el uso de Lengua de Señas en el Trabajo	1237966581	40	30 de Octubre	04 de Diciembre	Martes y Jueves	18:00 a 22:00 Hrs.	\$ 220.000
Diploma Técnicas en Habilidades Directivas y Gestión Organizacional	1237939886	117	18 de Octubre	22 de Diciembre	Viernes y Sábados	18:00 a 22:00 Hrs.	\$ 585.000
Diploma para Secretarías Gestión Ejecutiva y Empresarial	1237949598	146	19 de Octubre	29 de Diciembre	Viernes y Sábados	18:00 a 22:00 Hrs.	\$ 750.000

Computación e informática

	Código Sence	Horas	Inicio	Término	días	horario	valor
Microsoft Office Aplicado a la Gestión Laboral	1237949109	24	18 de Octubre	08 de Noviembre	Martes y Jueves	18:00 a 22:00 Hrs.	\$ 120.000
Excel Básico Aplicado a la Gestión Laboral	1237949524	24	17 de Octubre	05 de Noviembre	Lunes y Miércoles	18:00 a 22:00 Hrs.	\$ 120.000
Excel Intermedio Aplicado a la Gestión Laboral	1237941532	24	17 de Octubre	05 de Noviembre	Lunes y Miércoles	18:00 a 22:00 Hrs.	\$ 120.000
Excel Avanzado Aplicado a la Gestión Laboral	1237944274	24	18 de Octubre	08 de Noviembre	Martes y Jueves	18:00 a 22:00 Hrs.	\$ 120.000
Inteligencia de Negocios y Gestión de Datos	1237934097	45	19 de Octubre	12 de Noviembre	Lu, Mi y Vi	18:15 a 22:00 Hrs.	\$ 225.000

Sistema de Gestión y Calidad

	Código Sence	Horas	Inicio	Término	días	horario	valor
Técnicas de Análisis de la Nueva Norma ISO 45001:2018	1237975464	16	25 de Octubre	26 de Octubre	Jueves y Viernes	09:00 a 18:00 Hrs.	\$ 140.000
Técnicas de Análisis de la Norma NCH-ISO 17025, Versión 2017	1237977254	16	29 de Noviembre	30 de Noviembre	Jueves y Viernes	09:00 a 18:30 Hrs.	\$ 130.000
Análisis de Riesgos y No Conformidades	1237947716	16	24 de Octubre	05 de Noviembre	Lunes y Miércoles	18:00 a 22:00 Hrs.	\$ 120.000
Implementación ISO 9001, Versión 2015	1237948031	16	24 de Octubre	05 de Noviembre	Lunes y Miércoles	18:00 a 22:00 Hrs.	\$ 144.000
Implementación ISO 14001, Versión 2015	1237938235	16	30 de Octubre	13 de Noviembre	Martes y Jueves	18:00 a 22:00 Hrs.	\$ 120.000
Implementación ISO 31000:2009	1237937646	16	31 de Octubre	12 de Noviembre	Lunes y Miércoles	18:00 a 22:00 Hrs.	\$ 120.000
Introducción a los Sistemas de Continuidad de Negocios ISO 22301:2012	1237948029	16	30 de Octubre	13 de Noviembre	Martes y Jueves	18:00 a 22:00 Hrs.	\$ 120.000
Implementación NCH 3262:2012	1237966464	16	31 de Octubre	12 de Noviembre	Lunes y Miércoles	18:00 a 22:00 Hrs.	\$ 120.000
Implementación NCH 2728, Versión 2015	1237957091	16	30 de Octubre	13 de Noviembre	Martes y Jueves	18:00 a 22:00 Hrs.	\$ 120.000
Técnicas de Auditoría en SIG ISO 9001:2015	1237946362	24	25 de Octubre	15 de Noviembre	Martes y Jueves	18:00 a 22:00 Hrs.	\$ 150.000
Formación de Auditores Internos en SIG	1237947506	32	24 de Octubre	12 de Noviembre	Lunes y Miércoles	18:00 a 22:00 Hrs.	\$ 240.000
Formación de Auditor Líder en SIG Certificado por AENOR Chile	1237946355	40	18 de Octubre	22 de Noviembre	Martes y Jueves	18:00 a 22:00 Hrs.	\$ 325.000
Diploma en SIG, Certificado por AENOR Chile	1237946193	124	19 de Octubre	28 de Diciembre	Viernes y Sábados	18:00 a 22:00 Hrs.	\$ 1.200.000

Abastecimiento, Control y Operaciones

	Código Sence	Horas	Inicio	Término	días	horario	valor
Herramientas para la Mejora Continua de Procesos, 5 "S"	1237929046	24	31 de Octubre	19 de Noviembre	Lunes y Miércoles	18:00 a 22:00 Hrs.	\$ 120.000
Herramientas Técnicas Six Sigma en la Empresa	1237930602	24	30 de Octubre	20 de Noviembre	Martes y Jueves	18:00 a 22:00 Hrs.	\$ 120.000
Control de Gestión y Cuadro de Mando Integral Aplicado	1237949139	40	24 de Octubre	26 de Noviembre	Lunes y Miércoles	18:00 a 22:00 Hrs.	\$ 200.000
Administración de Bodega y Control de Inventario	1237951476	40	18 de Octubre	22 de Noviembre	Martes y Jueves	18:00 a 22:00 Hrs.	\$ 200.000
Administración Avanzada de Bodega y Control Eficiente de Inventario	1237934091	40	17 de Octubre	19 de Noviembre	Lunes y Miércoles	18:00 a 22:00 Hrs.	\$ 200.000
Diploma Técnicas en Gestión de Operaciones y Logística Aplicada	1237935325	124	19 de Octubre	29 de Diciembre	Viernes y Sábados	18:00 a 22:00 Hrs.	\$ 650.000

"Actividades de capacitación autorizadas por el SENCE para los efectos de franquicia tributaria de capacitación, no conducentes al otorgamiento de un título o grado académico".

El inicio de los cursos está sujeto a la inscripción del mínimo de participantes requerido.

- Cursos cerrados para empresas
- Facilidades de pago

INFORMACIONES

www.udeccapacita.cl

(41) 22 04 392 / gefernandez@udec.cl

(41) 22 04 953 / gestion@udec.cl



Economía & Negocios

INACER		
Abril-Junio 2018		3,7%
IPC		
Agosto		0,2%
Anual		2%
TPM		
Desde 18/05/2017		2,50%

UNIDAD DE FOMENTO	
\$27.364,73	
UTM OCTUBRE	
\$48.016,00	

BOLSAS DE VALORES					
Ipsa	5.342,89	+0,36%	Igpa	27.161,32	+0,36%
MONEDAS EXTRANJERA					
Dólar Observado	\$659,30		Euro		\$759,65
COMMODITIES					
Celulosa (US\$/T)	\$1.170,00		Cobre (US\$/libra)	\$284,63	
H. de Pescado (US\$/T)	\$1.525,00		Petróleo (US\$)	\$76,41	

FUNERARIAS ENTREGAN DETALLES DE SUS SERVICIOS, JUNTO A SUS RESPECTIVOS VALORES

Despedir a un ser querido puede costar hasta los \$10 millones en Concepción

Trayectoria e integración de los servicios en una entidad acaparan las preferencias. Para quienes escogen como alternativa la cremación, los valores fluctúan entre \$1.000.000 y \$1.400.000.

FOTOS: CEMENTERIO PARQUE SAN PEDRO



Edgardo Mora Cerda
edgardo.mora@diarioconcepcion.cl

Según la información recopilada en las funerarias Olate, Parque San Pedro, Ruiz y Eternidad, despedir a un ser querido puede llegar a costar hasta los \$10 millones en Concepción.

Lo anterior, debido a que se han modificado las tendencias al momento de realizar los funerales de quienes han partido.

Así lo afirma Miguel Mora, gerente de Funeraria Olate, quienes llevan más de 68 años brindando sus servicios en Concepción.

"Estamos en esta ciudad desde 1950 y somos una de las funerarias más antiguas de Chile, por lo cual contamos con una trayectoria bastante importante y siempre hemos contado con servicios accesibles que parten desde los \$400 mil, y pueden llegar hasta los \$2.800 mil" detalla Mora.

Al mismo tiempo, el gerente de Funeraria Olate señala que "contamos con una amplia variedad de más de 40 modelos de cofres (Urnas) diferentes, donde lo que varía son las calidades de la madera, porque ya no se fabrican en metal como era antes donde han ido variando las tendencias".

En relación a las ventajas comparativas de Funeraria Olate, respecto de otras, Mora resalta que "la permanencia nos ha permitido contar con la confianza de más de un millón de familias que por más de seis generaciones nos siguen prefiriendo, además, contamos con un sistema de archivo de documentos digitalizados que nuestros clientes han valorado mucho".

Otro de los factores relevantes, según comenta el ejecutivo, es que "tenemos línea directa con todos los cementerios parque y los crematorios, además del Cementerio General, donde una cremación va desde \$1.000.000 hasta \$1.400.000 y quienes los hacen (Cremación) son el Cementerio General y parque San Pedro".

Para los que eligen sepultar los valores de los terrenos dependen del sector y la cantidad de espacios asociada, pero "nosotros tenemos convenios con Parque del Sendero cuyos valores son desde \$2.500.000 a \$10.000.000", comenta el gerente de Funeraria Olate.

Todo en un sólo lugar

Alfredo Shima, jefe de Marketing de empresas Parque San Pedro, destaca que su empresa es la única que ofrece todos los servicios requeridos para la partida de algún ser querido, porque

\$400

mil es el valor más bajo recopilado entre las empresas consultadas y corresponde a Funeraria Olate.

ofrecen los servicios funerarios, pero, además, tienen un cementerio parque camino a Coronel.

"Empresas Parque San Pedro, es el principal holding del rubro funerario de Concepción y todo el sur del país, donde cada una de las empresas que lo compone desarrolla una tarea distinta en la difícil solución que implica despedir a un ser querido. Al contar con un servicio integral se simplifica la carga de trámites para las familias, permitiendo resolver todo lo relacionado a un

\$600

mil es el precio más alto entre los bajos, exhibido por la funeraria Ruiz y Eternidad.

funeral, desde el velatorio hasta la sepultamiento o cremación del difunto (según sea su opción), todo en un mismo lugar y con el mismo equipo altamente calificado".

Shima detalla, además, que "la amplia gama de urnas y servicios que ofrece a sus clientes, permite tener presupuestos para todo bolsillo, quedando siempre con la posibilidad de acceder a un servicio de calidad y excelencia, sin necesidad de desembolsar altas sumas de dinero. Sus valores, actualmente, fluctúan entre los \$599.000 y \$3.790.000. Uno de los elementos que sobresalen en esta funeraria es su nueva carroza Lincoln MKT Eagle Icon, única en Chile, con más de 6 metros de largo, cuyo estilo sobrio y elegante contribuye a realizar un verdadero homenaje a quien se conduce en su interior".

Descuentos y facilidades

En relación al valor de los terrenos, "existen muchas alternativas de jardines y facilidades de pago, incluso, se accede a un 33% de descuento en caso de comprar anticipadamente, sus precios fluctúan entre las 100 y 350 UF", indica el jefe de Marketing a la vez que

dice: "En un mismo recinto la familia podrá conocer el crematorio más moderno del país, Crematorio Parque San Pedro, cuya infraestructura y tecnología tienen los más altos estándares. Destaca su horno crematorio Matthews (EE.UU.) y sus cámaras de frío importadas desde Italia. También cuenta con un amplio centro ceremonial con capacidad para más de 200 personas, velatorio de dos ambientes y una cómoda sala de estar donde se exhibe una fina colección de ánforas y joyas funerarias importadas. Los planes de cremación comienzan desde 40,5 UF y, también, se obtiene descuento por compra anticipada".

Beneficio de la AFP

Desde funeraria Ruiz, Jaime Jaque repara en que muchas personas no saben que por cotizar en la AFP tienen acceso a un beneficio.

"Acá siempre consultamos si las personas tienen beneficios, porque algunas personas vienen con cuotas mortuorias, donde, por ejemplo, las AFP abonan 15 UF que son cerca de \$410.000, que en el fondo es retirado de los ahorros previsionales si es que los tiene. En el caso del sistema antiguo el IPS entiendo que el valor sube a los \$500 mil".

En cuanto a los precios de los servicios de funeraria Ruiz, Jaque desglosa lo siguiente: "los valores de nuestros servicios van desde los \$600 mil, que incluyen traslados dentro de la ciudad, un vehículo de acompañamiento que puede ser una Van para 11 pasajeros o un bus para 40 o 50 personas, 100 tarjetas de condolencias un arreglo floral que va encima de la urna, un aviso en el diario y cafetería. Lo más alto llega a los \$2 millones".

Por su parte, Olga Canales de Funeraria Eternidad informa que "nuestros valores parten en los \$600 mil y llegan a los \$2.300.000, dependiendo el tipo de urna que se elija y para quienes no cuentan con la cuota mortuoria y escasos recursos tenemos un valor de \$450 mil".

Canales resalta entre las ventajas comparativas de su empresa que "contamos con servicios tanatológicos certificados, además de convenios con Parque del Sendero, donde se descuenta el derecho de sepultamiento (\$150 mil aproximadamente), lo que se paga sí o sí al momento de sepultar".

En relación a los terrenos para sepultar, la ejecutiva indica que "los valores parten entre \$1.800.000 y los \$2.000.000".



OPINIONES

Twitter @DiarioConcepcion
contacto@diarioconcepcion.cl

Economía & Negocios



FOTO: UNAB

PARTICIPACIÓN del público superó las expectativas de los organizadores.

Feria laboral en la Universidad Andrés Bello

Quince empresas de la Región y cientos de interesados en buscar nuevas perspectivas laborales se reunieron ayer en la Universidad Andrés Bello sede Concepción. Se trata de una iniciativa de la Dirección de Egresados de esa casa de estudios que congregó a destacadas firmas de diferentes rubros, entre ellas, Hotel Sonesta, Clínica de la Mujer, Home Center, Bitumix Sur, Hogar de Cristo y Mundo Pacífico, que buscan incorporar el talento Unab a sus actividades, ya sea desde el empleo formal o de las prácticas profesionales.

15 empresas

participaron de la Feria, con oferta de puestos de empleo formal y, también, para prácticas profesionales.

Alejandra Mosso, coordinadora de la unidad en la sede Concepción, comentó que "Gran parte de estas empresas han trabajado antes con alumnos nuestros". Estas ferias -agrega la encargada- tienen

como objetivo que estudiantes y egresados accedan a mayores y mejores oportunidades laborales, a través del proceso de selección que realizan las distintas empresas. "Buscamos, también, fidelizar a nuestros ex alumnos y a los empleadores con la universidad".

La actividad se desarrolló en el hall de acceso a Unab, en el edificio ubicado en Autopista 7.100. También hubo acceso a partir de una plataforma web, para facilitar el proceso a los estudiantes y poner los antecedentes a disposición de los empleadores.



FOTO: DIARIO LA DISCUSIÓN

Javier Ochoa Provoste
javier.ochoa@diarioconcepcion.cl

Una nueva inversión energética está proyectando la Asociación de Canalistas del Laja, que con US\$ 17 millones busca construir tres nuevas centrales mini hidro, en base a las aguas del estero El Diuto.

El proyecto consiste en la construcción de tres minicentrales hidroeléctricas de pasada en cascada, cuya potencia total suma 5,8 MW. Estas son: San José 1,9 MW, San Luis 2,1 MW y Moraga 1,8 MW.

Las centrales se sitúan en el estero El Diuto, si bien aprovechan las aguas del canal matriz, el cual las vierte en el estero a unos 700 m aguas abajo de su nacimiento, aprovechan, también, este cauce natural para transportarlas y repartirlas a través de las diferentes bocatomas existentes de los canalistas (que se sitúan en todo el estero), alimentando así la vasta red canales de la Asociación de Canalistas del Laja.

Estas se suman a otras tres inauguradas en mayo de 2017 en la comuna de Quillico: Santa Isabel (1,27 MW), Melo (2,7 MW) y Caliboro (1,2 MW).

Cabe recordar que estos tres últimos proyectos fueron impulsados por Socer, una sociedad conformada por inversionistas Cata-

INVERSIÓN DE US\$ 17 MILLONES ESTÁ EN CALIFICACIÓN EN EL SEA

Canalistas del Laja ingresaron tres nuevas centrales mini hidro

Desde 2011, la asociación de regantes ha desarrollado proyectos hidroeléctricos y podría sumar 14 MW de potencia instalada con estas nuevas plantas que proyecta.

lanes y la Asociación de Canalistas del Laja, y la energía que produce (5,17 MW), equivale al consumo energético de 11 mil 600 hogares al año.

Anteriormente, desde el año 2011 opera central El Diuto.

En total, suman 8,5 MW de capacidad instalada a la fecha y con esta nueva iniciativa que se encuentra en calificación en el Servi-

cio de Evaluación Ambiental del Bío Bío, se llegaría a un total de 13,67 MW de potencia instalada en base a las aguas de la asociación que agrupa a 200 agricultores.

El gerente de la asociación, Héctor Sanhueza, explicó que el modelo de negocio ha sido el de otras experiencias: asociarse con un ente inversionista externo que realice el proyecto en base al recurso que

ellos poseen.

"Hasta la fecha la experiencia ha sido exitosa, aunque menos rentable que en el inicio debido a la baja del precio de la energía. Nuestra idea es seguir desarrollándonos en la medida que podamos hacerlo y que exista el interés por invertir", planteó Sanhueza.

Por su parte, el seremi de Economía, Mauricio Gutiérrez, quien re-

cibió ayer tanto a Héctor Sanhueza como a los entes inversores, celebró este tipo de proyectos, ya que se trata de energías limpias que eficientan el uso del recurso agua, puesto que privilegiando su uso para riego, sí utilizan el agua para generación cuando la operación lo permite.

"Esto viene a entregar un poco más de prosperidad a los agricultores de la zona. Ahora está en evaluación ambiental, proceso que vela por que todo esté orden para una futura y eventual construcción".

El titular del proyecto detalló en su Declaración de Impacto Ambiental que la iniciativa tiene por objetivo inyectar 37,1 GWh/año de energía eléctrica al Sistema Interconectado Central (SIC).

Sobre los eventuales impactos ambientales, el decano de la Facultad de Ciencias Ambientales de la UdeC, Ricardo Barra, puntualizó que si bien estas centrales impactan menos que las grandes hidroeléctricas de embalse, sí hay que velar por los efectos sinérgicos que un conjunto de minicentrales pudiera causar en un mismo cauce de agua.

OPINIONES

Twitter @DiarioConcepcion
contacto@diarioconcepcion.cl

Economía & Negocios

Felipe Placencia Soto
felipe.placencia@diarioconcepcion.cl

Uber Eats hoy comienza a operar en Concepción y San Pedro de la Paz. Una jugada maestra de parte de esta empresa tecnológica de servicio internacional, que en medio de las polémicas y críticas de los taxistas, sabe reiventarse.

Ahora entra de lleno en la guerra del Delivery, sumándose a propuestas como Golver y Pedidos Ya, quienes operan en la zona, llevando solicitudes a los hogares. En este caso, Uber Eats se enfoca solamente en comidas.

La modalidad comenzó a operar en Santiago y en Valparaíso. El éxito hizo que la firma tecnológica mirara la ribera del Bío Bío y ya tiene todo preparado para su puesta en marcha.

El gerente general en Chile, Jordi Suárez, explica los detalles. Por ejemplo, que Bravissimo, Kiosko Roca y Búfalo Beef están dentro de la lista de asociados.

- ¿Cómo se llegó a la entrada de este nuevo formato?

- Uber Eats lo que hace es aprovechar la tecnología de nuestra empresa en el rubro gastronómico, conectando restaurantes repartidos, clientes, de modo que pueden pedir a cualquier restaurante asociado a nosotros y en cuestión de 30 minutos, ojalá, el repartidor lleva la comida a domicilio.

- ¿Cuándo comenzó a operar?

- En Chile, partimos el 30 de noviembre en Santiago y expandimos en agosto en la Quinta Región y estamos contentos de anunciar que este jueves 4 de octubre llegamos a Concepción.

- ¿Cuáles son los requisitos para ser parte?

- El reparto se hace en motos, bicicletas o autos. Entonces, los que quieran registrarse, dependiendo del tipo de vehículo, los requisitos son el Rut, certificado de antecedentes penales, ser mayor de 18 años, los permisos de circulación y la licencia de conducir.

- ¿Cuánto puede ganar un conductor?

- Al igual que la modalidad de Uber, los repartidores son personas independientes, elegir cuando conectarse y hacer uso de la aplicación. Es muy variable. Tememos estimaciones que en horas punta se gana \$5.000 por hora. Es variable.

- Hoy en día, Uber ha tenido una gran expansión. Primero llega a Concepción.

- En esta primera fase, partiremos en Concepción centro y en San Pedro de la Paz y, gradualmente, iremos expandiéndonos no sólo dentro del Bío Bío, sino que dentro de otros lugares de Chile.

- Me imagino que ha sido exitoso. De ahí la llegada al Gran Concepción.



FOTO: UBER EATS

GERENTE GENERAL EN CHILE, JORDI SUÁREZ, EXPLICA LOS DETALLES DE SU ARRIBO

Uber Eats llega a Concepción y entra en la guerra del delivery

A contar de hoy, los penquistas podrán hacer pedidos de comidas mediante esta plataforma. Para aquellos que buscan ser repartidores, hay cupos y se puede llegar a ganar \$5.000 la hora.

FRASE



"En esta primera fase, partiremos en Concepción centro y en San Pedro de la Paz".

Gerente general de Uber Eats Chile, Jordi Suárez.

- Ha sido una llegada muy exitosa en Chile. Han dotado bien esta nueva tecnología y este nuevo servicio disponible con entusiasmo y hemos tenido un crecimiento muy acelerado. Estamos bien contentos y, como bien dices, queremos llegar a todo Chile y felices de colaborar en Concepción.

- A la ciudad han llegado otros servicios: Glover, Pedidos Ya, entre otros. Ustedes están inmersos en una suerte de guerra del delivery, pero más que eso se convergen y hay una suerte de sinergia, no se ven como enemigos. Al menos, es lo que me han comentado los otros gerentes. De aquí todos ganan.

- La competencia es buena para todos, para el consumidor especialmente, que tiene al final del día más opciones y obliga a hacer las cosas muy bien. Es un mercado que está creciendo, que es mostrar estas nuevas oportunidades y en ese aspecto creo que efectivamente sí hay sinergias, en que cada vez hay más este tipo de servicio. Una industria que crece es bueno para todos los participantes. Claramente es un momento fuerte y hay varios participantes en ello. Pues eso un poco refleja el crecimiento y el interés que ha despertado en Chile.

- Ya hay una cantidad de conductores.

- Claro que sí, hay personal ya preparado y ha concitado mucho interés y atención. Hay muchos inscritos y estamos listos.

- Esto es una suerte de giro, entendiendo que su compañía ha pasado por una serie de cuestionamientos. En redes sociales vemos como sus conductores y pasajeros han tenido problemas.

- Así es, no tenemos este tipo de casos en Uber Eats. La aplicación es sólo para entregar comida y no se han visto este tipo de situaciones.

- Y de ahí su atractivo.

- Sin duda. Tenemos mucha gente animada.

OPINIONES

Twitter @DiarioConcepcion
contacto@diarioconcepcion.cl

¡Exclusivo Concepción!

Japi Jane

Con Jane Morgan

Charla:
Potenciando Nuestras Habilidades Eróticas

Fecha: 18 OCTUBRE 2018

Hora: 19:30 hrs.

Lugar: Sonesta Hotel Concepción

¡Espumante y sorpresas!

¡Evento sólo para mujeres!
¡CUPOS LIMITADOS!

Más información: WWW.GELATINA.CL +56 9 8449 1551

Auspicia:

Media Partners:

Organiza:

Cultura&Espectáculos

SE PRESENTARÁ ESTE SÁBADO

Alison Mandel trae su nuevo *stand up* comedy “De Fiesta” al Teatro UdeC

Una de las triunfadoras en el humor de Viña 2018 llega con un *show* renovado y cargado de anécdotas personales.

Mauricio Maldonado Quilodrán
mauricio.maldonado@diarioconcepcion.cl

No cabe duda que para Alison Mandel el haber estado en la versión 2018 del Festival de Viña del Mar, marcó un antes y un después en su carrera de comediante dedicada al *stand up*.

Una experiencia marcada a fuego, y parte de esas vivencias, sumada a otras, dieron pie a su *show* “De Fiesta”, espectáculo que se presenta este sábado, a las 21:00 horas, en el Teatro UdeC.

“Tiene muchos relatos que son parte de lo que ha sido este 2018 para mí, con una bajada de Viña, todos los pormenores que hubo, el manejo los nervios de ese momento. Cuento todo lo que no se vio, es gracioso contar el tras bambalinas de esa noche. También, tiene hartito de las relaciones interpersonales, del cómo nos relacionamos las mujeres con nuestras amigas, y los hombres por su lado. Además, hay un par de cosas graciosas que las personas me cuentan a través de Instagram, vivencias, etc., que rescaté e incluí en el *show*”, detalló.

Una renovada y alegre propuesta que se la toma con calma y sin presiones, más que disfrutar sobre el escenario luego de intensos meses. “Ha sido un año de grandes cambios y de tomar decisiones, y el espectáculo rescata algo de eso. Encuentro que el *show* es algo irreverente, en relación a lo hecho antes, ya que estoy despojada de mi participación en algún festival, ya que fui a los que tenía que ir por el momento. Ahora puedo hablar y decir lo que quiera, ya que tuve que reinventarme luego de Viña, ya que todo tu material ‘muere’ esa noche, y ‘De Fiesta’ es totalmente nuevo”, apuntó.

Si bien el *show* ya tuvo su estreno en la capital, a Mandel le emociona poder venir a mostrarlo a regiones y, sobre todo, a teatros, ya que “son el mejor escenario para presentar un *stand up*, la idea es que la gente vaya y puedes mostrar todo tu material con toda tranquilidad, sin distractores. Este formato, por lo general, va rotando de bar en bar y eso tiene muchos factores que hace que el público no disfrute como debería ser”.

Las entradas para poder disfru-



LA COMEDIANTE promete un hilarante espectáculo sobre sus experiencias 2018.

21 horas

está programado el debut de este espectáculo en la ciudad. Entradas disponibles vía Daleticket.

tar “De Fiesta”, disponibles vía Daleticket, van de los \$8.000 balcón a los \$18.000 vip.

Generar expectativa

El éxito de Mandel en el principal escenario artístico del país, tuvo como plataforma y base todo lo bien que le fue -y le ha ido- al *stand up* a nivel general. Una manera de hacer humor distinto y, ciertamente, más pensada que sólo contar chistes, aunque la comediante no desmerece las diferentes formas de hacer reír, sintiéndose más cómoda haciendo *stand up*.

“Es desarrollar más una historia, aunque creo que cada arista del humor tiene su gracia. Pienso que

no podría contar chistes y eso es lo que disfruto del *stand up*, ya que hay muchos momentos de silencio, en que la gente está muy pendiente, de cómo va a rematar esta ‘hueona’ (risas), para dónde va lo que está diciendo. Entonces, me parece que generar esa expectativa me llama mucho más la atención que contar un chiste. Sin embargo, como espectador, para mí, la mejor rutina que se ha mostrado en Viña del Mar fue la del Indio y el Flaco con ‘mi mamá me los compró’, que es algo insuperable”, recalzó.

OPINIONES

Twitter @DiarioConce
contacto@diarioconcepcion.cl



LA CANTANTE Y guitarrista será el número principal de los festejos.

Celebración del Día de la Música tendrá a Colombina Parra como invitada especial

La Plaza de la Independencia será hoy, desde las 19:00 horas, el epicentro de las celebraciones por el Día de la Música y los Músicos Chilenos.

Puntualmente, en el atrio de la Catedral de Concepción, se instalará el escenario que recibirá a las bandas Julius Popper, Los Parroquianos de Urbina, Flores Marchitas y Colombina Parra, número musical principal de la jornada.

Una celebración coordinada por el Ministerio de las Culturas, las Artes y el Patrimonio, y que servirá a modo de homenaje al compositor

Fecha en honor a una gran figura

El 2015, se eligió el natalicio de Violeta Parra (4 de octubre de 1917) para rendir tributo a los músicos nacionales.

Vicente Bianchi.

Así lo manifestó Consuelo Valdés, ministra de Cultura. “Acabamos de despedir a Vicente Bianchi, una figura fundamental en la

música chilena contemporánea. Queremos dedicar esta celebración del Día de la Música y los Músicos Chilenos en su honor, y qué mejor para ello que todo Chile se congregate en torno a los más de 50 espectáculos que se han programado a lo largo del país. Los invito a sumarse y festejar en conjunto con nuestros creadores”, destacó.

La programación detallada de esta celebración, y de lo que ocurrirá hoy a lo largo de todo el país, se puede revisar en el sitio web <http://www.cultura.gob.cl/diadelamusica/>.

Sociales



Séptimo concierto sinfónico

de la temporada

La Orquesta Sinfónica de la Universidad de Concepción deleitó a la comunidad con su Concierto Sinfónico N° 7. En dirección del maestro japonés Koji Kawamoto y la participación de la artista chilena Patricia Reyes, se tocaron piezas clásicas como Sinfonía n° 92 "Oxford" y "Danzas sacra y profana".

EDUARDO GACITÚA,
Paulina Rincón,
José Manuel Galdames y
Mónica Rincón.



PAULINA SEPÚLVEDA y
Alejandro Monsalve.

SOFÍA FUCHSLOCHER
y Franco Gaete.



NAYADE HERRERA y Elda
Wollermann.



SOFÍA VILLAR y Bruno Catalán.



CECILIA NEBREDA y Marcelo Arroyo.



KAREN AVENDAÑO y Víctor Salazar.



GALVARINO GUTIÉRREZ y
Gladys Fuentes .



ZULEMA ULLOA y Rafael Pastor.



AGUSTÍN y Matilde Monsalves junto a Pamela Lichtenegger.



GLADYS ORTEGA, Irene y Norma Faúndez.



JORGE SALAS y
José Gacitúa.

Deportes



Carlos Lampe será jugador de Boca Juniors

Las negociaciones del acero suelen ser casi siempre bajo siete llaves, pero, en este caso, el interesado en uno de sus jugadores fue Boca Juniors, un grande a nivel mundial.

Por lo mismo, ya se conocen detalles de la partida del boliviano al xeneize que jugará

hoy por Copa Libertadores ante Cruzeiro.

El portero llegará a préstamo por 200 mil dólares, restando sólo definir los montos de una posible compra. "Será arquero de Boca desde el viernes, está todo arreglado", dijo Daniel Angelici, presidente del club argentino.

Salinas suma pese a caída de Chile en el Mundial

FOTO: ARCHIVO / DIARIO CONCEPCIÓN



En un ajustado match, Chile terminó inclinándose ante Argentina, en la antepenúltima jornada de la Olimpiada Mundial de Ajedrez, que se está desarrollando en Georgia.

El equipo nacional cayó por un marcador de 2, 5 a 1,5, resultado que se estructuró luego de los triunfos del GM trasandino Sandro Mareco (ELO 2.649) sobre Iván Morovic (2.501) y de su compatriota, Diego Flores (2.621) sobre el GM nacional, Cristóbal Henríquez (2.519).

Los puntos chilenos llegaron por cuenta de Pablo García (2.444), que venció a Alan Pichot (2.562) y del penquista, Pablo Salinas (ELO 2.486), quien logró hacer tablas con Fernando Peralta (2.569), en un disputado duelo de GM.

"Perdimos por la mínima, tuvimos mala suerte que nuestro primer tablero (Morovic) perdió un poco rápido. Entonces, en la partida dos que debía ser empate, Cristóbal jugó a ganar para ver si podía hacer algo, lo que era un riesgo porque podía terminar peor y así fue", analizó Salinas desde la nación europea.

Sigue firme

En lo personal, Pablo Salinas sigue manteniendo un notable nivel en el certamen internacional, donde apenas ha cedido un encuentro frente a Bangladesh. Lo demás han sido victorias o empates, tal como ocurrió ante los argentinos.

"Nuevamente jugué con negras, toda la partida estuvo igua-

lada aunque quizás también pude perder. En tanto, Pablo (García) ganó la cuarta partida de muy buena forma ante Pichot lo que hizo que cayéramos por la mínima esta vez", manifestó el jugador formado en el Club de Ajedrez Concepción.

"Quedé satisfecho con mi partida, ya que fue bastante sólida. Primero traté de jugar a igualar, lo que conseguí sin problemas, y después intenté apretar pero no se pudo mucho más. No fue una mala partida, pero como esto es por equipo, duele un poco más porque teníamos intenciones de no perder el match", añadió.

El deportista local es uno de los que han jugado todos los encuentros del combinado criollo por lo que hoy, aprovechando que Chile enfrentará a un rival más abordable en el papel como es Nepal (que marcha 76°), descansará.

"No es tan necesario que juegue, así es que pedí libre para retomar fuerzas y dejarlo todo en la última ronda del viernes. Creo que si ganamos los dos últimos partidos, subiremos mucho en el ranking, aunque ya no jugaremos con equipos tan fuertes como en el comienzo", concluyó Salinas.

Apuntando a los 30 mejores

Tras derrota de ayer, Chile bajó al casillero 69, pero si gana sus últimos duelos, quedaría cerca del 30.



FOTO: RAPHAEL SIERRA P.

ESTE FIN DE SEMANA INICIA PARTICIPACIÓN EN LIGA A1 DE VARONES

UdeC alista su estreno en el máximo nivel del vóleybol masculino

Guillermo Jiménez, entrenador del Campanil, se refirió a la preparación de su equipo y a su objetivo en el certamen: "queremos competir de igual a igual con los mejores", dijo.

Ricardo Cárcamo Ulloa
ricardo.carcamo@diarioconcepcion.cl

Luego de conseguir el primer lugar de la competencia de Adesup, y lograr así su clasificación al Nacional Universitario que se realizará en noviembre en Santiago, el elenco masculino de vóleybol de la UdeC se prepara a iniciar otro importante desafío. Se trata de la Liga A1 varones, máxima competencia a nivel nacional, donde el Campanil será el único representante local.

Guillermo Jiménez, entrenador auricelo, se refirió a este nuevo reto. "Ha sido una preparación con bastante tiempo. Jugamos la Liga A2 en mayo, y después de eso nos enfocamos en la competencia universitaria, por lo tanto tuvimos el espacio necesario para trabajar ciertos aspectos que debíamos afinar, en un equipo relativamente nuevo como el nuestro", aseguró.

En ese sentido, agregó que "el equipo llega bien, con hartas ganas, y a diferencia de las mujeres que acaban de terminar un proceso, ellos lo están comenzando, así que hay mucha motivación para empezar este fin de semana, y ojalá sea con buenos resultados".

Además de la UdeC, participarán Thomas Morus, Linares, Alian-

Jornada doble en calidad de local

UdeC recibirá el sábado a Thomas Morus y el domingo a Stadio Italiano, en la Casa del Deporte.

za Rivera Voley (ARV), Asociación Viña del Mar, Zada, Stadio Italiano, Doñihue, Excelsior y San Agustín. Del nivel del torneo, Jiménez comentó que "es primera vez que tomamos parte, pero el año pasado pude ver algunos equipos. Hay varios muy fuertes, pero en general debería ser parejo. Por eso, los partidos tendrían que ser igualados, competitivos, y nos permitirá ir creciendo como equipo, enfrentando situaciones distintas".

Menos viajes

La UdeC debutará el sábado, a las 15 horas, ante Thomas Morus en la Casa del Deporte. Al día siguiente se medirá, en el mismo recinto y horario, con Stadio Italiano.

"Partir en casa es súper favorable. En este ámbito, las chicas tuvieron muchas desventajas, de jugar el sá-

bado en Concepción y el domingo en Santiago, por ejemplo. Fueron 10, 11 viajes, lo cual genera un desgaste, pero ahora se pudo hacer una solicitud a la Federación para que no se repitiera. Fue aceptada, y todos nuestros partidos serán un mismo fin de semana en Concepción o en Santiago. Ello sin dudas ayudará con el cansancio que se produce, lógicamente, en cada desplazamiento", dijo Jiménez.

El torneo se jugará en dos ruedas, todos contra todos. "Nos mediremos con cada uno de local y de visita. Los seis mejores avanzan a playoffs, y a semifinales pasa el ganador de cada llave junto al mejor perdedor", señaló el DT auricelo.

Sobre su meta para el torneo, aseguró que "este equipo se está armando recién, con una base que ya viene del año pasado, pero tenemos muy buenos jugadores. Hay un plantel amplio, y el objetivo es competir de igual a igual con los mejores equipos. Si desde los resultados nos podemos meter entre los cuatro mejores y pelear por un podio, sería ideal".

OPINIONES

Twitter @DiarioConcepcion
contacto@diarioconcepcion.cl

Deportes

Talcahuano recibe regata “150 Años Escuela de Grumetes” y Nacional J-24

Samuel Esparza Muñoz
samuel.esparza@diarioconcepcion.cl

Este fin de semana retorna toda la espectacularidad y colorido de la vela mayor a las aguas de la provincia, y lo hará en grande, con dos eventos náuticos de importante magnitud.

Se trata de la regata de Vela Mayor “150 Años Escuela de Grumetes”, inserta en el calendario de la Asociación de Vela del Bío Bío, competencia a la que se sumará, en paralelo, el Campeonato Nacional de la categoría J-24.

En el encuentro deportivo, organizado por la Escuela de Grumetes “Alejandro Navarrete Cisterna”, en conjunto con el Club J-24 Bío Bío, participarán veleros de las clases IRC, Clásicos y J-24, estimándose una convocatoria aproximada de una flota cercana a las 20 embarcaciones, así como

unos 120 tripulantes.

Jornada entera en el agua

Según lo dispuesto por los organizadores, el certamen deportivo que tendrá lugar en la Bahía de Concepción (comuna de Talcahuano), se iniciará este viernes 5 de octubre, desde las 13:00 horas, con la participación de las embarcaciones J-24 que desarrollarán cuatro pruebas barlovento-sotavento, a la cuadra de la Isla Quiriquina.

En la segunda jornada del sábado, a las cuatro pruebas que cumplirán los J-24, se sumarán los yates IRC y los Clásicos, que realizarán un recorrido travesía, que corresponde a una vuelta a la Isla Quiriquina, navegando aproximadamente 5 millas náuticas (9 kilómetros 260 metros).

Según la programación establecida, la competencia náutica concluirá el domingo 7 de octubre, día en que todas las pruebas se desarrollarán a la cuadra de la Isla Quiriquina.

En la ocasión, los yates J-24 deberán cumplir con el último recorrido barlovento-sotavento, en tanto que las embarcaciones IRC y Clásicos recorrerán una cancha en forma de triángulo, respectivamente.



FOTO: ARCHIVO / DIARIO CONCEPCIÓN

Posteriormente, 90 minutos después de la última regata, se dará paso a la ceremonia de clausura de la actividad, donde se premiará a los tres primeros lugares de la regata “150 Años Escuela de Grumetes” y a los ganadores del Campeonato Nacional J-24.

El último campeón nacional -J40 (2017) fue La Banca, de Raúl del Castillo, equipo completado por Juan Esteban Sánchez, Gustavo Contreras y Diego Araneda.

CLASIFICADOS

JUDICIALES Y LEGALES

CITACIÓN POR CUMPLIMIENTO LEGAL y acuerdo del Directorio se cita a Asamblea General Ordinaria de Socios de la Corporación Cultural Alianza Francesa de Concepción, para el miércoles 10 de octubre a las 18:00 horas primer llamado, 18:30 segundo llamado, en Colo Colo 1, Concepción. 1- Aprobación de memoria y balance 2017. 2- Fijación de cuotas 3- Elección de directorio 4- Elección de inspectores de cuentas titulares y suplentes 5- Cualquier otra materia de interés que sea de competencia de la Asamblea Ordinaria. Tendrán derecho a participar quienes figuren inscritos en registro de socios con cuotas al día. El Directorio.

Desfile de yates en Talcahuano

Unas 20 embarcaciones y 120 tripulantes se espera que lleguen este fin de semana al evento.

Una fiesta con lo Mejor de los 10 AÑOS junto a RODOLFO ROTH

06 OCT 23 HRS.

NOCHE DE ESTRELLAS
ROBERTO CARLOS
10 OCTUBRE

FIESTA RECREO
DÍA DEL PROFESOR
12 OCTUBRE

FIESTA CLUB
90'S 2000'S
13 OCTUBRE

MARINA CLUB
DISCOTHEQUE
marinadelsol.cl

14 OCT 21 HRS

IDIOTA

con Francisca Imboden y Claudio Arredondo

LA ACLAMADA OBRA, DIRECTAMENTE DESDE EL TEATRO MORI

JAZZ, VINOS & BLUES
CAMELIA BEN NACEUR TRIO
ZZ CONECCION
17 OCTUBRE

FIESTA ENERGY NIGHT
19 OCTUBRE

FIESTA SABOR LATINO
NICO Y SU TIMBA
20 OCTUBRE

TEATRO
MARINA DEL SOL
TALCAHUANO
marinadelsol.cl

Entretención & Servicios

Santoral: Francisco de Asís

EL TIEMPO

HOY **5/22**

VIERNES 6/15 SÁBADO 6/14 DOMINGO 7/13

LOS ÁNGELES 2/22

RANCAGUA 5/26

TALCA 4/23

SANTIAGO 6/28

CHILLÁN 2/23

ANGOL 3/20

TEMUCO 1/18

P. MONTT 1/11

RADIACIÓN UV

RIESGO	TIME*	ÍNDICE
EXTREMO	10	11 o más
MUY ALTO	25	8 A 10
ALTO	30	6 A 7
MODERADO	45	3 A 5
BAJO	60 o más	0 A 2

*Tiempo Máximo recomendado de exposición (minutos).

PUZZLE

EUROPEO CAJA MAULLA ESTADO DEL BRASIL APOYA TEATRO NIPON YODO APLICADO

SIRVIENTE VOCAL SUPLICA

HIJO DE DEDALO RIO RUSO PAUSA

OTORGA PLANTA FETIDA GESTO

HACIENDA VARA RUBETA VOCAL CENTRO DE TESIS CHA SAJA BINAR MUSAS

RIGUROSOS VAGO JUEGO DE TENIS SATELITE TANTALIO

RAZAS PUROS CONCLUIR

RETROCEDE PORTUGUES CM

REY DE BATANEA CARBONO INDIO DEL BRASIL MALLA CELEBREN

ESPONTANEOS AVENTAJAR NEA ILI BARNIZAR ANADELA ACA G ABECE AMARRA DO O AVE ERINA IN LESO SET M AMANSA AR ORA OR

DOBLE DE ELE CANTON SUIZO ASCO S/V CENTRO DE ELSA TRAS CU SI BEMOL FACTOR SANGUINEO

SUDOKUS

FÁCIL

				3			9	
6	3	9			4	1	8	2
	7				1			4
	9			4	2	8		
	1	2		9				5
		3	8	1				
							5	
	8		4					7
3			1	5		2		

DIFÍCIL

			1		9		5	
6		7				4		
						3	2	
1		4		8				
5		9		6			7	
			2					
		2				8		6
	1		8			9		
9				2				

TELÉFONOS

Ambulancias:	131	Inf. Toxicológica:	2- 635 3800
Bomberos:	132	V. Intrafamiliar:	800 220040
Carabineros:	133	Delitos Sexuales:	565 74 25
Investigaciones:	134	Defensa Civil:	697 16 70
Fono Drogas:	135	Fono VTR:	600 800 9000
Inf. Carabineros:	139	Fono Essbío:	600 33 11000
Fono Familia:	149	Fono CGE:	600 -777 7777

FARMACIAS DE TURNO

CONCEPCIÓN

Salcobrand
• Barros Arana 709

SAN PEDRO

Salcobrand
• Michimalonco 1300

CHIGUAYANTE

Cruz Verde
• Manuel Rodríguez 925

TALCAHUANO

Cruz Verde
• Av. Colón 396

ARRIENDO DE CANCHAS

📞 /CD CAMPANIL UDEC

CAMPO DEPORTIVO CAMPANIL UDEC
DONDE ENTRENAN LOS PROFESIONALES Y JUEGAS TU

LUNES A VIERNES
DESDE 9 HASTA 17 HRS
\$18.000 POR HORA
DESDE 18 HASTA 23 HRS
\$28.000 POR HORA

SÁBADO Y DOMINGO Y FESTIVOS
DESDE 9 HASTA 23 HRS
\$28.000 POR HORA

www.cdcampaniludec.cl | CAMINO A PENCO KM 1400-CONCEPCIÓN | +569 40277963 | 9- 40277963 | PAGA CON: WEBPAY - TRANSFERENCIA - EFECTIVO