

FISCALÍA DE RANCAGUA ORDENÓ INCAUTACIÓN DE DOCUMENTOS

Allanan Arzobispado tras pista de posibles encubrimientos

Se indaga papel de cardenal Ezzati en denuncias por abusos de religiosos.

Cuatro órdenes de entrada y registro en simultáneo ejecutó la Fiscalía de Rancagua en Concepción y otras tres ciudades. Se indaga el papel del car-

denal Ezzati en las denuncias contra Hernán Enríquez, Audín Araya y Rimsky Rojas. Al término de la diligencia, que se extendió por cinco horas, se retiraron

desde el lugar 13 cajas que contenían 300 carpetas con información. El fiscal Sergio Moya explicó que la incautación tuvo que ver "con la arista encubri-

miento y se encontró prácticamente todo lo que buscábamos". Preciso que en esta causa hay 60 personas investigadas y 200 víctimas. **CIUDAD PÁG. 12**

FOTO: ISIDORO VALENZUELA M.



EDITORIAL: EMERGENTE EMPODERAMIENTO DE REGIONES



FOTO: ISIDORO VALENZUELA M.

Felipe Kast: "No es legítimo decir que iremos al infierno por votar de cierta manera"

POLÍTICA PÁG. 4

UdeC lidera concurso VIU de Conicyt

CIUDAD PÁG. 11

FOTO: RAPHAEL SIERRA P.



Presidente CUC: "Desde el punto de vista financiero, la Clínica está saneada"

ECONOMÍA&NEGOCIOS PÁG. 15

Abogado penquista representará a familias de Quintero

CIUDAD PÁG. 8

Somos tu **Partner TI** | **Simplificamos tu Empresa**

Oficina como Servicio (OaaS)

EQUIPAMIENTO y SOFTWARE + SERVICE MANAGER + CONECTIVIDAD

Telefónica del Sur

telsur.cl/empresas • 600 600 4000 | @ [icon] [icon] [icon]

Opinión

Verba volant scripta manent



@ericforcael: Ex VP de Georgia Tech destaca en @DiarioConce que confianza es clave para ecosistemas de innovación y emprendimiento locales // Difícil tarea para Chile, que se encuentra entre los países con más bajos niveles de confianza interpersonal e interempresarial a nivel mundial.



Alejandro Esteban Figueroa: Si se hacen diques en las desembocaduras de ríos, y esa agua se toma desde ahí y se envía al interior, sería un proyecto autosustentable extraordinario. Son millones de litros de agua que se pierden en el océano mientras Florida, Quillón, otras comunas de Chile viven en sequía permanente.



“Como somos designados por confianza, no hay expresión de causa necesaria para que se pida la salida de alguien. Acá hubo una decisión del ministerio y la asumo como tal, y no tengo ningún inconveniente en que al ser comunicada se efectúe”. **Jorge Ulloa, intendente.**

ENFOQUE

Seguramente muchos saben que el poder central usa de fusible el presupuesto de las regiones y a través de retenciones y fondos de reserva, nos restan recursos sin expresión de causa y al parecer sin ningún derecho al pataleo.

Un buen ejemplo es el Fondo de Apoyo Regional -FAR- “que compensa” a las regiones por el gran gasto que se ejecuta en el Transantiago. Su base está en las leyes 20.378 y 20.696 y tenía por objeto invertir en grandes proyectos de desarrollo, de infraestructura, transporte público, modernización y otros; y además un programa de apoyo a los servicios de transporte público en ferrocarriles.

Desde hace un tiempo se escuchan voces, interesadas en quitar los recursos, que denuncian que las regiones no hemos sabido utilizar estos dineros y los hemos dedicado a cualquier cosa (que la ley permite) y no al transporte, sin entender que el FAR pasó a ser un fondo muy importante de recursos de las regiones (casi el 30% de lo que una región

Ahorro forzado

JORGE CONDEZA NEUBER
@jorgecondezan



recibe) y por la larga lista de espera de proyectos que normalmente triplica los recursos que administra y autoriza el Gore en un año normal, era de esperar que los recursos terminarían en el gran bolso a disposición de lo que el Core autoriza. Pero este caso desnuda asuntos más graves de lo que las regiones deciden hacer con los escuálidos recursos que la capital se digna a entregarnos.

Ningún programa se entrega en su totalidad ya que el poder

central en todos o casi todos crea una provisión para entregar a las regiones supuestamente más eficientes o a las que tienen emergencias. En el caso del Fndr un 10% queda dando vueltas y los fondos para emergencia terminan en una subsecretaría. Los fondos de convergencia, los programas de agua, de residuos, de energía, etc. son retenidos básicamente para mantener el control que el poder central quiere mantener de las regiones y así sostienen este pe-

noso besamanos que alcaldes e intendentes deben soportar.

En el caso del FAR ocurre algo mucho más complejo. Por años se han estado guardando parte de fondos sin entregárselos a las regiones. No solo dejan provisiones para después repartirlas como fondos afectados, sino que desde que partió el sistema, la entrega a regiones ha sido menor que los ingresos del fondo, y en 5 años se acumularon reservas por más de \$232.000.000.000 de pesos (doscientos treinta y dos mil millones) al final del 2017, y el proyecto del 2018 era acumular 100 mil millones de pesos más.

No reparten la totalidad a regiones sabiendo la cantidad de proyectos por financiar y prefieren dejar los fondos en depósitos a plazo. ¿Habrá una explicación razonable para esto? ¿Ocurrirá lo mismo con otros fondos que guardan dinero en depósitos mientras el país se endeuda para el gasto corriente?

En plena discusión del presupuesto 2019 convendría que los parlamentarios revisen más en detalle todo esto.

CARTAS

Transparencia

Señor Director:

Cuando se trata de instituciones públicas financiadas por todos los chilenos, es a lo menos exigible que la regla general sea la transparencia de la información, y el secreto sólo la excepción. Si el ciudadano está poniendo parte de su dinero para que el Gobierno funcione, entonces tiene todo el derecho de saber, por ejemplo, cómo se está invirtiendo, en qué se está focalizando. Al final, somos todos accionistas del Estado, y como accionistas, tenemos derecho a saber qué pasa dentro de él.

Hace 10 años se promulgó la ley de Transparencia y Acceso a la Información Pública, un gran paso en este sentido. Sin embargo, aún falta camino por recorrer para contar con una legislación acorde al tiempo presente, que tome en cuenta las necesidades informativas de hoy, no las de hace 10 años.

El Congreso prontamente tendrá la tarea de discutir un proyecto de ley de Transparencia 2.0 que anunció el Gobierno. Entre las iniciativas de la ley, está ampliar el ámbito de la exigencia de transparencia a nuevos organismos públicos (como el Congreso, el Ministerio Público, y la Contraloría) e incluso a organizaciones de la sociedad civil que reciben montos altos de recursos públicos, entre otras muchas cosas. Aprobar esta ley es aprobar una democracia proba y transparente, en la que sus autoridades no tienen nada que esconder. Es lo mínimo que merecen los chilenos.

Valentina Ramírez
Cientista Política

Longevos centenarios

El 31 de agosto pasado tuve la oportunidad de conocer a doña Honorina Robles de 109 años de edad. Esa es la edad que registra su partida de nacimiento, pero ella asevera tener por lo menos 5 o 6 años más que la certificada por el Registro Civil. Muy probablemente es así, porque a principios del siglo pasado, era muy habitual que el año de inscripción de un niño o niña en el Registro Civil no siempre coincidía con el de nacimiento del mismo.

Visité a doña Honorina en su hogar rural de Yumbel y pese a su muy avanzada edad, a simple vista se aprecia que tiene, en general, una buena salud. Conversamos sobre muchas cosas, pero muy especialmente sobre sus labores diarias y sobre recuerdos de infancia y juventud. Me mostró parte de su pequeña agricultura de subsistencia y, por supuesto, me presentó con orgullo sus gallinas y gallos que mantiene en un corral.

Doña Honorina vive en una pequeña vivienda que fue ampliada por el Programa Habitabilidad, que el Ministerio de Desarrollo Social ejecuta junto al Fosis y los Municipios. Además de ello, ella es beneficiaria del Programa Vínculos que está dirigido a nuestros adultos mayores vulnerables.

Luego del fallecimiento de don Celino Villanueva, doña Honorina Robles, se habría convertido en la compatriota más longeva de nuestro país. Si bien no puedo certificar esto último, desde nuestra cartera ministerial si estamos en condiciones de constatar que doña Honorina es la mayor de las beneficiarias del Programa Vínculos de todo el país.

Pero, más allá del registro etario, nuestra preocupación nos obliga a constatar que resulta cada vez más común encontrar adultos mayores que superan el centenario de vida. Así lo vimos con el antipoeta Nicanor Parra y con los abogados Renán Fuentealba y Alejandro Silva Bascuñán y, actualmente lo vemos con Mon-



Alberto Moraga
Seremi de Desarrollo Social

Google en Chile

Señor Director:

La reciente decisión de Google de invertir cerca de USD 140 millones para ampliar su centro de datos en Chile, único en Latinoamérica y que opera desde 2015, es una muy buena señal para el país, su

economía y el mundo.

Sí, porque no sólo va a triplicar el tamaño que posee dicha unidad -fortaleciendo así la nube de esa compañía tecnológica estadounidense- sino que, además, constituye un importante paso para consolidar la transformación digital de nuestra nación y una vitrina que

Otra mirada

señor Bernardino Piñera y con doña Honorina Robles.

El avance de la medicina, el creciente acceso a la misma y a las vacunas, la constante mejora en la calidad de vida que experimenta nuestro país y el consecuente aumento de la expectativa de vida, hace que cada vez sea más común encontrarlos con compatriotas que sobrepasan los 100 años de vida.

Así se refleja en los datos del último censo. Somos un país que camina al aumento de habitantes que superan los 95 o 100 años de edad.

En el censo del año 2002, un 8,1% de la población superaba los 65 años de edad, mientras que en el censo 2017, dicho tramo etario representó 11,4%. La Oede, por su parte, registró el 2015 una proporción de 17 adultos mayores por cada 100 personas en edad de trabajar, proyectando un alza sostenida para los siguientes años: 43 adultos mayores para el 2050 y 61 para el 2075.

Por otra parte, según nuestro último censo, en Chile hay 4.770 personas centenarias. Registro que se complementa con los datos del observatorio demográfico de la Cepal, que estima, para el año 2050, una población de 37.183 chilenos que superarán los 100 años.

¿Qué estamos haciendo por los adultos mayores centenarios? Dado que es un fenómeno demográfico nuevo y creciente, el Estado debe asumir hoy un desafío que trascienda a los Gobiernos de turno: Por ejemplo, urge aumentar el número de médicos especialistas en geriatría y estimular los estilos de vida saludables y el envejecimiento positivo y activo.

Que todos los centenarios puedan alcanzar, en el ocaso de sus días, una vida acompañada y, por sobre todo, digna.

Alberto Moraga
Seremi de Desarrollo Social

nos ubicará, a nivel global, como un verdadero protagonista en materia de procesamiento, almacenamiento y transmisión de datos.

Adicionalmente, lo anterior generará cientos de empleos, no sólo ligados con la nueva construcción, sino que también con la implementación y manejo de las tecno-

logías que en ella se albergarán, lo que representa una gran oportunidad para los ingenieros TI, talentos muy escasos en la actualidad y que deben estar preparados, dado que el estándar de Google en la contratación de Personal TI es alto, ya sea en competencias técnicas, inglés, etc.

Héctor Flores
Socio de Conexión Ingenieros

Aguinaldo

Señor Director:

En estos días se ha informado que miles de pensionados tendrán aguinaldos de fiestas patrias. A los que están en el Instituto de Previsión Social, se les pagará la suma de \$ 18.874. La Unión Nacional de Pensionados, protestaron en Santiago, entregando carta al señor Ministro de Hacienda, manifestando su molestia por el bajo monto que se les ha otorgado, al cual consideran de “paupérrimo”.

En el caso de las AFP, estas pagarán aguinaldos, por cuenta del estado, solo a quienes reciban beneficios como bonos de invierno. Se estima que más de un millón de adultos mayores que están en las AFP, no tienen beneficio estatal; por tanto, no recibirán este beneficio en fiestas patrias.

En mi caso, desde el año 2009 al 2018 no he percibido aguinaldos de fiestas patrias, ni de navidad (5 años de cesante y 5 años como jubilado de AFP). Un llamado a los parlamentarios, a preocuparse de legislar en favor de los que están marginados de los aguinaldos en Chile.

Derico Cofré Catril

Las palabras vuelan, lo escrito permanece

EDITORIAL

El emergente empoderamiento de las regiones

Lo último que debiera ocurrirles a las regiones es que como consecuencia de décadas de falsos discursos, o promesas ambiguas y sibilinas, optaran por bajar los brazos y esperar momentos más oportunos, o economías más prósperas. Las necesidades de descentralización son de tal magnitud que obviarlas es de imperdonable miopía, miopía nuestra, ya que la ceguera de la capital está adecuadamente probada.

No habrá soluciones por la vía de la gentileza a o las concesiones gratuitas, el progreso de las regiones va a ser el resultado de una actitud democrática, pero militante, que tenga la capacidad de distinguir los que están dispuestos a comprometer sus mejores y más sinceros esfuerzos en distribuir con más justicia los recursos de la nación, y aquellos que están utilizando estas dinámicas para sus propios o colectivos fines.

La ciudadanía tiene que tener, cada vez con más certeza, información sobre quiénes son los actores legítimos de la descentralización, los que están haciendo esfuerzos valederos para conseguir equidad de trato en la dotación de recursos e infraestructura a las regiones, de tal manera que estas puedan adecuar sus desarrollos y transformarse en una opción de progreso para los ciudadanos regionales de Chile, para que éstos no se vean sistemáticamente obligados a migrar, a abandonar sus familiares y sus vínculos afectivos, como un duelo necesario para poder cumplir con sus esperanzas.

Es por eso que es necesario reiterar, con la debida firmeza, que hay asuntos pendientes, que no es aceptable la usual larga lista de problemas que se irán resolviendo en la proverbial medida de lo posible en los próximos decenios, sino varias obras que deberán emprenderse si-



La ciudadanía tiene que tener, cada vez con más certeza, información sobre quiénes son los actores legítimos de la descentralización, los que están haciendo esfuerzos valederos para conseguir equidad de trato en la dotación de recursos e infraestructura a las regiones.

multánea y coordinadamente para obtener resultados sinérgicos, en un impulso relevante para las aspiraciones de ser una mejor región y disminuir las insoportables brechas presentes en la infraestructura nacional.

Es evidente que la mayor destinación de recursos estatales corresponde a la capital metropolitana, aduciendo la existencia de una población definitivamente más numerosa, pero lo que no se ha considerado es que a pesar de las diferencias poblacionales entre Santiago y Concepción, no hay una proporción justa en la distribución de fondos, sin considerar que éstos pertenecen a todos los chilenos y no, como pareciera, ser de libre disposición de las estructuras centrales, donde la ciudadanía no tiene arte ni parte, salvo darnos por enterados.

Si se levanta la voz exigiendo inversión para construir un Metro, conectado al Biotrén, si se pide que este se modernice, si se declara que es necesario también soterrar la línea, es porque la ciudad y la Región lo necesita y merece, es un asunto de justicia y no de gracia, si ese demanda no es atendida con respeto habrá que aumentar la fuerza de la exigencia.

Es muy oportuno que en la agenda de las autoridades regionales se empiece a elaborar la carta de navegación de la región y la ciudad, que se establezca las metas, por ambiciosas que parezcan, que se diseñen las estrategias para hacer los proyectos factibles.

Está a la vista lo que les sucede a las regiones que siguen actuando como hasta ahora, es indispensable cambiar de política con visión de futuro de a lo menos el próximo trienio, avanzar en armonizar los recursos de Chile para hacerlo más justo y próspero. No es una tarea para una mirada de corto alcance.

OPINIONES

Twitter @DiarioConce contacto@diarioconcepcion.cl

POR SUERTE



EN EL TINTERO

Los ojos y oídos del rey

El imperio persa era enorme y lleno de recursos, englobaba, porque no se puede decir que reunía, innumerables razas y viejas civilizaciones, como las de Egipto y Babilonia, las divisiones correspondían, más bien, a las fronteras étnicas y lingüísticas.

La base administrativa de un tinglado semejante operaba bajo el control de los sátrapas, altísimos funcionarios, generalmente, de la parentela del emperador, con un poder suficiente como para mantener a todos bajo un control implacable, facilitado por la tradición de cortar centenares de cabeza al menor estímulo, sin innecesarios debates con la gente sensible, que siempre se irrita por nimiedades.

Las donaciones nada voluntarias de las regiones estaban perfectamente determinadas, así, cada año, se esperaba recolectar para el tesoro real un monto fijo; Caldea y Asiria debían aportar 1.000 talentos de plata, un talento es más o menos 27 kg, a

316.000 pesos el precio actual del kilo de plata en Chile, unos 8.532 millones de pesos, otras un poco menos y otras bastante más, como la satrapía de la India del norte, que según Heródoto, se ponía con 15.000 talentos.

Para prevenir que alguno de estos funcionarios se pusiera proactivo, con intentos de independencia o autonomía, el emperador les ponía al



lado un jefe militar, que sólo dependía del poder central, por si las moscas. Además, en todo momento, se les podían dejar caer los inspectores, "ojos y oídos del rey", que viajaban, en el momento menos pensado, a las metrópolis provinciales, a intervenir en la gestión de los sátrapas. A la menor duda, se ponía en marcha la aceptada máquina cortadora de cabezas.

El sistema funcionó lo más bien. Excepto por lo de las cabezas, no habría demasiados inconvenientes en probarlo por estos confines.

PROCOPIO

Política

“Es impresionante cómo muchos faltan a la verdad para atacar al Presidente Piñera”.

“El peor error que podría cometer Evópoli es tratar de crecer traicionando sus principios”.

“El gran pecado de algunos intelectuales (mapuches) es relativizar la gravedad de la vía violenta”.

Javier Cisterna Figueroa
javier.cisterna@diarioconcepcion.cl

El senador por La Araucanía y líder de Evópoli, Felipe Kast, afirma que existen dos dimensiones fundamentales para que el gobierno pueda concretar el anhelo de los ocho años en La Moneda: mejorar las condiciones de empleo y poner las políticas de infancia por delante.

“Así vamos a lograr una centro derecha con vocación de cambio social, no solo concentrada en la economía”, sostiene el otrora presidenciable, que en entrevista con Diario Concepción desmenuza el presente del sector tras el denso debate por la Ley de Identidad de Género.

- En su campaña habló mucho acerca de terminar con la presencia de operadores en el mundo público. En el Bío Bío parece que esa pelea se perdió o sencillamente no se dio. ¿Qué reflexión le merece?

- Es una pelea que tenemos que dar y la reforma al Estado, para mí, es una reforma social. En la medida en que logremos que el Estado se modernice y no esté capturado por operadores políticos, vamos a lograr un país más justo. Son las personas idóneas las encargadas de construir una Sename y una educación pública de buen nivel, por ejemplo.

- ¿Cree que, justamente, infancia puede ser un legado de esta administración?

- Sí. Todos vimos lo trágico que ha sido que los niños estén olvidados en Chile. Sabemos que se nos murieron mil 313 niños en manos del Estado, las Naciones Unidas hicieron un informe que demostraba que se había vulnerado los Derechos Humanos de forma sistemática a nuestros niños y, por lo mismo, el legado social de este gobierno, además de una importante impronta en materia de empleo, tiene que ser la agenda de poner a los niños primero en la fila. Y eso va a significar romper huevos. Para poder desarrollar esta agenda, vamos a tener que reformar el Sename, cerrar esas verdaderas cárceles que hay para los niños. Para eso necesitamos recursos y que la oposición apruebe la reforma tributaria.

- Rechazarla también es una atribución de los parlamentarios.

- Por supuesto. Si la oposición no quiere reforma tributaria, va a tener que explicarle a la ciudadanía por qué no quiere que el crecimiento económico y el empleo aumenten como la misma ciudadanía lo manifestó claramente cuando votó por Sebastián Piñera.

Identidad de género

- ¿Hay satisfacción en el oficialismo por la aprobación de la nueva norma en materia de identidad de género?

- La ley que se aprobó es una buena ley y lo que hace es terminar con una discriminación brutal con los padres de menores trans, porque les da a ellos el poder de decisión, a ellos y no al Estado.

- Los detractores señalan lo contrario, que el Estado se entromete en las familias.

- Es justo lo contrario, por lo que es impresionante cómo muchos faltan a la verdad para atacar al Presidente Piñera. Lo que ocurre es justamente lo contrario. La ley requiere de

FELIPE KAST, SENADOR DE EVÓPOLI POR LA ARAUCANÍA

“No es legítimo decir que iremos al infierno por votar de una determinada manera”

El senador Felipe Kast cuestionó los discursos de “odio” y la “falta a la verdad” que se manifestó en su sector por la discusión de la Ley de Identidad de Género.

FOTO: ISIDORO VALENZUELA M.



“Somos distintos a lo que se conoce de la UDI o RN”

- ¿Cómo observa el crecimiento de Evópoli en la zona?

- Nosotros tenemos una mirada de que Evópoli tiene un potencial de crecimiento tremendo. Bío Bío fue una de las regiones en que mejor me fue en la primaria presidencial. Tenemos grandes seremis y la verdad es que no estamos preocupados ni ansiosos de llenarnos de cargos. Lo que nos interesa es reclutar gente sana. El peor error que podría cometer Evópoli es tratar de crecer traicionando sus principios; crecer solo en cantidad. En ese sentido, somos algo muy distinto, tal vez, a lo que conoce la ciudadanía en la UDI o RN.

- ¿Le gustaría ver a la seremi Parodi en el Congreso?

- Esa es una decisión que tendrá que tomar ella. Hoy yo creo que está trabajando fuertemente para ser muy leal con el gobierno del Presidente Piñera. Claramente, para nosotros, es una figura importante y tenemos todo por crecer acá en la Región.

cen atentados sistemáticos y que lucran del conflicto para beneficio propio, no representan al pueblo mapuche. Por lo tanto, para mí, la clave es desarrollar una buena inteligencia para aislar a esos grupos, pero en paralelo tenemos que darle más poder político al pueblo mapuche, tenemos que darle reconocimiento constitucional. Yo soy partidario de dar también reconocimiento político.

- ¿No hay una reflexión desde la derecha en torno a que, como manifiestan intelectuales del mundo mapuche, mediante acciones violentas se ha logrado que Santiago mire a La Araucanía?

- No estoy de acuerdo. Creo que el gran pecado de algunos intelectuales es relativizar la gravedad de la vía violenta con la lógica de que el fin justifica los medios. No debemos caer en esa lógica. Nunca. Soy un completo opositor a ello.

tres voluntades para generar un cambio registral: los padres, el menor y el juez. Aquí hay muchos que han caído en una campaña de desinformación. Acá no hay ninguna palabra de cirugía, de ideología. Lo que hay es permitirle a los padres que su hijo sea feliz y no se termine suicidando por el negacionismo de la realidad.

- ¿Cuál es el límite frente a lo que se ha denominado como “le-

gislar con la Biblia en la mano”?

- Yo creo que es completamente legítimo que uno haga política vinculándola con la fe. Lo que no es legítimo es caer en el odio al que piensa distinto, lo que no es legítimo es faltar a la verdad para imponer mi verdad, lo que no es legítimo, porque no hay ninguna religión que lo promueva, es decir, que algunas personas se van a ir al infierno por votar de una determinada manera.

Diálogo y policía

- La Araucanía es su zona de representación. ¿Cómo se lee el llamado al diálogo y la instalación de policía militarizada? ¿Cuál es la cara real de La Moneda, la de Desarrollo Social o Interior?

- Yo creo que son las dos y que no hay ninguna contradicción. El pueblo mapuche es tremendamente pacífico, por lo tanto, los grupos extremistas y violentistas, que ha-

OPINIONES

Twitter @DiarioConce
contacto@diarioconcepcion.cl

¡Ya abrimos!

Av. Bernardo O'Higgins 823,
Curanilahue.



¡te esperamos!



COSTILLA AMERICANA
EE.UU.

\$2.690* KG



2KG
SEARA
Trutro
Entero
AHORRO: \$1.000
ENTERO POLLO
CONGELADO 2 KG
SEARA
PRECIO NORMAL: \$3.990

\$2.990*

PRECIO POR KILO: \$1.495 c/u



NOBLE
AHORRO: \$850
PAPEL HIGIENICO ALMACENERO
DOBLE HOJA 25 MT. 6 UNID.
NOBLE

2x\$2.150

PRECIO NORMAL: \$1.500 c/u

¡No te des más vueltas!

Hazte fan y encuentra tu
SuperBodega aCuenta más cercana Facebook/SBASupermercado

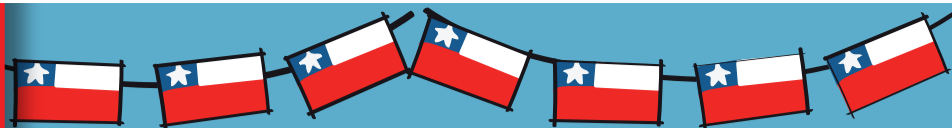

AHORRATÓN

DIECIOCHERO!!

CORTES PARRILLEROS
ASADOS
SOBRECOSTILLA,
HUACHALOMO, CARNICERO,
POSTA PALETA,
PUNTA PALETA, ABASTERO

\$3.490* KG



AHORRO: \$1.000
TRIPACK BEBIDAS
DESECHABLE 3 LT
COCA-COLA

\$3.890

PRECIO NORMAL: \$4.890 c/u



PACK 24 BOTELLAS
355 CC
CRISTAL

\$8.990

UN PRECIO, TÚ ELIGES



RAMITAS EVERCRIPS 270 GR. O
PAPAS LAY'S 230 GR. O
BEBIDA PEPSI O SEVEN UP 2 LT.

2x\$1.990

PRECIO NORMAL: \$1.350 c/u



AHORRO: \$1.990
SET 6 COPAS
VINO O CHAMPAÑA
CRISTAR

2x\$3.990

PRECIO NORMAL: \$2.990 c/u



PARRILLA
BONFIRE

\$19.990

SuperBodega
aCuenta

Precios válidos en SuperBodega aCuenta desde el 24 de agosto al 23 de septiembre, ambas fechas inclusive. Máximo de compra 10 unidades de cada producto por boleta. Excluye otras promociones vigentes y compras con factura.
* Precios válidos en SuperBodega aCuenta desde el 30 de agosto al 20 de septiembre, ambas fechas inclusive. Máximo de compra 10 unidades de cada producto por boleta. Excluye otras promociones vigentes y compras con factura.
Excluye marcas Premium (Torobayo, Black Beef, Cabaña Las Lilas, Wagyu y Angus by Gorina).



PREFIERA ALIMENTOS CON MENOS SELLOS DE ADVERTENCIA

Política



EL EX SEREMI confirmó su disponibilidad para competir.

Torres apunta a la mesa regional de RN

En la región del Bío Bío, RN nunca ha sido una tasa de leche, pero en las últimas semanas el escenario está particularmente revuelto. Lo anterior, en especial, tras la salida de los seremis de Energía de Ñuble y Bío Bío, Gustavo Pinto y Rodrigo Torres, respectivamente.

Como se recordará, Torres militante del partido de la estrella, ha manifestado que su salida no obedeció a un tema de evaluación como lo manifestó en su visita a la región, el subsecretario de la cartera, Ricardo Irrazábal, sino que más bien a una operación política del presidente regional, Claudio Eguiluz, a quien calificó como su enemigo político.

Por cierto, el último de los mencionados desmintió el hecho y aseguró que se enteró de la salida

Comicios en noviembre

La elección interna del partido se efectuará el próximo 17 de noviembre.

de Torres, como muchos, a través de los medios.

Esta pugna entre el ex seremi y el actual timonel de la colectividad, se da, además, en un contexto de cambios en el partido, pues el próximo 17 de noviembre tendrá elecciones para renovar su actual mesa regional.

Las versiones en torno a la salida de Rodrigo Torres han apuntado a un tema de conflicto de in-

tereses por sus lazos con dos empresas que, justamente, trabajan en torno a temáticas energéticas y mineras.

El ex titular del energía en la zona declinó hablar con Diario Concepción, pues aseguró estar enfocado en la búsqueda de trabajo. No obstante, confirmó que está disponible para competir en noviembre. Y no sería el único.

Es un secreto a voces en la interna de RN, que los liderazgos que son contrarios a la línea de Eguiluz estarían dispuestos a trabajar de manera conjunta. Ello incluiría a los diputados Leonidas Romero y Francesca Muñoz (pese a que han tenido algunas diferencias en medio del trabajo legislativo) y militantes que en el pasado apoyaron al actual timonel regional.

Retroceso en democracia

“Este es un hecho inédito, desde el retorno a la democracia. Esto no ayuda”, dijo Juan Sandoval.

Colegio Médico y Fenats porteña

manifestaron su solidaridad con los afectados y anunciaron que harían llegar reclamo al servicio.

Ángel Rogel Álvarez
angel.rogel@diarioconcepcion.cl

El izamiento de la bandera a toda asta (al tope) es un signo de celebración y así se entiende, por ejemplo, durante las festividades venideras.

Tras el retorno de la democracia y el término de la dictadura, la bandera a toda asta durante el 11 de septiembre era parte del pasado. En efecto, la fecha ya no es rojo en el calendario y la mayoría de los sectores políticos han entendido o coincidido que el día en que produjo el Golpe Militar es de reflexión.

Es por lo anterior que los beneficiarios del Programa de Reparación y Atención Integral de Salud (Prais) a los afectados por violaciones a los Derechos Humanos manifestaron su molestia por una situación que califican como ofensiva. El pasado martes, el día en que se conmemoraron los 45 años de Golpe, las oficinas del Servicio de Salud Talcahuano (SST), amaneció con su bandera a toda asta.

“Nos comunicamos con la personas que parecía como responsable, quien asumió la culpa y nos pidió disculpa. Y le manifestamos que debía hacerlo con la comunidad Prais, pues nos sentíamos agraviados. Pero nos quedó una extraña sensación, pues nos dijo que no había sido su intención, que no tenía que ver con el 11 (de septiembre), en fin. El hecho concreto, es que un día tan aciago como nosotros, creemos que en un servicio público, que es en esencia de todos los chilenos, no se pueden producir estos hechos. Si alguien quiere celebrar esta fecha que lo haga en su casa”, comentó el Andrés Henríquez, vocero de la mesa Prais del SST.

Henríquez, acompañado de Gastón Salazar (Hualpén) y Juan San-



SERVICIO DE SALUD TALCAHUANO IZÓ BANDERA A TODA ASTA

Molestia por agravio a las víctimas de la dictadura el martes 11

Beneficiarios del Programa Prais tomaron contacto con el director del servicio, quien les aseguró que no estaba en conocimiento de la situación.

doval (Tomé), contó que tomaron contacto con el director del servicio, Carlos Vera, quien aseguró no tener conocimiento de los acontecidos lo que, en su opinión, agrava la falta, pues “quiere decir que cualquier funcionario, de mutuo propio, toma una decisión como esta”.

“Nos preocupa que la responsabilidad del director quede en entredicho”, comentó Henríquez.

Es por ello que le pidieron al director pueda realizar un sumario interno para establecer responsabilidades. Salazar comentó que la situación, incluso, llegó a oídos del capítulo del Colegio Médico del Hospital Higuera y la Fenats del puerto, que manifestaron su solidaridad con los agraviados, y anunciaron que presentarían sus reclamos.

OPINIONES

Twitter @DiarioConcepcion
contacto@diarioconcepcion.cl

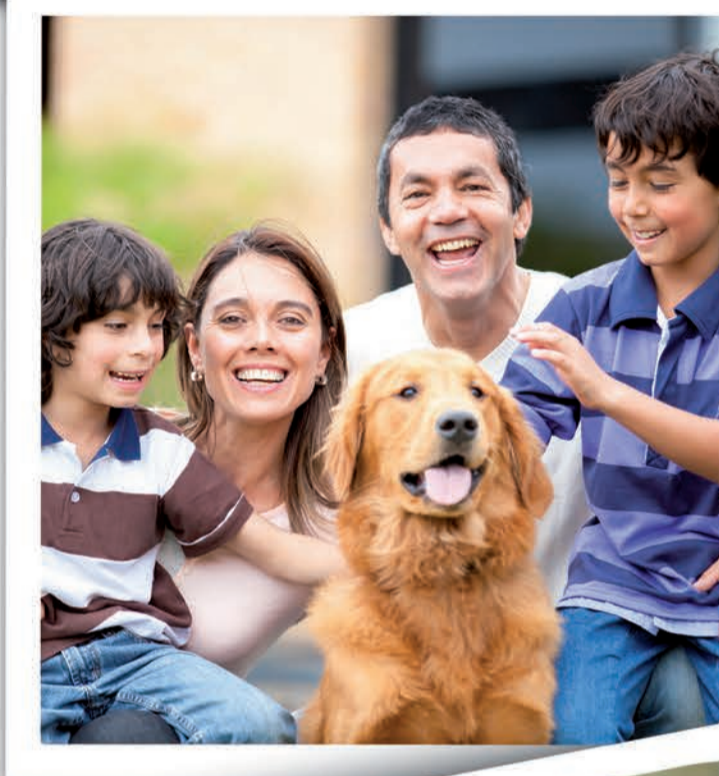

★
ESTE 18
 ❧ **CUÍDATE** ❧
Y CUIDA A LOS
DEMÁS

— ★ —
**PORQUE DE LA SEGURIDAD DE TODOS,
 TODOS SOMOS RESPONSABLES**

★ Te invitamos a preocuparte por tu
 seguridad y la de todos los chilenos. ★



**OBRA DE
 CONSTRUCTORES,
 OBRA DE TODOS**



Ciudad

La querrela incluye el delito de daño calificado, "por haber contaminado bienes comunes a los ciudadanos".

Está el delito ambiental, que es propagar elementos a través del aire y agua que contaminen a la población.

Además, la acción legal considera los delitos de daño moral y perjurio, y solicita diligencias.



FOTO:REMBERTO VALDÉS

ESTUDIO DE REMBERTO VALDÉS INTERPONE HOY QUERRELLA POR CONTAMINACIÓN EN ESA ZONA

Abogado penquista representa a familias de Quintero y Puchuncaví

La acción legal será la primera en este caso y son 61 personas las que requirieron los servicios del profesional. Solicitarán diligencias.

Carolina Abello Ross
carolina.abello@diarioconcepcion.cl

Para determinar a los responsables de la contaminación ocurrida en Quintero y Puchuncaví, el estudio del abogado Remberto Valdés, interpondrá una querrela criminal hoy, en el juzgado de Garantía de esa comuna.

El profesional confirmó que representan a 25 familias, compuestas por 61 personas, quienes requirieron de sus servicios, pese a la lejanía. "No sé cómo nos ubicaron, pero nos interesó el caso y, por eso, decidimos hacernos parte", comentó Valdés.

La querrela es contra quienes resulten responsables y por los delitos de perjurio, "por las declaraciones falsas presentadas ante organismos fiscalizadores, por parte de algunos personeros que dijeron que las plantas estaban dentro de la norma, cuando no era así".

También incluye el delito de daño calificado, "por haber contaminado bienes que son comunes a todos los ciudadanos, como el aire y el agua".

25 familias

serán representadas por el estudio penquista en la interposición de la querrela criminal.

El profesional y su equipo visitaron

ayer la zona y conversaron con sus habitantes, antes de la interposición de la acción legal.

Además, está el delito ambiental, que es propagar elementos a través del aire y agua que contaminen a la población.

"Y además, aquí resulta evidente el daño moral. Una familia que compró una casa que costaba \$30

millones en Quintero y Puchuncaví no tiene posibilidad de venderla, no tienen ninguna posibilidad de enviar a sus hijos al colegio por el alto nivel de contaminación que hay y están creciendo en un medio que resulta perjudicial para el organismo seguir viviendo allí".

De hecho, el mismo Colegio Médico (Colmed) solicitó al Ejecutivo, que las mujeres embarazadas y los menores de edad salgan de estas comunas, hasta que no se aclare esta crisis ambiental. Incluso, el Instituto Nacional de Derechos Humanos (Indh) se encuentra en la zona de Quintero y Puchuncaví en una misión de observación, para levantar datos en materia de derechos humanos que se podrían estar vulnerando, a través de conversaciones con los habitantes de la comuna.

También, agregó el abogado, resulta evidente el daño al turismo, porque "según los antecedentes que manejamos, el 90% está perdido en aquel sector, entonces el diagnóstico es devastador". Agregó que los micro y mediano empresarios

en la zona están devastados por todo el daño provocado.

La querrela se interpondrá contra quienes resulten responsables, "y la investigación debe determinar qué agentes intervinieron en este proceso de daño a la población. Una vez que eso esté claro, se podrá determinar a las personas responsables", dijo Valdés, quien recordó que la responsabilidad penal es de las personas y no de las empresas.

El abogado agregó que ya hay dos informes que formulan cargos a Enap y Gasmar, "pero en nuestra querrela pedimos que se investigue la totalidad de empresas que intervinieron en el proceso que ha llevado a este alto grado de contaminación en Quintero y Puchuncaví".

Esto, porque aseguró que hay que diferenciar la emergencia que se produjo en agosto pasado y la situación que la población sufre hace años en ambas localidades, "y que se ha permitido desde el Estado que aquí exista un proceso de contaminación que ha provocado un daño en la salud de la

población".

En la acción legal, solicitaron diligencias como dilucidar los niveles de arsénico que hay en el suelo del lugar, para aclarar el origen de la contaminación profunda que hay en el lugar y, también, otras relacionadas con la contaminación que hay en el mar.

"Nuestro interés no es sólo la investigación y sanción de los responsables de este último evento, sino que la determinación global de todo el sector Quintero y Puchuncaví en el agua potable, tierra, aire y mar".

Valdés aclaró que trabajó 11 años en el Consejo de Defensa del Estado, donde le correspondió ver causas contra empresas que contaminaban y agregó que no es primera vez que el estudio se hace parte de casos relacionados con el daño ambiental.

"Para nosotros es tremendamente honroso que familias que no son de nuestra zona nos pidan nuestro aporte en su defensa", reconoció Valdés, quien precisó que simplemente no se ha involucrado en los casos de Coronel, conocida como otra zona de sacrificio, porque nunca se lo han solicitado.

OPINIONES

Twitter @DiarioConce
contacto@diarioconcepcion.cl

Ciudad



LA OBRA TUVO un costo sobre los \$7.000 millones.

Parque Los Batros está terminado y en uso

A pesar que el parque Los Batros de San Pedro de la Paz fue inaugurado en marzo por la ex ministra del Vivienda, Paulina Saball, un informe de Contraloría reveló que las obras no estarían terminadas.

La obra, a cargo del Serviu, que tuvo un costo de más de \$7.000 millones, fue inaugurada, a pesar de no estar en funcionamiento e, incluso, luego debió cerrarse debido a robos de elementos decorativos y daños del lugar.

En ese mes, el Serviu había presentado observaciones al proyecto las que, según el actual director,

\$26 millones no corresponden a sobrepagos, explicó el director del Serviu, sino a un descalce entre pagos de avances físicos y financieros.

Juan Pablo González, fueron subsanadas en 21 días. "La obra sí está terminada e, incluso, en operación, siendo utilizada por los vecinos y pasó en comodato al municipio".

Eso sí, reconoció que desconoce por qué se decidió inaugurar el espacio, a pesar que se estaban subsanando observaciones menores.

Respecto al sobre pago de \$26 millones que reveló Contraloría, González dijo que se analizó la situación y que de existir un error sería administrativo, pues estaría relacionado con el descalce que existe entre los pagos de avances físicos y financieros, pero "no con que se haya hecho un pago extra".

Agregó que una vez que Contraloría termine el sumario tomarán las acciones que correspondan.

SE MANTUVO COMO ÁREA VERDE DURANTE MÁS DE 40 AÑOS

Vecinos de Eleuterio Ramírez protestan por venta de terreno

Obra no estaría en regla, asegura abogado de los vecinos, porque paño no cuenta con metros cuadrados mínimos para edificar según plan regulador.

Ximena Valenzuela Cifuentes
ximena.valenzuela@diari CONCEPCION.CL

Continúa la polémica generada por la venta que realizó el Serviu, durante la administración Bachelet, de un terreno de la Remodelación Eleuterio Ramírez de Concepción, lugar que los vecinos durante más de 40 años cuidaron y usaron como área verde.

La situación generó molestia entre los habitantes históricos del lugar que se reunieron con el Serviu para frenar la obra, pero a más de un mes sin avances decidieron realizar una protesta en las afueras del terreno vendido para mostrar la indignación que sienten, según la presidenta de la Junta de Vecinos, Hilda Ceballos, consideran el acto como un atropello, pues nunca se les informó de la venta del paño de 543,22 metros cuadrados.

Como una venta entre gallos y medianoche calificó Javier Iribarren, vecino del sector, la venta del paño, pues no se les informó, se hizo de forma muy rápida y a un valor de \$162 millones que, claramente, no concuerda con el avalúo comercial del sector que debería haber sido, a su juicio, sobre \$200 millones. "Vamos a protestar para que nuestros reclamos no queden en nada (...). Además la construcción y el estrecho pasillo que dejaron sólo ha servido para que marihuaneros y borrachos se escondan ahí, generando inseguridad".

Daniel Palma, abogado de los vecinos, afirmó que existen irregularidades en la venta, a pesar que tenga uso de suelo comercial y de equipamiento, pues el paño sólo cuenta con 543 metros cuadrados y la normativa de uso de suelo exige como mínimo 700 metros cuadrados para otorgar el permiso de construcción.

"La Contraloría dice que no ha terminado el proceso de revisión de la venta. Por lo tanto, la inscripción que se hizo en el conservador de Bienes Raíces no es válida y no debió haberse realizado".

A estas alturas, luego que tanto



FOTO: CAROLINA ECHAGUE M.

Si bien el uso de suelo es comercial la inscripción del terreno en el Conservador de Bienes Raíces está cuestionada, ya que faltaba revisión de Contraloría.

vecinos como el comprador del paño, Juan Ignacio del Campo, presentaron recursos de protección, en el primero de los casos para detener la construcción que, actualmente, se encuentra pausada por el municipio y por el dueño para echar a andar el proyecto.

Tras la judicialización del conflicto el municipio entregó el 10 de septiembre un informe a la Corte de Apelaciones que acredita que el paño vendido por el Serviu efectivamente tendría uso comercial por lo que el permiso de edificación se encontraría en regla. Esto a pesar

de declaraciones entregadas por el alcalde penquista, Álvaro Ortiz, el 14 de agosto había asegurado que "detectamos falencias administrativas en la compra y venta, de las que nos vamos a hacer valer como municipio. Creo que es una aberración para la proyección de ciudad que tenemos", dijo y no descartó acciones legales para colaborar con la gente.

Ahora, aún se está a la espera, según explicó el abogado de los vecinos, que el Serviu informe a la Corte de Apelaciones sobre la venta. Cabe destacar que el seremi de Vivienda y Urbanismo, Emilio Armstrong, afirmó el 16 de agosto "estoy de acuerdo con los vecinos y con la mirada del alcalde", refiriéndose a que en áreas tan importantes como Paicaví, que tienen vías estructurantes, se debe determinar con la comunidad las iniciativas a desarrollar.

La clave, según dijo Armstrong, era modificar el plan regular comu-

nal, que protege a los vecinos en términos de patrimonio y uso de suelo. "Si el municipio hubiese presentado una modificación para proteger esta área, yo habría estado de acuerdo y habríamos entregado la asistencia técnica para hacerlo".

Así las cosas, habrá que esperar que la Corte de Apelaciones entregue el veredicto sobre el paño en disputa. Sin embargo, los vecinos aseguran que seguirán luchando por que el área verde vuelva a ser para el disfrute de la comunidad y que se evite la construcción de locales comerciales que sientan un mal precedente para el desarrollo local y la calidad de vida como, a juicio del abogado, será el nuevo mall que se construirá en el Colegio Inmaculada Concepción y el Parque Alemán que con siete torres complicarán el desarrollo urbano.

OPINIONES

Twitter @DiarioConcepcion.cl
contacto@diarioconcepcion.cl



FOTO: RAPHAEL SIERRA P.

Desde el sábado valor del pasaje de locomoción subirá a \$510

La Seremi de Transportes informó que la tarifa de los buses regulados del Gran Concepción subirá en \$10 mañana, alcanzando así un valor de \$510 en el pasaje adulto.

Cabe recordar que la Ley de Subsidios al Transporte Público permite entregar un subsidio de \$90 por pasaje. "De no estar subsidiada la tarifa en el Gran Concepción, esta alcanzaría los \$600. Esto significa que, como Estado, anualmente estamos invirtiendo más de 16 mil millones de pesos para poder mantener esta rebaja que es muy significativa para el bolsillo de los usuarios que día a día utilizan el transporte público", destacó el seremi de Transportes, Jaime Aravena.

La variación del valor del pasaje se genera, principalmente, por cuatro componentes que influyen en el cálculo del polinomio que fija la variación de la tarifa son: petróleo, valor del neumático, valor del bus y mano de obra, datos entregados mensualmente por el INE. En esta ocasión, según explicaron desde la Seremi, el alza del pasaje está relacionada al alza de todos los factores anteriormente mencionados.

El jefe local de la cartera precisó que esta tarifa se mantendrá hasta el 14 de octubre, fecha en que se informará el nuevo cálculo, y aclaró que, tanto la tarifa de adultos mayores y la de estudiante no sufrirá cambios, no sufrirán variaciones durante este año.

Universidad Inacap desarrolla el aprendizaje continuo a través de la innovación, el emprendimiento y la tecnología

La Feria de Innovación y Tecnología que organiza esta casa de estudios premiará a las mejores ideas y prototipos de la región el próximo 9 de octubre.

Ganador Feria de Innovación y Tecnología 2017

En la Feria del año pasado el proyecto ganador fue "Temp Alert", desarrollado por estudiantes del Área Informática y Telecomunicaciones, que se basó en la entrega de información en tiempo real sobre las variaciones de temperatura que se generan durante el traslado de hemoderivados de la sangre. Esto se obtiene por medio de dispositivos que monitorean dichas variaciones, facilitando así la gestión preventiva y garantizando la calidad de los componentes entregados a los hospitales.



El equipo ganador de la región de la competencia Go! Innova pasará a la final nacional a realizarse en Santiago, cuyo premio son tres millones de pesos, un curso en la Universidad de Valencia, España, y la posibilidad de representar a Chile en el torneo internacional.

Sembrar innovación y emprendimiento. Así se puede describir uno de los ejes del quehacer de la Universidad Tecnológica de Chile Inacap en todo el país y, en particular, en su sede Concepción-Talcahuano. Entre otras cosas, la casa de estudios busca dar respuestas a desafíos y oportunidades estratégicas de la región, generar emprendimientos innovadores para la dinamización de la

economía regional y motivar al talento local, representado en sus académicos y estudiantes, estimulando un ambiente propicio para la creatividad.

Para esto, este año se han generado dos iniciativas abiertas a la comunidad: Go! Innova, para alumnos de Enseñanza Media, y la Competencia de Innovación y Tecnología, cuyo eje es la economía circular y que convoca a estudiantes de Educación Superior a presentar ideas creativas

y prototipos, que serán exhibidos en un escenario de alta especialización como lo es "Ciencia sin Ficción". Ambas competencias tendrán su final regional en la Feria de Innovación y Tecnología, que se realizará el 9 de octubre en la sede local. Como explica el vicerrector de sede Concepción-Talcahuano de la

Universidad Inacap, Juan Ponce, "para las empresas, los países y los territorios, la innovación se sitúa en la base de la creación de ventajas competitivas sostenibles. Por eso nuestro objetivo es inculcar la innovación, el emprendimiento y la tecnología desde el colegio y en la formación de nuestros es-

tudiantes, logrando incorporar habilidades y competencias que les permitan desenvolverse de manera exitosa con un sello diferenciador". En tanto, la directora de Innovación de la misma sede, Silvia Riquelme, comenta que "hemos seguido la línea de estimular en los jóvenes la creatividad y mo-

tivarlos a pensar en nuevas cosas, ya que a través de este desarrollo podremos impulsar un cambio sustancial y diferenciador en la industria. Estamos generando espacios co-constructivos junto a otras instituciones y promoviendo el aporte de recursos que permitan relevar el trabajo de los estudiantes".

Por Felipe Jara, director de Innovación y Emprendimiento de la Universidad Tecnológica de Chile Inacap.

Según datos de la OCDE, Chile ocupa el último lugar del ranking en inversión de I+D (Investigación y Desarrollo) con un 0,37% del PIB, lo que equivale a 613.475 millones de pesos, muy lejos del promedio que es 2,38%. Si comparamos la cantidad de investigadores por cada mil habitantes, Chile tiene solo un investigador, mientras que los países de la OCDE señalan tener 796 investigadores.

El año pasado en el informe "Ciencias, Tecnologías e Innovación para un Nuevo Pacto de Desarrollo Sostenible e Inclusivo" del Consejo Nacional de Innovación para el Desarrollo, Patricio Meller señala que "el empresario chileno considera la maquinaria importada como una 'caja negra

con enchufe'. Lo único que le interesa para producir es enchufar la máquina". En cambio, en Corea del Sur hay interés y preocupación por entender cómo funciona la maquinaria. Para esto desarmar el aparato, lo que se conoce como ingeniería inversa, permitiendo así generar un proceso de aprendizaje tecnológico y, por lo tanto, comprender la innovación.

En ese sentido, el empresario chileno debe cambiar el "switch" y asimilar que la inversión en I+D es a largo plazo, pero que el retorno que de ello se pueda generar puede ser mucho más sostenible y significar un cambio en la matriz económica del país.

Para que ello ocurra se requieren, por lo menos, dos cosas: por un lado, que el Estado incentive la inversión privada en I+D, de manera tal que las empresas sean capaces de visualizar claramente el impacto que esto puede generar en sus negocios, de lo

contrario no será un área de interés relevante. Y para que eso ocurra, es importante que existan más estímulos como impuestos o subsidios, como el Incentivo Tributario I+D de Corfo.

En segundo lugar, buscar la asociación estratégica con instituciones que por naturaleza están más vinculadas al I+D, como las universidades. De esta manera el trabajo aplicado que se lleva a cabo en esos centros estará vinculado con las necesidades de la industria o de las posibles áreas de desarrollo que se visualicen en ellas o que por desarrollo natural se desprenda.

Si queremos que nuestro país sea un verdadero referente en investigación y desarrollo, innovación y emprendimiento (I+D+i+E), la sinergia que se debe dar entre empresa privada y academia, sostenido por políticas gubernamentales que sustenten esto en el tiempo, es completamente fundamental.

Investigar e innovar para despegar



La Universidad Tecnológica de Chile Inacap está propiciando la investigación y desarrollo con foco en la innovación productiva, a través de instancias como el FAB Universidad Inacap, que permite acercar la academia a las necesidades del sector productivo.

Ciudad

Javier Cisterna Figueroa
javiercisterna@diarioconcepcion.cl

En 2011, la Comisión Nacional de Investigación Científica y Tecnológica, Conicyt, lanzó un programa que busca promover y desarrollar negocios basados en investigaciones realizadas en universidades chilenas.

En esta versión del Concurso, la Universidad de Concepción se adjudicó 10 de 59 proyectos, seguida por la Universidad de la Frontera con 8, lo que la sitúa en el primer lugar con el 17% de los proyectos a nivel nacional.

En esta línea de indagación participan de forma asociada alumnos de pre o postgrado, profesores e investigadores. Ello, con énfasis en el desarrollo de investigación, desarrollo e innovación científica y tecnológica.

Sobre la creación de este fondo, Esteban Zapata, ejecutivo de Conicyt, indicó que "ha contribuido a que las universidades que participan en este instrumento, valoren la investigación científica y tecnológica".

"También a poner esta investigación a prueba, a que compita, a ponerla en valor y que cumpla con llegar a ser catalogada como innovadora. Más de mil proyectos postulados, prototipos de tecnología, patentes solicitadas, nuevas empresas creadas así lo demuestran", agregó.

En el caso de la Universidad de Concepción, la entidad comenzó a trabajar con este fondo de financiamiento desde que entró en vigencia. Su incubadora, IncubaU-



FOTO:INCUBAUEC

DESTACA COMO LA PRIMERA A NIVEL NACIONAL

UdeC lidera concurso VIU de Conicyt

La línea de financiamiento de Conicyt busca promover nuevos negocios basados en investigación de universidades.

Con 10 proyectos adjudicados

Lidera la Universidad de Concepción. Le siguen la Ufro (8), UCT (6) y UBB, Usach y UCh con 5.

deC, ha recibido a 104 proyectos que han trabajado con este programa. De ese total, diez trabajarán en esta primera fase de del Octavo Concurso.

"La universidad le da gran importancia a las actividades que fomentan la investigación universitaria con impacto en la sociedad. El liderazgo que ha mantenido desde la creación de la línea Fondef-VIU, con un porcentaje tan alto en comparación con otras universidades, demuestra el compromiso de nuestra casa de estudios con la innovación y el emprendimiento que sean aporte a la economía local", planteó Andrea Rodríguez, vicerrectora de Investigación y Desarrollo UdeC.

Listado de universidades

El ranking de universidades quedó definido de la siguiente forma: 1° UdeC (10), 2° Ufro (8), 3° UCT (6), 4° UBB, Usach y UCh (5), 5° Utsm y USS (3), 6° Utal, UA y UV (2) y 7° UST, Unap, Uach, UCN, UAI, UTA, PUC y Pucv (1).

OPINIONES

Twitter @DiarioConce
contacto@diarioconcepcion.cl





Diploma en Estudios Europeos EXPERIENCIAS EUROPEAS & UN MODELO A SEGUIR?

Cátedra Jean Monnet de la Unión Europea

INICIO
27SEPT.2018

MÓDULOS	VALORES
■ PARTICIPACIÓN CIUDADANA Y OPINIÓN PÚBLICA EUROPEA	\$ 250.000 Público en general
■ EXPERIENCIAS SECTORIALES DE DESARROLLO EN EUROPA	\$ 225.000 Profesionales egresados de la UdeC
■ DERECHOS HUMANOS EN EUROPA	\$ 100.000 Estudiantes UdeC
■ EXPERIENCIAS MEDIOAMBIENTALES EN EUROPA	\$ 150.000 Estudiantes otras Universidades o Institutos
■ EXPERIENCIAS INNOVADORAS EN EUROPA	\$ 150.000 Profesores UdeC

Se darán becas completas y medias becas a Estudiantes UdeC vía convocatoria.

ORGANIZA
Programa de Estudios Europeos



LUGAR
Facultad de Ciencias Jurídicas y Sociales

CONTACTO
Secretaría Carolina Fuentealba
Facultad Ciencias Jurídicas y Sociales
41-2203367 | pee@udec.cl

PATROCINAN





Tarde de Ópera

Este domingo transmitiremos "Don Juan Tenorio", una ópera en dos actos con música del compositor español Ramón Carnicer i Batlle y libreto en italiano adaptado por el propio Carnicer a partir del libreto de Lorenzo da Ponte usado en la ópera homónima con música de Wolfgang Amadeus Mozart de 1787. Se estrenó el 22 de junio de 1822 en el Teatro de la Santa Cruz de Barcelona. La presente versión es una interpretación de la Orquesta Sinfónica y Coro de Galicia, con la conducción de Alberto Zedda. Domingo, desde las 14.00 horas.

Además,

Panorama Folklórico Región del Biobío. Una mirada a nuestras tradiciones y fiestas populares. Con la conducción de Sergio Morales y la participación del poeta popular Juan de la Cruz Farías. Hoy, desde las 19.00 horas.

La onda del Vino. Un programa dirigido a la difusión de la industria del vino en Chile, con especial énfasis en las viñas del valle del Itata. Conduce el periodista Cristian Sandoval Cabezas. Sábado, a partir de las 13.00 horas. Sábado, a partir de las 13.00 horas.

Radio Universidad de Concepción, 58 años innovando junto a los clásicos.

Síguenos en Facebook y Twitter
www.radioudec.cl – 95.1 FM

Ciudad

DILIGENCIA SE REALIZÓ SIN LA PRESENCIA DE MONSEÑOR FERNANDO CHOMALI, QUIEN SE ENCONTRABA EN SANTIAGO

Allanan Arzobispado penquista por presunto encubrimiento de Ezzati

FRASE



“Parte de la indagatoria realizada acá dice relación con los cargos en contra del señor Ezzati”.

“En esta causa hay 60 personas investigadas y 200 víctimas”

“En la diligencia se incautaron documentación y fichas personales”

Sergio Moya, fiscal jefe de Rancagua.

Marcelo Castro Bustamante
marcelo.castro@diarioconcepcion.cl

11:00 de la mañana del jueves y una decena de funcionarios del OS9 y Labocar de Carabineros ingresaron al Arzobispado de Concepción, acompañados del fiscal jefe de Rancagua, Sergio Moya.

La operación se realizó en simultáneo en los arzobispados de Valparaíso, Chillán y Osorno, y estuvo liderada por los fiscales Emiliano Arias, Miguel Ángel Velásquez y Sergio Pérez, quienes revisaron las dependencias eclesiales en virtud de una orden de entrada y registro otorgada por el Juzgado de Garantía de Rancagua.

¿Con qué fin? La búsqueda de antecedentes que podrían constituir delitos que afecten la integridad e indemnidad sexual de menores de edad (que serían los delitos de abuso sexual, violación, prostitución infantil, almacenamiento o difusión de material pornográfico infantil, etc.).

El fiscal regional de O'Higgins, Emiliano Arias, manifestó que “existe una resolución del Fiscal Nacional que señala que me da competencia para investigar los casos que nacieron a raíz de determinadas incautaciones y, dentro de esos casos encontrados, se encuentran varios en regiones”.

A esto, sumamos nuevos antecedentes surgidos en el allanamiento realizado durante el mes de agosto al Obispado Castrense, en donde se mencionarían episodios ocurridos a nivel nacional.

Arias insistió en que “la investigación en general se refiere específicamente a la comisión de delitos sexuales por parte de presbíteros, clérigos y sacerdotes. Además, por haber sido al interior de una institución, se investiga un eventual encubrimiento. Acá lo que

Cuatro órdenes de entrada y registro en simultáneo ejecutó la Fiscalía de Rancagua en Concepción y otras tres ciudades. Se indaga el papel del cardenal en las denuncias contra Hernán Enríquez, Audín Araya y Rimsky Rojas.

FOTOS: ISIDORO VALENZUELA M.



PERSONAL DEL OS9 Y LABOCAR lectura estuvieron a cargos de las diligencias en las Diócesis de Valparaíso, Chillán, Concepción y Osorno.

andamos buscando son delitos, constancia de la comisión de delitos en contra menores de edad”.

El allanamiento

Los funcionarios policiales recorrieron las dependencias del Arzobispado de Concepción, en donde revisaron una serie de documentos que se encontraban tanto en el Arzobispado como en el Tribunal Eclesiástico local. Además, se tomó declaraciones a dos funcio-

narias que actúan como notarias, además de los sacerdotes Claudio Soto, quien se desempeña como Vicario Judicial; el presbítero Roberto Valderrama, Promotor de Justicia; y el Canciller del Arzobispado, presbítero Pedro Gómez.

Al término de la diligencia, que se extendió por cinco horas, se retiraron desde el lugar 13 cajas que contenían 300 carpetas con información relacionada a la estadía del cardenal Ricardo Ezzati en

Concepción y el posible ocultamiento de información en los casos del presbítero Hernán Enríquez, y los salesianos Audín Araya y Rimsky Rojas.

“Se buscó información de Ezzati”

El fiscal a cargo de la diligencia en Concepción, Sergio Moya, explicó que “en la diligencia se incautaron documentación y fichas personales, se realizó sin problemas y se puede calificar como exitosa. Esto tiene que ver con la arista encubrimiento y se encontró prácticamente todo lo que buscábamos, hay varias investigaciones, fichas personales y levantado algunos computadores”.

Moya agregó que “en esta causa hay 60 personas investigadas y 200 víctimas. Con respecto al señor Ezzati, el está citado a declarar en el mes de octubre y parte de la indagatoria realizada acá dice relación con dichos cargos”.

Mientras que mediante un comunicado de prensa reaccionaron en el Arzobispado de Concepción, en donde expresaron que “se expuso al Señor Fiscal que copias de todas las carpetas e información relacionadas con lo consultado, ya habían sido entregadas con anterioridad al Ministerio Público. En todo caso, se co-

7 diócesis han sido allanadas durante la investigación que realiza el fiscal Emiliano Arias.

300 carpetas fueron retiradas desde el Arzobispado de Concepción, con información del paso de Ezzati por la zona.

locaron a su disposición las carpetas originales”.

Cabe consignar que el arzobispo Fernando Chomali no estuvo presente en la diligencia, puesto que se encontraba en Santiago.

Por su parte, la organización de laicos de Concepción opinó: “Nada que podamos hacer, ni el perdón que se pueda pedir, van a alcanzar para aliviar esas heridas que sufrieron las víctimas. No sirve de nada el perdón sin acción”.

OPINIONES

Twitter @DiarioConce
contacto@diarioconcepcion.cl

Economía & Negocios

INACER		
Abril-Junio 2018		3,7%
IPC		
Agosto		0,2%
Anual		2%
TPM		
Desde 18/05/2017		2,50%

UNIDAD DE FOMENTO	
	\$27.328,31
UTM SEPTIEMBRE	
	\$47.920,00

BOLSAS DE VALORES					
Ipsa	5.360,54	+1,86%	Igpa	27.106,75	+1,71%
MONEDAS EXTRANJERA					
Dólar Observado	\$682,79		Euro	\$797,75	
COMMODITIES					
Celulosa (US\$/T)	\$1.170,00		Cobre (US\$/libra)	\$271,75	
H. de Pescado (US\$/T)	\$1.525,00		Petróleo (US\$)	\$68,59	

“ESTUDIO COMPENSACIONES ALTOS EJECUTIVOS 2018”, REAFIRMA BAJA PARTICIPACIÓN LABORAL DE LA MUJER EN EL PAÍS

Empresarios regionales dan su mirada al magro 4% de “gerentas” generales

Edgardo Mora Cerda
edgardo.mora@diarioconcepcion.cl

El “Estudio Compensaciones Altos Ejecutivos 2018”, realizado por Clerc&Carvajal, reafirma lo bajo que está la participación de la mujer en cargos importantes al interior de las empresas chilenas, ya que sólo un 4% posee mujeres en sus gerencias generales.

A nivel regional, el tema fue discutido *in extenso* por la embajadora de la Unión Europea, Stella Zervoudaki, la ministra de la Mujer, Isabel Plá, y empresarios locales en un encuentro organizado por Irade.

En la oportunidad, Patricia Cabalá, la primera mujer en asumir como gerenta de operaciones de Refinería Bío Bío y ocupar un cargo que tradicionalmente era ejercido por varones señaló: “hay que atreverse en estos cargos”.

Cabalá es parte del magro 4% de mujeres que se atreven a ejercer cargos de importancia dentro de las empresas y, además, afirmó: “sentí un particular orgullo que una mujer estuviera en un puesto que tradicionalmente había sido ocupado por hombres”.

Visión de empresarios locales

Consultamos a empresarios regionales sobre esta situación de baja participación de la mujer en cargos importantes y sus respuestas fueron las siguientes.

Para Carlos Sepúlveda, gerente general del holding Setop e Innocon, quienes acaban de inaugurar el primer centro de innovación financiado 100% por capitales regionales, es muy objetivo en su análisis, ya que indica que “las gerencias generales necesitan gente con capacidad de liderazgo, visión comercial y una buena proyección estratégica de su empresa. Sin duda que estas cualidades se pueden encontrar tanto en mujeres como en hombres, por lo tanto, es deseable que las mujeres que tengan las cualidades y experiencia, puedan acceder a la alta dirección de las empresas si son pro-

Junto con reconocer la importancia de una mayor participación de la mujer, también debe designarse a la persona más capacitada para el puesto.



PATRICIA CABALÁ expuso su experiencia en encuentro, junto a la ministra Isabel Plá y la embajadora de la UE.

FRASE



“Es deseable que las mujeres que tengan las cualidades y experiencia, puedan acceder a la alta dirección de las empresas”.

Carlos Sepúlveda, gerente general grupo de empresas Setop.



“Hoy en día tenemos 6 Mujeres que ocupan los cargos de Jefa de Control de Calidad, Jefa de Recurso Humano, Jefa de Trazabilidad y otros cargos administrativos de un total de 14 personas”

Jorge Martínez, gerente general y CEO de Mar de Lagos.



“Es claro que aún existe mucho por avanzar en relación a mejorar la participación de la mujer en cargos de relevancia”.

Paul Esquerré, gerente general de Turismo Esquerré.

Cidre Bío Bío año 2016.

“Cada día las mujeres van a tomar mejores posiciones en las distintas empresas, que hoy sea sólo un 4% es porque hace poco tiempo que se están atreviendo a incursionar en la alta jerarquía de las distintas empresas, pero no tenemos ninguna duda que en los próximos años este número tenderá al alza, otro punto relevante es que en Chile hay más mujeres que hombres estudiando en la enseñanza superior y pensar que las gerencias o directorios no van a estar mujeres, es porque no estamos conectados con lo que viene en el mediano plazo”, comenta Martínez.

Del mismo modo, el CEO de Mar de Lagos plantea que “hoy en día los países desarrollados como Alemania, Croacia y EE.UU. las mujeres tienen un rol relevante, y eso se está viendo reflejado en Chile, si bien hoy en día a menor escala, pero debería tender a aumentar”.

En cuanto a los avances de Mar de Lagos en materia de participación laboral de la mujer, “en nuestra empresa cuando comencé la parte de administración y jefes de departamentos teníamos una mujer, y 14 hombres, hoy en día tenemos 6 Mujeres que ocupan los cargos de Jefa de Control de Calidad, Jefa de Recurso Humano, Jefa de Trazabilidad y otros cargos administrativos de un total de 14 personas, entre encargados de departamentos y administrativos” precisó Martínez.

En el sector turístico regional el empresario Paul Esquerré señala que “con las nuevas normativas de equidad el país está avanzando donde hay una clara consciencia y convencimiento que el rol de la mujer en la empresa es vital para nuestro desarrollo”.

En esta línea, Esquerré destaca que “en nuestra empresa el 90% de nuestros equipos de trabajo corresponde a mujeres donde somos, como empresa, una minoría y es claro que aún existe mucho por avanzar en relación a mejorar la participación de la mujer en cargos de relevancia tanto en gerencias generales como en los directorios”.

OPINIONES

Twitter @DiarioConce contacto@diarioconcepcion.cl



PATRICIA CABALÁ primera gerenta de operaciones de Refinería Bío Bío.

FOTO:ENAP

fesionalmente la mejor opción para estos puestos”.

En este sentido, Sepúlveda recordó que “el grupo de empresas Setop incorpora mujeres en su alta dirección desde sus inicios, las cuales han llegado a estos puestos debido a sus grandes fortalezas, alto nivel de profesionalidad y por representar perfectamente los ideales de la empresa. Ahora bien, mi opinión personal es que más que llevar adelante planes para influenciar el género de las personas que llegan a la alta direc-

ción, lo necesario es asegurarse que en todo momento se esté designando a la persona más capacitada para un puesto, independiente si es hombre o mujer”.

Jorge Martínez es gerente general y CEO de la empresa regional Mar de Lagos cuyo rubro es la exportación de alimentos del mar.

La empresa fue reconocida a través de premios tales como “Carlos Vial Espantoso” (2015) con su sello de relaciones laborales de excelencia y el premio

Economía & Negocios

Felipe Placencia Soto
felipe.placencia@diarioconcepcion.cl

La empresa finlandesa Valmet ayer puso la primera piedra de su próximo Centro de Servicio en el nuevo Parque Empresarial Norte de Penco de Madesal.

La inversión estimada es de EU\$ 6 millones, que en moneda nacional vienen a ser \$2.800 millones.

El gerente general de Valmet Chile, Mario Villa, señaló que operan en la zona desde 1997, pero que los estudios para este edificio partieron hace dos años.

“Analizamos más de 70 ubicaciones. Entre ellos Chillán, Talcahuano, Los Ángeles y Coronel. Finalmente, optamos por este lugar que nos dio la mayor flexibilidad para nuestro tipo de negocio y centro que vamos a tener”, indicó el ejecutivo.

Importancia

El enfoque será prestar servicios al área de celulosa, papel y energía, en todo lo que es mantenimiento de maquinarias. Para ello, se espera que trabajen hasta 55 personas en operaciones que parten en julio del próximo año.

“La industria está en crecimiento en Chile y, por ende, es un mercado muy importante. Queremos seguir creciendo aún más”, dijo en terreno el presidente de Valmet en América del Sur, Celso Tacla.

El representante nacional, Mario Villa, añadió que Grupo Arauco y Cmpc serán sus principales clientes de la Región.

De hecho, se precisó que el inicio del proyecto Mapa de Arauco es importante para este segmento.

Es por ello que en la instalación se espera reparar y mantener equipos o piezas que usualmente se debían tratar en Brasil, Canadá, Suecia y otros países de Europa.

Así, también, Tacla proyectó que esperan seguir invirtiendo en la Región ante el crecimiento del mercado forestal y energético.

Tienen una historia empresarial de 220 años. Hoy dan trabajo a 12.000 profesionales. Su sede está en Espoo, Finlandia, y sus acciones se cotizan en Nasdaq y Helsinki. Las ventas netas durante 2017 fueron de EU\$ 3.200 millones.

“Valmet es una de las empresas más destacadas de Finlandia, siendo un gran ejemplo de innovación. El desarrollo de nuestro país tiene su base en los bosques, con el 70% del territorio, lo que nos ha llevado a tener tecnología de punta en la maquinaria del papel y la celulosa”, subrayó la embajadora de

EMPRESA FINLANDESA ESTARÁ JUNTO BIMBO Y VOLVO

Valmet da inicio a inversión de \$2.800 millones en nuevo parque empresarial de Penco

Se colocó la primera piedra de lo que será un moderno Centro de Servicios. Sus operaciones comenzarán el próximo año, dando trabajo a 55 operadores.



FOTO:RAPHAEL SIERRA



FOTO:VALMET

Finlandia, Eija Rotinen.

Más empresas

Valmet será vecina de Bimbo y Volvo, quienes también se emplazarán en estos terrenos. Se estima que entre las tres la inversión llegaría a US\$ 15 millones.

Esto tiene muy contento a el alcalde de Penco, Víctor Hugo Figueroa, que ve el nacimiento de un nuevo Penco, ya que el sector está adosado a un plan de casas y departamentos que impulsa Madesal.

“Estoy contento por dos motivos, por que llega una empresa finlandesa que el acento es con el respeto del entorno, del medio ambiente y eso para cualquier alcalde de una ciudad es importante”, destacó Figueroa.

Madesal, por su parte, espera que más interesados se instalen en sus predios. El gerente general, Fernando Sáenz, declaró que hace seis años que llevan desarrollando el modelo que ya tiene resultados.

“La primera que confió en nosotros la compañía mexicana Bimbo. La segunda fue Volvo y ahora Valmet”, reveló el empresario.

Para el seremi de Economía Bío Bío, Mauricio Gutiérrez, y su par de Gobierno, Francesca Parodi, lo que aconteció ayer es una señal positiva.

“Su llegada tiene gran importancia y dice relación con el avance en materia económica del país”, opinó Gutiérrez, mientras que Parodi agregó que espera “que la Región del Bío Bío se convierta en la capital económica del país”.

OPINIONES

Twitter @DiarioConce
contacto@diarioconcepcion.cl



GENTILEZA GIRO ESTRATÉGICO

Representantes de la Municipalidad de Cabrero, vecinos y miembros de organizaciones funcionales del sector de Charrúa participaron de la primera cuenta pública de la Central Termoelectrica de respaldo Los Pinos.

Se destacó la especial vinculación entre empresa y la comunidad. Por ejemplo, el Fondo de Aportes Comunitarios Concursables a la fecha ha beneficiado a 14 organizaciones funcionales.

Gracias al programa “Manos activas de Charrúa”, 35 emprendedores han recibido asesoría, capacitación y acompañamiento en sus negocios.

Mientras que el Programa de Formación Complementaria (Forcom), en alianza con el Departamento

Cuenta pública: Los Pinos de Colbún destacó apoyo a emprendedores

de Educación Municipal de Cabrero e Inacap, ha permitido a 245 alumnos contar con más herramientas y una salida laboral al finalizar su enseñanza media.

En lo ambiental, se resaltó que la normativa establece como límite de emisión de material particulado 30 mg/Nm3.

En ese sentido, el promedio anual generado por Los Pinos durante el 2017 alcanzó solo un tercio de éste (9,7). Las emisiones de óxidos nitrosos se situaron en 72,9 mg/Nm3 como promedio anual, 63% por debajo de lo permitido

(200). En tanto, el dióxido de azufre cuyo límite es 30 mg/Nm3 en Los Pinos apenas llegó al 0,5 como promedio anual.

“Estamos muy contentos de poder concretar esta iniciativa, que va en línea con nuestra política de puertas abiertas. Los indicadores expuestos durante la cuenta pública aseguran que el funcionamiento de esta central termoelectrica no representa un riesgo para la salud de las personas ni el medio ambiente”, declaró el jefe de la Central Los Pinos, Oscar Montaña.

Economía & Negocios

DATOS

A partir de noviembre, el grupo empresarial entregará un seguro de salud que incluye la red de clínicas en cuatro regiones del país. Ninguna otra clínica ofrece un producto similar en Chile. Fuentes del sector afirman que la alianza será con la aseguradora Metlife.

El grupo incluye 5 centros privados: Clínica Universitaria de Puerto Montt, Clínica Universitaria de Concepción, Clínica de Chillán, Clínica El Loa (Calama) y Clínica Isamédica (Rancagua). Esta Red ofrece más de 250 camas hospitalarias y durante 2017 atendió a más de 20 mil pacientes. Se realizaron un total de 17 mil cirugías, más de 520 mil consultas electivas y de urgencia. Las ventas anuales consolidadas superaron los 100 MMUS\$.

Silvanio Mariani
silvanio.mariani@diarioconcepcion.cl

La Clínica Universitaria de Concepción (CUC) pasó por una etapa compleja en 2017 y parte del 2018. Problemas de caja casi llevaron a la quiebra, diferencias entre los controladores retrasaron la búsqueda de soluciones y una reorganización judicial confirmó algunas dudas sobre la capacidad de operación de ese centro de salud.

Pero eso es pasado. Cuando Empresas Valmar (de la familia Imschenetzky) y Madesal (de la familia Sáenz) asumieron el control de la red de clínicas -que incluye centros hospitalarios en Puerto Montt, Concepción, Chillán, Rancagua y Calama-, el mercado vio en esa operación la gran oportunidad para reflotar a una alicaída Clínica Universitaria de Concepción. De hecho, Valmar y Madesal firmaron un acuerdo económico y de control que derivaría en la inyección de recursos frescos, pero también en un nuevo modelo de gestión.

Esta asociación implicaba aportes de capital por \$7 mil 500 millones, de los cuales \$6 mil 500 millones deberían ser ingresados directamente por los nuevos socios y mil millones por los anteriores controladores, es decir, Empresas Masvida. Según detalla el presidente del Directorio de la CUC, Gonzalo Grebe Noguera, ya fueron inyectados \$6 mil 700 millones. Del total, \$4 mil millones fueron destinados a la CUC y \$2 mil 700 millones permitirán la compra del edificio en que funcionaba El Sur. Mil millones ya fueron cancelados y los \$1.700 restantes deberán ser pagados dentro de 45 días. Gonzalo Grebe cuenta cómo está la CUC y cuáles son los planes para los próximos meses.

- Con los recursos aportados por los nuevos socios, ¿se puede afirmar que la CUC goza de buena salud financiera?

- Los recursos han permitido sanear el 100% de la deuda con Tesorería. Nos permitió sanear el 100% de la deuda con los trabajadores, nos permitió cumplir con la primera cuota de la reorganización judicial y nos permitió cumplir con el primer pago con la deuda histórica con los



FOTO:RAPHAEL SIERRA P.

GONZALO GREBE, PRESIDENTE DEL DIRECTORIO DE LA CUC

“Desde el punto de vista financiero, la Clínica está saneada”

Buenas noticias llegan desde la Clínica Universitaria de Concepción. Nuevos controladores inyectan no solo recursos, sino confianza en la continuidad de su operación.

médicos. Además, nos permitió aportar capital de trabajo a esta Clínica para darle un normal funcionamiento y, también, regular algunas brechas, específicamente en algunas inversiones necesarias para mantenimiento y

reposición de equipos. La clínica está saneada financieramente.

Reestructuración financiera

Pero no todo es aportes de capital, explica Gonzalo Grebe, y detalla que el grupo está dedicado a

una reestructuración financiera, de modo a compatibilizar el modelo de negocio a los requerimientos de financiamiento. El ejecutivo aclara:

“Uno de los problemas es que si bien nivel de endeudamiento financiero era razonable, los perfiles de pago no eran razonables para el tipo de activos que teníamos. Teníamos un endeudamiento de mediano y corto plazo asociados a activos cuya operación es de largo plazo. Ese perfil de deuda lo que hace es exigirte la liquidez que tu generas para cumplir con los compromisos financieros. Ese es el trabajo que estamos haciendo hoy día y que debería terminar, a más tardar, al final del año y así la empresa podrá contar con una estructura de financiamiento acorde a sus activos y que permita, también, destinar los excedentes de caja para inversiones y proyectos de crecimiento”.

- A propósito de crecimiento, usted ha dicho que la CUC debe duplicar el número de camas...

- Sí, esta clínica tiene una gran ventaja, porque ha resuelto el tema del centro médico y con la compra del edificio nos permite contar con dos pisos completos para una expansión hospitalaria. Con modificaciones menores e inversión marginal la clínica podría duplicar su capacidad. Aquí no estamos hablando de construir un nuevo edificio, sino que de habilitar áreas que fueron construidas como hospital, pero que se están utilizando como ambulatorias. Estos ajustes nos permitirían entregar un número de camas prácticamente al doble, de las actuales 80 camas a cerca de 150. Ese es el proyecto en que concentraremos nuestra energía durante el primer semestre de 2019.

- En materia de infraestructura, ¿hay alguna prioridad?

- Hay áreas en que debemos trabajar en forma importante. Por ejemplo, el servicio de urgencia requiere una mejoría importante en la calidad del producto. Hemos hecho esfuerzos importantes y la clínica cuenta con una serie de especialistas que le dan soporte al servicio de urgencia. Hasta hace un tiempo atrás, los habitantes de la Región iban al hospital regional para los problemas complejos, o en definitiva, iban a Santiago. Nosotros queremos competir y ser una alternativa real a Santiago. Ese es el objetivo del punto de vista de posicionamiento desde Concepción y de nuestra red de clínicas.

- Y la cirugía robótica, ¿cuándo estará disponible?

- Esperamos terminar el año ya con presencia del robot en la CUC. Implica una inversión importante, además de cambios en forma de trabajar con los médicos y el personal en general. Será el primer robot fuera de Santiago, tendremos el equipo, tenemos la infraestructura, tenemos el equipo humano y los médicos especialistas. Por lo tanto, una vez que robot esté acá, no existiría ninguna razón para que se busque soluciones en Santiago.

OPINIONES

Twitter @DiarioConcepcion
contacto@diarioconcepcion.cl

Economía & Negocios



Locales de Plaza Perú reciclarán su aceite

Cada litro de aceite vertido al alcantarillado puede contaminar hasta mil litros de agua, debido a que no puede ser tratada en los sistemas de saneamiento de aguas servidas. Un serio problema ambiental que será asumido gracias a un innovador proyecto, que involucrará el trabajo de Essbio, junto a la Municipalidad de Concepción y restaurantes de Plaza Perú.

La iniciativa corresponde a un piloto que deriva de una alianza público-privada entre Essbio, municipios locales, la Agencia de Sustentabilidad y Cambio Climático,

95%

del aceite desechado en Chile se va al alcantarillado y, por ende, a ríos y mares, posteriormente.

y la fundación Green OP.

Se trata de un esfuerzo por reducir la cantidad de aceite doméstico, grasa y aguas de lavado que llegan a las redes de alcantarillado, y mejorar el desempeño ambiental

de restaurantes, a través de un proceso educativo que se complementará con un sistema de segregación y tratamiento de estos residuos.

El proyecto tendrá cuatro etapas en que se diseñarán soluciones y se capacitará a los operarios en la implementación de un sistema de segregación y disposición previo al reciclaje, proceso que culminará con la certificación de los locales que logren los objetivos.

Se calcula que el 95% del aceite desechado en Chile, simplemente, se bota al alcantarillado y por ese medio llega a los ríos y mares.

FACTORES EXTERNOS SIGUEN SEMBRANDO DUDAS RESPECTO A LA PROYECCIÓN

Dólar deja tranquilo a Socabío, pero aconsejan cautela por volatilidad

Gremio de agricultores advierte que cálculos para invertir deben ser moderados. Por otra parte, analista recordó que precio del cobre se vislumbra a la baja hacia el 2020.

Javier Ochoa Provoste
javier.ochoa@diarioconcepcion.cl

El presidente de Socabío, José Miguel Stegmeier, reconoció que la tendencia alcista del dólar del último tiempo ha favorecido al sector exportador ligado a la agricultura, posibilitando mejores retornos.

Sin embargo, la volatilidad complica el tema de las expectativas y aparece el fantasma de la inflación.

“Creemos que el rango de \$650 y \$700 es el correcto para el sector agrícola, esperamos que no baje de eso, porque complicaría nuestros retornos. Y si se dispara demasiado, genera expectativas que no corresponden llevando a la sobre inversión”.

Stegmeier sumó el factor externo relacionado con el tema arancelario como factor de riesgo.

El presidente de Socabío llamó a la cautela, recordando que algunos analistas prevén que la divisa estadounidense bajará, razón por la cual habrá que hacer los cálculos con valores más moderados.

Sobre el ánimo de los agricultores, Stegmeier sostuvo que hay optimismo, pese a que prevalecen dos factores de preocupación: el posible entrapamiento de la modernización tributaria, ligado esto a los niveles de confianza.

Lo otro se relaciona con los malos índices de empleo, lo que tiene mucho que ver con la inflexibilidad laboral, lo que ha significado que muchos agricultores estén optando por tecnificar sus predios, lo que ha significado reemplazar la mano de obra humana por maquinaria.

Factor cobre

Si a comienzos de 2018, se pensaba en una disminución del precio del dólar en Chile, cuando rondaba los \$600, claramente, esta situación ha cambiado, con un alza en estos casi nueve meses del año donde el dólar ha alcanzado los \$700.

Este comportamiento de alza



ha sido similar con otras monedas en el mundo y en Chile se refuerza con la baja en el precio promedio del cobre, que a mediados de junio estaba por sobre los US\$ 3 la libra y hoy apenas alcanza los US\$ 2,7 la libra, recordó la directora de Programas Avance de la Facultad de Economía

y Negocios USS, Karin Bravo.

“En términos simples, si el precio del cobre disminuye, ingresan menos dólares a la economía, esta moneda se vuelve escasa y aumenta el precio del dólar. Si se revisan las proyecciones del Banco Central de Chile, en el precio del cobre se estima un promedio en el

año 2018 de US\$ 2,95, bajando hasta US\$2,80 el 2020”.

Aislado el antecedente anterior, agregó las proyecciones serían a la mantención de un dólar alto, mientras se mantenga este comportamiento del precio del cobre. Esta tendencia, ha sido considerada a su vez en las proyecciones de

2

factores preocupa a Socabío: eventual entrapamiento proyecto de modernización tributaria y desempleo.

2,95

dólares la libra de cobre es la proyección del BC para el cierre de 2018 y, hacia 2020, el precio bajaría a US\$ 2,80/l.

inflación para lo que resta del año y del próximo.

Sin embargo, advirtió, existen otros factores, como el hecho que se mantenga o resuelva la guerra comercial entre China y Estados Unidos, que también afecta el comportamiento de esta divisa.

“El impacto en nuestra economía, depende del sector que se analice. Respecto a las exportaciones, y asumiendo el mismo nivel de ventas, implica un beneficio para los exportadores al recibir mayores ingresos en pesos por dólar, pensando en nuestra canasta exportadora regional (sector forestal, pesquero y agrícola)”.

Por su parte, el economista de Corbiobío, Ariel Yévenes, expresó que lo que se está observando con el dólar dice relación más bien con un proceso de corrección coyuntural a la baja, marcado por un escenario de menor tensión comercial internacional, que conlleva a una paulatina reducción relativa de la incertidumbre y que presenta su correlato, por tanto, además, en el mejoramiento generalizado de los principales mercados accionarios del mundo, “conforme esta reducción de incertidumbre se percibe por los inversionistas que se tornan algo más dispuestos a asumir riesgo en el nuevo escenario”.

OPINIONES

Twitter @DiarioConcepcion
contacto@diarioconcepcion.cl

R A D I O
UDEEC 

59
años

Sintonizándonos con la ciudad
e innovando junto a los clásicos

95.1 FM
y en su señal online
www.radioudec.cl



Radio Universidad
de Concepción



@RadioUdec



@radioudec

Edificio Virgíno Gómez, 3er piso, Campus Concepción,
Universidad de Concepción

41 2203811 - azapataj@udec.cl



Sociales

Verónica Lamperti
veronica.lamperti@diarioconcepcion.cl



USS dio la bienvenida al Mes de la Chilenidad

Una bienvenida bailada y celebrada tuvo el Mes de la Chilenidad en el ya tradicional "esquinazo" de la Universidad San Sebastián, organizado por Asuntos Estudiantiles. El encuentro reunió a estudiantes, directivos, funcionarios y académicos en el Patio Inglés del Campus Las Tres Pascualas.



PUMA SEBA, Viviana Fuentes, Fernando Quiroga y Macarena Gormaz.

CAMILA MARDONES, Christian Coddou, Lissette Leighton y Javiera Bastías.

PAULA CORTÉS, Salvador Lanás e Ignacio Carrasco.



CAMILA GAJARDO, Ignacia Rodríguez, Jessica Fuentes y Javiera Cartes.



MANUEL VEGA, Constanza Carrasco y Sebastián Otárola.



RODRIGO NÚÑEZ, Rodrigo Viveros, Andrea Valle y Jorge Fuentealba.

Duoc UC lanzó muestra fotográfica "50 años, 50 imágenes".

En el marco del 50° Aniversario Institucional de Duoc UC, su sede penquista lanzó la muestra fotográfica itinerante "50 años, 50 imágenes". Esta exposición busca, a través de 50 fotografías, mostrar la historia de la institución, sus hitos más relevantes y el impacto que Duoc UC ha tenido en la sociedad. Asimismo, reflejar su aporte al desarrollo de la Educación Técnico Profesional en Chile.



ANGÉLICA CARRASCO y Guillermo Bello.



THOMAS KLISCHIES, Roberto Pantoja, César Rojas y Raúl Jeria.



MARÍA FRANCISCA TAGLE, Macarena Trujillo y María Jeannette Seguel.



CAMILO AGUAYO, Ángela Montero y Víctor Zapata.

Cultura&Espectáculos

FOTO: LOKAS JUANAS.

“LILITH” EN LA SALA DE CÁMARA

Lokas Juanas lleva su propuesta unipersonal al Teatro Biobío



JUANITA PAZ SAAVEDRA es quien interpreta a Lilith, primera esposa de Adán, quien se emancipa de él y se va del paraíso.



El rock tendrá su espacio estas Fiestas Patrias con “Fonda Sónica”

Si tú música favorita es el rock y ya quieres empezar a festejar estas Fiestas Patrias, no cabe duda que uno de los buenos panoramas en este sentido será la “Fonda Sónica”, que se realizará hoy desde las 20:00 horas en Bar El Refugio (Maipú 122).

En la actividad, con entrada liberada, participarán las bandas Radio Ucrania (Antofagasta-Santiago), Ataxxia (Chillán), Slow Voyage (Los Ángeles) y The Polvos (Concepción).

“Será una jornada que reunirá a destacadas agrupaciones representantes de varios lugares del país. Puro rock poderoso y contestatario para quienes gusten de sonidos estridentes”, destacó Paulina Zúñiga, vocalista y guitarrista de Radio Ucrania.

El montaje, que se presenta hoy y mañana a las 20:00 horas, se plantea como un relato íntimo y poderoso sobre la primera mujer. Una historia donde se empodera de su propio destino.

Mauricio Maldonado Quilodrán
mauricio.maldonado@diarioconcepcion.cl

Una puesta en escena potente y conmovedora, basada en el mitología hebrea sobre la primera esposa que tuvo Adán. “Lilith” llega al escenario del Teatro Biobío, de la mano del colectivo de danza contemporánea local Lokas Juanas.

El montaje, de carácter unipersonal, se presenta hoy y mañana a las 20:00 horas en la sala de cámara de este espacio como parte de una temporada que concluye el próximo 22 de septiembre- ha significado un arduo trabajo para Juanita Paz Saavedra, bailarina que protagoniza la obra.

“Es un desafío personificar a esta mujer, la primera que inspira al feminismo. Una mujer que en el fondo se empodera de su destino, quien al momento de querer ser sometida por Adán, decide retirarse del paraíso y construir su propio destino. Nos parece algo súper inspirador, sobre todo, en el tiempo en que vivimos, en donde el movimiento feminista, en reivindicación del rol de la mujer, está muy contingente”, explicó.

Una propuesta en que destaca el concepto de la subalternidad de la mujer en la his-

Varias funciones

Para quienes no pueden asistir a las presentaciones de esta semana, “Lilith” volverá a escena el próximo jueves, viernes y sábado, a la misma hora y lugar.

toria. “Refleja como se empodera de su propio rol, se va construyendo de acuerdo a sus propios términos, teniendo en vista un camino hecho bajo sus propias reglas”, dijo Saavedra.

Si bien el formato de la obra tiene el carácter de solo, con la bailarina como protagonista, está omnipresente la figura de Cristian Reinas, artista y músico.

“A través de su trabajo sonoro, se relaciona o tensa el material de la propuesta. También está Gustavo Sandoval, que acompaña con chelo. Aparte de ellos, distribuido dentro del público, está el iluminador Mauricio Campos. Una sociedad interdisciplinaria que con el tiempo se ha fortalecido”, co-

mentó Saavedra.

Montaje íntimo

Todo esto da como resultado un montaje innovador y llamativo, ya que a diferencia de otras obras de danza contemporánea que van en esta misma línea, “Lilith” involucra al espectador de manera cercana e íntima: las butacas están dispuestas de manera circular, teniendo como capacidad máxima 60 personas.

Estrenada el 2016 en el festival Loft de Escénica en Movimiento, la obra sigue una línea temática que Lokas Juanas viene profundizando y ahondando en el resto de sus montajes, pero visto desde diversas aristas. “En ‘Beso: el habitar de la loka’, justamente, abordamos también el tema de género, pero desde los afectos. En general, es ahondar en el cómo somos afectados por el sistema imperante”, apuntó la también coreógrafa.

El valor de las entradas, disponibles en boletería del Teatro Biobío o a través de Ticketplus es de \$5.000 general y \$3.000 estudiantes.

OPINIONES

Twitter @DiarioConcepcion
contacto@diarioconcepcion.cl

Deportes



Tiene rival para el debut en Torneo de la Fraternidad

Tras este primer apronte en Temuco, la UdeC tendrá su próximo desafío en Quilpué, con la tercera edición del Torneo de la Fraternidad.

En el certamen, conjuntamente organizado por el Campanil y Los Leones, también parti-

ciparán Rivadavia Basquet de Argentina y Aguada de Uruguay.

El campeonato se disputará entre el 21 y el 23 de septiembre, y la primera jornada contempla los duelos UdeC vs Rivadavia (19 horas) y Leones con Aguada (21 horas).

Ricardo Cárcamo Ulloa
ricardo.carcamo@diarioconcepcion.cl

Luego de un intenso proceso de pretemporada, donde por lo general se pone un mayor énfasis en la parte física, la UdeC tendrá sus primeros aprontes en cancha de cara a la Liga Nacional de Básquetbol (LNB) 2018-2019, que partirá el último fin de semana de septiembre. Y el desafío será en Temuco, donde a contar de hoy disputará una nueva edición del torneo Provincias del Sur.

En el certamen, cada uno de los cuatro participantes representará a su ciudad de origen. Junto al Campanil, estarán Valdivia, el anfitrión AB Temuco y Osorno Básquetbol. Todos los duelos se disputarán en el gimnasio Olímpico de la Ufro.

Hoy, los primeros duelos serán la UdeC vs Valdivia, a las 19:30 horas, y de fondo jugarán AB Temuco con Osorno Básquetbol (21:30 horas). Mañana, a las 19:30 horas, se enfrentarán el ganador del encuentro de la UdeC con el perdedor entre AB Temuco y Osorno, y luego el vencedor de este último partido con el derrotado del juego del Campanil con Valdivia (21:30 horas).

El domingo, los dos equipos con peor registro disputarán el tercer y cuarto lugar desde las 11 horas, mientras que a las 13 horas se enfrentarán los elencos con mejor marca y que definirán al campeón y segundo lugar.

Cabe agregar que el torneo se disputará desde este año a 2021 y habrá un puntaje anual por cada versión. Así, quien acumule más al término de estas cuatro ediciones será el campeón *premium* del certamen. En cada uno, el primer lugar sumará cuatro unidades, el segundo acumulará tres, quien finalice tercero obtendrá dos y el cuarto puesto tendrá uno.

Engranando las piezas

Mauricio Cisternas, pívot del Campanil, se refirió al trabajo de preparación realizado con miras a la nueva edición de la LNB y el desafío de participar en el Provincias del Sur.

“Después de una larga pretemporada, para quienes estamos desde marzo, es bueno volver a la cancha. Hace cerca de un mes se integró el grueso de los refuerzos. Estamos contentos de empezar con los amistosos, con el inicio de la Liga Nacional también muy cerca. Siempre hay un poco de ansiedad cuando uno va a comenzar un torneo y estamos motivados por el grupo que se formó, hemos trabajado muy bien. Esperamos hacer un buen papel en este torneo y llegar de la mejor forma posible a la Liga”, indicó.

De cara al principal desafío de la temporada, el Campanil sumó a Rodrigo Madera, Eduardo Sepúlveda, Erik Carrasco y Steve Toyloy. Además, Carlos Milano, venezolano que juega con el equipo auricuelo en Adesup, también se sumó al plantel para la LNB.

“Rodrigo (Madera) llegó en marzo y con él hemos compartido bastante. Con ‘Lalo’ (Sepúlveda) fuimos compañeros unos años en Español de Talca, cuando partíamos nuestras carreras, y Erik (Carrasco) es un tipo de mucha experiencia,



HOY COMIENZA SU PARTICIPACIÓN EN TORNEO PROVINCIAS DEL SUR

UdeC vuelve a la cancha pensando en la Liga Nacional

Campanil tendrá su primer apronte en el cuadrangular que se jugará en Temuco. Mauricio Cisternas contó sobre la preparación y las expectativas para esta temporada.

Empieza hoy frente a Valdivia

Desde las 19:30 horas, la UdeC se medirá con Valdivia. Luego, jugarán AB Temuco y Osorno Básquetbol.

avezado. El manejo que tiene del equipo, en el juego, te hace las cosas muy fáciles. Nunca habíamos estado en el mismo plantel y si antes tuvimos diferencias queda en la cancha. Ahora, tenemos los mismos objetivos”, señaló.

Cisternas, junto con referirse a los rivales que tendrán en este cuadrangular, también indicó que, por lo general, los primeros encuentros tras una pretemporada intensa en lo físico se puede estar algo “duro” en lo técnico, en lo propiamente basquetbolístico. Por ello, asegura que lo principal es ir engranándose como equipo, tanto en el certamen que se inicia hoy como en el Torneo de la Fraternidad, que el conjunto auricuelo disputará la próxima semana (ver recuadro).

“Los equipos de allá vienen terminando su participación en la Libsur, recién incorporaron a sus extranjeros. Vienen de pretemporada, al igual que nosotros. Por lo general, estos campeonatos son para ir soltándose, luego de un trabajo físico muy exigente, aunque uno como competidor siempre va a querer ganar todo, por más que sea un cuadrangular amistoso”, dijo.

En ese sentido, el pívot de la UdeC agregó que “esperamos hacer un buen papel e ir aceitándonos como equipo, en los sistemas que nos está pidiendo Alfredo (Madrid, técnico de la UdeC) y cosas nuevas que vamos a incorporar. También ver cómo se van involucrar a Steve (Toyloy), Carlos Milano y el resto de los muchachos nuevos en nuestros esquemas de juego”.

Para este cuadrangular, la UdeC no contará con Erik Carrasco, quien es parte de la selección chilena que está disputando las clasificatorias americanas de la Fiba para el Mundial de China 2019. Al cierre de esta edición, la “Roja” se medía con República Dominicana en Santo Domingo y el lunes recibirá a Canadá en Valdivia.

Más allá de la ausencia de “Cachete” en el Provincias del Sur, Cisternas comentó que el principal foco en estos duelos preparatorios deben ser los aspectos de conjunto, en ambos costados de la cancha.

“En este momento, creo que es más importante el trabajo y el juego colectivo. Sin dejar de lado las cosas personales, las habilidades individuales, en este punto de la pretemporada lo más relevante es afiarse como conjunto, ir conociéndonos y engranándonos en los sistemas defensivos y ofensivos”, aseguró el pívot.

Por la Liga Nacional, la UdeC debutará el sábado 29 de septiembre, como visitante, frente a Municipal Puente Alto.

OPINIONES

Twitter @DiarioConcepcion
contacto@diarioconcepcion.cl

Deportes

FOTO:FABIOLA GUZMAN ESPINOZA



Samuel Esparza Muñoz
concepcion@diarioconcepcion.cl

CAMPEONATO PANAMERICANO DE CANOTAJE CANADÁ 2018

Palistas locales se colgaron medallas panamericanas

Una espléndida actuación tuvieron los deportistas de la Región, que ayer se estrenaron en el evento internacional, cosechando dos preseas de oro y tres bronce.

Rozando el podio de los mejores

Fabiola Zamorano integró el K-4, que fue cuarto en 500 m. Mismo lugar ocupado por Miguel Valencia en el K1.

todo lo hecho en los últimos meses, donde se consagró campeón nacional, además de representar a Chile en el Mundial Junior y en los Juegos Bolivarianos.

Similar rendimiento tuvo la consagrada María José Maillard (Club Piragüistas de Laja), quien en otra aplaudida actuación sumó el segundo oro de la jornada para Chile, esta vez en el C-1 Senior Femenino mil metros, gracias a un crono de 04:33.150. Segunda fue la canadiense Rowan Hardy-Kavanagh, con 04:50.172 y tercera la guatemalteca Clara López, con 04:58.257.

Más alegrías

Laja tuvo doble alegría, pues hubo otra de sus representantes que aseguró su nombre en el podio. Se trata de Daniela Castillo (Club La Señoraza), quien obtuvo bronce en la final del K-2 500 metros Femenino, donde en compañía de Emily Valenzuela (Constitución), marcó un tiempo de 02:05.237. El título quedó en manos de Canadá (1:52.653), mientras que México fue plata con 01:58.523.

Otro bronce llegó en manos del sampedrino, Joaquín Cataldo (Club Náutico Bío Bío), quien resultó ter-

cero en el C1 500 metros Junior, con 01:58.338, siendo superado por el mexicano Gustavo Eslava (oro con 01:54.460) y el canadiense Tyler Laidlaw (01:56.510).

Mientras, la última medalla fue obra de Elías Delgado (Náutico Laguna Chica), quien en compañía de Marcelo Godoy (Imperial), fue tercero en el K-2 500 metros Junior, con 01:40.828. La prueba fue ganada por México (01:38.002), en tanto que segundo fue Canadá, con 01:38.598.

Este desempeño fue celebrado por el técnico del CER, Gualberto Mesa, quien estuvo a cargo de la preparación del equipo. "Emocionado, hasta ahora todos los atletas juveniles fueron medallistas y lo mejor es que todavía falta campeonato", manifestó.

OPINIONES

Twitter @DiarioConce
contacto@diarioconcepcion.cl

Hechos de metal

Lo más destacado corrió por cuenta de Julián Cartes (Club Náutico Bío Bío de San Pedro de la Paz), quien se colgó el oro en la final del K-1 mil metros Junior, con un tiempo de 03:45.564. Lo escoltó el canadiense Alex Canning (03:47.964), y el mexicano, Oscar Reyes, tercero con 03:54.120.

De esta manera, y con apenas 17 años, el santajuanino confirma

FOTO:ISIDORO VALENZUELA M.



Cerró con podio su preparación al Mundial

Con una destacada actuación en Nashville, el Team Chile de salto ecuestre concluyó su preparación de cara al Campeonato Mundial de Deportes Equestres, que se disputa desde esta semana en Tryon, Estados Unidos.

Los cinco binomios nacionales se presentaron en el Concurso Internacional de Tennessee, logrando excelentes resultados y cerrando así una exigente acondicionamiento.

Carlos Milthaler, a lomos de Con Top, mantuvo su excelente rendimiento en Norteamérica y se adju-

Se estrena en Fiestas Patrias

El debut del jinete penquista Nicolás Imschenetzky, en el Mundial Ecuestre, será este 19 de septiembre.

dicó el Gran Premio en la competencia. A la misma instancia también llegó el jinete penquista, Nicolás Imschenetzky, quien logró un puesto en el podio finalizando ter-

cero, mientras que el otro seleccionado, Rodrigo Carrasco, fue quinto. "Es una excelente forma de terminar la preparación", dijeron.

El próximo 19 de septiembre se iniciará la competencia de salto en el Mundial de Tryon. Chile allí tendrá en la pista a Samuel Parot, Carlos Milthaler, Nicolás Imschenetzky y Rodrigo Carrasco. El debut chileno se produjo ayer con los jinetes David Ramírez, Raimundo Undurraga, Martín García y Lukas Buckel, en enduro, y de Marcelo Troncoso, Marcelo Guzmán y Katherina Yokota, en rienda.

Deportes

UDEC Y HUACHIPATO NO DEJARÁN DE ENTRENAR EN FIESTAS PATRIAS

Palpitando un 18 muy mesurado

¿Tendrán un cuidado especial los jugadores? Técnicos locales confían en el profesionalismo de sus planteles.

Carlos Campos A.
carlos.campos@diarioconcepcion.cl

Se acercan las Fiestas Patrias y es una fecha de celebración para los chilenos. Eso sí, muchos jugadores no dejan de sorprenderse. Carlos Lampe lleva dos años y medio en Chile y cumplirá su tercer 18 de septiembre en el país. El boliviano comentó que "es el único lugar en el mundo donde se festeja tanto. Acá se pasa bien, hay muchas cosas típicas, bailes y juegos. Se disfruta bastante con los asados también. Hay un lindo ambiente con autos llenos de banderas. Me ha tocado vivir una experiencia muy linda con las fiestas".

Pero, ¿cómo lo pasará para este 18? El portero dijo que "será súper tranquilo. En el camarín siempre se festeja cuando hay días libres, pero este año no tendremos. Los chicos ya disfrutaron la semana pasada de varios días de descanso en fecha Fifa. El año pasado viajé a Laja. Ahora, seguramente comeré una empanada y disfrutaremos con mi hija en los juegos. Me gusta que

2 amistosos

jugará el acero mañana ante Fernández Vial. El primero en el CAP en la mañana y el otro, más tarde, en Santa Juana.

vaya conociendo cómo se eleva el volantín y juega al yoyo o trompo, por ejemplo. En mi caso soy muy bueno para el yoyo, sé hacer todas las figuras".

¿Y el Campanil?

Si Huachipato entrenará normal durante la próxima semana, UdeC vivirá exactamente lo mismo. Y no pueden dar ventajas, pensando en que el acero visitará el viernes a Deportes Temuco, mientras que el Campanil recibirá el domingo en el

Ester Roa a U. de Chile. "Daremos algunas orientaciones en relación a la alimentación, pero tenemos un equipo sumamente profesional. Como cuerpo técnico y plantel se entiende la fecha del año en que estamos, lo poco que queda y lo importante que es no dar ventajas en absolutamente nada. Estamos ambos muy comprometidos en lo que viene", explicó el entrenador de UdeC, Francisco Bozán.

Nicolás Larcamón, técnico del acero, indicó que "soy de creer que el futbolista, cuando se da cuenta de lo que hay en juego, tiene muy en claro todo. Este grupo es muy profesional y sé que no tendremos ningún problema con las comidas. Hay responsabilidad tanto fuera como dentro de la cancha. Más allá de los días festivos, entendemos que nuestras exigencias son distintas a las del resto de la gente. Estamos muy enfocados en Temuco".

OPINIONES

Twitter @DiarioConce
contacto@diarioconcepcion.cl



Aún no se autorizan elementos de animación para UdeC vs U. de Chile

Todavía en trámite se encuentra la autorización de los elementos de animación para el encuentro entre la Universidad de Concepción y la Universidad de Chile, que se disputará el próximo domingo 23 de septiembre.

La Gobernación, Carabineros, representantes del club universitario y la Anfp, tuvieron una reunión para coordinar las medidas de seguridad del encuentro, determinando los pasos a seguir dentro y fuera del reducto de avenida Collao.

El comandante John Cornejo, de la Prefectura de Carabineros penquista, manifestó que "ese domingo realizaremos un operativo más grande y contaremos con todo el personal necesario para hacer este servicio. Para nosotros será un partido de alta convocatoria, por lo que desplegaremos todos los controles de tránsito y policiales necesarios".

Más en detalle, se determi-

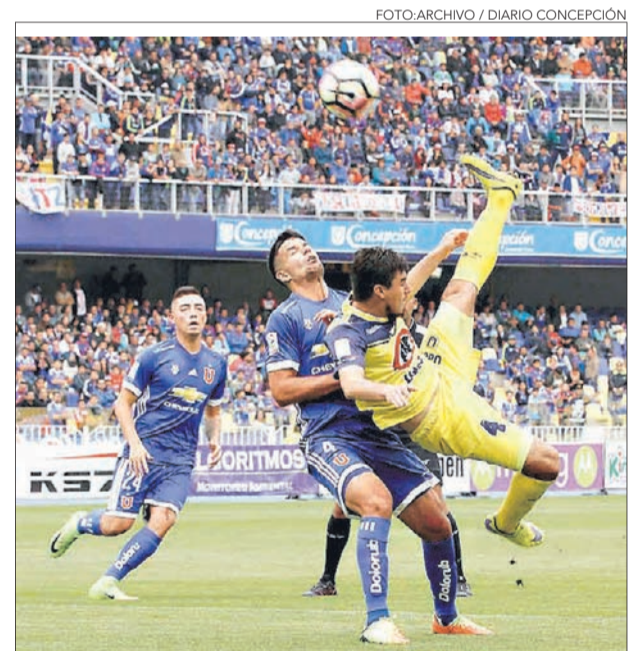

nó que dos horas antes y después del partido, no se venderá alcohol en los alrededores del estadio, con el objetivo de hacer que el evento se desarrolle de manera normal y el público pueda asis-

tir tranquilo a un partido que, en el papel, asoma como decisivo para ambos elencos.

Para este encuentro se dispondrán 150 guardias privados y 40 controles, mientras que las puertas del reducto deportivo se abrirán a las 09:00 horas, con el fin de realizar un control exhaustivo a los asistentes de Ester Roa. Para efectos de seguridad, la idea de la Universidad de Concepción es vender solo una entrada por rut.

El partido comenzará a disputarse a las 12 horas y se esperan 20 mil personas.

CLASIFICADOS

JUDICIALES Y LEGALES

Según Decreto N° 13359 se autoriza estacionar en espacio público Camión EN B.N.U.P. Por retiro de pantalla pública, ubicada en Pasaje Michimalonco N° 1102, San Pedro de la Paz.

Los trabajos se realizarán desde 11:00 a 15:00 h.

17 SEP // 23 HRS.

FIESTA CON LA SEMANA BÍO BÍO

¡ESPEREMOS EL 18, BAILANDO SIN PARAR!

MC MARINA CLUB DISCOTHEQUE
marinadelsol.cl

FIESTA BANDA SANTIAGUA 18 SEPTIEMBRE	FIESTA SOCIAS GRATIS 21 SEPTIEMBRE	FIESTA 90'S NOW 22 SEPTIEMBRE
---	---	--

Entretención & Servicios

Santoral: Imelda

EL TIEMPO

HOY **5/13**

SÁBADO 5/13 DOMINGO 6/12 LUNES 8/11

LOS ÁNGELES 3/15

RANCAGUA 3/22

TALCA 6/18

SANTIAGO 5/22

CHILLÁN 4/16

ANGOL 0/14

TEMUCO -1/14

P. MONTT 2/12

RADIACIÓN UV

RIESGO	TIME*	ÍNDICE
EXTREMO	10	11 o más
MUY ALTO	25	8 A 10
ALTO	30	6 A 7
MODERADO	45	3 A 5
BAJO	60 o más	0 A 2

*Tiempo Máximo recomendado de exposición (minutos).

PUZZLE



FATAL		LURTE	VIBRADO	REMOLCA	CARENCIA AZOE	CONMISERACION
HUESO DE LA CADERA					ES EN BOSTON CORTARAN	
INCAPAZ				FINAL MUSICAL VOCAL	"MALULO" EN LA PUNTA	
POEMA						
INDICE	DEPURAR	LIDER PALESTINO	AZUFRE ENLOSAR	SER DIVINO CUADRIL		
					CASI SUDOR PISAR CON FUERZA	
ENCALLO			TRAS CU CARBONO	RIO DE ESPAÑA LITIO		RADIO MEDIO ENTE
CAPARAN						PUNTO MORSE
SORTEO			ACRE PELEA			
ENARBOLARLA				VOCAL INCAPAZ		
MURCIELAGO GRINGO			TRES DE LAS CINCO	DESCONOCIDO IGUAL		
TERM. VERBAL		OBRE DIOS SOL				
RADIO	JAURIA CON TILDE					
			ALERO			

Word search grid:

C	O	A					
A	N	D	Y	G	A	R	C
M	O	R	A	R	E	R	I
P	R	E	T	O	R	I	A
A	M	A	O	O			
E	N	A	L	G	A	S	A
A	G	R	E	D	I	R	A
A	R	I	E	L	E	N	C
N	O	R	L	A	R	O	T
A	R	E	L	A	N	U	N
D	E	I	O	I	R		
O	S	A	M	E	N	T	A
R	L	O	N	A	N		
D	A	T	O	D	O	I	
E	L	O	S	C	A	R	O

SUDOKUS

FÁCIL

1			8	4		6	5	2
6	4	3			9	7	8	
5	2		1		6	3	4	9
7		4		5			1	
		1				9		5
		6		1		4	2	7
		5				2	9	
	7		2	3	1			8
8	6		4	9		1	7	3

DIFÍCIL

7	5			8	1			
						2		8
		9		7			4	
5		7			6	9		
	8					1		7
							8	4
	2		6					
				1				
4				2		3		

TELÉFONOS

Ambulancias:	131	Inf. Toxicológica:	2- 635 3800
Bomberos:	132	V. Intrafamiliar:	800 220040
Carabineros:	133	Delitos Sexuales:	565 74 25
Investigaciones:	134	Defensa Civil:	697 16 70
Fono Drogas:	135	Fono VTR:	600 800 9000
Inf. Carabineros:	139	Fono Essbío:	600 33 11000
Fono Familia:	149	Fono CGE:	600 -777 7777

FARMACIAS DE TURNO

CONCEPCIÓN

Redfarma
• Janequeo 197

SAN PEDRO

Ahumada
• Michimalonco 1120

CHIGUAYANTE

Sólo Más Salud
• Av. Bernardo O'Higgins 2334, Local B

TALCAHUANO

Cruz Verde
• Av. Colón 300



ARRIENDA TU CANCHA



/CD CAMPANIL UDEC

APROVECHA LAS SIGUIENTES PROMOCIONES

DESCUENTO **20%** LUNES A VIERNES

DESCUENTO **50%** SÁBADO, DOMINGO Y FESTIVOS

SOBRE PRECIO NORMAL

\$28.000 POR HORA

4 FORMAS DE ARRENDAR

- WEBAPP CDCAMPANILUDEC.CL
- DE FORMA PRESENCIAL CAMINO A PENCO KM 1.4
- RESERVA TELEFÓNICA 9 4027 7963
- WHATSAPP +56 9 4027 7963

3 FORMAS DE PAGO



TARJETAS DÉBITO | CRÉDITO



TRANSFERENCIA BANCARIA



PAGO EN EFECTIVO

VÁLIDAS HASTA EL 30 DE SEPTIEMBRE | 2018

¡PORQUE AMAMOS EL 18, AMAMOS CELEBRAR!

♥ 18



Lider

PRECIOS BAJOS SIEMPRE,
PARA VIVIR MEJOR

¡NOS RENOVAMOS PARA TI.
VEN A VISITARNOS!
MANUEL MONTT #2328, CORONEL



\$2.990

PRECIO NORMAL: \$3.990
AHORRO: \$1.000
TRUTRO ENTERO CONGELADO 2 KG



\$6.990 KG

PRECIO NORMAL: \$8.990 KG
AHORRO: \$2.000
LOMO VETADO CAT. V
AL VACÍO (1) (3)

COMBÍNALAS COMO QUIERAS



2x \$2.590

PRECIO NORMAL: \$1.890 C/U
AHORRO: \$1.190
BEBIDAS DESECHABLES
VARIETADES 2,5 LTS



\$5.990

PRECIO NORMAL: \$8.290
AHORRO: \$2.300
PACK CERVEZA 12 LATAS 350 CC



\$6.990 KG

PRECIO NORMAL: \$8.990 KG
AHORRO: \$2.000
PUNTA DE GANSO
CAT. CHOICE EEUU (2) (3)

PORQUE AMAMOS EL 18



ACUERDATE
DEMI

¡TRAJE TU BOLSA REUTILIZABLE!
Cada vez que nos visites



HORARIO DE ATENCIÓN FIESTAS PATRIAS **Lider**

Jueves 13 al domingo 16 abierto hasta las **22:30** Lunes 17 abierto hasta las **19:00** Martes 18 y miércoles 19 **CERRADO**

24 hrs.
Lider.cl



ELIGE TU CORTE DE ASADO* A **\$3.490 kg**



PRECIO NORMAL \$4.990 kg
AHORRO \$1.500

Precios válidos en Lider y Express de Lider desde el 13 al 16 de septiembre de 2018, ambas fechas inclusive. Máximo de compra 10 unidades de cada producto, 5 unidades en el caso de carnes o 10 packs de cada producto en mecánica "2x" a "3x", por boleta. Excluye otras promociones vigentes y compras con factura. (1) Excluye marcas Premium (EE.UU, Torobayo, Black Beef, Cabaña Las Lilas, Wagyu y Angus by Gorina). (2) Excluye marcas Premium (Torobayo, Black Beef, Cabaña Las Lilas, Wagyu y Angus by Gorina). (3) Producto con vigencia del 10 al 17 de septiembre de 2018.

Lider.cl

