

## Empresa defiende megaproyecto inmobiliario en Ramuntcho

Con una inversión de US\$ 57 millones, se utilizaría el 7% del total de la península. Partido Ecologista rechaza la iniciativa inmobiliaria argumentando alta carga antrópica en un Santuario de la Naturaleza.

ECONOMÍA&NEGOCIOS PÁG. 9



## PDI detiene a diácono durante decomiso de drogas en Hualqui

Operación logró sacar de circulación 390 mil dosis de pasta base, tres vehículos, armas de fuego, químicos y chaleco antibalas.

CIUDAD PÁG. 7

# Diario Concepción

Jueves 26 de julio de 2018, Región del Bío Bío, N°3700, año XI

7 804635 520000 | \$200

FOTO: CAROLINA ECHAGÜE M.



## Muestra se adentra en los procesos de la mujer

"Memento vivere" se titula la exposición de Francisca Parada, que se inaugura hoy en la sala David Stitchkin. De acuerdo a la propia artista y fotógrafa, su proyecto "es un viaje al interior, donde se viven procesos que son tratados en las imágenes desde ser mujer... Un florecer, un descubrirse y salir del huevo". Las obras permanecerán en el espacio hasta el 2 de septiembre.

CULTURA&ESPECTÁCULOS PÁG. 12

CORE APROBÓ RECURSOS PARA DOS EDICIONES MÁS

# Festival REC asegura su continuidad hasta el año 2020

19 de sus 28 integrantes votaron a favor.

Pese a algunos cuestionamientos de la oposición, el Consejo Regional (Core) aprobó - con 19 votos a favor, seis abstenciones y tres en contra - \$967 millones de la glosa "Difusión y Fortalecimiento del Rock de la

Región del Bío Bío". Así, REC, el festival gratuito más grande del país, asegura tener sus ediciones 2019 y 2020. Además de su evento central, cada año se realizarán dos *side shows*. POLÍTICA PÁG. 4

## Subsecretario confirma: Nuble no tendrá seremi de Minería

POLÍTICA PÁG. 5



FOTO: ISIDORO VALENZUELA M.



FOTO: DETLEV SEYB

## Mellizas Abraham clasificaron a las semis en Mundial Sub 23 de Polonia

DEPORTES PÁG. 14

# Opinión

Verba volant scripta manent



**Claudio Maggi @cemaggi**

Es importante para Bío Bío y Ñuble que el nuevo Acuerdo Chile-UE agregue focos en temas de género, sostenibilidad y Pymes. No se trata solo de incrementar el comercio bilateral, sino promover inversiones y colaboración horizontal.



**Jacqueline Van Rysselberghe**

Para un país con el ingreso medio que tiene en la actualidad Chile, el alto precio de los medicamentos supone para muchas personas una barrera que dificulta su acceso a la salud y afecta su bienestar.



“Estamos construyendo una respuesta más maciza, respecto a los antecedentes que manejamos”.  
**Rector UdeC, Carlos Saavedra, sobre el regreso del proyecto Pacyt a Contraloría Regional.**

## ENFOQUE

Por estos días se están cumpliendo 40 años de lo que fue uno de los espacios más significativos que tuvo la oposición a la dictadura de Pinochet. Se trata del Grupo de Estudios Constitucionales, más conocido como el “Grupo de los 24”.

Dicho grupo nació un 21 de julio de 1978, teniendo como objetivo acelerar la vuelta a una institucionalidad democrática del país, tras 5 años de dictadura y sistemática violación de los derechos humanos. Desde sus inicios, sus integrantes se reconocieron y asumieron el papel de opositores al proyecto constitucional impulsado por el régimen pinochetista. En esa tarea, logró tener presencia en Valparaíso, Concepción, Valdivia, Temuco, Chillán y la Serena. Sus integrantes fueron: Edgardo Boeninger, Ignacio González Ginouves, Fernando Castillo Velasco, René Abeliux, Héctor Correa Letelier, Juan Agustín Figueroa, Gonzalo Figueroa Yáñez, Patricio Aylwin Azócar, Fernando Luengo, Luis Izquierdo, Eduardo Miranda, Joaquín Luco, Alberto Naudón, Hugo Pereira, Alejandro Silva Bascuñán, Pedro J. Rodríguez, Ramón Silva Ulloa, Sergio Villalobos R., Manuel Sanhueza Cruz, Víctor Santa Cruz,

## A 40 años del Grupo de los 24

**DANNY GONZALO MONSÁLVEZ ARANEDA**  
@MonsalvezAraned



*Dicho grupo nació teniendo como objetivo acelerar la vuelta a una institucionalidad democrática del país.*

Eduardo Long Alessandri, Jaime Castillo Velasco, Raúl Rettig y Julio Subercaseaux.

Durante sus años de existencia tuvo dos momentos, el primero que va desde su aparición en 1978 hasta la aprobación de la Constitución de 1980, donde su principal tarea fue plantearse críticamente ante el proyecto que buscaba imponer el régimen. Y un segundo momento que va desde la aprobación de la Constitución y hasta el plebiscito de 1988. En ese derrotero, fue posible de apreciar dos posturas, una liderada por el abogado radical Manuel Sanhueza, quien tenía un discurso más crítico y confrontacional contra el régimen

y quien buscaba una salida vía Asamblea Constituyente y el otro sector liderado por los demócratas Patricio Aylwin y Edgardo Boeninger, para quienes la oposición y derrota del régimen pasaba por los cauces institucionales que había estipulado la Junta Militar en la Constitución de 1980.

En lo que si había coincidencia era en señalar que la conformación del Grupo, fue el primer espacio de encuentro, dialogo y trabajo de actores que otrora (antes del golpe de Estado) habían estado divididos política e ideológicamente, es más, se piensa que su constitución fue el antecedente de lo que sería más tarde la Alianza Democrática y luego la Concertación de Partidos por la Democracia.

De ahí entonces, el recuerdo y homenaje para ese grupo de personas que más allá de sus diferencias, decidieron tempranamente unirse para recuperar la democracia en Chile impulsando una pedagogía y conciencia democrática, rescatar el sentido del humanismo, su contenido integral y así reactivar la participación al interior de la sociedad civil, aspectos tan necesarios en nuestro actual y criticado sistema político.

## CARTAS

### Ministro Valente

Señor Director

Muchas han sido las críticas en redes sociales hacia el llamado del ministro de Economía a diversificar las inversiones en el extranjero.

Lo cual es totalmente acertado a lo que necesita Chile en estos momentos, dado que la diversificación de las inversiones a nivel internacional es la mayor norma de prudencia que recomiendan la teoría además en la práctica financiera es utilizada para acotar los riesgos, de hecho los ahorros de los chilenos que están en las AFP utilizan ese criterio. Es más siempre hay que impulsar la diversificación internacional de las inversiones por eso la cuenta de capitales está plenamente abierta, los ahorros soberanos se invierten en el exterior, los fondos de pensiones invierten globalmente y muchas políticas más.

Con estos detalles se demuestra que las palabras del ministro Valente están en lo correcto y las críticas carecen de fundamentos en la realidad.

Jaser Arriagada Campos

### Pérdida del encanto socialista

Señor Director:

El socialismo olvidó como seducir a los chilenos no desde el carisma de un liderazgo; sino desde las ideas, los proyectos y de una práctica política.

En los últimos días ha vuelto a emerger en el debate nacional la crisis interna del Partido Socialista. El apoyo al ex mandatario de Brasil

### Adaptabilidad laboral

Un reciente estudio de Clapes UC muestra que el desempleo juvenil se ha mantenido sobre el 17% en los últimos ocho años. Se trata de una cifra negativa que supera por más del doble el promedio nacional.

Como industria, el turismo es una actividad que aporta al país 350 mil empleos de forma directa, y que constantemente está requiriendo jóvenes para trabajar en sus distintos rubros, siendo necesario para mantener dicho dinamismo, disponer de las condiciones que faciliten la empleabilidad de esos segmentos. Por lo mismo, hemos venido promoviendo la adaptabilidad laboral para el sector debido a sus características particulares.

Resulta oportuno observar las experiencias de países que han implementado la adaptabilidad laboral, por ejemplo, en el sector turismo, y el positivo impacto económico que generan este tipo de medidas.

Un avance en esta materia es el estatuto Laboral para Estudiantes Trabajadores que se aprobó en la Cámara de



Diputados, que permitirá a jóvenes entre 18 y 28 años compatibilizar formación académica con trabajo. Se trata de una iniciativa que esperamos se pueda extender en un futuro cercano a otros segmentos de la población, como las mujeres y adultos mayores, de manera que ello nos permitirá trabajar en aspectos relevantes para la industria, como son los sistemas de educación dual.

En Chile, la industria del turismo está comprometida en crear y ofrecer empleos formales, de calidad y que entreguen oportunidades de desarrollo a distintos segmentos de la población (jóvenes, mujeres, adultos mayores e inmigrantes, entre otros). Por lo mismo, apoyamos todas aquellas iniciativas que apunten en esta dirección.

**Ricardo Margulis**  
Presidente

Federación de Empresas de Turismo de Chile

acusado por corrupción, las reiteradas obstrucciones y las fuertes críticas que recibe a diario la mesa por el estilo de conducción que se impone, dan cuenta de un escenario interno de alta conflictividad.

La crisis existe, y los principales focos que lo generan son el tipo de manejo autoritario de Elizalde, la política de alianzas arbitrarias, las tensiones generacionales y la falta de un proyecto país. Y por si fuera poco, vemos como personeros iconos del socialismo, como lo son Camilo Escalona y Osvaldo Andrade repudian las propias acciones de su partido.

Viendo cada día más lejana la posibilidad volver a La Moneda, la necesidad de cuidar el patrimonio Ba-

chelet y los desesperados movimientos por acabar con el gobierno ha terminado por debilitar el debate, la democracia interna y prolongar una política de alianzas cada vez más agotada.

Ricardo Oyarzún G

### Trabajadores de segunda

Señor Director:

El pasado 12 de julio se aprobó en la cámara de diputados el proyecto que consagra un contrato alternativo laboral para jóvenes estudiantes que tengan entre 18 a 29 años de edad, el cual ahora debe ser discutido en el Senado. El objetivo de este proyecto era fomentar el empleo en

### Otra mirada

las y los jóvenes, debido a los altos niveles de desempleo en este sector de la población.

Los días posteriores hemos visto como las diversas organizaciones han criticado el proyecto, aduciendo igualmente que el ejecutivo hizo omiso a todas las prevenciones e indicaciones que hicieron al proyecto. Una de las críticas más recurrentes es la forma planteada para regular la relación laboral con el joven estudiante, ya que el proyecto lo incorpora como un “contrato alternativo especial”. En efecto, lo que se está desarrollando con el proyecto es una diferenciación entre trabajadores, permitiendo que este contrato por el solo hecho de la edad no respete derechos esenciales del tra-

bajador; como el descanso dominical, el derecho al pago de cotizaciones de salud (lo cual tiene como efectos el no pago de licencias médicas por pre y post natal por ejemplo), la continuidad en la jornada, el derecho a vacaciones legales.

No es motivo una política “pro-empleo” para establecer categoría distintas de trabajadores, estableciendo un contrato especial por el solo hecho de la edad, ya que van a desarrollar las mismas labores que los otros trabajadores. Si lo que se quería era fomentar el empleo de los jóvenes, bastaba con agregar normas que faciliten conciliar la vida estudiantil con la vida laboral, como por ejemplo la obligación del empleador de respetar las mallas curriculares y la no consideración de las rentas para efectos de beneficios estudiantiles. Establecer un contrato alternativo solo fomenta la precarización de las y los trabajadores jóvenes, y los transforma en una segunda categoría de trabajadores, lo cual no debiese existir, ya la igualdad en un derecho que debe cumplirse en cada ámbito. Es necesario el rechazo este proyecto, para que esta no sea la puerta al surgimiento de iniciativas que con motivos de “flexibilizar las relaciones laborales”, vayan estableciendo categorías de trabajadores y precarizando las futuras relaciones laborales. Todas y todos debemos tener los derechos laborales que tanto esfuerzo, calle y sangre costaron a nuestros y nuestras antepasados.

Leonardo Torres Mardones  
Estudiante Derecho UdeC

Las palabras vuelan, lo escrito permanece

## EDITORIAL

# El derecho a sala cuna universal

**H**ay una propuesta desde el Ejecutivo, una ley para impulsar la sala cuna universal, la cual tiene como propósito conciliar responsabilidades familiares con el empleo. Aunque tiene obvias connotaciones con las condiciones de empleabilidad de la mujer, contempla igualmente los hombres con hijos menores. El desempleo femenino supera el 8%, su mayor nivel en seis años, debido a una mayor cantidad de mujeres que buscan un trabajo remunerado. Para responder a esta demanda, resulta indispensable derribar algunas barreras que, actualmente, enfrentan las mujeres para acceder al mercado laboral formal, respondiendo al compromiso de permitir que más mujeres tengan acceso al mundo del trabajo, descrito como una de las prioridades del actual gobierno.

Para la cultura del ciudadano común, tan pronto como se pone en marcha una nueva ley, a poco andar, se encuentra modos de sortearla. Así ha pasado con la actual reforma al artículo 203 del Código del Trabajo, que señala que los establecimientos con 20 o más trabajadoras de cualquier edad o estado civil, deben tener salas anexas e independientes del local de trabajo, en donde las mujeres puedan dar alimento a sus hijos menores de dos años y dejarlos mientras estén en el trabajo.

En consecuencia, al obligar a las empresas con 20 o más mujeres trabajadoras a tener o a pagar una sala cuna, el resultado ha sido limitar su contratación. Las cifras son reveladoras: la actual ley de sala cuna ha llevado a que el 88% de las organizaciones limite su contratación a un máximo de 19, lo cual provoca un aumento de la brecha salarial inicial hasta un 20%. En Chile, tan solo tres de cada diez personas con ingreso autó-



**Al obligar a las empresas, con 20 o más mujeres trabajadoras, a tener o a pagar una sala cuna, el resultado ha sido limitar su contratación: la actual ley ha llevado a que el 88% de las organizaciones la limite a un máximo de 19 trabajadoras.**

no son mujeres.

Para dejar esta situación en el debido contexto, no se trata de una iniciativa novedosa o revolucionaria, sino una forma de integración y de equidad puesta en marcha por los países desarrollados, que comprenden el valor de la protección de los trabajadores y al mismo tiempo de impulsar el trabajo formal de madres y padres, no es un derecho de los niños y niñas, sino de los trabajadores, sin discriminación de género.

Esta propuesta hace el debido reconocimiento a las limitaciones de la pequeñas empresas para responder adecuadamente a las obligaciones de la actual reforma al Código del Trabajo, al considerar que el 80% del empleo lo dan las Pymes, lo que revela que la necesidad de encontrar modos de financiamiento que hagan posible la universalidad de la medida.

En Chile, el 76,5% de las mujeres trabajadoras con hijos e hijas menores de dos años trabaja en empresas que ya proveen sala cuna. Por lo tanto, se trata de cubrir los costos del 23,5% restante, lo que equivale a una cobertura de 26 mil niños adicionales, con un costo aproximado de US\$ 43 millones (0,015% del PIB). Posiblemente, con una fórmula mixta, como un subsidio a las empresas menores.

Lo más trascendente es que el problema está puesto sobre la mesa, ante una sociedad consciente de su significado. No hay en realidad argumentos para dilatar una iniciativa que puede corregir una larga y sostenida injusticia, resulta indispensable derribar algunas barreras que hoy enfrentan las mujeres para acceder al mercado laboral formal, lo cual les ha limitado severamente su derecho al trabajo en igualdad de términos, con iguales oportunidades.

### OPINIONES

Twitter @DiarioConce  
contacto@diarioconcepcion.cl

## PLANTAR ANÉCDOTAS



## EN EL TINTERO

# La necesidad de volver a confiar

En el último tiempo, varias han sido las situaciones que han marcado, de forma negativa, la agenda noticiosa nacional. Desafortunadas declaraciones de autoridades y denuncias de abusos al interior de la Iglesia, por mencionar dos casos, más allá del debate que generan en distintos lugares de la sociedad, reafirman algo que viene haciendo rato ocurriendo en nuestra sociedad: la pérdida de confianza en las personas y en las instituciones.

En una actualidad hiperconectada, donde también se han perdido miedos que antes existían a denunciar o mostrar ciertas cosas, cualquier situación que se produzca se difunde rápidamente, generando diversas reacciones. Además, invita a que quienes han vivido casos parecidos a los que se exponen, vean en esto una oportunidad para dar a conocer hechos pasados, que estaban archivados por dis-

tintos motivos.

Es momento que las autoridades, que quienes estén en posiciones de poder y liderazgo, de influencia, tomen nota y empiecen a cambiar esta situación. Son ellos los llamados a torcer un destino que asoma como oscuro y lleno de incertidumbre, pues la comunidad, en general, ahora ya no cree y no confía en ellos.

Es necesario cambiar esa realidad de desconfianza, de no tener la seguridad en personas e instituciones que antes ni siquiera se cuestionaban. Cambiar esto permitirá que la sociedad chilena avance por un mejor camino, un camino basado en otros valores.

Seguramente, no es algo que tomará poco tiempo, es un proceso largo, pero lo primero es ver la disposición para cambiar las cosas. Eso es lo fundamental, algo que toda la sociedad necesita.

APOLO

## Diario Concepción

Fundado el 20 de mayo de 2008 en la provincia de Concepción  
**Director:** Mariano Campos Ramírez  
**Editor General:** Francisco Bañados Placencia  
**Gerente General y Representante Legal:** Claudio Suárez Eriz

**Dirección:** Cochrane 1102, Concepción  
**Teléfonos:** (41) 2232200, (41) 2232236  
**Correo:** contacto@diarioconcepcion.cl **web:** www.diarioconcepcion.cl  
**Twitter:** DiarioConce **Oficina Comercial:** (41) 2232200

**Oficina Comercial en Santiago:** (2) 23350076  
**Suscripciones:** 600 8372372 opción 2  
**Declaración de intereses** en www.grupocopesa.cl/declaracion  
 Copesa Impresores S.A., la que sólo actúa como tal.

## Política



### Designan a nuevo gobernador de la provincia de Bío Bío

Tras una semana de vacaciones, el gobierno designó a Wladimir Fica Espinoza como nuevo gobernador de la provincia de Bío Bío.

Fica es ingeniero civil de la Universidad del Bío Bío y se ha desempeñado en distintas empresas constructoras, y hasta el día de hoy

como director regional de la Dirección de Obras Hidráulicas del Ministerio de Obras Públicas.

La nueva autoridad es independiente, pero es cercano a RN, con quien compitió al Core. Asumirá el día viernes 27 de julio.

Ángel Rogel Álvarez  
angel.rogel@diarioconcepcion.cl

Finalmente, pese a los cuestionamientos de algunos integrantes, el Consejo Regional (Core) aprobó los \$967 millones de la glosa "Difusión y Fortalecimiento del Rock de la Región del Bío Bío", que permitirá la realización del Festival Rock en Concepción (REC), en 2019 y 2020.

Fueron 19 los representantes que apoyaron la glosa, seis los que abstuvieron y tres los que votaron en contra. Entre los últimos estuvo Patricio Lych (RN), quien criticó el alto monto de la inversión, considerando que el aporte de privados es prácticamente nulo y el de la municipalidad de Concepción, según expuso, llega a los \$20 millones.

El tema ya había generado diferencias entre los cores, durante el debate en la comisión de Fomento Productivo, Energía y Turismo, presidida por el UDI Luis Santibáñez (emplazó a sus pares de la anterior administración a apoyar la iniciativa tal como lo hicieron bajo la gestión de Rodrigo Díaz).

En la sesión del martes hubo cores, principalmente de la oposición, que cuestionaron la entrega de recursos por considerar que no se trata de "un proyecto prioritario para la Región".

Ivonne Rivas (DC) fue una de las críticas a la aprobación. "No puede ser que el gobierno destine \$890 millones a esta iniciativa, cuando tenemos temas de fondo que no están resueltos", dijo.

La ex alcaldesa de Tomé, quien cumple con su primer año como consejera y se abstuvo en la votación final, argumentó su posición aludiendo a la falta de "un plan de aguas lluvias para la comuna" y soluciones habitacionales.

"Otra vez nos dan excusas y todos los que viajamos a diario para Concepción, ya sea por motivos laborales o de estudio, tenemos que pagar el pasaje más caro de Chile. Sí, el pasaje más caro del país, en relación a la distancia recorrida y el servicio que nos brindan", comentó.

Javier Sandoval, representante de Igualdad, también manifestó dudas, pero dijo que lo importante era "asegurar transparencia en la licitación y mejores oportunidades a los artistas locales".

#### Satisfacción

Pese a la discusión, la presidenta del Core, Flor Weisse, valoró la aprobación de los recursos.

"Es un proyecto que nos parece muy positivo para mantener el liderazgo artístico cultural de la Región, en el contexto nacional e internacional. Es un evento que ha ido creciendo y mejorando, ya sea desde el punto de vista del desarrollo del evento en sí, como el alcance a la mayor cantidad de personas, que es a lo que aspiramos", dijo Weisse.

"REC es una actividad que identifica a la Región del Bío Bío y a la provincia de Concepción, cuna de grandes artistas. Esto no significa descuidar las prioridades de la región o que no haya otros temas que son muy relevantes, pero este tema ha sido contemplado como parte de los proyectos de futuro y de continuidad del Gobierno Re-



CORE APROBÓ \$967 MILLONES PARA SU REALIZACIÓN

# Concepción tendrá Festival de Rock por dos años más

En medio de un arduo debate donde se mezclaron prioridades, gestión regional y mayor espacio para las propuestas regionales, la instancia política aprobó los recursos con el apoyo de 19 de sus representantes.

890 millones

de pesos se invertirán sólo en el programa, es decir, dos festivales grandes y cuatro side shows.

0,4% de total

de los recursos del Fndr, por cada año, implica la inversión, explicó el core Jaime Vásquez (UDI).

gional", agregó el core Jaime Vásquez (UDI).

#### Consultorías

Uno de los puntos que llama la atención de la glosa aprobada ayer, es el ítem "Consultorías" para el cual se destinarán \$69 millones.

Según documentación a la cual accedió Diario Concepción, el apartado se refiere al pago de sueldos de dos profesionales, un encargado de proyecto y un "contable-administrativo", que laborarán 44 horas semanales durante 24 meses, y un diseñador y/o audiovisual de media jornada (22 horas semanales durante 24 meses).

Los otros dos ítems que contempla la glosa son "gastos administrativos", donde se invertirán \$8 millones (viáticos nacionales e internacionales, combustible, material de oficina, fotocopias y envíos) y la "contratación del programa".

Es el último punto donde se invertirá la mayor cantidad de los recursos, \$890 millones. Involucra dos versiones del show, además de cuatro side show (dos por año), en las provincias de Bío Bío y Arauco.

Leocán Portus, uno de los cores opositores que votó a favor, dijo que

"las comunidades se construyen con cultura y, además, en Chile los espectáculos son los más caros de Latinoamérica. Y esto genera una democratización de los espacios culturales".

#### Gestores

Entre los asistentes a la votación se encontraba la gerenta de la Corporación Cultural de San Pedro de la Paz, María Angélica Ojeda, quien ha impulsado una mirada más regional del evento. Ayer, destacó la aprobación de recursos, pero insistió en la necesidad de incorporar más actores de la zona, tanto en la producción como en la parrilla.

"Nos falta trabajar en conjunto, no puede haber un trabajo donde esté separado turismo de cultura. Como gestores culturales nos estamos organizando para crear una Asociación Regional, nosotros queremos aportar. Lo importante, tal como lo decían los cores, es que esto lo desarrolle una empresa regional. Los que tenemos sangre regional, queremos que esto tenga éxito", comentó.

#### OPINIONES

Twitter @DiarioConcepcion.cl  
contacto@diarioconcepcion.cl

## Política

PABLO TERRAZAS, SUBSECRETARIO DE MINERÍA:

# “Ideal sería tener todos los seremis, pero no será así, al menos, el primer año”

La autoridad confirmó que su cartera tendrá un seremi birregional, tras la creación de Ñuble. El tema es sensible en el territorio, donde existe gran cantidad de pertenencias de minerales raros.

Ángel Rogel Álvarez  
angel.rogel@diarioconcepcion.cl

El subsecretario de Minería, Pablo Terrazas, estuvo hace unos días en la Región, recorriendo distintas comunas que son vitales para este sector productivo, entre ellas, las de la provincia de Arauco, donde el carbón ya no goza del auge de antaño.

En entrevista con Diario Concepción Terrazas se refirió a este punto, pero, además, al futuro de la cartera, en particular, cuando la región de Ñuble entre en régimen. La autoridad confirmó que no habrá una secretaría ministerial específica para la nueva administración, pese a la petición de la ciudadanía, considerando el gran potencial minero, sobre todo, en “tierras raras”.

Aquí parte de lo conversado.

“Sabemos del cambio que se está produciendo con nuestra matriz energética. Estamos tratando de cambiar todo a energías renovables no convencionales, pero así y todo, creemos que el carbón sigue siendo un combustible importante para mantener la estabilidad de la matriz. Pero también sabemos que esto va a ser por un tiempo. Como ministerio, junto con el seremi, estamos muy preocupados para tomar esto con anticipación”, comentó Terrazas.

- **¿Cómo se compatibiliza lo anterior?**

- Lo que queremos hacer, y le estamos pidiendo ayuda a Corfo, es establecer qué otros usos le podemos dar al carbón. Tenemos que realizar un estudio para eso. Existen distintos usos en otras partes del mundo, pero queremos ver para qué sirve nuestro carbón.

- **¿Existe alguna idea o todo tiene que ser determinado por los estudios que menciona?**

- Todo lo tienen que determinar los estudios y los queremos hacer con universidades de la zona. Queremos que esto se transforme en una iniciativa hecha cien por ciento en la Región, que es la más capacitada para determinar cual será el destino de nuestro carbón. Pero como ministerio seguimos apoyando, principalmente, a los pequeños mineros.

- **Otro tema es el de los minerales raros. ¿Ustedes también están trabajando en eso?**

- De todos los minerales que exporta Chile, el 93% es cobre. Lo que queremos como Ministerio es diversificar nuestra matriz. Pasa que como el cobre es muy demandado, hemos enfocado todos nuestros esfuerzos en una sola canasta, pero queremos tener muchas canastas. Por eso estamos apoyando la exploración de otro tipo de minerales. En esta Región se han encontrado una serie de “tierras raras” que, si bien



FOTO: ISIDORO VALENZUELA M.

### FRASE

**“De todos los minerales que exporta Chile, el 93% es cobre. Lo que queremos es diversificar nuestra matriz”.**

**“Queremos establecer qué otros usos le podemos dar al carbón. Tenemos que realizar un estudio para eso”.**

**“No es excepción, en otras partes del país ya es así. La seremi de Valdivia también atiende la de La Araucanía”.**

- **A propósito, con la creación de la región de Ñuble, ¿Qué pasará con la seremi de Minería? Es en ese territorio donde existen más pertenencias mineras.**

- Lo que le hemos dicho a nuestro seremi, es que nos interesa que esta industria resulte, obviamente, respetando la legislación ambiental, las comunidades y el entorno. Lo que sabemos, es que se da mucho en la región de Ñuble, pero es solo un comienzo. Las vetas, las tierras no respetan las fronteras políticas. Es cierto, los principales sondeos se han hecho en Ñuble, pero no me cabe la menor duda que se va expandir... Y bueno, sobre la pregunta, en esta primera etapa hemos proyectado tener un seremi para las dos regiones. Ya pensaremos con más tiempo, cuando esté instalado el Gobierno Regional de Ñuble, en una nueva seremi.

- **¿Es una decisión que está tomada?**

- Hasta ahora es una decisión que apunta en esa dirección. Va a partir así. Y no es excepción, en otras partes del país ya es así, como por ejemplo, la seremi de Valdivia también atiende la de La Araucanía.

- **Esta idea, quizás no guste mucho en Ñuble, considerando que es en ese territorio donde se concentran las tierras raras. Venir a Concepción, para realizar trámites, podría ser más engorroso. ¿No hay ninguna posibilidad de instalar aunque sea un oficina?**

- No será más engorroso de lo que ha sido históricamente. Las regiones no se crean de un día para otro. Esto es un proceso. Por supuesto que el ideal sería tener a todos los seremis, pero no es así. Este primer año, al menos, está contemplado que el seremi sea el mismo en las dos regiones.

no tienen el mismo precio o no es tan atractivo como el cobre, se podría convertir en una industria bastante interesante. Según las investigaciones que se han realizado, se podrían producir de manera muy competitiva, a muy bajo costo en comparación con otros países. Si el

día de mañana, lo del carbón empieza a declinar, esos mineros que tienen formación, los podríamos capacitar para otro tipo de minería. Todo esto se está haciendo con universidades, estudiantes y profesores de la Región, lo que hace que se active toda una industria.

### OPINIONES

Twitter @DiarioConce  
contacto@diarioconcepcion.cl

FOTO:MUNICIPALIDAD DE HUALQUI

## Ciudad



### Fiesta de la Liebre de Hualqui espera atraer miles de turistas

La Fiesta de la Liebre, que se realizará desde mañana y hasta el domingo en Hualqui, espera atraer, según el alcalde Ricardo Fuentes, una gran cantidad de turistas, pues cuentan con una nutrida parrilla de actividades en una gran carpa instalada en Talcamávida.

En el lugar, que como siempre tendrá tolerancia cero al alcohol, habrá stands gastronómicos, en el que los visitantes podrán degustar diversos sabores típicos de la zona y, por supuesto, el plato estrella, el Estofado de Liebre, y la música del grupo ranchero Los Innombrables, entre otros.

### Biotrén lograría llegar hasta

Lota, que abarcaría dos estaciones una, en Playa Blanca, otra en el centro de la comuna y buses de acercamiento.

### Parlamentarios y consejeros

regionales aseguraron que apoyarán en todas las gestiones necesarias para cumplir el objetivo.

Ximena Andrea Valenzuela Cifuentes  
ximena.valenzuela@diarioconcepcion.cl

El vamos a la extensión del Biotrén a Lota ya se inició, aseguró el intendente Jorge Ulloa, al informar que el estudio de factibilidad, contratado por Fesur a una consultora, determinó que la iniciativa cuenta con una rentabilidad positiva, tanto privada como social.

La autoridad regional detalló que la iniciativa presenta tres variables: prolongar el tren hasta Playa Blanca; extender el servicio hasta Playa Blanca con buses hasta Lota y, la tercera, "que es la que más deseamos, que es llegar con el Biotrén hasta Lota, con dos estaciones, una en playa Blanca y otra en el centro de la comuna con buses de acercamiento".

Ahora queda conseguir financiamiento para realizar la ingeniería de detalle y el diseño, que según Ulloa, cuenta con apoyo transversal de consejeros regionales y parlamentarios para lograrlo.

El presidente de Fesur, Víctor Lobos, afirmó que el estudio de ingeniería, que tendría un costo de US\$ 1,5 millones, podría ser costado por Fesur, determinación que se tomará entre octubre y noviembre, tras una revisión presupuestaria que determine si existen o no remanentes para realizarlo.

"El resultado del estudio es positivo, nos habla de un aumento de pasajeros de 330 mil por año, deja abierta la puerta para realizarlo. La ampliación a Coronel significó un apoyo tremendo para el Biotrén y nuestra aspiración es que ojalá el servicio con ese aumento pague los costos operacionales. No tengo la cifra exacta, pero aproximadamente falta el 25% de recursos", dijo.

Recalcó que la aspiración de Fesur es llegar con el tren hasta Lota con dos estaciones, iniciativa que tendría un costo de US\$ 120 millones, y que la única forma de hacer el proyecto en etapas sería por razones presupuestarias.

"El Gobierno Regional ha concurrido con recursos para otras iniciativas, esa es una alternativa, o compartir recursos con otras reparticiones. Tenemos bastante trabajo, pero la intención clara de llevar adelante este proyecto", dijo Lobos.

Mauricio Velásquez, alcalde de Lota, que recibió una copia del estudio de Fesur, sostuvo que las expectativas son amplias y que, ahora, con el estudio de prefactibilidad en sus manos, siente que es el primer paso para lograrlo. "Quere-



FOTO:ISIDORO VALENZUELA M.

SE DEBE BUSCAR FINANCIAMIENTO PARA EXTENSIÓN DE 9,2 KILÓMETROS

## Ingeniería para que Biotrén llegue a Lota costará US\$ 1,5 millones

**El proyecto Mapa de Forestal Arauco generará un aumento en la carga.** Presidente de Fesur recalcó que se requiere de un nuevo puente ferroviario para disminuir los tiempos de desplazamiento de los vagones.

mos que llegue al centro de Lota, que tenga las dos estaciones y ahora la tarea es del Gobierno, Sebastián Piñera empujó su palabra (en período de campaña) afirmando que se realizará la extensión".

El alcalde complementó diciendo que hay que esperar a un mediano plazo para tener el estudio y el financiamiento para que el servicio llegue a su ciudad, unido a un nuevo viaducto para el tren.

En tanto, el diputado UDI, Iván Norambuena, afirmó que tal como el presidente Piñera cumplió su palabra al iniciar el proceso de extensión del Biotrén a Coronel en su primer período. "Ahora, a cuatro meses de Gobierno, está una vez

más dando el puntapié inicial a un proyecto que es muy interesante y que va a crear muchos beneficios para los habitantes de Lota y la provincia de Arauco", dijo y agregó que buscarán todas las alternativas para contar con los recursos.

Asimismo, el consejero regional del PC Anselmo Peña, aseveró que estarán disponibles para invertir en la iniciativa. "Ya se puso en tabla este tremendo proyecto y estamos viendo luces de esperanza para que de aquí a uno o dos años más sea una realidad".

### Puente ferroviario

Como una prioridad para Fesur calificó Lobos el cambio del puen-

te ferroviario. "Tiene 120 años, que Dios no lo quiera, podemos tener un temblor fuerte o un descarrilamiento o falla en el puente. Eso comprometería fuertemente la operación y el financiamiento de Fesur porque quedaría sin servicio Coronel, no habría transporte de carga".

Aseguró que están impulsando la construcción del viaducto y que el proyecto de ingeniería de detalle, que está en desarrollo, se tendrá a fines del primer semestre y ahí será el momento de conseguir recursos para llamar a licitación y construirlo. "Esto debe realizarse en forma simultánea con el proyecto de Lota, pues permitiría disminuir los tiempos de desplazamiento entre automotores, que ahora por la vejez del puente hay que hacerlo literalmente a la vuelta de la rueda".

Ulloa destacó que el proyecto Mapa de Forestal Arauco, que implicará una inversión de US\$ 2.350 millones y que aportará en promedio con cinco mil empleos y ocho mil en el peak de construcción, requiere de un nuevo puente ferroviario para favorecer el desplazamiento, tanto de la carga como de pasajeros, iniciativa que se constituye en un aliado para conseguir el financiamiento.

Actualmente, no se cuenta con presupuesto en Fesur para generar el nuevo viaducto, pero según Lobos, conversarán con el Presidente Sebastián Piñera para lograrlo.

### OPINIONES

Twitter @DiarioConce  
contacto@diarioconcepcion.cl

## Ciudad

PDI DETUVO A CINCO INTEGRANTES DE UNA BANDA QUE TRAÍA PASTA BASE DESDE EL NORTE

# Diácono evangélico de Hualqui entre los detenidos en decomiso de droga

Los sujetos fueron detenidos en Vallenar, mientras regresaban a la Región, con 26 kilos de la sustancia ilícita. Preocupa el nivel de armas de fuego que tenía la organización.

### Los detectives investigaron por

cuatro meses a la banda, la que fue detenida en Vallenar y traía la droga desde el norte del país.

# 26

## kilos

de pasta base sacó la PDI de circulación en este decomiso, además de armas y municiones.

### Los detectives además hallaron

dos pistolas Taurus 9 milímetros, una pistola Browning seis milímetros y 310 cartuchos 9 milímetros.

Carolina Abello Ross  
carolina.abello@diarioconcepcion.cl

Cuatro meses duró la investigación de los detectives de la Brigada Antinarcoóticos y Contra el Crimen Organizado (Brianco) de Concepción de la PDI, que logró sacar de circulación 390 mil dosis de pasta base de cocaína, tres vehículos, tres armas de fuego, químicos para aumentar droga y chaleco antibalas, todo avaluado en 400 millones de pesos.

Para concretar la detención, los policías tuvieron que seguir a la banda, que traía la droga desde la zona norte del país. En orden de evadir la acción policial, los delincuentes se desplazaban en diferentes vehículos y, el primero de ellos, se preocupaba de alertar a quienes lo seguían de los controles policiales en la ruta.

El comisario Mauricio Jorquera, jefe de la Brianco, explicó que la banda fue identificada tras un trabajo de inteligencia y tenía un carácter transregional, ya que para abaratar costos tenía conexión directa con otras bandas que operaban en el norte del país.

“Es así como se realiza un seguimiento a esta banda. Se llega a Calama y luego regresaron al sur. Uno de los vehículos, la camioneta Nissan, hacia de punta de lanza, y en el Toyota Yaris venía la droga. La detención se realiza en Vallenar, donde se detiene a cuatro sujetos”, explicó.

Luego se allanaron cinco domicilios en Chiguayante, Quillón y Ñiquén, donde se incautaron 391 mil 455 dosis de cocaína base, dos pistolas Taurus 9 milímetros, una pistola Browning seis milímetros, 310 cartuchos 9 milímetros y tres vehículos



FOTO: ISIDORO VALENZUELA M.

que eran utilizados para transportar la droga. Ahí también se detuvo a uno de los líderes de la banda.

El comisario reveló que los sujetos pretendían aumentar la cantidad de insumos químicos que fueron incautados, con lo que procesaban la droga en una centrífuga.

Entre los cinco detenidos está el diácono de la Iglesia Misión Evangélica San Pablo de Hualqui. El grupo será formalizado este viernes por tráfico de drogas.

El fiscal jefe de Concepción, Octavio Stuardo recordó que desde que partió la Reforma Procesal Penal en la zona, en 2003, se han decomisado más de 3 toneladas y media de drogas, con 3.800 imputados condenados. El decomiso más grande fue en septiembre de 2015 en Concepción, con cerca de 1.000 kilos de droga, y el úl-

timo el de Chillán, de hace menos de un mes, con 700 kilos de droga.

“Estamos dando un golpe fuerte a lo que es el tráfico de drogas en nuestra zona, la investigación realizada por nuestros detectives muestra el profesionalismo y dedicación que imprimen a su labor día a día para entregar mayor sensación de seguridad a la población”, explicó el Jefe de la Prefectura Concepción, prefecto Lautaro Arias Berrocal.

### Alto poder de fuego

Chiguayante y Hualqui eran dos de las comunas a las que estaba destinada la droga, situación que preocupa, dado a que las investigaciones de los últimos hechos de sangre ocurridos en la comuna indican que son provocados por rencillas entre bandas rivales y por el tráfico de drogas, deli-

to que de a poco se está apoderando de la antes tranquila localidad.

El comisario Jorquera recordó que esta banda tenía cercanía con esa última localidad, a través del diácono detenido, quien integraba la banda.

El gobernador de Concepción, Robert Contreras, precisó que se está trabajando en establecer cómo llega el armamento a los delincuentes, “porque hay un poder de fuego que no puede estar en sus manos. Estamos trabajando con Carabineros en prevención, pero también con la PDI y el Ministerio Público en limpiar las comunas del flagelo de las drogas y ese es uno de nuestros principales focos de atención”.

### OPINIONES

Twitter @DiarioConcepcion  
contacto@diarioconcepcion.cl

## Ciudad



FOTO:ISIDORO VALENZUELA M.

## Entregan balance de regulación migratoria

La gobernación provincial de Concepción detalló el total de extranjeros inscritos en el proceso de regulación migratorio, que finalizó el 22 de julio. En la Región del Bío Bío este fue liderado por la población haitiana con un 52%, seguidos por los venezolanos, 30,2%. En cuanto al sexo, la mayoría fueron hombres con un 63% versus las mujeres con un 37%.

Al respecto, el gobernador de Concepción, Robert Contreras, señaló que "estamos contentos, pues ha sido un proceso tranquilo y exitoso. Tenemos que tener una política abierta y acogedora, y, al mismo tiempo, ase-

### A nivel país el proceso cerró con

155.707 y en la Región la cifra alcanzó los 1.104 inscritos, quienes podrán acceder a una visa temporal.

gurar que quienes vengán a nuestro país, vengán a aportar y a construir un proyecto de vida seguro, tanto para ellos como para los ciudadanos chilenos".

Sobre el proceso catalogado de exitoso por el gobernador provincial, que en la Región alcanzó un total de 4.165 inscritos, la autoridad hizo hincapié en la segunda etapa e indicó que "el departamento de Extranjería y Migración, comenzará a contactarlos, a través de correo electrónico, correo certificado, por teléfono, o mediante SMS, para informarles fecha, hora y lugar donde deben presentarse con su Certificado de Antecedentes Penales y su pasaporte vigente, entregándoles el comprobante de pago para que puedan cancelar el arancel respectivo, antes de asistir a la cita", cerró.

POTENCIARÁ EL TURISMO EN LA COMUNA

# Dan a conocer nuevo borde costero para comuna de Tomé

La inversión, cercana a los \$1.700 millones, comprende el sector norte entre el estero Bellavista y el sector de Quichiuto.

Mauro Álvarez S.  
mauricio.alvarez@diarioconcepcion.cl

Con el propósito de potenciar el turismo, es que desde el año 2009, se comenzó a mejorar el borde costero de la comuna de Tomé, por parte del Ministerio de Obras Públicas, obras de mejoramiento que continuaron en enero de 2017 y que fueron entregadas la tarde de ayer, por parte de la dirección de Obras Portuarias, en el sector norte de la playa Bellavista y Quichiuto.

Actualmente, el sector de la playa Bellavista corresponde a uno de los principales balnearios de la comuna, en la cual se desarrollan variadas actividades durante la época estival, para los miles de turistas que visitan Tomé.

Con la finalidad de mejorar las condiciones existentes y que complementan, y dan continuidad al paseo costero ya existente, la DOP de la cartera de Obras Públicas, nuevamente, intervino el lugar mediante la prolongación del borde existente.

"Este proyecto es muy importante para Tomé, la mejora de los accesos y los estándares del borde costero nos permite concretar los avances en un 70%, esperando continuar más adelante otra etapa y concluir las obras de mejoramiento en todo el eje de Almirante Latorre, por lo tanto, este desarrollo es muy relevante para potenciar el turismo en la zona, con mejores accesos y mayor seguridad e iluminación para quienes nos visitan, y realizan deporte", explicó el alcalde Eduardo Aguilera.

La inversión entregada, que alcanzó la suma de \$1.655.296.863, comprendió la construcción de un muro de protección en hormigón armado para los 520 metros de paseo costero peatonal, la que, además, cuenta con áreas verdes y mobiliario urbano: asientos, iluminación, basureros, alcorques para árboles, juegos infantiles, cicloestación, solmáforos y sombreaderos. Además de accesos inclusivos ha-



FOTO:MOP

### En enero se dio el vamos a la obra

que mejoró el borde costero de Tomé, obras con las que se pretende potenciar la visita de turistas en la zona.

cia la playa para los veraneantes con movilidad reducida, que se complementa con escaleras y un acceso vehicular más expedito para los visitantes.

Para el gobernador de Concepción, Robert Contreras, la construcción del borde costero es relevante para futuras nuevas obras en la zona, precisó que "la prolongación del borde costero en la comuna de Tomé es de mucha relevancia, tanto para la comunidad como para los turistas que lleguen a la comuna, en este

contexto con el objetivo de poder mejorar la infraestructura del sector, pero además de aquello, generar seguridad y espacios de tranquilidad para la personas es satisfactorio, por lo que estamos empeñados que este tipo de obras se mantengan a lo largo del tiempo y sean un impulso para otras mejoras en la provincia de Concepción", finalizó.

### OPINIONES

Twitter @DiarioConce  
contacto@diarioconcepcion.cl

FOTO:MUNICIPALIDAD DE SAN PEDRO DE LA PAZ



## Sampedrinos decidirán inversión presupuestaria por \$300 millones

El próximo cinco de agosto, se llevará a cabo la octava versión de los presupuestos participativos de San Pedro de la Paz, en los que se decidirán los destinos de 300 millones de pesos dispuestos por la municipalidad sampedrino, para la ejecución de 60 proyectos.

Dentro de los proyectos que serán elegidos por los habitantes de la comuna, se encuentran proyectos comunitarios por cuadrantes que son abiertos a votación de toda la comunidad. Se destaca, además, presupuestos para los jóvenes sampedrinos y los niños, quienes este año podrán decidir por un proyecto infantil y decidir un sector emplazado en San Pedro de la Costa.

Al respecto, el alcalde Auditor Retamal indicó que "este año tenemos más de 60 proyectos presentados por los vecinos y potenciamos nuestra línea infantil, ahora, con proyectos de carácter comunal, que son ideas de los niños y niñas y que ellos decidirán, también por votación este 5 de agosto".

Cabe mencionar que, los proyectos elegidos serán financiados y ejecutados por el municipio.

Quienes quieran participar del proceso de Presupuestos Participativos 2018, pueden hacerlo de manera presencial en cualquiera de las mesas que se instalarán en los cuatro cuadrantes de la comuna y, también, de forma online, a través del sitio web de la comuna.



# Economía & Negocios

<b>INACER</b>		
Enero-marzo 2018	<b>+6,4%</b>	
<b>IPC</b>		
Junio	<b>0,1%</b>	
Anual	<b>2,5%</b>	
<b>TPM</b>		
Desde 18/05/2017	<b>2,50%</b>	

<b>UNIDAD DE FOMENTO</b>
<b>\$27.198,09</b>
<b>UTM JULIO</b>
<b>\$47.681,00</b>

<b>BOLSAS DE VALORES</b>			
Ipsa	5.457,96	<b>+0,14%</b>	Igpa 27.444,34 <b>+0,01%</b>
<b>MONEDAS EXTRANJERA</b>			
Dólar Observado	<b>\$655,72</b>	Euro	<b>\$762,28</b>
<b>COMMODITIES</b>			
Celulosa (US\$/T)	<b>\$1.227,00</b>	Cobre (US\$/libra)	<b>\$283,59</b>
H. de Pescado (US\$/T)	<b>\$1.525,00</b>	Petróleo (US\$)	<b>\$69,30</b>

Javier Ochoa Provoste  
javier.ochoa@diarioconcepcion.cl

La empresa Agrícola Agrinama es la que impulsa lo que está llamado a ser el primer desarrollo inmobiliario a ubicarse en la península de Hualpén, para lo cual proyecta intervenir el 7% de la zona declarada Santuario de la Naturaleza en 1976 (ver fotografía).

Sin embargo, ya han aparecido voces en contra de la iniciativa. Es el caso del Partido Ecologista, quienes se han mostrado abiertamente en contra de la iniciativa que implicará una inversión de US\$ 57 millones, para desarrollar un ambicioso proyecto que incluiría 343 lotes urbanizados, pero, además, amplias zonas naturales de acceso público, como parques y miradores.

El presidente del Partido Ecologista, Félix González, fue claro al señalar que se oponen a cualquier proyecto de loteos, ya que ello implica, de por sí, una amplia intervención en una área natural, que van desde el tendido eléctrico, de alcantarillado, movimiento vehicular e incluso mascotas, detalló González, con lo que se expone a la península a una alta carga antrópica.

“Nosotros vislumbramos esta península como si fueran las propias Torres del Paine, donde a nadie se le ocurriría lotear para viviendas. Entendemos que nuestros viejos y viejas fueron más sabios a la hora de declarar a este territorio como Santuario de la Naturaleza, y hoy se está equivocando el camino”.

El diputado ecologista reconoció y lamentó que hace aproximadamente 10 años se desafectara gran parte de esa península, específicamente las mesetas, quitándole la categoría, permitiendo así la instalación de proyectos como el que pretende construir Agrícola Agrinama, explicó.

“Como planificación urbana, estamos en contra que se lotee esta zona y pediremos al consejo regional que se restituya el cerca del 40% desafectado, para así impedir la construcción de éste o cualquier otro proyecto de loteo. Es un problema de escala del proyecto”, acotó.

Consultada la empresa, el gerente del proyecto, Gustavo Muñoz, respondió, primeramente, que son los últimos que quisieran que la península se transformara en un Torres del Paine.

“Llegarían 260 mil personas al año, el doble de la población de Talcahuano al año”, respondió, junto con aclarar que la alta carga a la que sería sometida la península, no sería tal.

“En primer término, el proyecto se desarrollaría en 16 años, con el propósito de generar un crecimiento muy gradual de establecimiento de personas y automóviles, en una área donde no existe bosque nativo alguno. Esta gradualidad, permite ir avanzando en una adecuada implementación de las áreas del parque público de 38 hectáreas, que será más grande que el parque Ecuador que tiene 9”.

Muñoz añadió que la idea es trabajar en conjunto con el parque Pedro del Río Zañartu para el aprovisionamiento de árboles nativos para reforestar el futuro parque y tienen pensado incluir a Codeff, y otras organizaciones que manifiestan



SE APRECIA el área que ocuparía el proyecto, un 7% del total de la península de Hualpén.

GERENTE DE PROYECTO MIRADOR DEL ALTO, GUSTAVO MUÑOZ, ENTREGÓ DETALLES

## Empresa defiende proyecto inmobiliario en Ramuntcho

**Partido Ecologista rechaza la iniciativa inmobiliaria, argumentando alta carga antrópica en un Santuario de la Naturaleza, y titular hace sus descargos.**

**1.150 m<sup>2</sup>**

será el lote más pequeño. La superficie promedio será de 2.350 m<sup>2</sup>, el doble de la subdivisión mínima permitida.

ten interés, a participar como asesores en la administración del parque público, en la señalética y, en general, en apoyo a la educación ambiental de los visitantes.

“Por otra parte, hoy ya existe una fuerte presión antrópica hacia el santuario. Al parque Pedro del Río ingresan 700 autos diarios en ver-

no, a Lengua ingresan todos los fines de semana una cantidad similar o mayor de autos y a playa Ramuntcho también, y este proyecto va a ayudar a distribuir la presión de uso durante el año, abriendo nuevos espacios y accesos a lugares que hoy están cercados”.

Sobre las características de los lo-

teos, Muñoz explicó que serán 343 sitios en un poco más de 100 hectáreas de urbanización, con una superficie mínima de sitios de 1.250 m<sup>2</sup>, es decir, más del doble de la superficie de subdivisión mínima establecida en el Plan Regular Metropolitano y la superficie promedio de los sitios será de 2.350 m<sup>2</sup>, cuyos precios no están definidos aún, debido a que la ejecución completa puede tomar hasta 20 años, puntualizó el gerente del proyecto Mirador del Alto, Gustavo Muñoz.

**OPINIONES**

Twitter @DiarioConce contacto@diarioconcepcion.cl

## Economía & Negocios

POLÉMICA SURTIÓ AL COMPARAR CIFRAS DEL ENTE ESTADÍSTICO CON LAS DE LA SUPERINTENDENCIA DE PENSIONES

# Actores locales avalan cambios al sistema de encuesta de empleo del INE

Edgardo Mora Cerda  
edgardo.mora@diarioconcepcion.cl

Incluir el Censo 2017, ampliar su cobertura, considerar las comunas e integrar datos son parte de las sugerencias realizadas por economistas y otros actores locales, respecto de los cambios a realizar al marco muestral de la encuesta de empleo del Instituto Nacional de Estadísticas, INE.

La polémica surgió al comparar cifras del ente estadístico con las de la Superintendencia de Pensiones, sin embargo, Andrés Ulloa, es decano de la Facultad de Ciencias Económicas y Administrativas (Facea) de la Universidad Católica de la Santísima Concepción (Ucsc) aclara: "se están comparando cosas muy distintas. Por un lado, una muestra dada por la encuesta ENE del INE, que toma una muestra representativa de la Fuerza de Trabajo, y por otro, los datos previsionales, que toman en cuenta sólo los trabajadores dependientes cuyas cotizaciones están vigentes y que representan alrededor del 65% de la Fuerza de Trabajo. Por lo tanto, no miden lo mismo".

En este sentido, destaca, además, que "la metodología del INE está en concordancia con los requerimientos Oede, que se podrían ampliar para tener más cobertura y actualizar usando la información del último Censo. Pero, metodológicamente hablando, esta usa las mejores técnicas aceptadas internacionalmente. Creo que podría ser bueno complementarla una vez al año con un análisis más fino del mercado laboral que entregue datos más precisos a nivel territorial. Hoy la encuesta no es válida, por ejemplo, a nivel comunal".

Por otro lado, Hugo Moraga, doctor en Economía y Administración y director de la Carrera de Contador Auditor de la Universidad Andrés Bello (Unab), plantea que "ambas cifras debieran ser similares en sus resultados, de tal forma de que se validen entre ellas, ya que utilizan muestras diferentes, pero persiguen objetivos similares".

Renato Segura, director del Centro de Estudios de la Realidad Regional (Cerr) explica que "debido a que los registros de la Superinten-

**Mientras unos plantean la incomparabilidad entre cifras del INE y la Super de Pensiones, otros dicen que sí lo son. El foco de las modernizaciones se centran en la integración de los datos, ampliar la cobertura e incluir el Censo 2017.**

EVOLUCIÓN TASA DE DESOCUPACIÓN, SEGÚN SEXO, TOTAL REGIONAL MARZO-MAYO 2018

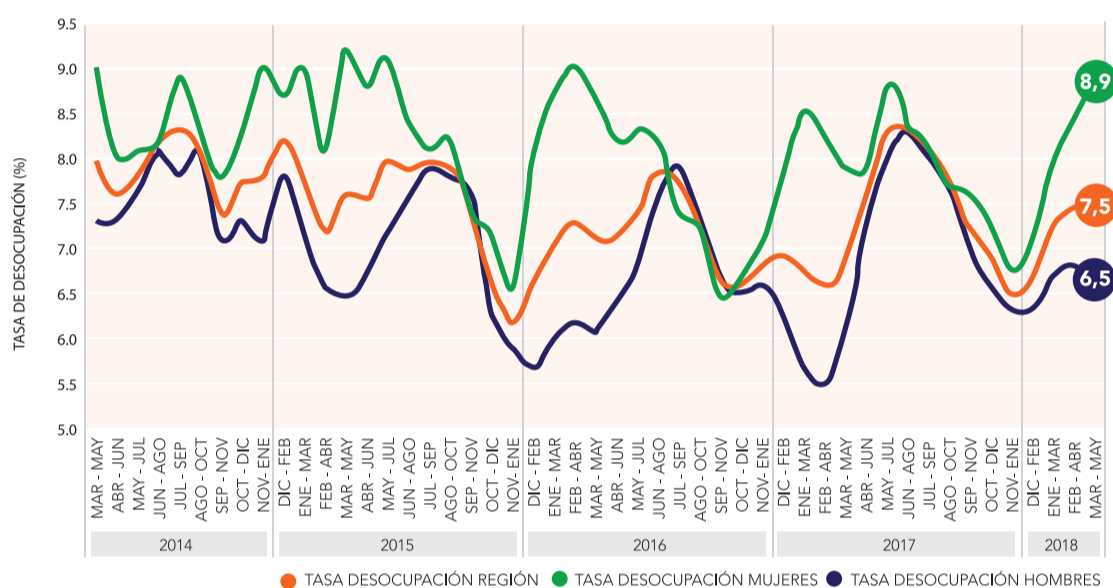

TASA DE DESOCUPACIÓN SEGÚN SEXO Y TRAMO DE EDAD, TOTAL REGIÓN MARZO-MAYO 2018

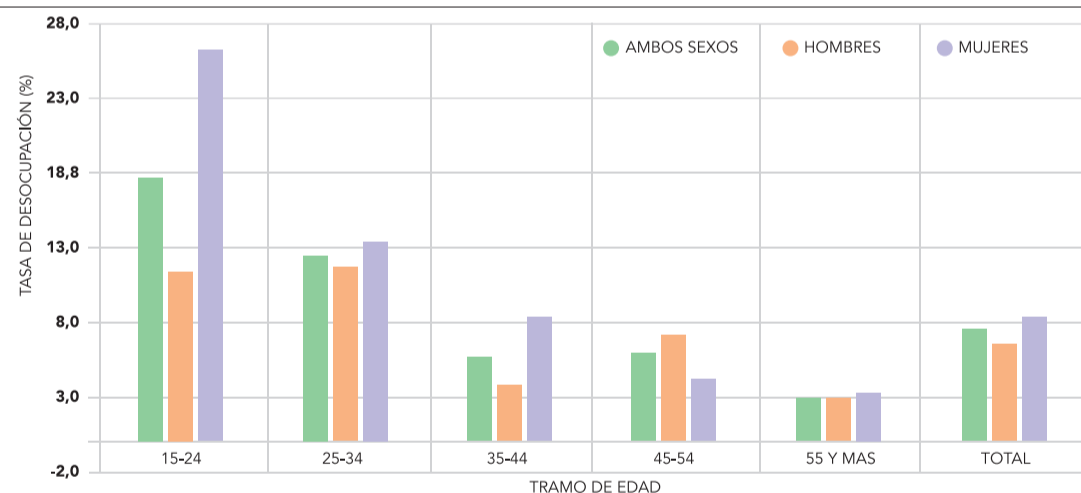

FUENTE: INE

ANDRÉS OREÑA P. • DIARIO CONCEPCIÓN

dencia de Pensiones están realizados sobre la base poblacional vigente, se generan diferencias. Es por ello que, una vez que la estimación de población se actualice a los nuevos datos que entregó el Cen-

so 2017, las diferencias debiesen volver dentro de los rangos aceptables".

### Los cambios sugeridos

Entre las modernizaciones con-

sideradas para ser analizadas, Segura va más allá de la polémica al proponer que "se debe mejorar el nivel de integración de los datos que manejan los distintos organismos públicos en Chile. El análisis realizado por distintos organismos sobre esta materia, como el Centro de Estudios Públicos, por ejemplo, coinciden en que existe un potencial enorme de utilización de datos públicos para mejorar el diseño, gestión y evaluación de políticas públicas. En este sentido, se propone el cruce de información entre distintos organismos públicos para el almacenamiento de datos valiosos".

Por su parte, Mauricio Gutiérrez, seremi de Economía, señala que "es necesario modificar el marco muestral dado que reflejaría de mejor forma la evolución de la población y así tener una muestra aún más representativa".

Claudio Lapostol, ex seremi de Economía, comenta que "lo del intercambio de datos me parece muy interesante, así como, también, el aumento de tipos de labores, vamos a tener que ser más precisos al momento de indicar las labores que se están mostrando, por ejemplo, los empleos por cuenta propia (ECP), tienen varios sub grupos, uno podría ser el que lo hace por sobrevivir a cualquier costo, el otro lo hace para pasar un temporal laboral, mientras espera un trabajo por faena y el otro que, efectivamente, está haciendo un emprendimiento con financiamiento claros y plazos acotados, sin duda, cualquiera de estos grupos de trabajo merece ser analizado de diferentes maneras y eso generará una decisión de política pública mucho más acertada".

### OPINIONES

Twitter @DiarioConce  
contacto@diarioconcepcion.cl

FOTO: CIDERE BIOBIO



## Cidere Bío Bío insertará a 20 jóvenes en 16 empresas con programa Capital Humano

Más de 70 personas llegaron hasta el Centro Español para ser parte de la entrega de incentivos a las 11 Pymes, 5 organizaciones y 20 jóvenes, seleccionados del Programa Regional de Capital Humano Calificado, iniciativa del Gobierno Regional, ejecutado por Cidere Bío Bío, que tiene como objetivo atraer, insertar y retener talento joven local.

El programa cuenta con tres líneas de apoyo: "Mejora tu Pyme con talento local", "Potencia tu

comunidad a través de la cooperación" y "Aportando al Futuro Profesional".

Los seleccionados implementarán proyectos de mejora de carácter innovador, agregando valor o disminuyendo los costos de operación de las empresas.

"Somos una de las tres regiones que más produce conocimiento y que cuenta con talento de exportación, o mejor dicho sufre una fuga de talentos, por eso, como Corpo-

ración quisimos ser parte de este programa que atraerá, insertará y retendrá talento local", dijo Pedro Ramírez, gerente de Cidere Bío Bío.

Por su parte, Vicente Hernández, director del Programa, señaló: "Tenemos la confianza que los seleccionados se podrán insertar de manera exitosa, durante estos meses, en sus respectivas empresas u organizaciones y que terminado el plazo de su trabajo estas puedan retenerlos". (EMC)

## Economía & Negocios

FOTO-CORMA



### Forestales se preparan para incendios

Enfrentar de manera conjunta y coordinada la próxima temporada de incendios, es el objetivo del plan de trabajo que están implementando las empresas asociadas a la Corporación Chilena de la Madera, Corma, en conjunto con la Corporación Nacional Forestal, Conaf.

“Específicamente, se están revisando dos líneas de trabajo, la primera, relacionada a la implementación conjunta del Sistema de Comando de Incidentes para incendios de magnitud y, la segunda, tiene relación con la implementación un sistema de alertas común entre ambos sectores”, informaron.

El Sistema de Comando de Incidentes gestiona las emergencias, donde todas las instituciones públicas y privadas trabajan bajo un mismo modelo de gestión, lo que permite que la labor sea efectiva y eficiente. “Además, se está trabajando en homologar los sistemas de alerta que, actualmente, tienen en funcionamiento tanto las empresas forestales como Conaf”, precisaron.

El presidente del Comité de Protección Forestal de Corma, Osvaldo Vera, señaló que “vemos con optimismo el trabajo que estamos realizando junto a Conaf. De los temas que tenemos que abordar en conjunto, ya estamos tra-

bajando fuertemente en estos dos y ya se nombraron las comisiones y se fijaron las tareas. En el corto plazo vamos a sacar resultados concretos para poder ponerlos en práctica en la próxima temporada”.

El director regional de Conaf, Juan Carlo Hinojosa, declaró que “aquí están las principales fuerzas que tiene la Región y, en cierta medida, el país, para combatir los incendios. Y ante la próxima temporada que se avecina podemos lograr los acuerdos precisos para potenciarnos y enfrentar de mejor manera la prevención y combate de los incendios”.

GOBIERNO REGIONAL Y CADENA RENDIBÚ DEFIENDEN LEY ESPECIAL PARA ESTUDIANTES

# El 37% de los jóvenes de la Región del Bío Bío trabaja sin contrato

Felipe Placencia Soto  
felipe.placencia@diarioconcepcion.cl

El proyecto de ley “Contrato Especial para Jóvenes Estudiantes” tiene un recibimiento dispar. Algunos lo aplauden y otros lo abuchean.

Es por ello que la seremi de Gobierno, Francesca Parodi, junto con su par del Trabajo, Carlos Jara, aclaran las dudas desde la calle, específicamente en dependencias de la cadena penquista Rendibú.

Allí, Jara entrega esta cifra preocupante: “El 37% de los jóvenes de la Región del Bío Bío está trabajando sin contrato. Eso es una barbaridad. El 37% está sin protección social. Eso es lo que nos debe preocupar y las críticas ideológicas dejémoslas para el Parlamento, los *meeting* políticos, pero en esto se trata de beneficiar a los jóvenes”.

#### Respaldo

Uno de los dueños Rendibú y gerente comercial, Hans Lozano, apoya esta nueva normativa que ya fue aprobada en primera instancia por la Cámara de Diputados.

“Nosotros tenemos como requisito que sean estudiantes universitarios y en el verano chicos que son de la enseñanza media. Me parece bien y, como he conversado con el seremi del Trabajo, hemos visto varias veces que te piden no tener contratos para no perder beneficios”, revela el empresario.

Uno ejemplo es Caroline Inzunza, quien sueña con ser asistente de párvulo, carrera que sigue en Aiep. Para pagarse los estudios atiende en el local de calle Aníbal Pinto.

Asegura que la iniciativa legal le parece adecuada. “Por ejemplo, he podido pagar mis estudios, ya que lo compatibilizo con el trabajo y esta es una buena oportunidad para los estudiantes y para los jóvenes. También, incentiva a que ingresen a la educación superior”.

Y lamenta los efectos de no contar con un aparato normativo adecuado a su realidad.

“Como tengo contrato, perdí la asignación familiar y ahí el tema complica. El de ahora beneficia en este tema y es súper importante”, argumenta la joven de 26 años, que quiere contribuir en el sistema educativo.

El fundador de Rendibú, Hans Lo-

La seremi de Gobierno, Francesca Parodi, junto a su símil del Trabajo, Carlos Jara, exponen los alcances de la normativa. En tanto, el ex titular de Economía, Iván Valenzuela, hace críticas.



FOTO-SEREMI GOBIERNO REGIÓN DEL BÍO BÍO

zano, resalta que las falencias en el sistema las ve desde hace 10 años y espera que con esta legislación esto termine.

“Son trabas que llevan años y nos parece bien que, al menos, se estudie y se legisle al respecto”, dice el empresario.

#### Críticas

Una vez aprobada en la Cámara de Diputados (primera instancia), las reacciones no se hicieron esperar.

La presidenta de la CUT, Bárbara Figueroa, la rechaza. “No tratemos de engañar a Chile diciéndoles que aquí hay algunos preocupados del empleo, cuando, realmente, lo que se está haciendo detrás de esto es nivelar hacia abajo todas las fuentes laborales”.

En su oportunidad la dirigente ha dicho que “no es sólo hoy día para los jóvenes. Mañana será para los adultos mayores y el formato es el mismo: buscar mecanismos que permita más precarización”.

El ex seremi de Economía Bío Bío, Iván Valenzuela, opina que “tiene que ser una ley flexible, pero que vele por los derechos y debe ser pareja para todos”.

El seremi del Trabajo, Carlos Jara, asevera que no hay ningún perjuicio y llamó a “no criticar de manera ideológica”, sino que desde lo técnico. Lo mismo dice la seremi del Gobierno, Francesca Parodi.

El ex titular de Economía, Iván Valenzuela, advierte: “Si la jornada es 45 horas máximo y si hay horas extras, estas deberían ser pagadas. Y si se pone término al contrato, se debe cancelar la indemnización que corresponda. Esto no se contempla”.

#### OPINIONES

Twitter @DiarioConce  
contacto@diarioconcepcion.cl

#### OBJETIVOS:

- Reducir las altas tasas de desempleo juvenil.
- Aumentar el empleo formal en jóvenes entre 18-28 años.
- Aumentar monto de pensiones futuras al favorecer el trabajo formal a temprana edad.
- Permitir al trabajador mantener su condición de causante de asignación familiar, no obstante las rentas percibidas en virtud del contrato.
- Permitir que la situación socio-económica del trabajador no se vea alterada por las rentas percibidas para que no pierdan los beneficios sociales destinados a financiar estudios superiores.
- Permitir que el estudiante no cotice para el sistema de salud y mantenga su condición de carga familiar/médica.

#### JORNADA DE TRABAJO:

- No podrá exceder de 30 horas semanales, ni distribuirse en más de 6 días.
- Duración diaria podrá ser continua o discontinua.
- Se podrá establecer diferentes alternativas de jornadas diarias y semanales en el contrato.
- Las horas trabajadas no podrán ser superior a 10 horas diarias.
- No se podrán pactar horas extraordinarias.
- Las partes pueden acordar trabajar días domingos y festivos, no siendo en estos casos aplicable lo dispuesto en el inciso cuarto del artículo 38.

## Cultura&Espectáculos



### Agenda de hoy

**Destacado**  
Universo Casuo  
**19 horas**

Espectáculo de Marcos Casuo, ex miembro del Cirque Du Soleil, tiene una función gratuita -previo retiro de invitación- en el Gimnasio Municipal de Concepción.

**16:00 y 18:00 horas**

Obra "Mi hijo Pío". Festin. Sala de la Corporación Sinfónica de Concepción. Entrada liberada.

**20:30 horas**

Presentación de Alcira, invitado Fele Larrañaga. El Averno. Entrada liberada.

**21:00 horas**

Gran peña bodeguera, con Trío Fogata y DJ Osobuco. Entrada liberada hasta las 00:00 horas. La Bodeguita de Nicanor.



EXPOSICIÓN DE FRANCISCA PARADA

# Un viaje al interior de los distintos procesos de ser mujer

"Memento vivere" se titula la muestra, que se inaugura hoy en la sala David Stitchkin.

**Ricardo Cárcamo Ulloa**  
ricardo.carcamo@diarioconcepcion.cl

Un trabajo que aborda el proceso de metamorfosis propio de la transición, desde la infancia a la adultez, de la mujer. Así puede definirse "Memento vivere", exposi-

ción de la fotógrafa Francisca Parada, que se inaugura hoy, a las 19 horas, en la sala David Stitchkin.

"Este proyecto nace el 2014, tras el encuentro de unos cráneos en Coyhaique. Mediante su intervención,



FOTO: CAROLINA ECHAGÜE M.

**OBRAS ESTARÁN** en el espacio cultural hasta el próximo 2 de septiembre.

también se da una intervención interna donde descubro partes de mí. Es un viaje interior donde se viven procesos que son tratados en las fotografías desde ser mujer, porque lo soy, pero que son vivencia que experimentamos todos. Un florecer, un descubrirse y salir del huevo", comentó Parada.

El trabajo de la fotógrafa, nacida en Concepción, pero que creció en la Región de Aysén, busca mostrar el proceso de crecimiento que vive una mujer, donde va reconociendo su sexualidad e identidad como ser social con autonomía personal. Todo ello, desde el enfoque subjetivo y onírico que presenta la propuesta de imágenes.

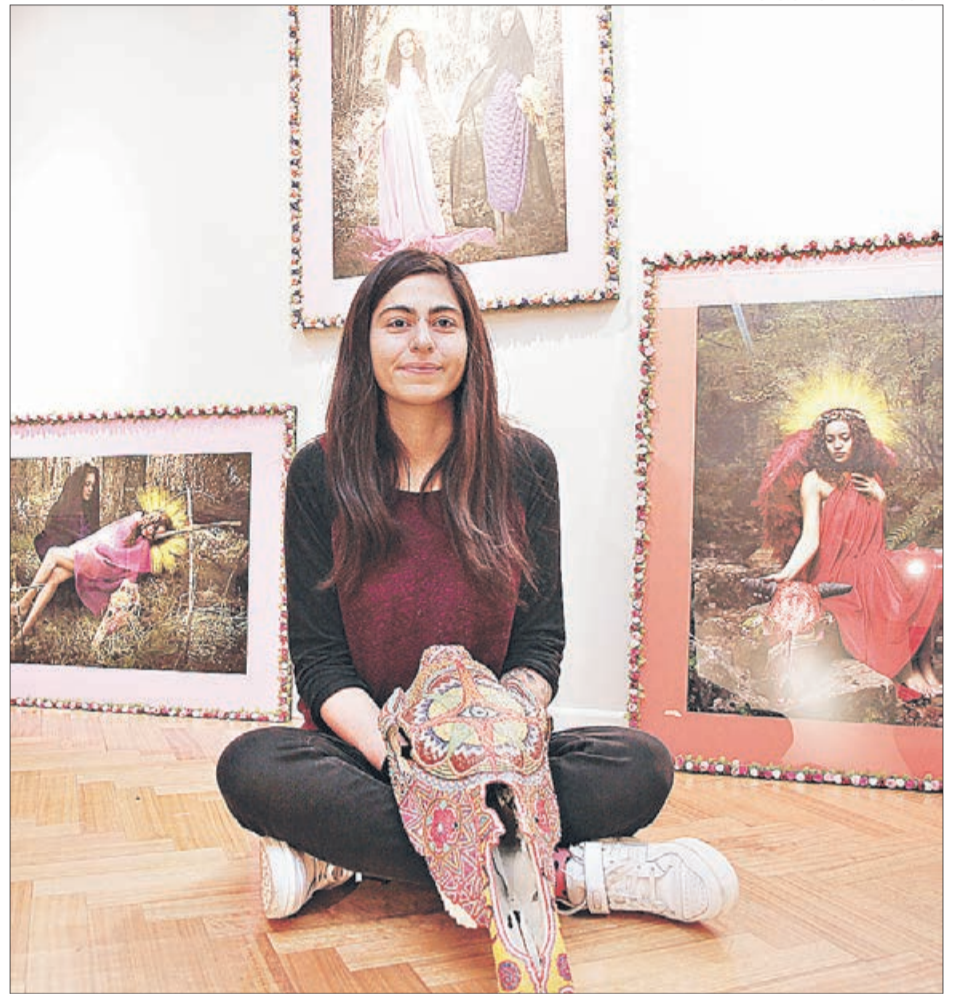
El propio proceso de descubrimiento del ser en con-

**4 años**

atrás, Parada inició este proyecto. Fue en 2014, luego de encontrar unos cráneos en Coyhaique.

flicto, que disputa entre anhelos de libertad y los dogmas que le frenan a la hora de lograr dicho encuentro consigo, son elementos que podrán ser observados en la exposición por el público asistente.

Leslie Fernández, artista plástica y Comisionada de Exposiciones de la Universidad de Concepción, comentó que "quienes vayan a la muestra podrán disfrutar de la intensidad de la propuesta visual, rodeados por fotografías y cráneos intervenidos con diferentes técnicas que representan los cuatro pilares: nacimiento, ego, sexualidad y muerte. Son procesos de la existencia humana a los que se enfrenta la protagonista de las fotografías, situada en el bosque virgen de la Patagonia".

La exposición estará abierta al público -ingreso liberado- hasta el 2 de septiembre.

#### OPINIONES

Twitter @DiarioConce  
contacto@diarioconcepcion.cl

28 julio / 21 hrs.

**Cecilia ECHENIQUE**

**30 AÑOS**

EN TEATRO MARINA DEL SOL

¡Disfruta el gran espectáculo de la artista nacional!

**PROMO 2X1 SÓLO PARA SOCIOS**

NOCHE DE ESTRELLAS MONTANER  
01 DE AGOSTO

FIESTA MC CATS PARTY  
03 DE AGOSTO

FIESTA CON RODOLFO ROTH  
04 DE AGOSTO

TEATRO MARINA DEL SOL TALCAHUANO  
marinadelsol.cl

### "Basada en hechos reales" llega a los Lunes Cinematográficos

Una escritora que tuvo gran éxito con su primera novela, pero que ahora no encuentra una inspiración para un nuevo trabajo. A grandes rasgos, de eso trata "Basada en hechos reales", película que se exhibirá este 30 de julio en los Lunes Cinematográficos en el Teatro UdeC.

Delphine (Emmanuelle Seigner) ha alcanzado el éxito con una novela personal dedicada a su madre, pero ahora se encuentra atormetada ante la idea de tener que escribir nuevamente.

Su camino se cruza con el de Elle (Eva Green), una joven intuitiva, encantadora e inteligente, que pronto se



FOTO: CORCUDEC

**CINTA SE** exhibirá en sus tres funciones habituales, a las 15, 19 y 21:30 horas, en el Teatro UdeC.

convierte en su confidente. La escritora confía en ella y le abre las puertas de su vida, sin embargo, ¿Quién es esta enigmática joven en realidad? ¿Qué pretende? ¿Ha venido para darle un nuevo im-

pulso a la vida de Delphine? La cinta, dirigida por Roman Polanski, tendrá tres funciones a las 15, 19 y 21.30 horas. Los precios de las entradas son \$1.200 general y \$600 estudiantes.

# Sociales

## Komicon-C Fest 2018



Un entretenido fin de semana tuvieron los amantes de la ciencia ficción, cómics y anime en la Komicon-C Fest 2018. El evento tuvo lugar en el Mercado de Concepción, donde se instaló una pasarela para el concurso de Cos-play y los diferentes stands de videojuegos, series y accesorios.

**DANIEL MORA** y Sebastián Saavedra.



**MARÍA JOSÉ ZAPATA**, Melissa López, Camila Morales y Felipe Vega.



**NATIVIDAD OLMOS.**



**BASTIÁN VÁSQUEZ.**



**LEO AGUILERA** y Gabriela Muñoz.



**CATERINE** y Naomi Vergara.



**JAIRO GONZÁLEZ** y Derek Zapata.



**ANDREA FERNÁNDEZ** y Sebastián Toloza.

**YANICE CERDA,** Nicole Oporto y Francisca Muñoz.



**JONATAN MARTÍNEZ,** Gabriela Muñoz y David Muñoz.



**VALERIA RODRÍGUEZ** y Jeremías Torres.

## Deportes



### UdeC tiene avanzadas negociaciones por Pavone

Ayer, Nicolás Orellana se calzó la camiseta auricelo tras el entrenamiento y muy pronto UdeC podría amarrar a su segundo refuerzo.

El delantero argentino de 36 años, Mariano Pavone, está muy cerca de llegar al Campanil. El presidente de la rama de fútbol auricelo,

Mario Rodríguez, ratificó que "las gestiones están muy avanzadas. Hoy (ayer) el directorio aprobó su posible contratación. Ya hablamos con él y su representante. Haremos un gran sacrificio para pagar la cláusula de salida a Estudiantes de la Plata. Pavone quiere venir".

FOTO:DETLEV SEYB



Samuel Esparza Muñoz  
samuel.esparza@diarioconcepcion.cl

CAMPEONATO MUNDIAL DE REMO SUB 23 EN POLONIA

# Partieron a paso firme para revalidar la corona del mundo

Las vigentes monarcas, Antonia y Melita Abraham, pasaron a semis del Dos Sin Timonel. En tanto, Felipe Inostroza clasificó al repechaje del Doble Ligero.

Con éxito comenzó la defensa de su título por parte de las hermanas, Antonia y Melita Abraham, en el Mundial Sub 23 de Remo que se desarrolla en la localidad de Poznan, Polonia.

Las actuales monarcas de la categoría, se estrenaron con éxito ayer en el torneo, logrando su clasificación directa a las semifinales luego de ubicarse en el segundo puesto de la serie 1. La dupla, perteneciente al Club Miramar de San Pedro de la Paz, cronometró 7 minutos 20.97 para cubrir los 2 mil metros de competencia, siendo sólo superada por Australia, que ganó la prueba con 7:19.88.

Tras marcar en el primer puesto luego de los 500 metros iniciales, las sampedrinas cedieron el liderato a las australianas, quienes se mantuvieron firmes hasta el cierre de la carrera. En el bote oceánico destacó la presencia de Bronwyn Cox (ahora en compañía de Giorgia Patten), quien justamente integró el equipo que el año fue derrotado por las nacionales en la final mundial. Terceras, en tanto, fueron las griegas, María Kyridou y Christina Bourmpou, con 7:21.42.

Cuarto fue Croacia (7:32.48) y quinto Rusia, con 7:34.98. Cabe destacar que el heat donde compitieron Antonia y Melita Abraham, fue el más rápido de toda la jornada con bastante diferencia,

por lo que su marca fue la mejor entre los 15 botes que participaron en las tres series.

Las semifinales de la categoría se disputarán este viernes, con la presencia además de Bielorrusia, Rumania, Estados Unidos y Gran Bretaña.

#### Canottieri dice presente

Otra destacada actuación corrió por cuenta del remero del Canottieri Italiano, Felipe Inostroza, quien disputó el heat 2 del Doble Ligero Sin Timonel. En compañía de Roberto Liewald, el sampedri-

no protagonizó una dramática carrera para, en una llegada de infarto, superar a Alemania y quedarse con el segundo puesto (tras Irlanda), asegurando su presencia en el repechaje para la final A.

La dupla nacional cruzó los 500, 1000 y mil 500 metros en el tercer lugar detrás de los germanos pero, en una arremetida feroz, logró superarlos en los metros finales para mantenerse con opciones para pelear por el oro.

Así, ganadores de la prueba fueron los irlandeses, Shane Mulvaney y David O'Malley, con una

marca de 6:50.92, escoltados por los chilenos Inostroza y Liewald, con 6:57.61, y los alemanes, Julius Wagner y Hening Sprossmann, terceros merced a un crono de 6:57.99. Cuarto fue Hungría (7:16.49) y quinto Moldavia (7:24.03).

Felipe Inostroza saltará hoy nuevamente al agua, para disputar la segunda serie del repechaje, instancia en la que su bote se medirá ante Moldavia, Estados Unidos y Bielorrusia. En el otro heat, competirán Portugal, Hungría, Italia, Alemania y Austria. De finalizar entre los dos primeros, los nacionales clasificarán a la gran final.

#### También van por lo suyo

Quienes también vieron acción ayer fueron Alfredo Abraham y Francisco Lapostol, que junto a Christopher Kalleg y Selim Echeverría, compitieron en el Cuatro Sin Timonel. Fueron quintos de su serie gracias a un tiempo de 6:27.86. Hoy, deberán disputar el Repechaje para avanzar a semifinales.

Por su parte, en esta jornada -y de madrugada- hará su debut la dupla sampedrino de Yoselyn Cárcamo y Josefa Vila (Doble par Ligero), misma prueba donde estarán César Abaroa y Eber Sanhueza.

#### OPINIONES

Twitter @DiarioConce  
contacto@diarioconcepcion.cl

# Deportes

PANAMERICANOS EN SANTIAGO

# Penquistas en la gran fiesta del ajedrez: 650 invitados

12 créditos de nuestra zona miden destreza con campeones de Canadá, Estados Unidos y otras potencias. Un evento solo para los mejores.

Paulo Inostroza paulo.inostroza@diarioconcepcion.cl

“Este es uno de los torneos más importantes que se han hecho en el país. Recuerdo un Mundial Juvenil hace unos años, pero esto es espectacular. Son 650 jóvenes, de un nivel increíble, jugando todos simultáneamente en el Polideportivo del Estadio Nacional. A veces, da rabia que estas cosas no aparezcan en la prensa”, comenta el profesor Patricio Muñoz, uno de los tres penquistas que integran el comité de árbitros de este Festival Panamericano de la Juventud de Ajedrez que vive su versión número 29, la primera que se hace en Chile. Y en ella, 12 muchachos de Concepción dando la cara.

El campeonato comenzó el domingo y termina este

sábado, cuando se juegue la ronda 9. Ayer se disputó la 6 y hoy tendrán libre para competir en un torneo más corto, con inscripción voluntaria. “Es súper agotador, porque hay partidos que duran una hora y otros hasta tres. Empezamos a las diez de la mañana y estamos terminando casi a las nueve de la noche”, cuenta Muñoz.

El profesor agregó que “hace poco vino la ministra del Deporte y hay algunos ex campeones internacionales que han participado activamente en la organización, como Pablo Salinas. Denante se comió un charquicán a la rápida, porque quiere ayudar. Esa buena disposición de todos es lo más lindo. El año pasado se hizo en Chile el Sudameri-

cano, que fue como una prueba de fuego. Ahí nos evaluaron y vieron que éramos capaces de tener un Panamericano”.

Los competidores, que vienen de Estados Unidos, Canadá, Puerto Rico y hasta Aruba, se dividen en 6 categorías: Sub 8, Sub 10, Sub 12, Sub 14, Sub 16 y Sub 18. Todas, subdivididas en damas y varones. Muñoz cuenta que “es súper difícil ganar a este nivel, aunque hay algunos que pueden dar la sorpresa. Imagínate que en algunos países, el ajedrez está dentro de la malla curricular. Hay niños que lo estudian y nosotros nos batimos muchas veces con las horas de colegio. Más allá de eso, esta es una experiencia inolvidable, les da un roce único”.

Por nuestra zona, viajaron Vicente Díaz (Tomás Jefferson), Emilio Riquelme y Amanda Alarcón (Instituto Humanidades), Rocío Martínez y Antonia Valderrama

(Sagrado Corazón), María Jesús Lobo, Josefa León y Paula Villegas (Inmaculada Concepción), Pía Mundaca y Tomás Mundaca (Club Ajedrez Concepción) y los

hermanos Tomás y Marcelo Reyes.

### OPINIONES

Twitter @DiarioConce contacto@diarioconcepcion.cl



FOTO: PATRICIO MUÑOZ

## OBITUARIO



Se ha dormido en los brazos del Señor, nuestro querido y amado esposo, padre, hermano, tío, suegro, abuelito, bisabuelito y tata-rabuelito. Sr.

**HUMBERTO FUENTEALBA VALENZUELA (Q.E.P.D.)**

Sus funerales se efectúan hoy, luego de un oficio a las 14:30 hrs., en el Templo Evangélico de Chile, Los Almendros 182, Candelaria, San Pedro de la Paz. Saliendo posteriormente el cortejo en dirección al Cementerio Parque Concepción.

Familia Fuentealba Alarcón

San Pedro de la Paz, 26 de julio de 2018.



“El que cree en mí aunque muera vivirá”. Con gran pesar comunicamos el fallecimiento de nuestra querida y amada madre, suegra, abuelita, bisabuelita, hermana, tía y tía abuelita. Sra.

**SILVIA YOLANDA MUÑOZ PALMA (Q.E.P.D.)**

Su velatorio se está realizando en la Parroquia San Agustín (Castellón 284, Concepción); Y su funeral será hoy, después de una misa a las 12:00 hrs., saliendo el cortejo al Cementerio General de Concepción.

La Familia

Concepción, 26 de Julio de 2018.



Porque Dios nos regaló su maravillosa presencia en nuestras vidas, hoy lloramos y lamentamos la partida de nuestra querida y amada esposa, madre, suegra y abuelita. Sra.

**MIREYA DEL CARMEN NOVA COLOMA (Q.E.P.D.)**

Su funeral será hoy, después de una ceremonia a las 15:00 hrs., en la Iglesia de Jesucristo de los Santos de los Últimos Días (Jorge Montt 2110, Lzo. Arenas), saliendo el cortejo al Cementerio General de Concepción.

La Familia

Concepción, 26 de Julio de 2018.

**28 JULIO 23 HRS**

**FIESTA TRIBUTO A INXS CON MYSTIFY**

**LOS MEJORES CLÁSICOS DE TODA LA VIDA**

**MC MARINA CLUB DISCOTHEQUE**

marinadelsol.cl

NOCHE DE ESTRELLAS MONTANER 01 AGOSTO

FIESTA MC CATS PARTY 03 AGOSTO

FIESTA CON RODOLFO ROTH 04 AGOSTO

# Entretención & Servicios

Santoral: Ana, Joaquín

EL TIEMPO

HOY **2/11**

VIERNES 3/10    SÁBADO 4/11    DOMINGO 5/10

LOS ÁNGELES -2/10

RANCAGUA 2/16

TALCA 0/12

SANTIAGO 3/17

CHILLÁN -1/9

ANGOL -2/13

TEMUCO -3/11

P. MONTT 0/9

## RADIACIÓN UV

RIESGO	TIME*	ÍNDICE
EXTREMO	10	11 o más
MUY ALTO	25	8 A 10
ALTO	30	6 A 7
MODERADO	45	3 A 5
BAJO	60 o más	0 A 2

\*Tiempo Máximo recomendado de exposición (minutos).

## PUZZLE

**INSTRUIR**    **TODA**    **CERRO**    **AQUI EN PARIS**    **ANTIGUA MONEDA DE CASTILLA**    **ENCENDIDO**    **AULLARAN**

**CANDIDO**    **PUEBLO**    **HIJO DE EVA**    **HORADAR EL CRANEO ES GRINGO**    **UNO NINFA MARINA INV.**    **SOSERA INVERT.**

**MERETRIZ**    **NAIPE MAGICO**    **CAIREL**    **VOCAL AMALGAMA**    **TRAS CU VOZ LEJANA**

**BAILE CARIBEÑO**    **BINARAS MUSA POETICA**    **VORTICE CRIBA**    **SEPARADOS GASTADO**    **AZUFRE**

**DISTINTA OBTUSA**    **MIEMBROS DE LA ETA**    **UNICA**    **BRUCES PR**    **SESERA I**    **OMITIRAN**    **LANIN MG**    **TETA ABS**    **CLARETE PINOT**    **ORURO CARA E**    **ARTESA PINTE**    **PEAS AMASA N**    **OD AARON**    **DRA S LA**    **AEDA AET**    **N OLINDA**    **EL JEFE S**

## SUDOKUS

### FÁCIL

7	3	2		1		9		
	6	8		9		1		3
	5				8		6	
6	2	3	5	7	9	8	4	1
		4		3		5	7	6
5								9
3		6	4	5				1
2		7	1		3	6		9
	1	5		6		7	3	4

### DIFÍCIL

							1	
4	8						3	
	3							2 7
		2		6				1
							6	
8				1		9		2
	2		9			8	5	3
					4			
	6			1				

## TELÉFONOS

Ambulancias:	131	Inf. Toxicológica:	2- 635 3800
Bomberos:	132	V. Intrafamiliar:	800 220040
Carabineros:	133	Delitos Sexuales:	565 74 25
Investigaciones:	134	Defensa Civil:	697 16 70
Fono Drogas:	135	Fono VTR:	600 800 9000
Inf. Carabineros:	139	Fono Essbío:	600 33 11000
Fono Familia:	149	Fono CGE:	600 -777 7777

## FARMACIAS DE TURNO

### CONCEPCIÓN

Cruz Verde  
• O'Higgins 449

### SAN PEDRO

Salcobrand  
• Michimalonco 1300

### CHIGUAYANTE

Salcobrand  
• Manuel Rodríguez 575

### TALCAHUANO

Portus  
• Las Lilas 16, Los Cóndores

CD CAMPAÑIL UDEC

# CAMPO DEPORTIVO CAMPAÑIL UDEC

DONDE ENTRENAN LOS PROFESIONALES Y JUEGAS TU

## ARRIENDO DE CANCHAS

9 CANCHAS DE PASTO SINTETICO

4 BAÑOS Y CAMARINES

ILUMINACIÓN

CASILLEROS Y CUSTODIA

TIENDA Y CAFETERIA

SEGURIDAD AL INGRESO

ESTACIONAMIENTOS

COMPLEMENTOS Y ACCESORIOS

cdcampaniludec.cl | 
 CAMINO A PENCO KM 1400-CONCEPCIÓN | 
 +569 40277963 | 
 9- 40277963 | 
 PAGA CON : WEBPAY - TRANSFERENCIA - EFECTIVO