

**Led ZepAgain:**  
“La música de Zeppelin nunca envejece, incluso hoy suena genial”

CULTURA&ESPECTÁCULOS PÁG. 12



FOTO:LED ZEPAGAIN

Ministerio Público y fiscal interna investigarán denuncias de movilizadas UdeC

POLÍTICA PÁG. 4

# Diario Concepción

Jueves 5 de julio de 2018, Región del Bío Bío, N°3679, año XI

7 804635 520000 | \$200

MENORES DE EDAD DE ENTRE 5 Y 17 AÑOS REALIZAN LABORES, CASI SIEMPRE AL MARGEN DE LA LEGALIDAD

## Más de 16 mil adolescentes y niños trabajan en Bío Bío

Ningún menor de 15 años puede estar sometido a un régimen laboral, salvo excepciones artísticas.

En la Región del Bío Bío más de 16.000 niños y adolescentes, entre cinco y 17 años, se ven forzados a trabajar por diversos motivos, entre ellos, la precariedad familiar. La cifra se desprende de un olvida-

do estudio del Ministerio del Trabajo y del Desarrollo Social que data de 2012 (y profundizado con otro informe en el 2013), donde se revelaba que a nivel nacional alrededor de 229.000

menores de edad estaban en esta condición. “Nosotros estamos en el 5,9% de la macro zona centro (Valparaíso, O’Higgins, Maule y Bío Bío que totalizan 65.284), pero también al

lado del 10% de la macro zona sur, que parte en Tirúa”, lamenta el seremi del Trabajo y Previsión Social, Carlos Jara. Y la normativa vigente es clara. Ningún menor de menos de 15 puede o debe estar

sometido a un régimen laboral, con excepciones de aquellos que se desempeñan en áreas artísticas, con la debida venia del representante legal o Tribunal de Familia.

ECONOMÍA&NEGOCIOS PÁG. 9

FOTO:RAPHAEL SIERRA P.



### Vientos de hasta 110 Kms/h provocaron daños y alarma en la Región

Grandes marejadas, caídas de techumbres, ramas y señaléticas, anegamientos en avenidas fue parte del saldo que dejó el sistema frontal, que continuará azotando la zona por varios días más.

CIUDAD PÁG. 8

FOTO:ISIDORO VALENZUELA M.



Roberta Lama asume nuevo desafío en Ucsu para vincularla con la empresa y comunidad

ECONOMÍA&NEGOCIOS PÁG. 11

Ex gobernador Humberto Toro: “El Estado se debe adecuar a realidad del territorio. Al Gore le falta imaginación”

POLÍTICA PÁG. 6

## ENFOQUE

Uno factor que influyó directamente fue la sensación de vulnerabilidad que el ciudadano común y corriente siente frente a la situación económica del país, afectada por niveles de desempleo que perjudica principalmente a los jóvenes y mujeres, a millones de personas viviendo de empleos informales sin disponer de sus cotizaciones previsionales y de salud, preocupados por el grave déficit fiscal que puede gravitar negativamente en la reactivación económica, consciente de la falta de nuevos capitales y la carencia de incentivos para la inversión productiva, elementos que impedirían la creación de nuevos empleos reales que beneficiarían al 27% de pobres y a los sectores medios. Es decir, nuevamente es la realidad concreta de la economía que se debe considerar para llegar a cambiar las condiciones de vida del ciudadano.

En este sentido Duque fue directo y creíble en responder a esas expectativas, planteando: incentivar la inversión y promover el crecimiento económico sustentable; ampliar y profundizar las fuentes de energía renovable y respaldar el

## ¿Por qué ganó Iván Duque en Colombia?

ARNOLDO PACHECO SILVA  
Historiador



emprendimiento privado.

Por su parte Petro, puso el énfasis en la participación estatal para mejorar la competitividad financiera; en algún momento habló de expropiaciones, para luego rectificar con una propuesta de mayores impuestos a la riqueza, y terminar con la producción extractiva de carbón y petróleo, dejando en suspenso los mecanismos más concretos y reales de cómo terminar con los compromisos ya contraídos en esa área tradicional de la economía.

Un segundo factor, que bien po-

driamos llamar la sombra venezolana que cubrió de incertidumbre la candidatura de Gustavo Petro. Era conocida la cercanía que tuvo con Hugo Chávez, su relación amistosa mantenida a través de visitas y entrevistas, que forzada por las circunstancias de la campaña, llegó a reconocer al menos una distancia crítica con Maduro. Sin embargo, quedó en el imaginario colectivo la sospecha, la duda y, más bien, una fuerte incertidumbre que Petro podría seguir un camino populista semejante al modelo venezolano.

Unido estrechamente a lo anterior, está el problema de la gigante masa de inmigrantes venezolanos que pasan a Colombia, día a día, por el puente Simón Bolívar, parece ironía, para llegar a la ciudad de Cúcuta la puerta de entrada, y que hoy alcanza a un poco más de un millón de venezolanos que han ingresado en los últimos 15 meses. Es una verdadera crisis humanitaria, donde necesitan apoyo sanitario, atención médica, vacunas, empleos e ingentes recursos fiscales para enfrentar uno de los problemas inmediatos más

graves que tiene Colombia en estos momentos. En otras palabras, el problema venezolano no sólo está en sus fronteras, sino que está instalado en el quehacer interior del Estado.

Un tercer factor, es que los acuerdos de paz con la Farc exigen enmiendas para establecer verdad, justicia y reparación para las víctimas de la guerrilla, como parte de un proceso real de paz. Junto con lo anterior queda un arduo camino de desarticular el narcotráfico y su conexión con la ex guerrilla, de allí la importancia de mejorar la seguridad de su frontera con Venezuela.

Son expectativas del pueblo colombiano, que Iván Duque supo recoger en el momento adecuado de su campaña y que hoy reafirma como presidente electo con una gran convicción. Surge como un líder carismático, autónomo, de gran empatía, capaz de enfrentar los problemas del país y con gran capacidad de gestión. Imposible no reconocerlo después de revisar numerosos discursos de su campaña y de su participación como político en el Senado.

## CARTAS

### Teatro Regional

Señor Director:

Hoy cuando se reconoce ampliamente el enorme impacto que ha generado el Teatro Regional en la zona y el éxito de su cartelera, se olvida que hace no mucho, en febrero del 2017, había personas que pregonaban descalificaciones por los medios de comunicación, afirmando que éste sería "un elefante blanco" y peor aún, que representaba una "inversión inútil". Sin duda, y por el bien de las culturas y el arte, esto no ha sido así y hoy el Teatro se proyecta como un referente de legítimo orgullo para toda la región.

Por lo mismo, ahora que se constata el éxito se empieza a hablar de bautizos y otros menesteres, por cual seguramente seremos testigos en el próximo tiempo de colisiones de egos y otras prácticas.

Como ciudadano considero que por suerte existen decenas de artistas e hijos e hijas ilustres de la región, con nombres grandes y permanentes en la memoria colectiva como para representarnos en el Teatro. Tampoco está demás considerar que una decisión de este tipo, al menos, debería tener una instancia de consulta ciudadana; me parece que los tiempos ya no están para que decisiones de este tipo, que incuben al ámbito de lo público, se den encerradas en cuatro paredes.

Rodrigo Martínez Fernández

### Cyberbullying en reglamentos escolares

Señor Director:

Hace unos días nos enteramos del anuncio de la Superintendencia de Educación sobre incorporar en

### Educación afectiva: ¿Problema u oportunidad?

### Otra mirada

Llevaba un par de días de asumido en mi cargo como seremi, presentándome en múltiples audiencias, de oficina en oficina, cuando en medio de eso, veo a una mujer acompañada de otra que parecía ser su amiga. Las saludé y pregunté qué necesitaban, y me respondieron que estaban esperando conversar con un funcionario sobre "algo muy delicado", todo acompañado de la voz entrecortada y los ojos llorosos de una de las mujeres.

Las invité a pasar a mi oficina, en donde una de ellas me comenta que su hija de 9 años llegó ayer a la casa con una lesión muy grave producto de un eventual ataque de un compañero, por lo que decidió presentar una denuncia, minutos antes, en la superintendencia de educación. Después de conversar extensamente sobre la situación, y luego de corroborar que la denuncia había sido exitosamente recepcionada, le pregunté con mucha naturalidad "¿qué esperas? ¿qué quieres que ocurra ahora?", a lo que me contesta "Esta no es la primera vez y no puedo esperar que la próxima sea algo aún peor". Situaciones como estas nos tienen que llamar la atención y poner en estado de alerta frente a un fenómeno muy complejo, y que muchas veces desborda el ámbito estrictamente escolar.

Con el pasar de las semanas, he podido constatar que los problemas de convivencia son una de las principales preocupaciones de los apoderados y de las comunidades educativas, lo que ha empujado al alza el número de denuncias ante el ente fiscalizador. La preocupación no solamente es legítima, sino que nos invita a repensar el rol de las escuelas y de las familias en la formación afectiva de nuestros niños.

Decía Aristóteles, sobre los afectos, que "tener emociones constituye la buena educación", emociones que solo son "buenas" cuando están sometidas a la razón (señala el filósofo). ¿Cómo hacemos para que nuestros niños crezcan y ordenen de manera correcta sus emociones?, ¿cómo edu-

camos los afectos a la luz del entendimiento y el ejercicio de la razón?, ¿estamos los adultos colaborando en este objetivo?, ¿somos conscientes de que la violencia y el maltrato son conductas que están dañando el tejido relacional al interior de nuestra sociedad? Estas interrogantes nos invitan a reflexionar desde la institucionalidad, las comunidades, las escuelas, pero principalmente, desde el rol de la familia en la formación de nuestros niños.

Creo indispensable que, junto a la necesaria intervención de las autoridades en la generación de políticas públicas que ayuden a prevenir el maltrato escolar o bullying. Es urgente que se incorpore a los padres, apoderados, y docentes en la educación afectiva de los niños, lo que se realiza principalmente a través de la comunicación, la conversación y los espacios de encuentro tanto dentro como fuera de la escuela, asumiendo que los contornos del proceso educativo no terminan en la sala de clases, sino que se alimentan y enriquecen en contacto con el entorno. Lo anterior no es menor, ya que la evidencia indica que, frente a situaciones de bullying, tanto padres como niños buscan o prefieren el aislamiento, muchas veces, como resultado del cansancio propio de la situación.

Para combatir el maltrato y enseñar el respeto, necesitamos justamente lo contrario: arrojarnos al poder infinito del encuentro, del entendimiento, del diálogo, de la conversación, de la amistad. Veo en la educación afectiva el vehículo para que Chile alcance el desarrollo espiritual que tanto desea. Como nos señala Antonio Damasio en su célebre obra El Error de Descartes, las emociones no están separadas de la razón: "Quizás la cosa más indispensable que podemos hacer como seres humanos, cada día de nuestras vidas, es recordarnos a nosotros mismos y a los demás que somos complejos, frágiles, finitos, y únicos".

Fernando Peña Rivera  
Seremi de Educación del Bío Bío



los reglamentos internos y protocolos de los colegios el Cyberbullying, un subtipo de comportamiento agresivo. Esto es particularmente relevante porque este tipo de agresión está presente en nuestros establecimientos y, de acuerdo al último Estudio Nacional de Poli-

victimización en Chile (2017), un 14,1% de los jóvenes señala haber sido víctima durante el último año.

Sin duda, esto representa un desafío para los colegios porque, primero, les resulta complejo acceder y profundizar en el espacio virtual en que participan los adolescentes.

De hecho, no es necesario siquiera estar "en el colegio" para postear algo ofensivo o reenviar burlas y humillaciones. Segundo, no siempre se conoce la identidad de los agresores, lo que hace más difícil identificar responsables en casos que amerite alguna sanción. Y, ter-

cer, las mismas familias tampoco logran entender muy bien este nuevo espacio o comunidad para los adolescentes. Incluso, desde el mundo académico no hay total acuerdo si el acoso escolar cibernético es un tipo más de acoso escolar o corresponde a un subtipo de agresión único y diferente.

Según los datos que hemos examinado en Chile, hay una importante correlación de las agresiones en línea con otros hechos que también suceden dentro del colegio. Estas nuevas comunidades escolares virtuales pueden ser consideradas una extensión más de grupos de compañeros o compañeras, entonces es importante tener presentes también este tipo de agresiones.

Si bien es cierto que el colegio no puede controlar las tecnologías a las cuales acceden los adolescentes, las relaciones que establecen también pueden representar la calidad de las relaciones interpersonales dentro de las comunidades escolares. Evidencia reciente nos muestra que programas efectivos de prevención del acoso, logran también impactar en este tipo de comportamiento agresivo, lo cual refuerza más este punto.

Ahora, el desafío está en generar comunidades escolares seguras para todos respecto de diferentes tipos de agresión, incluido aquello que pasa en el espacio virtual. Es posible pensar que si aprendemos a convivir en la escuela, también aprendamos a hacerlo en estos nuevos espacios virtuales, que también pueden representar un espacio de nuestra comunidad escolar.

Jorge Varela, Ph.D  
Facultad de Psicología  
Universidad del Desarrollo

Las palabras vuelan, lo escrito permanece

## EDITORIAL

# La necesidad de prevenir la obsolescencia laboral

Para todos, los tiempos han cambiado, empezando por nuestro concepto de futuro, a veces superando por mucho la capacidad de adaptación de personas e instituciones, la tecnología, sobre todo, ha ejercido cambios en el concepto del cambio mismo, en el orden de magnitud, en las velocidades con que se manifiesta, particularmente en el mundo del trabajo, aunque no deja estructura sin tocar. Los avances tecnológicos son parte de la evolución del hombre, aunque han llegado a ser tan pronunciados que se hace progresivamente más difícil hacer el acompañamiento de su evolución.

Para los expertos, la instalación de estas nuevas realidades afecta directamente a las empresas y emprendimientos. Tanto en la tecnología como en las personas, se ha entronizado, ni siquiera establemente, el mundo de la obsolescencia programada y de los cambios tecnológicos acelerados, tanto las máquinas como sus operadores humanos, ingresan con mayor velocidad a ese despiadado e indiferente mundo, un trabajador o un implemento que no hace demasiado se entendía que podían ser útiles por largo tiempo, ahora enfrentan el cercano horizonte del desuso.

En el mundo del trabajo las generaciones se distancian con rapidez, muchos ejecutivos observan cómo los más jóvenes manejan herramientas computacionales que ellos desconocen, que el lenguaje que utilizan es distinto. Una situación que se experimenta en todos los niveles del mundo laboral, cada trabajador percibe que hay un nuevo desafío que enfrentar; estar a la altura de los cambios.

En este escenario, cobra particular relevancia la teoría de la profecía autocumplida, una suerte de ley natural que en términos sencillos significa que las cosas ocurren



**El verdadero temor y resistencia a la tecnología no es por el cambio tecnológico, sino por la creencia que no se puede seguir el ritmo de las innovaciones, sin embargo, está demostrado que no hay, en términos laborales, nada que una persona no pueda aprender.**

porque creemos que van a ocurrir, más que porque necesariamente tiene que ocurrir de esa manera. Hay mucha evidencia en el sentido que nuestras creencias afectan nuestras decisiones y moldean nuestras expectativas. Y estas últimas afectan el modo como enfrentamos las diversas realidades, como se observa en la mentalización de equipos antes de enfrentar una contienda, a la cual se acude con mejores posibilidades de éxito si existe, por parte de los integrantes, un convencimiento de la capacidad de superar los desafíos.

El verdadero temor y resistencia a la tecnología no es por el cambio tecnológico, sino por la creencia que no se puede aprender al ritmo de las innovaciones, sin embargo, está demostrado que no hay, en términos laborales, nada que una persona no pueda aprender, el aprendizaje no tiene edad, los tiempos serán distintos y las dificultades diferentes, pero el paradigma del aprendizaje constante, de personas y empresas, es real y está para quedarse.

La principal barrera es la falta de planificación para el aprendizaje continuo, de tiempo y recursos para evitar quedarse atrás o detenerse, que para efectos prácticos es lo mismo. Tanto para los trabajadores como para los empresarios, en todos los ámbitos laborales, incluidas las iniciativas personales, es indispensable estar al tanto de los cambios, los cuales, por otra parte, suelen estar acompañados de un cambio cultural dentro de las organizaciones, con nuevas oportunidades para potenciar el progreso. Dejar pasar las instancias de actualización frente a un mundo velozmente cambiante, e insistir en seguir haciendo lo que tradicionalmente se ha venido haciendo, definitivamente, ha dejado de ser una opción.

### OPINIONES

Twitter @DiarioConce  
contacto@diarioconcepcion.cl

## ME GUSTA



## EN EL TINTERO

# La pobre opinión sobre la pobreza

Hace tres años, la encuesta CEP señalaba que todavía un 40% de las personas sigue asociando pobreza a flojera. En esos mismos días, el escritor colombiano radicado en México, Fernando Vallejo, en su libro "¡Llegaron!" declara que "los pobres son una horda paridora, irresponsable y zángana". En muchos de nuestros países sigue presente con fuerza la percepción de que los grupos indígenas, quienes viven excluidos, aquellos que tienen menos educación formal son "menos personas", agregando otros atributos peyorativos, flojera, irresponsabilidad, incompetencia, entre numerosos otros.

Otros escritores, menos envenenados, concluyen que la gran mayoría de las personas del continente americano proviene de la pobreza, de colonizadores que no traían nada más que las ganas, muy frecuentemente se vivió en la miseria, se inmigró en condiciones paupérrima. Sin embargo, se progresa, en contrario al

agrario comentario de Vallejo. En el siglo recién pasado, en Chile, la pobreza medida según ingreso, pasó del 60% al 14%, no fueron flojos esos pobres, en muchas familias está muy claro que los abuelos trabajaron duramente y salieron adelante, a punta de sacrificios, permitiendo que las generaciones siguientes tuvieran acceso a mejores oportunidades educacionales y laborales.

La construcción de los prejuicios que nos lleva a discriminar, ofender, descalificar y en muchos casos agredir, también se da de manera bidireccional. En efecto, desde la pobreza, las personas podrían concluir que la riqueza es producto del robo, la trampa, la corrupción o el soborno. En la encuesta CEP se pregunta por las causa de la pobreza, pero no por las de la riqueza, quizás allí tendríamos la información para confirmar que no nos tratamos mutuamente con justicia, que nos falta respeto por el otro.

PROCOPIO

## Diario Concepción

Fundado el 20 de mayo de 2008 en la provincia de Concepción  
**Director:** Mariano Campos Ramírez  
**Editor General:** Francisco Bañados Placencia  
**Gerente General y Representante Legal:** Claudio Suárez Eriz

**Dirección:** Cochrane 1102, Concepción  
**Teléfonos:** (41) 2232200, (41) 2232236  
**Correo:** contacto@diarioconcepcion.cl **web:** www.diarioconcepcion.cl  
**Twitter:** DiarioConce **Oficina Comercial:** (41) 2232200

**Oficina Comercial en Santiago:** (2) 23350076  
**Suscripciones:** 600 8372372 opción 2  
**Declaración de intereses** en www.grupocopesa.cl/declaracion  
 Copesa Impresores S.A., la que sólo actúa como tal.

FOTO: CAROLINA ECHAGÚE M.

## Política



### Funcionarios del Gobierno Regional no paralizarán

Funcionarios del Gobierno Regional decidieron mantenerse en estado de movilización y evitar paralizar, a la espera de una respuesta de la autoridad regional en, al menos, dos de los puntos que dieron a conocer el martes a través de un petitorio: reintegro de las personas des-

vinculadas de manera irregular y terminar con los despidos, al menos, hasta fin de año.

Hoy, en tanto, los trabajadores del Gore se reunirán con la Federación Nacional de Funcionarios del Ministerio del Interior y la Asociación Nacional de Empleados Fiscales.

FOTOS: ISIDORO VALENZUELA M.



RECTOR Saavedra reiteró que la posibilidad de negociar se mantiene abierta.



ESTUDIANTES se manifestaron en las afueras de la Rectoría de la U. de Concepción.

EN MEDIO DE LAS MOVILIZACIONES, RECTOR CONFIRMÓ LA EXISTENCIA DE TRES CASOS DE "GRAVEDAD MAYOR"

# Ministerio Público y fiscalía interna investigarán denuncias ingresadas a Dirección de Género UdeC

Javier Cisterna Figueroa  
javier.cisterna@diarioconcepcion.cl

Desde el martes se encuentra en plenitud de funciones la fiscal interna Patricia Parra, que atenderá las denuncias ingresadas a la Dirección de Equidad de Género y Diversidad de la Universidad de Concepción.

La incorporación responde a una de las principales necesidades de la entidad encabezada por la socióloga Lucía Saldaña, producto del conocimiento público de acusaciones por situaciones de acoso al interior del plantel penquista.

En efecto, el rector Carlos Saavedra, junto con reafirmar el compromiso de la dirección superior de la casa de estudios en esta temática, ratificó ayer que el viernes se recibieron de parte de las estudiantes autoconvocadas antecedentes sobre 18 presuntos casos de connotación sexual.

"De esos, tres ya están en curso, siete adicionales son anónimos y, por tanto, no podemos proceder tal como hemos dicho, lo que nosotros vamos a atender son denuncias responsables con personas identificadas- y otros tres son de gravedad mayor que se están presentando al Ministerio Público. El resto de los casos están siendo considerados a partir de la incorpora-

**Desde la casa de estudios, se llamó a reanudar la mesa de negociación, por ahora suspendida. En tanto, alumnas autoconvocadas declinaron hacer entrega de edificios que se mantienen tomados.**

ción de la fiscal Patricia Parra", comentó Saavedra.

Consultado por el carácter de los antecedentes de mayor gravedad, el rector agregó que se trata de "tres casos que exceden las atribuciones institucionales y corresponde al Ministerio Público abordarlos".

#### Negociación con estudiantes

La máxima autoridad académica de la UdeC también dio cuenta de la situación con las estudiantes autoconvocadas, tras el quiebre de la mesa negociadora la semana pasada y la entrega de un nuevo petitorio de parte del estamento movilizado.

En dicho documento, las alumnas hacen hincapié en la aplica-

ción de medidas cautelares sobre miembros de la comunidad universitaria denunciados, solicitud que desde la casa de estudios ha sido señalada como atentatoria del debido proceso.

"Nosotros, lo que hemos garantizado, son medidas cautelares para las estudiantes. No podemos generar medidas cautelares sobre las personas denunciadas sin iniciar un proceso de investigación. Una vez que los procesos de investigación estén abordados y se haya considerado las denuncias responsables, nosotros podemos también tomar medidas cautelares en el sentido de los denunciados (...). No es el único punto complejo, pero diría que ese punto va más allá de todas las posibilidades que tenemos en términos institucionales", expresó el rector, que destacó que pese a los traspiés se trabaja en paralelo de forma participativa para la construcción de un protocolo contra el acoso, abuso y la discriminación.

Sobre la persistencia de tomas y paros, su extensión por más de dos meses y la consiguiente interrupción de las clases, Saavedra recalcó que "no necesitamos mecanismos de presión para llevar adelante una conversación". En ese sentido, informó que "retomamos las actividades

en la Facultad de Educación la semana pasada y esta semana se están retomando las actividades gradualmente en el resto de las carreras. Nosotros no vamos a suspender las actividades docentes".

Asimismo, Carlos Saavedra comentó los resultados de una consulta online realizada el martes vía correo electrónico a los estudiantes de las 23 carreras que hoy se encuentran movilizadas.

Con mil 853 respuestas a partir de alrededor de 6 mil 500 posibles, el rector concluyó que, en total, 15 carreras expresaron su deseo de volver a la normalidad. "Este es un insumo que permite tomar decisiones", añadió, poniendo de relieve el eventual empleo futuro de este mecanismo.

Al cierre de la presentación oficial del rector, una veintena de estudiantes movilizadas se manifestó en las afueras de la Casa Enrique Molina UdeC, levantando consignas en el marco de la movilización feminista y reiterando que no entregarán espacios tomados hasta recibir una respuesta satisfactoria a sus demandas.

#### OPINIONES

Twitter @DiarioConcepcion  
contacto@diarioconcepcion.cl

# Política

## Diputados UDI piden ley para negar gratuidad a alumnos que provocan destrozos

La bancada de la UDI presentará, en los próximos días, un proyecto de ley que buscará que los estudiantes que provoquen destrozos en establecimientos educacionales durante ocupaciones ilegales no puedan acceder a la gratuidad universitaria.

Entre estos diputados, se encuentra Sergio Bobadilla, quien manifestó que "consagra como causal la pérdida de beneficios que establece el Estado a los estudiantes, en caso de ser autores de destrozos y otros desmanes a la propiedad, y material educativo de los establecimientos educacionales tomados, como for-

### Gratuidad universitaria

Los estudiantes que se ubiquen hasta el sexto decil de menores ingresos, pueden obtener este beneficio.

ma de protesta, reclamo u otra motivación a las autoridades".

Y es que a juicio del parlamentario gremialista "no podemos darnos el lujo de que jóvenes que lo úni-

co que buscan hacer daño a los establecimientos educacionales puedan acceder a la gratuidad en desmedro de quienes quieren estudiar".

"En esta política de uso eficaz de los recursos, sería de "toda lógica" que se sancione a los responsables de los desmanes (que causan pérdidas económicas) con la negativa al acceso a la gratuidad en la educación superior", acotó el diputado UDI.

Bobadilla agregó que, "el que rompe-paga es del todo razonable; el que rompe, quema y lanza molotov a Carabineros no puede luego acce-

der a la gratuidad en la educación superior".

Desde la oposición, calificaron que los diputados oficialistas están mezclando peras con manzanas, puesto que "Un debate dice relación con las eventuales sanciones que puedan tener los jóvenes que incurran en destrozos en algunos establecimientos de nuestro país. Para ello, creemos que se debería avanzar en medidas que permitan que los jóvenes puedan cumplir algún trabajo voluntario o medida compensatoria", señaló que diputado Juan Santana (PS).

FOTO: CAROLINA ECHAGÜE M.



A UN AÑO DE LA PRIMERA AUDIENCIA

## Querrela contra Katherine Torres: posponen juicio por falta de testigos

Marcelo Castro Bustamante  
marcelo.castro@diarioconcepcion.cl

"No nos queda otra". Esta frase del abogado Marcelo Villena refleja la molestia de la parte querrelante, luego de que se pospusiera por tercera vez el juicio simplificado en contra de la alcaldesa de Hualpén, Katherine Torres, por injurias y calumnias, denuncia realizada por la consejera regional Alicia Yáñez.

En la audiencia de ayer, Andrés Cruz, abogado defensor de la jefa comunal, explicó que a las 20:23 horas, lo contactó con el ex intendente Rodrigo Díaz, quien le explicó que se le hacía imposible asistir a la instancia. "Además, falta una prueba que hemos solicitado, que es el videograma de una nota de TVU que no se encuentra", agregó.

Lo anterior generó la molestia de la parte querrelante. En efecto, Villena aseguró en el estrado que "esto se trata de una maniobra de dilación que ha alcanzado niveles insospechados, casi escandalosos. He perdido la cuenta de las veces hemos venido a esta audiencia y ocurre lo mismo, buscan excusas y artificios para dilatar el juicio".

Finalmente, la jueza Teresa Toro decidió acoger la petición de la defensa de la alcaldesa, puesto que la inasistencia del testigo

La ausencia de Rodrigo Díaz obligó a la defensa de la jefa comunal a pedir una nueva fecha para la instancia judicial.

FOTO: RAPHAEL SIERRA P.



se encuentra justificada.

Tras la audiencia, la consejera regional Alicia Yáñez manifestó que "llevamos más de un año des-

de que se hizo la acusación, están todas las pruebas y hacen demostrar un desorden en tribunales que parece extraño. Ellos buscan que uno se aburra y desista de la causa, cosa que no lograrán. Ella hace una acusación fuerte y debe demostrar que esas palabras corresponden a un hecho verdadero".

La alcaldesa de Hualpén, Katherine Torres, llegó hasta el tribunal acompañada por el funcionario municipal Mario Gutiérrez y se retiró sin emitir declaraciones.

El Juzgado de Garantía de Talcahuano agendó para el próximo 5 de septiembre el juicio simplificado en contra de la jefa comunal.

La causa comenzó en abril del año pasado, luego de que Katherine Torres manifestara en medios de comunicación que Alicia Yáñez había emitido boletas falsas para el Consejo Regional.

### OPINIONES

Twitter @DiarioConce contacto@diarioconcepcion.cl

Tohá desliza crítica contra comité de desarrollo y espera que se retome espíritu de Innova

El diputado Jaime Tohá, reiteró la necesidad de que a través de la Corporación de Fomento de la Producción (Corfo), exista un plan que acerque las necesidades de desarrollo tecnológico y científico de la Región.

"He planteado mi preocupación porque la Región ha perdido el impulso al apoyo en la innovación, al desarrollo científico-tecnológico, que fue muy fuerte años atrás y que con la desaparición de Innova Biobío, se produjo un fuerte descenso", mencionó Tohá.

El parlamentario (PS), agregó que "compartimos la opinión junto a Corfo, acerca de que los comités de desarrollo productivo han depreciado esta categoría de la innovación. Es necesario desarrollar en la Región un proceso donde se escuche a los académicos, a los emprendedores, para ver qué piensan de esto. Cuál es el recuerdo histórico del rol que cumplió Innova para aunar fuerzas donde la innovación vuelva a tomar una posición muy significativa para los procesos tecnológicos", aseveró Tohá.

El parlamentario (PS), precisó que "se ha solicitado a Corfo que retome el tema de la innovación con mucha fuerza. La autoridad ha manifestado, que los comité de desarrollo productivo no son el mejor camino para garantizar esto".

**CASAS LOS ROBLES**  
**¡PROMOCIÓN RELAMPAGO!**  
Ambas promociones incluyen:  
Forro exterior e interior media luna solo por una cara del panel.

[www.casaslosrobles.com](http://www.casaslosrobles.com)

**CASA ARAUCO 58 mts<sup>2</sup>**  
Kit Básico sin puertas: \$1.100.000  
Precio normal: \$1.390.000

**CASA SAKURA 74 mts<sup>2</sup>**  
Kit Básico sin puertas: \$1.600.000  
Precio normal: \$1.800.000

**Quality Summit Award 2018**

Premio a la Calidad, Innovación y Productividad.

**LLÁMENOS** ☎ 22399 6550 - 22399 6592  
📞 9 5859 7062 - 9 4441 9044 - 9 6120 6072

Promociones válida con pago 100% del total de la compra.  
Stock limitado de 20 unidades de cada modelo en todas nuestras Sucursales. No acumulable con otras promociones, descuentos ni ofertas.

KM 471 PANAM. 5 NORTE CON 4 ESQUINAS - LA SERENA  
PANAM. SUR KM 24 CALETERA J.ALESSANDRI 1501- SAN BERNARDO  
PANAMERICANA NORTE SUR KM 258 PONIENTE - TALCA

## Política

HUMBERTO TORO, EX GOBERNADOR DE ARAUCO Y POLÉMICA POR ALZA EN EL PRECIO DEL PEAJE CHIVILINGO:

# “El Estado se debe adecuar a realidad del territorio. Al Gore le falta imaginación”

Dijo que no se puede abordar el desarrollo del territorio siguiendo patrones rígidos, por tanto, se requiere flexibilidad y tener una mirada no sólo técnica y jurídica, sino también política.

Ángel Rogel Álvarez  
angel.rogel@diarioconcepcion.cl

El ex gobernador de la provincia de Arauco, Humberto Toro (PS), ha seguido con atención la polémica que se ha suscitado entre el Gobierno Regional (Gore) y los alcaldes y los vecinos del territorio producto del alza en el precio del peaje de Chivilingo.

El alza se concretó, por eso, más allá de este hecho puntual, Toro sostiene que no se puede pensar en el desarrollo de la provincia basándose en estructuras rígidas. Debe existir flexibilidad o como manifiesta “cambiar el paradigma”.

Por lo anterior, asegura que no es posible que las autoridades en ejercicio digan que no se puede hacer nada. “Falta imaginación”, dice.

Explicó que cuando asumió como gobernador de la provincia, el proyecto Ruta 160 no estaba terminado e incluía la construcción de un solo puente en el sector Ramadillas (el que corre de norte a sur). El otro, para habilitar las cuatro pistas y así dar continuidad a la doble vía, ya existía. No obstante, el terremoto del 2010 lo dejó deteriorado y es ahí, en medio de su gestión, que surgió al idea de construir el otro viaducto, cuyo término condicionó el alza de la tarifa en el peaje Chivilingo. “Ese puente se consideró en un proyecto nuevo, distinto al contrato Ruta 160, que consideraba un solo puente”, explicó.

Contó, además, que a pocas semanas de su asunción, tuvo su “primera protesta”. ¿El motivo? La Ruta 160.

Así sostuvo variadas reuniones de trabajado con dirigentes y vecinos de la provincia que identificaron (“a la antigua, con un papelógrafo sobre la mesa”) una serie de puntos y situaciones irregulares en el camino que, otra vez, no eran parte del “proyecto original Ruta 160”. Ello, derivó en un nuevo contrato con la empresa para solucionar 41 problemas identificados, las denominadas obras complementarias (“contrato 4848”).

Es decir, Toro sostiene que para abordar el desarrollo de un territorio que por años ha sido considerado el patio trasero de la región del Bío Bío, se debe ir más allá de lo dicta la norma, la estructura. “En otras palabras el Estado se tiene que adecuar a la realidad del territorio, lo contrario es imposible”, sostuvo la otrora autoridad provincial.

El ex gobernador agregó que “no se trata de abaratar el precio del peaje porque sí, o solo sí. No se trata de que el precio sea mayor o menor. Se trata de establecer si el precio afecta o no el desarrollo de un territorio, cuya definición del Estado ha sido sacarla de su zona de rezago. Esa es una decisión política.



FOTO: ISIDORO VALENZUELA M.

### FRASE

**“El gobierno se mueve en estructuras cerradas, debe cambiar el paradigma”.**

**“Se trata establecer si el precio afecta o no el desarrollo de un territorio, cuya definición del Estado ha sido sacarla de su zona de rezago”.**

**“Falta imaginación. Nosotros la usamos, los dirigentes sociales y los alcaldes del territorio”.**

bro el peaje, si no se hace desde una mirada más amplia. Claro, la empresa argumentaba que había terminado el contrato.

- ¿Lo que usted plantea, en definitiva, es que se puede llegar a un nuevo acuerdo con la empresa?

- Sí, porque la rabaja del peaje no estuvo condicionada por el término de la Ruta 160, sino por una obra faltante que no era parte del contrato inicial.

- ¿Las obras complementarias podrían aportar en esa opción?

- Exactamente. Otro ejemplo. Pitrileo, un sector poblado por 20 familias, fue afectado por la construcción de la vía, que fue dividida en dos y para cruzar, y llevar a sus hijos al colegio, los vecinos tenían que ir a dar la vuelta a San José de Colico, lo que implicaba recorrer 22 kilómetros. Eso era inaceptable. Y los vecinos y el alcalde dieron una gran batalla. Acogimos el problema, porque nuestra gestión fue participativa y buscamos una solución.

En efecto, en el lugar hoy se construye una obra que posibilita el cruce de los vecinos del lugar.

“Lo que yo digo es que si nosotros, los alcaldes y los vecinos pudimos argumentar que pese a que la Ruta 160 estaba lista, existía un puente sin concluir que impedía que el camino fuera expedito, también se puede argumentar que la vía sigue estando inhabilitada, por los trabajos que se realizan en Pitrileo, donde hay conos, o las 41 obras complementarias”, dice.

- ¿O sea, no caben aquí declaraciones de que no se puede hacer nada?

- No, siempre se puede hacer algo. Falta que cambien el paradigma, porque este gobierno se mueve bajo estructuras cerradas, adecuarse a la realidad del territorio.

No es sólo una decisión jurídica o técnica, por eso se habla de voluntad política para resolver este tema”.

- ¿En qué momento se llega al acuerdo de subir la tarifa del peaje mientras no se concluya el puente Ramadillas?

- Cuando se termina el proyecto original de la Ruta 160, el contrato dice que se tiene que iniciar inmediatamente el cobro. Eso debe haber sido en junio de 2016 ó 2017. Ahí viene toda nuestra argumentación sobre el desarrollo económico local, que no se puede discutir el co-

### OPINIONES

Twitter @DiarioConcepcion  
contacto@diarioconcepcion.cl

## Ciudad



### Amplían prestaciones como parte de la Ley Sanna

En esta segunda etapa, que comenzó a regir el 1 de julio, el beneficio se amplió para casos en que los menores deban enfrentar un proceso de trasplante. Tanto las madres y padres trabajadores podrán acompañar a sus hijos de entre 1 y 18 años que se encuentren aquejados de una condición grave de

salud y de alto riesgo vital, sólo con una licencia médica que según el caso podrá ser de 45, 60 o hasta 90 días.

Desde la entrada en vigencia, es decir, desde el 1 de febrero hasta la fecha se han autorizado 789 beneficios, de los cuales 68,5% correspondió a mujeres.

FOTO: CRISTOFER ESPINOZA / COOPERATIVA



Carolina Abello Ross  
carolina.abello@diarioconcepcion.cl

ESTÁ INTERNADO EN EL HOSPITAL REGIONAL

# Amplían detención de hombre implicado en asalto a detective

El sub jefe de la Biro de la PDI, Moisés Medel, hizo uso de su arma de servicio para evitar el robo de su auto, en el sector Lomas de San Andrés de Concepción.

**48**  
horas

se amplió el plazo de detención del sujeto detenido por el asalto al oficial de la PDI.

Hasta el viernes, a las 10:30 horas, a la espera de informes policiales, se amplió el plazo de detención del hombre detenido tras el asalto frustrado al subjefe de la Brigada de Robos (Biro) de la PDI, Moisés Medel, la noche del martes en Lomas de San Andrés, en Concepción.

El grupo llegó hasta la vivienda ubicada en calle Hurtado de Mendoza, en un Hyundai Tucson blanco, el que tenía encargo por robo desde el pasado domingo, en el mall Plaza del Trébol.

Los sujetos intentaron quitarle el automóvil, en el que se movilizaba junto a su pareja y otros integrantes de su familia. Para eso, habrían chocado por la parte posterior al vehículo mientras la víctima estaba llegando a su vivienda.

Sin embargo, no lograron su objetivo, porque el oficial repelió el intento de robo, realizando un par de disparos. Uno de ellos impactó a uno de los hombres, mientras que el otro logró huir del lugar.

El fiscal Nelson Viguera confirmó que el vehículo del detective fue chocado por los asaltantes y al bajar fue intimidado por los sujetos, "él es un funcionario de la Policía de Investigaciones, pero él hizo uso de su arma de servicio y un hombre resultó herido, y está internado en el Hospital Regional. Otro sujeto huyó en el vehículo, que ya fue encontrado".

El procedimiento quedó a cargo

del OS-9 y el Laboratorio de Criminalística de Carabineros.

Agregó que los sujetos estaban armados y que el vehículo tenía encargo por robo. De hecho, vecinos del sector Valle Noble aseguraron a este medio que un vehículo de la misma marca y modelo fue visto en el lugar, con sujetos que ingresaban a las casas a robar. Además, vecinos del Parque Residencial Laguna Grande reportaron ayer el robo de un Hyundai Santa Fe, vehículo que habitualmente se usa para cometer este tipo de delitos.

El subprefecto Claudio Vidal Fuentes, jefe de la Brigada de Ro-

bos de la PDI fue el primero en llegar al lugar.

"Me encontré con que un funcionario de la PDI había sido víctima de un robo con intimidación, por lo que él hizo uso de su arma y repelió el asalto, hiriendo a un antisocial en el lugar. Los demás huyeron en el automóvil, el que fue ubicado en las cercanías con unos impactos de bala".

Precisó que cuando llegó, el delincuente estaba herido en el suelo, por lo que llamaron a la ambulancia para llevarlo al hospital.

La jefa de la Segunda Comisaría de Concepción, mayor Karen Vare-

la, agregó que el vehículo fue encontrado en la vía pública.

Ayer, la fiscal Sandra Véjar controló la detención del imputado herido en el Hospital Regional de Concepción y solicitó ampliar la detención hasta el viernes a las 10:30 horas cuando será formalizado, en principio, en el mismo centro asistencial.

El gobernador de Concepción, Robert Contreras, repudió el asalto y agregó que "el actuar de las policías ayudó a que no se ejecutara el delito". Sin embargo, llamó a la comunidad a tener todos los resguardos posibles "al llegar o salir de sus domicilios, porque muchas personas dejan sus automóviles abiertos mientras abren o cierran las rejas y esa es una de las formas más fáciles que se presta para robarse el vehículo. Además, con Carabineros estamos trabajando para que se ejecuten patrullajes que puedan disuadir a los delincuentes que cometen este tipo de delitos", dijo el gobernador, quien precisó que no se trata de un portonazo, ya que el delito ocurrió en la calle y no en una vivienda, por lo que "es una forma distinta de delito y hay una situación que modifica la forma, ya que con la nueva ley suben las penas si es un portonazo, por lo que hay que estudiar si se está usando esto como ardid para evitar una pena mayor".

#### OPINIONES

Twitter @DiarioConce  
contacto@diarioconcepcion.cl

## Ciudad

Mauro Álvarez S.  
mauricio.alvarez@diarioconcepcion.cl

Entre las ocho pm del martes y ocho de la mañana del miércoles, cayeron 28 mm de agua en la Región del Bío Bío.

“Para el día de mañana (hoy) se esperan 40 mm de agua y vientos de hasta 40 km/h en costa y rachas de hasta 60 km/h y se mantiene la alerta temprana. En tanto, el sistema frontal que cruza a la Región declinará el día sábado”, explicó la directora (s) de Onemi, Andrea Aravena.

En la costa, se esperan precipitaciones de entre 35 a 60 mm y vientos de hasta de 110 Km/h, sostuvieron desde el centro Meteorológico de la Armada de Talcahuano.

El sistema frontal trajo consigo caída de árboles en varios puntos del Gran Concepción, como también deslizamientos de terreno sin afectación de personas.

Otro incidente tuvo lugar en Mall Plaza Trébol donde parte de la techumbre del supermercado Tottus, cayó sobre los automoviles que se encontraban estacionados en el lugar dañándolos, no obstante, no se registraron personas lesionadas (ver tercera foto).

En el Puerto, debido a las ráfagas de viento superiores a los 100 km/h se produjo el hundimiento de una lancha turística, la que posteriormente fue retirada desde el lugar donde se encontraba.

“Las fuertes marejadas, a raíz del viento, produjeron el hundimiento de una lancha de turismo, la que fue retirada a costa desde el sector La Poza. Se espera que el viento se mantenga durante todo mañana (hoy) y comience a declinar a partir de la noche”, explicó el cabo Luis Achurra, del Centro Meteorológico de la Armada de Talcahuano.

Desde el municipio de Talcahuano, explicaron que si bien se registraron algunos hechos de consideración, el trabajo preventivo en la ciudad fue clave para evitar anegaciones, derrumbes y otros incidentes, por lo que se mantendrán desplegados todos los equipos en terreno, para evitar inconvenientes mayores en la comuna.

“Hemos tenido algunos hechos aislados, atendidos por las unidades de emergencia de la comuna, por ejemplo, el deslizamiento de un cartel de un supermercado y un poste que cayó por las fuertes rachas de vientos. Sin embargo, la ciudad ha respondido de la mejor manera, gracias a la limpieza de canales de aguas lluvias, durante el año con el objeto de facilitar el flujo de las aguas hacia el mar”, manifestó el alcalde de Talcahuano, Henry Campos.

En Concepción, en tanto, el encargado de servicios a la comunidad de la municipalidad penquista, Kristoffer Gallegos, señaló que la situación en Chaimavida, donde se registró un deslizamiento de tierra fue atendida por personal municipal y apoyo externo.

“En Juan Riquelme, antes de Chaimavida, en el puente 1 y altura del puente 4,5 se produjo deslizamiento de terreno por lo que trabajó equipo de la concesionaria de la ruta y en los demás puntos de la zona urbana trabajamos exclusivamente con personal municipal y de empresa de Aseo”.

### Ramón Carrasco

La presencia del sistema frontal, nuevamente, trajo consigo una nueva inundación en la calle Ramón Carrasco, principal vía de ac-



FOTO:GENTILEZA MUNICIPALIDAD SAN PEDRO DE LA PAZ

SE ESPERA QUE CAIGAN HASTA 60 MM DE AGUA

# Vientos de hasta 110 Kms/h causan daños y alarma en Bío Bío

**Calle Ramón Carrasco, una vez más, terminó inundada, debiendo intervenir el municipio.** La jornada, además, estuvo marcada por deslizamientos de tierra, caída de árboles y voladuras de techos, como sucedió en el Tottus de Mall Plaza Trébol.



FOTO:ICE BIOBIO



FOTO:@NDATOS\_BIOBIO

### El proyecto para mejorar la calle

Ramón Carrasco considera una inversión de \$200 millones, en un plazo de 12 a 18 meses para su ejecución.

ceso a Lomas de San Sebastián, en Concepción.

La reiteración de esta situación tiene molesto a muchos de los vecinos, que en cada temporal de lluvia deben pasar por lo mismo.

“Hoy estaba todo inundado, habilitaron la vía de ingreso como salida. Ese punto donde corre el agua era una conexión del Andalién, a mi juicio la ingeniería de la obra está mal hecha. Esto se debe mejorar a la brevedad, porque no es posible que cada vez que llueva la calle se inunde de esta manera, ya que sólo son tres salidas las que hay para las más de cinco mil familias del sector”, comentó el vecino de Lomas de San Sebastián, Rafael Bermúdez.

En tanto, desde la Dirección de Obras Hidráulicas del Bío Bío, su di-

rector, Vladimir Fica indicó que “se están reuniendo los antecedentes que permitan a mediano plazo comenzar con los estudios de diseño que permitan materializar una solución definitiva a la problemática que se arrastra por décadas en el sector”.

El director de Obras Hidráulicas, además, agregó que durante el año 2016, el Ministerio de Desarrollo Social consideró que este proyecto en cuestión no tenía rentabilidad necesaria que, en definitiva, permitiera realizar una inversión de diseño como antesala de la ejecución de la obra. Por lo tanto, “esta administración determinó como prioritario el diseño del proyecto, considerándolo en el ARI 2019 (Anteproyecto Regional de Inversiones) con una inver-

sión aproximada de 200 millones de pesos, en un plazo entre 12 a 18 meses” comentó Fica.

Por su parte, el encargado de Servicios a la Comunidad de la Municipalidad de Concepción, Kristoffer Gallegos, detalló que la emergencia en el sector se debió a la gran acumulación de agua que hizo insuficiente el trabajo con moto bomba para extraer lo acumulado, por lo que el equipo municipal de emergencias trabajó durante la madrugada, pero se tuvo que cerrar a tránsito a las 8:30 horas a la altura de Las Monjas para reabrir momentáneamente durante el día”.

### OPINIONES

Twitter @DiarioConcepcion  
contacto@diarioconcepcion.cl



# Economía & Negocios

<b>INACER</b>	
Enero-marzo 2018	+6,4%
<b>IPC</b>	
Mayo	0,3%
Anual	2,0%
<b>TPM</b>	
Desde 18/05/2017	2,50%

<b>UNIDAD DE FOMENTO</b>
<b>\$27.172,33</b>
<b>UTM JULIO</b>
<b>\$46.787,00</b>

<b>BOLSAS DE VALORES</b>		
Ipsa 5.243,81	-0,22%	Igpa 26.590,48 -0,21%
<b>MONEDAS EXTRANJERA</b>		
Dólar Observado	\$653,20	Euro \$762,02
<b>COMMODITIES</b>		
Celulosa ( US\$/T)	\$1.170,00	Cobre (US\$/libra) \$292,98
H. de Pescado (US\$/T)	\$ 1.525,00	Petróleo (US\$) \$ 74,14

A NIVEL NACIONAL SON 229 MIL

# Preocupación por más de 16 mil niños y adolescentes que trabajan en el Bío Bío

Felipe Placencia Soto  
felipe.placencia@diarioconcepcion.cl

La agradable temperatura en el céntrico mall hace olvidar que afuera llueve, corre viento y hace frío. De pronto un pequeño de no más de 10 años pide monedas y deja un calendario al lado del café que está en la mesa y la realidad vino como un trueno: en la Región del Bío Bío más de 16.000 niños y adolescentes, entre cinco y 17 años, que se ven forzados a trabajar por diversos motivos, entre ellos, la precariedad familiar.

La cifra se desprende de un olvidado estudio del Ministerio del Trabajo y del Desarrollo Social que data de 2012 ( y profundizado con otro informe en el 2013 ), donde se revelaba que a nivel nacional alrededor de 229.000 menores de edad estaban en esta condición.

“Nosotros estamos en el 5,9% de la macro zona centro (Valparaíso, O’Higgins, Maule y Bío Bío que totalizan 65.284), pero también al lado del 10% de la macro zona sur, que parte en Tirúa”, lamenta el Seremi del Trabajo y Previsión Social, Carlos Jara.

Más allá de las apreciaciones estadísticas, “lo que importa es la problemática”, resalta la autoridad regional, apostando a los esfuerzos del Comité Regional por la Erradicación del Trabajo Infantil, que se reúne trimestralmente para ver los alcances.

“Me he dedicado a recorrer las comunas y no hay duda de que todos los alcaldes están alienados en combatirla”, asegura Jara.

Manifiesta que la tarea de difundir y capacitar en establecimientos educacionales lejanos a la capital regional es clave, porque no sólo afecta a la urbe, también a comunas rurales.

Y la normativa vigente es clara. Ningún menor de menos de 15 puede o debe estar sometido a un régimen laboral, con excepciones de aquellos que se desempeñan en áreas artísticas como televisión o música, con la debida venia del representante legal o Tribunal de Familia. Los análisis demuestran que 5.825 lo hacen en la Región.

“La norma laboral autoriza excepcionalmente a los menores de dieciocho años y mayores de quince a celebrar contratos de trabajo sólo para realizar trabajos ligeros que no perjudiquen su salud y desarrollo siempre que cuenten con autorización expresa del padre o madre”, explica la Dirección del Trabajo.

Quienes están en este segmento son 10.495 de acuerdo a los antecedentes.

Si bien el 2012 y 2013 puede sonar muy lejano, las proporciones deberían ser similares hoy en día, pero es algo que deberán dejar en claro nuevas observaciones.

### Sensibilizar a la ciudadanía

Durante esta semana y en dependencias de Carabineros de Con-

**Las autoridades regionales aseguran** que el Comité Regional por la Erradicación del Trabajo Infantil es clave para bajar las cifras y que hay un compromiso por velar por sus derechos.



# 5,9%

Es el porcentaje de trabajo infantil (entre cinco a 17 años) en la zona centro, donde está inmersa el Bío Bío, y que tipifica el estudio del Ministerio del Trabajo, junto con Desarrollo Social, que datan del año 2012 y 2013, por lo que se esperan cifras actualizadas.

cepción se realizó una jornada para abordar los desafíos.

También, hacer la bajada de información respectiva a quienes están en terreno en el día a día, como los efectivos que son parte del Modelo de Integración.

“Son los encargados de tener el nexo más directo con la comuni-

dad, por eso, es importante que sepan y estemos todos al mismo nivel de información, para poder sensibilizar a la comunidad sobre la importancia de denunciar la existencia de un niño, niña o adolescente que esté inserto en una situación de trabajo infantil”, destaca la mayor de Carabineros, Karen Varela.

El gobierno Regional asevera que hay una preocupación a nivel país y que hay una planificación en curso.

“Para el gobierno del presidente Sebastián Piñera el tema ha sido prioridad desde el primer día. Por eso, se creó una Mesa de Acuerdo Nacional que ya entregó 94 propuestas y creemos que con iniciativas de coordinación como la de hoy estamos dando pasos concretos para mejorar la condición de miles de niños cuyos derechos siguen siendo vulnerados”, adelanta la seremi de Gobierno, Francesca Parodi.

### “Plata para comer”

Uno de ellos es mejorar o potenciar programas de retención escolar y realizar los cambios legislativos necesarios para crear una modalidad educativa que reconozca las particularidades de aquellos

que han abandonado el sistema y se buscan reincorporar.

**- ¿Por qué andas vendiendo?, usted debería estar en la escuela.**

- Necesitamos plata para comer.

**- ¿Y tus papás?**

- Mi mamá anda haciendo lo mismo, es esa que está en la otra mesa. No tengo papá.

Para la psicóloga y coordinadora zonal de la Corporación Opción, Loreto Hermsilla, las intervenciones es clave. “Cuando un niño comienza a trabajar, pierde parte de su infancia. Se sienten adultos y pierden fases de su desarrollo”.

El seremi del Trabajo, Carlos Jara, es optimista con el plan. “Queremos cambiar esta realidad”.

### OPINIONES

Twitter @DiarioConcepcion  
contacto@diarioconcepcion.cl

# Economía & Negocios

Javier Ochoa Provoste  
javier.ochoa@diarioconcepcion.cl

Adelantamiento de liquidaciones en el retail es el efecto directo de la baja en sus ventas, lo que ha impulsado al comercio minorista a buscar estrategias para deshacerse del stock existente.

Así lo estableció la unidad de estudios de la Cámara Nacional de Comercio, Servicios y Turismo, organismo que recordó que, según los datos del INE, el sector comercio creció un 6,4% real anual, acumulando un alza de 6,6% entre enero y mayo de 2018.

Este resultado, influido en parte por una mayor base de comparación, marca una desaceleración respecto del mes previo.

Al igual que en los períodos anteriores, explicó la gerenta de Estudios de la Cámara Nacional de Comercio, Servicios y Turismo (CNC), Bernardita Silva, el crecimiento estuvo incidido, principalmente, por el sector mayorista y el sector automotriz que han impactado fuertemente en los positivos resultados en lo que va del año.

En cuanto al sector minorista, sin contar automóviles, la recuperación continúa siendo más lenta, acumulando a mayo un alza de 2,5%, levemente por debajo a lo registrado entre enero y mayo de 2017 (2,9%).

“Esto se ha visto reflejado en mayores promociones y ofertas por parte del comercio, que antes no se veían en esta época, dado que los actores del sector acumularon mayores inventarios pensando en una mejora sustancial en las ventas, la cual aún no se materializa”, sostuvo Silva.

“Otro factor a considerar es el mercado laboral, el cual aún se mantiene débil, crecen los cuenta propia y con prácticamente un nulo crecimiento de los asalariados del sector privado. A esto se suma la debilidad en el alza de las remuneraciones reales lo que ha llevado a un débil crecimiento de la masa salarial”, agregó la ejecutiva.

Según cálculos del departamento de Estudios de la CNC, la masa salarial estimada de los asalariados (que perciben un salario por su trabajo y representan alrededor del 70% de los ocupados), creció en un 3,3% anual en abril de 2018, lo que implica una baja de 0,4 puntos por-

## ÍNDICE DE ACTIVIDAD DE COMERCIO VARIACIÓN % ANUAL

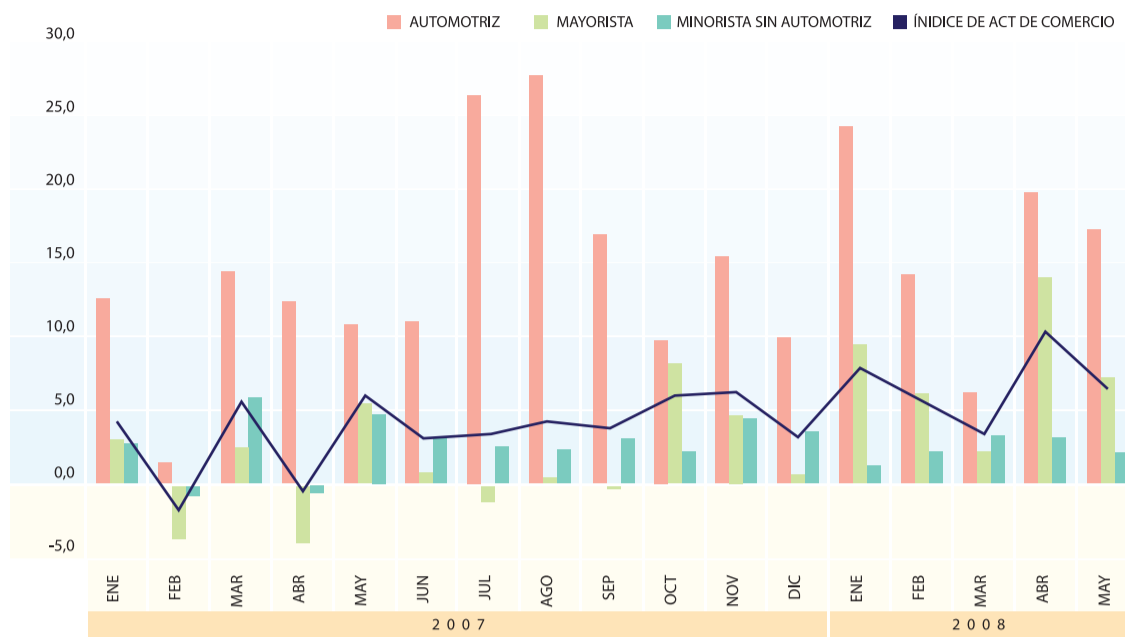

FUENTE: CNC

ANDRÉS OREÑA P. • DIARIO CONCEPCIÓN

INFORMÓ LA CÁMARA NACIONAL DE COMERCIO, SERVICIOS Y TURISMO

# Liquidaciones del retail se adelantan para enfrentar sobrestock

**No obstante, las estimaciones para el cierre de semestre van al alza, estimándose que crecerán un 2% respecto a igual periodo de 2017.**

## 2,5%

crece el empleo por cuenta propia del sector comercio durante el primer trimestre de 2018, respecto a 2017.

centuales respecto al mes previo.

El sector minorista, sin incluir el sector automotriz, marcó un alza de 2,2% anual en el quinto mes de este año, por debajo del mes anterior, e influido en parte por una mayor base de comparación ya que mayo fue el segundo mes que más se creció en el 2017: 5,3%.

En este resultado influyó el alza en las líneas de alimentos, bebidas y tabaco, junto con prendas de vestuario, calzado y artículos de cuero. La mayor incidencia negativa vino por el lado de productos farmacéuticos, medicinales y cosméticos.

En cuanto al crecimiento de las

ventas en almacenes no especializados (grandes tiendas y supermercados), se registró un alza de 5,2% anual, por sobre el mes previo, e influido por el alza de 4,3% en supermercados.

“En junio estimamos que el indicador medido por el INE, en cuanto al Comercio Minorista, sin incluir al sector automotriz, tendrá un alza entre 1,5% y 2,5%, cerrando así el primer semestre con un incremento en torno al 2%”, manifestó Silva.

### Minoristas penquistas

Consultado el presidente de la Cámara de Comercio de Concepción, Arturo Della Torre, sobre la realidad de los comerciantes del centro de Concepción, éste dijo que se mantendrán con a estrategia tradicional de liquidar a partir de fines de julio y mes de agosto, pese a que las ventas han estado lentas, apuntó.

“A los asociados les está costando mucho pagar el arriendo a fin de mes, en eso se nota los magros resultados comerciales. Pero las fichas están puestas en el mes de la patria y, por ahora, esperar que las condiciones económicas globales mejoren para dinamizar al sector”, expresó el representante del comercio minorista de la capital regional del Bío Bío.

### Empleo sector comercio

En el caso del Sector Comercio, que representa un 19% de los ocupados del país, los ocupados alcanzaron a 1.582.806 personas en el trimestre móvil marzo-mayo de 2018, registrando un nulo crecimiento anual, tras el alza marginal de 0,4% del período anterior. Respecto del trimestre anterior, los ocupados del sector marcan un crecimiento de 0,4%, gatillado sólo por un mayor número de trabajadores por cuenta propia (representan un tercio de la ocupación sectorial). Este empleo se acelera y marca un alza de 2,5% lo que se traduce en 12.748 ocupados más por cuenta propia en el sector que en igual período de 2017. Con respecto al trimestre móvil previo, estos aumentan en un 2,8%.

### OPINIONES

Twitter @DiarioConce  
contacto@diarioconcepcion.cl

## Microemprendedores de la Región del Bío Bío suman 182.369: un 83% son por “cuenta propia”

Un total estimado de 182.369 personas son microemprendedores en la Región del Bío Bío, de los cuales un 83,1% son trabajadores por cuenta propia, y un 16,9 son empleadores.

Así lo estableció la quinta Encuesta de Microemprendimiento del INE y Minecon.

En cuanto al perfil del microemprendedor, el 39,2% de los microemprendedores son mujeres y el 60,8% son hombres.

Entre 2015 y 2017, la cantidad de mujeres aumentó en un 11,7% y la de hombres en un 8,8%. 55,5% de las personas microemprendedoras tiene entre 45 y 64 años. A su vez, el 15,6% tiene 65 años o más y el 15,2% entre 35 y 44 años.

### Distribución regional

Respecto a su distribución regional, el 59,6% de los microemprendedores pertenece a regiones y el 40,4% restante a la Región Metropolitana.

Las regiones con mayor proporción de microemprendedores sobre la fuerza laboral son Arica y Parinacota (37,1%), La Araucanía (34,3%) y Los Ríos (29,1%).

A nivel nacional, en el 2017, el 41,4% de los microemprendedores realizó al menos una cotización en los últimos 12 meses en AFP, salud o en seguro de accidentes. Esto representa una disminución respecto al año 2015, en que este porcentaje correspondía al 47,0%.



FOTO: CEDIDA

Respecto a su nivel educacional, la mayoría de las personas microemprendedoras cuentan con niveles educativos básicos (34,7%) y medio (42,9%). Solo un 11,3% posee educación superior completa.



### JUNTA GENERAL EXTRAORDINARIA DE SOCIOS DEL CLUB CONCEPCIÓN

#### PRIMERA CITACION

De acuerdo a lo dispuesto en los artículos 15, 23 y 64 de los Estatutos, convócase en **PRIMERA CITACION**, a los socios del Club Concepción a Junta General Extraordinaria, para el día **LUNES 9 DE JULIO DE 2018**, a las **11:00 horas**, en su sede social.

#### T A B L A

- Reforma Estatutos de la Corporación Club Concepción

JOSE ELGUETA ADROVEZ  
DIRECTOR SECRETARIO

LUIS UBILLA GRANDI  
PRESIDENTE

## Economía & Negocios

### Ex gerenta de Desarrolla Bío Bío asume cargo en la Ucs

FOTO: ISIDORO VALENZUELA M.



La ex gerenta de la Corporación Desarrolla Bío Bío, Roberta Lama, fichó como nueva Vicerrectora de Vinculación con la Sociedad en la Universidad Católica de la Santísima Concepción.

Así lo confirmó a este medio Lama, mientras asistía al encuentro "Emprendimiento e Innovación con Conciencia: ¿Impactas?", organizado por la dirección de Innovación de esta casa de estudios junto a Colbún.

En esa oportunidad, comentó que hacía sólo semanas que estaba en el cargo que antes ocupaba la pe-

riodista María Carolina Piderit por lo que tenía "muchos desafíos" por delante.

Lama es abogada, con un magíster en derecho a la empresa y, además, tiene diplomados en gestión de la innovación pública, Derecho de los Negocios Internacionales y en Coaching Organizacional, entre otros.

Como profesional adquirió experiencia liderando programas y proyectos en el sector privado, público y académico, y también como docente universitaria.

También es co-fundadora de la Corporación "Descentralizadas" y fue subdirectora y coordinadora del área jurídica del Comité Innova Bío Bío (2003 a 2014). Hasta junio de este año, fue gerente general de la Corporación Desarrolla Bío Bío, donde su labor era articular y vincular a los agentes relevantes de la Región (Público-privado-academia y sociedad civil).

#### Vinculación con el Medio

De acuerdo con el sitio web de la Ucs, la Vinculación con el Medio es de vital importancia para la casa de estudios porque "constituye una instancia de aprendizaje, crecimiento y desarrollo recíproco y permanente entre la Universidad y aquellas instituciones, organismos y comunidades con las que se relaciona directamente".

Del mismo modo, la Planificación Estratégica Institucional aborda la Vinculación con el Medio como uno de sus Focos Estratégicos, que orienta el quehacer institucional hasta el año 2021 en esta materia, poniendo atención al aporte al desarrollo de la comunidad local y nacional.

A través de la Vinculación con el Medio, la Universidad "compromete todas sus capacidades para convertirse en un actor destacado y fundamental del desarrollo de la Región y del país aportando a la transformación de la sociedad".

Entre los objetivos, está el aportar al mejoramiento continuo de las actividades de docencia e investigación, a partir de la interacción con el medio externo. (EMC).



### Inacap Robotic Challenge reúne 150 jóvenes

Distintos desafíos dieron vida a la quinta versión del Inacap Robotic Challenge, evento organizado por el Área Electricidad y Electrónica de la Universidad Inacap Concepción-Talcahuano, que tiene por objetivo promover la robótica como instrumento de desarrollo de la creatividad, la inventiva y la resolución de problemas. El encuentro, que incluyó la charla "Robótica, una mirada al pasado, presente y futuro", contó con la participación de más de 150 estudiantes de enseñanza media y superior, acompañados de sus profesores.

A los más de 18 colegios que presentaron sus equipos y parti-

ciparon en las pruebas, se sumaron delegaciones de colegios interesados en conocer la competencia y así prepararse para la próxima versión.

#### Participantes

En la competencia estuvieron, además, presentes equipos de la Universidad Inacap Concepción-Talcahuano, Duoc UC y Universidad del Bío Bío.

Uno de los participantes fue Felipe Cáceres, quien manifestó que "la robótica es apasionante. Qué bueno que haya espacios para que podamos desafiar nuestra creatividad y nuestras habilidades en la tecnología".



Universidad de Concepción

Formación Permanente



## DIPLOMAS



- Análisis de Inteligencia
- L'Italia: Lingua, Cultura e Commercio
- Estrategias de Apoyo para la Inclusión de Personas con Discapacidad
- Inglés para Profesionales del área de la salud
- Estrategias para Educar en Sexualidad
- Metodologías para la Enseñanza del Inglés en Educación Preescolar y Básica
- Evaluación Formativa: De la Calificación a la Evaluación

INICIO DE CLASES: Agosto 2018

Teléfonos: (41) 2661387 - 2661187 - 2661230

Email: [formacionpermanente@udec.cl](mailto:formacionpermanente@udec.cl) - [contactofp@udec.cl](mailto:contactofp@udec.cl)

www.formacionpermanente.udec.cl

## Cultura&Espectáculos



### Agenda de hoy

**Destacado**  
"Metamorfosis"  
en Inacap  
**18:00 Horas**

Inauguración de la muestra del arquitecto y artista Tomás Santelices "Metamorfosis". Galería Inacap, Autopista Concepción-Talcahuano 7421. Entrada liberada.

**18:00 horas**

Celebración de los 35 años del Centro Artístico Cultural de Concepción. Concierto Orquesta CAC, solista Mauro Millán. Sala Andes, Diagonal Pedro Aguirre Cerda 364. Entrada liberada.

**19:30 horas**

Concierto de piano con Mahani Teave. Sala de Teatro del Centro de Extensión Usc. \$3.000 general, \$1.500 estudiantes general y \$1.000 estudiantes y funcionarios Usc.



**El tributo a Led Zeppelin, que aterrizará el próximo martes en Teatro Marina del Sol, adelanta su show y cuenta su historia.**

**Mauricio Maldonado Quilodrán**  
mauricio.maldonado@diarioconcepcion.cl

Ansiosos y expectantes de llegar por estos lados, se encuentran los integrantes de la banda Led ZepAgain, norteamericanos que tributan, de la mejor forma y casi calcados, a los legendarios Led Zeppelin. "Simplemente, no podemos esperar para tocar ahí y darlo mejor de nuestro show", comentan los músicos.

El próximo martes, a las 20:30 horas en el Teatro Marina del Sol, se vivirá una jornada inolvidable con los clásicos del cuarteto inglés. "Going to California" y "Black Dog" son nuestra favoritas, las cuales esperamos poder tocar allá", dijeron desde la banda.

A esto se sumarán, los también legendarios "Kashmir", "Whole Lotta Love", "Starway To Heaven", "Immigrant Song", y "Rock and Roll", en un espectáculo que promete ser de largo aliento.

Led ZepAgain posee una larga data y experiencia -30 años de trayectoria- replicando el sonido del emblemático

# 30

## Años

de trayectoria avalan lo similar de los norteamericanos con el sonido de Led Zeppelin. Entradas vía daleticket.cl. Produce Sono.

grupo británico. Respecto a cómo ha sido este trayecto luego de tanto tiempo, los músicos apuntaron que "al principio fue difícil el poder conseguir fechas y lugares donde poder tocar, pero siempre creímos en nuestro proyecto y pudimos tener éxito".

El grupo, integrado por Swan Montgomery, Jim Wootten, Derek Smith y Anthony David, partió a fines de los años ochenta en Ventura, California, lugar y momento en que las bandas tributos, prác-

ticamente, no existían.

"Ahí surgió la idea y era algo genial, ya que amábamos -y lo seguimos haciendo- la música de Led Zeppelin. Nos atrevimos, nos preguntamos por qué no hacerlo", expresaron.

Respecto a tocar canciones con más de cuarenta años de antigüedad y continuar vigentes, los músicos acotaron que "esta música nunca envejece, incluso hoy aún suena genial".

Totalmente válido y acorde con los tiempos, es lo que piensan desde la banda de cómo se hace música en la actualidad. Igualmente, indicaron que "no es lo mismo estudiar por años un instrumento, no hay comparación. Desafortunadamente, las computadoras están reemplazando a los instrumentos y no es algo cien por ciento bueno. Las nuevas generaciones hacen música en base a loops y samples".

### OPINIONES

Twitter @DiarioConcepcion  
contacto@diarioconcepcion.cl

07 JULIO  
23 HORAS



FIESTA TRIBUTO A LA LEY CON

# VERTIGO

¡ROCK, POP Y BALADAS EN UNA SOLA BANDA!



**JAZZ, VINOS & BLUES**  
NEW YORKERS  
12 DE JULIO



**FIESTA SOCIAS GRATIS**  
13 DE JULIO



**FIESTA TRIBUTO A GUN'S N ROSES**  
14 DE JULIO



**MARINA CLUB**  
DISCOTHEQUE  
marinadelsol.cl

### Exposición interactiva Big Bang Park llega al Mall del Centro

Un panorama imperdible para las venideras vacaciones de invierno es lo que inaugurará mañana Mall del Centro. Se trata de la Expo Big Bang Park, la cual tienen entre sus atractivos fósiles, dinosaurios y un meteorito de más de 200 kilos.

"Esta exposición ofrece una experiencia para todos los sentidos, ya que los asistentes tendrán la oportunidad de ver y tocar, por ejemplo, huevos reales de dinosaurios que datan desde hace más de 100 millones de años, fósiles marinos con más de 300 millones de años o el



meteorito más grande que hay en el país. Además, se podrá observar y aprender mediante una visita guiada sobre las réplicas, de tamaño real, de diferentes tipos de dinosaurios", detalló Pedro Mohana, productor general de la muestra.

La exposición, que permanecerá montada hasta el 12 de agosto, estará ubicada en

Boulevard del Mall del Centro (primer nivel por Barros Arana) y el valor de las entradas es de \$5.990 para mayores de 13 años y \$4.990 para niños. Quienes presenten boletas de compra del día en el Mall por \$10.000 o más, recibirán un descuento, quedando la entrada en \$2.990 y \$1.990, respectivamente.

# Sociales

## Fiesta de San Pedro se disfrutó en Talcahuano



**JERÓNIMO ROSAS**, Pedro Pinilla y Ricardo Sepúlveda.



En la Caleta de San Vicente los pescadores conmemoraron y celebraron al patrono de los hombres de mar: San Pedro. Acompañado de más de 5.000 degustaciones con los productos del mar de la misma caleta y las tradicionales embarcaciones decoradas que hicieron su procesión al mar. Una festividad que adornó las calles de guirnaldas en San Vicente e inició frente al cementerio simbólico que rindió homenaje a los pescadores desaparecidos. La actividad, apoyada por el Fondo de Fomento Pesquero, finalizó con bailes y comida para los más de 1.500 visitantes.

**DANIELA URIBE**, Katalina Neira y Patricio Neira.



**ANDRÉS MARTÍN**, Valentina López, Hernán Maldonado, Carolina Avendaño y Carolina Fica.



**TANIA NEIRA**, Diego Espinoza, Nelson Espinoza y Valentina Espinoza.



**HERNÁN MALDONADO**, César Jorquera, Roxana Peroné y Pelantaro Inostroza.



**COCINEROS DUOC**.



**PILAR SOTO**, Fernanda y Javier Rodríguez.

## Alumnas del taller de Ballet Clásico del CDA realizan su primera gala



Con una colorida y tierna presentación, las menores del taller de ballet del Club Deportivo Alemán celebraron su primera gala, demostrando sus nuevas habilidades artísticas frente a sus familiares y seres queridos.

**JULIETA SEPÚLVEDA** y Florencia Sáez.



**CAROL CLEVELAND** y Rosario Kraunik.



**MAITE** y Andrés Junge.



**ANTONELA** y David Repetto.



**BEATRIZ SANTIBÁÑEZ** y Helena Muñoz.



**TOMÁS** e Isabela Fuentes y Katherine Butter.

## Deportes



“Nuestro objetivo es tratar de igualar o mejorar lo de 2017”.  
**Guillermo Jiménez**, técnico de la UdeC.



“Tenemos un plantel joven y sumamos algunos refuerzos para equilibrar al equipo”.  
**Jorge Facchini**, DT Alemán.

8

### Equipos

tendrá finalmente la competencia, pues a último momento Manquehue anunció que no participará.

### CDA busca apoyo financiero

Elenco germano requiere de ayuda económica para los gastos que implica su participación en el torneo.

**Ricardo Cárcamo Ulloa**  
ricardo.carcamo@diarioconcepcion.cl

Por segundo año consecutivo, el vóleybol femenino regional tendrá dos representantes en la Liga A1, el torneo más importante del país que comienza este fin de semana. Se trata de la UdeC y el Deportivo Alemán, que inician su camino jugando entre sí, en duelo programado para el sábado a las 15 horas en la Casa del Deporte.

Guillermo Jiménez, entrenador del Campanil, se refirió a la preparación y expectativas de su equipo, que el año pasado hizo una tremenda campaña llegando a la final.

“La preparación ha sido súper buena. Hemos tenido poca competencia en el primer semestre, pero eso mismo nos ha servido para ser un poco más específicos en el entrenamiento de cada jugadora y de cada fase táctica del juego. Estamos en la última etapa, alistando específicamente el duelo con Alemán y tenemos hartas ganas de empezar a competir”, dijo.

Además de los elencos locales, participarán en esta edición Boston College, Villa Alemana, Colo Colo, Stadio Italiano, Murano y Excelsior. “A mí me da la sensación que todos mejoraron. Creo que será una liga mucho más competitiva, pero el objetivo nuestro sigue siendo el mismo: tratar de igualar o mejorar lo que se hizo el año pasado. Conocemos a la mayoría de los rivales, y creo que tenemos un plantel amplio para afrontar un torneo de la magnitud de la Liga A1 2018”, comentó Jiménez.

Sobre cómo está su plantel, en número y calidad, en relación a 2017, aseguró que “no varió mucho, se fueron un par de jugadoras, pero recuperamos otras. Tenemos harta variedad en distintas posiciones, y la mayoría tuvo la experiencia de una Liga A1, con un calendario intenso y exigente. El equipo está más maduro y con incorporaciones que le pueden dar variantes distinta”.

### Juventud y equilibrio

Jorge Facchini, técnico del CDA, indicó sobre su equipo que “entrenamos todos el año, siempre estamos en movimiento porque la base de nuestro plantel es la Sub 18. Esta Liga se superpone con otras competencias, como Liname, y pienso que no es una buena fecha para un



FOTO:RAPHAEL SIERRA P.

ESTE FIN DE SEMANA ARRANCA TORNEO DE VÓLEIBOL FEMENINO

# UdeC y Deportivo Alemán preparan su debut en la Liga A1

Con diferentes objetivos en el certamen, los dos representantes locales se medirán entre sí en su primer partido. Duelo será el sábado, en la Casa del Deporte.

torneo así, pues también se junta con compromisos de selecciones nacionales de varias categorías”.

Pese a ello, agregó que “buscamos llegar de la mejor manera posible, aunque falta mucho en esta

Liga en varios aspectos. Sí es una gran instancia para el desarrollo de nuestras jugadoras. Igualmente, tenemos refuerzos, pues hay chicas que tienen compromisos con la selección y no estarán varias fechas”.

De cómo llega su elenco, aseguró que “las jugadoras son jóvenes, pero tienen un año más de experiencia así que creemos que estarán mejor desde ese punto de vista. Sin embargo, una vez que parte la competencia se verá el real crecimiento, pero en calidad de juego estamos mejor que en 2017. Llegará una jugadora argentina, de 30 años, y la edad es significativa, además dos chicas de la Católica, para darle más aplomo al equipo, equilibrarlo. Lo bueno es que son dos rondas, y nos permite ir ajustando. Sabemos que Boston sigue siendo el favorito, y la UdeC es un plantel muy parejo y con experiencia”.

Los ocho equipos se medirán en dos ruedas, todos contra todos, y los seis mejores pasarán a playoffs, en llaves a un partido. A semis avanzan los ganadores y el mejor perdedor, y ahí -por lo menos así fue el año pasado- se juega a dos encuentros y set de oro de ser necesario. La final tendría ese mismo formato.

### OPINIONES

Twitter @DiarioConcepcion  
contacto@diarioconcepcion.cl

# Deportes



FOTO:AGENCIA UNO

FOTO:AGENCIA UNO

BRASIL SUMA VOTOS PARA CORONARSE CAMPEÓN DEL MUNDO

## Estos son los equipos y cracks mundialeros favoritos en la zona

Mbappé, Cavani y Kane son algunas estrellas que se ganan los aplausos de la gente del fútbol.

Paulo Inostroza  
paulo.inostroza@diarioconcepcion.cl

El Mundial entró en la etapa de los 8 mejores con sorpresas. Los favoritos no son los mismos que al comienzo, cuando muchos apostaban por Alemania o aun creían en Messi. Estos son los candidatos de la gente.

José Bizama (Huachipato) "Siempre he tenido admiración por esta generación de Francia. Es un equipo joven que supo eliminar a Argentina y es mi candidato. También me gusta Bélgica y el orden y garra de los uruguayos. El otro lado de la llave es menos fuerte y puede aprovecharlo Inglaterra. En cuanto a nombres, me ha gustado Mbappé, sobre todo, ese pique del penal contra Argentina. También me encanta Godín. Justo se enfrentan".

Arnaldo Castillo (Vial). "Me gusta la velocidad de Bélgica, su salida rápida de contra y ese último gol a Japón, con pantalla de Lukaku, es pura técnica e inteligencia. Es un gran equipo, pero creo que pierde con Brasil. Ahí se topan mis dos candidatos. Me gusta este Brasil porque nunca se desespera ni cambia su juego



a ras de suelo. ¿Figuras? Me gusta mucho Cavani, aunque creo que el goleador del Mundial será Kane. Lukaku es otro crack".

Luis Riveros (UdeC). "Brasil es mi candidato. Tiene jugadores extraordinarios y Neymar, cuando no hace show, es un jugadorazo. También me gusta Uruguay. Bueno, es mucho más lindo ver a los sudamericanos que un partido de Rusia o Suecia. El jugador que más me llama la atención es Suárez, es increíble cómo mete, va a todas y cómo define. Mbappé es otro que se destapó, pero lo quiero ver contra Uruguay. Ahí lo van a cortar".

Ignacio Hermosilla (D. Concepción). "Me quedo con Brasil, por cómo defiende y cómo termina las jugadas. Además, Neymar va de menos a más y en esta etapa es desequilibrante. Croacia puede ser el otro finalista, la sorpresa. Me han gustado Cavani y Lukaku, pero goleador será Kane. El que me decepcionó fue Lewandowski".

### OPINIONES

Twitter @DiarioConce  
contacto@diarioconcepcion.cl

## OBITUARIO



Porque Dios nos regaló su maravillosa presencia en nuestras vidas, hoy lloramos y lamentamos la partida de nuestra querida hermana, tía y nona. Sra.

**ANA MARÍA CÁRCAMO VIDAL (Q.E.P.D.)**

Su funeral será hoy, después de una ceremonia a las 13:00 hrs., en el Templo Masónico (Castellón 560, Concepción), saliendo el cortejo al Cementerio General de Concepción.

Hermana y Sobrinos  
Hortensia Rodríguez y Familia

Concepción, 05 de Julio de 2018.



Aprovecho la migración de una bandada de pájaros silvestre para su evasión. (El príncipito A. de Saint-Exupéry).

**LUIS PARRA FUENTEALBA (MONCHITO) (Q.E.P.D.)**

Su funeral será hoy, después de una ceremonia a las 11:00 hrs., en la Iglesia Anglicana (Pedro de Valdivia 479, Concepción), saliendo el cortejo al Cementerio General de Concepción.

Sus hijos, yernos, nueras y nietos

Concepción, 05 de Julio de 2018.

## CLASIFICADOS

### JUDICIALES Y LEGALES

#### EXTRACTO

Modificación de Cauce, Comuna de Concepción; Provincia de Concepción; Región del Bío Bío. Jaime PARRA Toledo Rut 8.856.042-6 en representación de la Agrupación Vecinal "Canalizando Futuro" solicita modificación de cauce del Canal Los Fresnos que consiste en el abovedamiento de dicho cauce entre las coordenadas UTM inicio 5922751,97 m N; 677252,94 m E y fin 5922703,61 m N; 677260,02 m E, referidas al Datum WGS de 1984, Huso 18, Comuna de Concepción; Provincia de Concepción; Región del Bío Bío. El proyecto de modificación se encuentra a disposición de los interesados en las oficinas de la Dirección Regional de Aguas de la Región del Bío Bío.

**06 JULIO**  
**23 HRS.**

**MOULIN Party**  
con JP y RAMA

REVIVE UNA NOCHE DEL MOULIN ROUGE

**FIESTA TRIBUTO A LA LEY CON VERTIGO**  
07 DE JULIO

**JAZZ, VINOS & BLUES**  
NEW YORKERS JAZZ  
12 DE JULIO

**FIESTA SOCIAS GRATIS**  
ESPUMANTEMUMM  
13 DE JULIO

**MARINA CLUB DISCOTHEQUE**  
marinadelso.cl

# Entretención & Servicios

Santoral: Berta

EL TIEMPO

HOY **10/12**

VIERNES 10/12    SÁBADO 9/13    DOMINGO 8/13

LOS ÁNGELES 9/11

RANCAGUA 5/10

TALCA 8/13

SANTIAGO 7/12

CHILLÁN 9/11

ANGOL 10/12

TEMUCO 9/12

P. MONTT 8/12

### RADIACIÓN UV

RIESGO	TIME*	ÍNDICE
EXTREMO	10	11 o más
MUY ALTO	25	8 A 10
ALTO	30	6 A 7
MODERADO	45	3 A 5
BAJO	60 o más	0 A 2

\*Tiempo Máximo recomendado de exposición (minutos).

### PUZZLE



AJUSTES		JUICIO	101	DIOS DEL AMOR HINDU	VISCERA	IGUALARA	AREA
FECHARA							ES GRIEGA TILDES
BORRACHERA			CULTO TRAS CU				ROUND BOXERIL
DESIERTO NORTINO							
PESAR	ATARAN VISTOSO	VOCAL CADMIO	CLUB MILANES	ENROQUE LARGO	MARTE AZOE		
					NOMB. FEM. ISLA CHILOTA		
HOMBRE DE LA LAMPARA					CHA MASURIO	TALIO SODIO	
OCEANO DOMINIO EN PARIS		INCUPLAR ZAPATILLA					
				AZAR ALHELI			
PRACTICA LA SANTERIA					FIN DE FOTO		EL GATO FE COIRONAL AARE ANI M ANO EX IO ALAG
ORDEN DE TRABAJO	CESIO REMOLQUE		LETRA DOBLE PAPEL				ATINENTE ASAR INODOROS T E RUTAS NITIDA ATOMOS DOLAR CI SECO SOLAR NON MIRADOR IZA I RA CAC CLASIC
SEÑAL			CIBELES MOLIBDENO				
PRESIDENTE BOLIVIANO		TRITURE FOSFORO					

### SUDOKUS

#### FÁCIL

6	4		5	2		1	3	9	
2	5			6	1			8	
9	1		4	7	3	5		6	
		2		1			9		
1			3		7			4	
3			2	9			1	5	
4	9						6		
		3	1				8	5	2
8		6	7	3		9	4	1	

#### DIFÍCIL

	9			1				
7								
		1	3	2	8			
5							9	2
	7			9				4
				4			5	6
			5	7		4		
3		9	8				6	5

### TELÉFONOS

Ambulancias:	131	Inf. Toxicológica:	2- 635 3800
Bomberos:	132	V. Intrafamiliar:	800 220040
Carabineros:	133	Delitos Sexuales:	565 74 25
Investigaciones:	134	Defensa Civil:	697 16 70
Fono Drogas:	135	Fono VTR:	600 800 9000
Inf. Carabineros:	139	Fono Essbío:	600 33 11000
Fono Familia:	149	Fono CGE:	600 -777 7777

### FARMACIAS DE TURNO

#### CONCEPCIÓN

Dr. Simi  
• Colo Colo 378

#### SAN PEDRO

Cruz Verde  
• Av. Laguna Grande 115, San Pedro del Valle

#### CHIGUAYANTE

Cruz Verde  
• Manuel Rodríguez 925

#### TALCAHUANO

Dr. Simi  
• Av. Colón 200, local 5

/CD CAMPANIL UDEC



**CAMPO DEPORTIVO CAMPANIL UDEC**  
DONDE ENTRENAN LOS PROFESIONALES Y JUEGAS TU  
**ARRIENDO DE CANCHAS**



9 CANCHAS DE PASTO SINTETICO



4 BAÑOS Y CAMARINES



ILUMINACIÓN



CASILLEROS Y CUSTODIA



TIENDA Y CAFETERIA



SEGURIDAD AL INGRESO



ESTACIONAMIENTOS



COMPLEMENTOS Y ACCESORIOS

cdcampaniludec.cl | 
 CAMINO A PENCO KM 1400-CONCEPCIÓN | 
 +569 40277963 | 
 9- 40277963 | 
 PAGA CON : WEBPAY - TRANSFERENCIA - EFECTIVO