

Intruso se presenta en Balmaceda Arte Joven con disco de vinilo bajo el brazo

La banda de rock alternativo, que ya cumplió su primera década, presentará hoy "Silencio", su tercer disco lanzado en 2017, en formato vinilo, desde las 19.30 horas en Balmaceda Arte Joven.

CULTURA&ESPECTÁCULOS PÁG. 19



FOTO:INTRUSO

Restauración ecológica: la esperanza del bosque chileno

ECONOMÍA&NEGOCIOS PÁG. 13

Diario Concepción

Sábado 30 de junio de 2018, Región del Bío Bío, N°3674, año XI

CIRCULA CON LA TERCERA

BÍO BÍO ANOTÓ PROMEDIO DE 7,5% SUBIENDO CASI 1% INTERANUAL

Desempleo femenino afecta fuerte a la Región con un 8,9%

Zona está sobre promedio nacional y requiere más proyectos de inversión.

El mercado laboral de la Región del Bío Bío se transformó en una montaña rusa durante los últimos meses, con oscilaciones más o menos considerables. Ayer el INE reveló que durante el trimestre marzo-mayo del presente

año el desempleo llegó al 7,5%, subiendo un 0,7% respecto de igual periodo del 2017, cuando era tan solo un 6,8%. Lo rescatable es que el carro regional se mantiene lineal respecto del trimestre anterior del año en curso,

que fue de un igual 7,5%. Y hasta ahí, porque lo que más sorprende de las cifras entregadas por la entidad estatal es la cantidad de mujeres en calidad de desocupación, anotando un 8,9% (35.290 de entre 398.590),

muy superior al de los hombres que fue de 6,5% (39.690 de 606.170). Todo esto conllevó a que la Región se situara sobre el promedio país, que fue de un 7%.
ECONOMÍA&NEGOCIOS PÁG. 12



FOTO:CAROLINA ECHAGÜE M.

Johana Pérez, diputada DC:
"Si la Subdere fuera eficiente ya no existiría"

POLÍTICA PÁG. 4-6



FOTO:TRANSFORMA TURISMO

Humedal abre nuevas posibilidades para turismo y *birdwatching* en Arauco

El humedal, parte de la laguna litoral del río Carampangue, presenta una concentración altísima de dos especies migratorias, el Rayador y el Gaviotín elegante. Allí se pueden apreciar aves y crías en distintas fases de desarrollo.

CIUDAD PÁG. 9



FOTO:ISIDORO VALENZUELA M.

Bayron Martínez se va de Senda:
"En la lucha contra la droga tuvimos un gran enemigo: la desinformación"

CIUDAD PÁG. 8

Opinión

Verba volant scripta manent



Höppner Yáñez @guntherhopp

Solo dar un recorrido de sur a norte y verán la razón del porqué esa carretera no debe cobrar peaje, sucia, mal construida, llena de parches, y eventos.



María Angélica Delgado Suazo:

Responsabilidad paternal, que los padres paguen los daños en los colegios, de lo contrario esta costumbre de destruir lo que no es mío no se acabará.



“La provincia de Arauco merece y necesita que el subsidio sea extendido. Todos hemos sido testigos de los problemas que a lo largo de su construcción ha presentado la Ruta 160. Si se concretara el alza sería una broma de mal gusto”. Víctor Pérez, senador UDI.

ENFOQUE

Son indudables los cambios producidos y que se siguen produciendo entre las generaciones de personas. Desde los “baby-boomers”, nacidos después de la Segunda Guerra Mundial hasta el inicio de los 60, luego vino la Generación X hasta el año 1984 son hijos de los “baby-boomers” y padres de los millenials o Generación Y que son los nacidos hasta el año 1994; luego, el año 1995 adelante se denominan Generación Z o centennials.

Expertos dicen que las divisiones generacionales son más amplias que nunca, por lo que todos debemos urgentemente tratar de comprender a las generaciones nuevas de adolescentes y adultos jóvenes, que igual que todos tienen virtudes y defectos.

Hoy día, la mayoría de los “baby-boomers” está jubilada, aun cuando hay algunos que siguen trabajando. En América Latina les tocó vivir las crisis, revoluciones, devaluaciones, inflación, la guerra fría y otros eventos como que varios años vivieron una década perdida, estas drásticas situaciones los hizo ser cuidadosos con los recursos y a tener inmuebles como seguridad

Generaciones



JORGE PORTER TASCHKEWITZ

hacia el futuro. Para ellos el matrimonio heterosexual es la manera de formar una familia y una de sus motivaciones principales, acostumbrados a informarse por la prensa escrita o noticieros en la televisión, partieron con la radio a tubos y los teléfonos R o J y vieron el nacimiento de la TV.

En Chile, el cobre era la “viga maestra” de la economía chilena y se celebraba cuando su precio llegaba a US\$ 1 la libra ya que éramos un país con escasas exportaciones, por lo que se dependía exclusivamente del cobre, que no al-

canzaba para mucho siendo un país pobre.

La Generación X que hoy día está al mando en lo laboral y económico, de un nivel educacional superior a la generación anterior, impulsores de la tecnología, la familia es todavía un valor, ambiciosos para escalar posiciones en las organizaciones, preocupados de su preparación, el computador como herramienta favorita, y muestra su éxito con propiedades, viajes y otros.

La Generación Y o millenials, son quienes hoy tienen 30 o algo

más años, se declaran liberales en todos los sentidos, no consideran el matrimonio, tener hijos es un tema del futuro, son más autodidactas, nació con Internet, sus herramientas favoritas son tablets y smartphones, prefieren trabajar desde la casa, según Simon Sinek “quieren trabajar en un lugar con un propósito y generar impacto, difíciles de manejar, se creen con derechos, son narcisos y tuvieron una estrategia fallida de crianza al decirles que eran especiales, que podían lograrlo todo y actúan como si lo supieran todo, por eso al contacto con el mundo real, cae su autoestima”.

Por último, la Generación Z la primera del siglo XXI son nativos digitales, pragmáticos, buscan innovar con lo que hay, aceptan la diversidad, igualdad y sostenibilidad, preocupados por la conectividad, de comunicaciones cortas y rápidas, son individualistas pero muy conectados a la aldea global, con claro déficit de habilidades interpersonales, preocupados por los impactos de la actividad humana en el planeta, su éxito es medido entre “like” y “compartidos”.

CARTAS

Diluvio

Señor Director:

Los comportamientos negativos de los humanos han traído como consecuencia la aparición del mal en la sociedad. La maldad, no es solo el matar con puñal, con bomba o disparos a seres indefensos; es también, lo que nos dicen a diario los noticieros de televisión y periódicos, de la violencia que ocurre especialmente en Santiago sobre: portonazos, robos con violencia e intimidación.

Conocimos el poder del dinero y codicia en los casos de: colusión de empresas, Corpesca, Soquimich, Penta, Jubilazos, Sobresueldos, lo descubierto en Carabineros y otros. De la dignidad humana por ocurrido en Sename, los femicidios, bullying, violencia intrafamiliar y diversos tipos de discriminación.

A lo anterior se agrega la crisis en la Iglesia Católica y renuncia de los obispos, por las denuncias de los abusos sexuales, de poder, de conciencia y encubrimientos, perpetuados por algunos de sus miembros. Ante este diluvio de males, anhelamos una sociedad mejor y el “nunca más de los hechos descritos”.

Derico Cofré Catril

Autos eléctricos

Señor Director:

El reciente informe de Bloomberg New Energy Finance (BNEF) detalla que los autos

Mayo del '68: La imaginación al poder

Mayo del 68, se inicia demandando actualizar el sistema educativo, despojarlo de las normas conservadoras y colocarlo a la altura de los tiempos. Nadie se imaginó que dichas demandas, iniciadas en la Universidad de Nanterre, se propagarían como un reguero de pólvora en todas las Universidades. La Sorbonne, la facultad de Vincennes: “Esa loca y genial Universidad lugar de todas las polémicas, de todas las creaciones, de todos los ideales (Roberto Maggiori). Continuaría su marcha por el Barrio Latino de París, construyendo barricadas oponiéndose a la represión nocturna de la policía. Ese movimiento llamará a la ciudadanía apoyarlos a través de una gran convocatoria. París responde, aglutinando a un millón de adherentes. Padres, dueños de casa, comerciantes, todos aquellos que creen y quieren el cambio. Y, por último, el poderoso sindicato francés se adhiere a los estudiantes: ¡Francia se paraliza!

Mientras tanto, los jóvenes crean sus propios diarios para volcar sus petitorios. Las paredes lo acogen. En ellas escriben: “Prohibido prohibir”; “La imaginación al poder”; “¡Viva el surrealismo!”; “Decreto el estado de felicidad permanente”; “La libertad comienza con una prohibición”; “Lo sagrado: ahí está el enemigo!”; “Abajo la revolución con corbata”. Los muros, las estatuas se llenan de leyendas. Parafraseando a Roland Barthes, es el momento del Imperio de los Signos, ellos hablan

a través de un lenguaje, creativo, rupturista, provocador, buscando cambiar la vida.

El tiempo ha pasado, la pregunta es eminente: ¿Cuáles fueron las causas de ese malestar social que invadió a la sociedad francesa? Algunos intelectuales intentan encontrar las raíces en etapas pasadas de la historia, entre ellas, el cuestionamiento del contingente francés en la guerra con Argelia, o en la irrupción de los tanques rusos en Budapest, provocando malestar en la izquierda, tales como, conflictos, disidencia, o dimisiones.

La mirada hegeliana-marxista, fundamentada en el logos, que ve en el devenir humano el desenvolvimiento de la razón, entra en crisis. La visión de la totalidad, la concepción universalista que ha ocupado gran parte de análisis de la sociedad de posguerra inicia su debilitamiento.

El filósofo Foucault, “un trabajador del pensamiento”, lo anuncia en su planteamiento: “Trabajar es comenzar a pensar de diferente manera como se pensaba antes”.

Es el momento, las condiciones están dadas para que el movimiento de 68 coja el aire de su tiempo. Todos tienen cabida para manifestarse, una ideología no basta. Sindicatos, creadores, intelectuales, grupos trostkistas, moístas enarbolan la bandera del surrealismo, es decir cambiar la vida.

Donde termina la historia... comienza la leyenda. ¿Fue Mayo del 68 “más que una protesta me-

eléctricos absorberán el 9% de la demanda mundial de energía que se requerirá para el año 2050; hoy es solo el 0,2%. Esta es una nueva señal de la importancia y crecimiento que tendrá el uso de esta tecnología en el orbe.

Desde la Universidad de Santiago tenemos la convicción que este es el momento para sumar-

nos a estas tendencias y aprovechar las capacidades académicas, de investigación y de emprendimiento para agregar valor a lo que se extrae de los yacimientos de litio. La acumulación de energía -baterías- será un área de gran relevancia científica y económica.

Es obvio que estas señales son

buenas para la actividad minera no metálica. Una vez más me pregunto si Chile será un país que liderará la industria, con una política de Estado que agregará valor a la extracción de este preciado mineral, o seguiremos vendiendo roca y nos pasará lo mismo que con el cobre o el salitre. Es importante que por la en-

vergadura del desafío, este lo pueda asumir el Gobierno con dedicación especial del Presidente de la República.

Claudio Martínez
Vicerrector de Investigación,
Desarrollo e innovación
Universidad de Santiago de Chile

Otra mirada

nos que una revolución”? (Edgar Morin). “Lo quisieron cambiar todo y no cambiaron nada” (Gilles Lipoversky). ¿Es responsable, Cohn Bendit (Dany El Rojo), líder del movimiento estudiantil, de olvidarse de los postulados del 68? Lo cierto es que los sesentayocheros pusieron en jaque las estructuras sociales de esa época, impregnaron de un bálsamo de juventud el alma de los franceses. Es cierto también que ese fenómeno social no siguió su cauce natural, eso es otra historia: la historia del Poder.

Qué lejos quedan los ecos de la Universidad de Nanterre, de la Sorbonne. Qué lejos queda el existencialismo de Jean Paul Sartre, y los estudiantes que en ese entonces lo seguían con devoción. Quedan lejos los filósofos Francois Chatelet, Gilles Deleuze, Jean Francois Lyotard: mis maestros. A través de sus profundas reflexiones, la fineza de su análisis demostraron que la filosofía es uno de los lugares decisivos donde las sociedades elaboran sus destinos.

Quedan lejos, en el recuerdo “esas barricadas mágicas y aquellos días de locura completa en que París recuperó una atmósfera de educación sentimental”. (Henry Levy)

Gloria Abarca Berenguela
Profesora de Estado en Filosofía
Estudios Doctorales Universidad de París VIII
Magíster en Psicología Social Universidad de París VII

Las palabras vuelan, lo escrito permanece

EDITORIAL

El nudo gordiano de la evaluación de impacto ambiental

Como resultado de un deseable avance en la concepción del hombre como parte integrante en el equilibrio de un sistema planetario amplísimo, del concepto de medio ambiente, han surgido nuevos y deseables paradigmas, que con variaciones de amplitud e impacto, describen la responsabilidad del ser humano en el cuidado de la naturaleza de la cual forma indivisible parte.

La otra cara de esta nueva concepción de responsabilidades, es que muchas intervenciones humanas que se hacían desaprensivamente tienen ahora que probar que no tienen efectos perjudiciales en su entorno, hay en este punto una declaración que hacer, puede haber efectos negativos por ignorancia de las consecuencias, una suerte de amoralidad, dañar sin saber y producir daños a pleno conocimiento, la inmoralidad de proceder a sabiendas.

Sería por otra parte ingenuo proponer que nada puede hacerse si hay efectos, porque siempre tendrá que haberlos, pero con el conocimiento expandido sobre el particular, se puede y debe optar por intervenir con el mínimo de consecuencias y ver los modos de amortiguar las malas y potenciar las benéficas, lo cual es una de las misiones de la evaluación de impacto ambiental de las iniciativas.

Sin embargo, a pesar de dar a las normas el debido cumplimiento, surgen problemas de enorme magnitud, que han puesto en peligro o terminado por detener, propuestas de mucha trascendencia para el desarrollo del país, debido a eso, aumenta el consenso que el Sistema de Evaluación de Impacto Ambiental (SEIA) no es suficiente para resolver las inquietudes de una comunidad al momento de presentarse un proyecto de inversión, por las limitaciones de sus procesos, que no contemplan a cabalidad proble-



Resulta urgente regular el sistema de diálogo entre los proyectos, las comunidades y sus territorios, una conclusión que afecta a las iniciativas regionales, postergadas porque en los procesos de planificación no se ha puesto la debida atención a estos aspectos, considerados erróneamente de menor importancia.

mas sociales, donde la participación no parece tener incidencia real y las asimetrías de información, así como la sospecha de parcialidad del Estado hacia la inversión, afectan las confianzas de las personas involucradas en la iniciativa.

Los expertos concluyen que resulta urgente regular el sistema de diálogo entre los proyectos, las comunidades y sus territorios, abandonando el paradigma de que la única participación posible se debe dar al interior de la evaluación ambiental, una conclusión que toca muy de cerca la realidad de iniciativas regionales, muchas veces postergadas porque en los procesos de planificación no se ha puesto la debida atención a estos aspectos, considerados, erróneamente, de menor importancia, o de más baja prioridad, así, el actual modelo de participación en materia ambiental termina afectando la credibilidad del propio SEIA.

Una propuesta del centro de estudios Espacio Público es la generación de un sistema de diálogo que diferencie conversaciones ambientales y sociales, tempranas y de largo plazo, de tal modo que estas sean un incentivo para buscar acuerdos y que tengan, en caso de discrepancias, mecanismos de solución de controversias, de tal manera que se pueda lograr entendimientos justos para todos, que no solo posibiliten la inversión en términos oportunos, sino que además promuevan las confianzas y la sostenibilidad en el largo plazo, para las comunidades y sus territorios.

La conclusión primera en este análisis es que la evaluación de impacto ambiental es del todo insuficiente para dar una mirada comprehensiva a las situaciones, la cual es un requisito indispensable para lograr avances armónicos de los proyectos de desarrollo.

OPINIONES

Twitter @DiarioConce
contacto@diarioconcepcion.cl

RENUNCIA



EN EL TINTERO

Dificultades para darnos a entender

Está la convicción, desde antiguo- sería una verdadera pena que a estas alturas resultara ser errónea-, que los hombres tienen para comunicarse infinidad de medios, todos útiles, siempre y cuando haya alguien que tenga algo que comunicar y que la forma elegida para pasar el mensaje tenga sentido para algún otro.

El tema, por si no fuera suficientemente evidente, es la comunicación y sus misterios, lo impredecible de sus resultados. Sobre todo la comunicación verbal, la distancia que hay, a veces apabullante, entre lo que se dice y lo que se entiende. Con razón Ortega y Gasset comenta que el lenguaje es un sacramento de muy difícil administración, que sería mejor, a veces, que en silencio tratáramos de adivinarnos.

Es que es una tarea titánica darse a entender, elegir cuidadosamente el código de palabras y frases, de tonos y ritmos, de silencios y de énfasis, para representar que lo

que tenemos en mente, producir esos sonidos, en esas condiciones y esperar que el ruido llegue a los oídos de nuestro auditor y esperar, con injustificada confianza, que este logre traducir esos sonidos con un resultado absolutamente igual al mensaje original. La mayoría de las veces no ocurre así, si dos personas escuchan el mismo mensaje, es muy posible que haya dos lecturas diferentes, más la del emisor.

La idea principal de esta reflexión es poner de relieve esta dificultad de entendernos y la necesidad de reiterar, no más fuerte, sino de nuevo, la idea que queremos compartir, hasta que esté clara para los involucrados, en este caso, los cuidados que deben tomarse para que nos entendamos, resignarse ante las dificultades, entender que es fácil equivocarse y aun así no interrumpir, por difícil, este indispensable vínculo.

PROCOPIO

Diario Concepción

Fundado el 20 de mayo de 2008 en la provincia de Concepción
Director: Mariano Campos Ramírez
Editor General: Francisco Bañados Placencia
Gerente General y Representante Legal: Claudio Suárez Eriz

Dirección: Cochrane 1102, Concepción
Teléfonos: (41) 2232200, (41) 2232236
Correo: contacto@diarioconcepcion.cl **web:** www.diarioconcepcion.cl
Twitter: DiarioConce **Oficina Comercial:** (41) 2232200

Oficina Comercial en Santiago: (2) 23350076
Suscripciones: 600 8372372 opción 2
Declaración de intereses en www.grupocopesa.cl/declaracion
 Copesa Impresores S.A., la que sólo actúa como tal.

Política



Ángel Rogel Álvarez
angel.rogel@diarioconcepcion.cl

Antes de llegar a la Cámara de Diputados, Joanna Pérez fue secretaria general del Consejo Regional (Core), donde conoció a dirigentes políticos y alcaldes de todas las tendencias, y también fue dirigente de su partido, la DC.

Es por lo anterior que, pese a ser una debutante en el Congreso, tiene un bagaje político detrás que le hace tomar posición en los más variados temas nacionales y regionales, y en particular, los relacionados con Distrito 21 que componen la comuna de Lota y las provincias de Arauco y Bío Bío.

En entrevista con Diario Concepción, la diputada de la Falange se refirió a la polémica alza de tarifa en el peaje Chivilingo, a la situación que afronta el Sename y su posición en torno al Parque Científico y Tecnológico (Pacyt).

Más allá del diálogo

Sobre el primer punto reconoció que al Gobierno anterior le faltó pensar en el "largo o mediano plazo", pues era evidente que el alza se iba a producir. Sin embargo, hoy aseguró depende de la voluntad de la actual administración resolver la situación que reclaman vecinos y dirigentes de la provincia de Arauco.

"Este es un tema transversal donde están los alcaldes de la provincia, que son militantes de los partidos de este Gobierno; los parlamentarios y todos los actores políticos del territorio, porque la provincia de Arauco tiene una carga de pobreza, de conectividad, de desarrollo importante que se ha tratado de trabajar y, en ello, hay responsabilidad de todos los gobiernos", manifestó.

Dijo, que el territorio sigue afrontando temas complejos de los cuales nadie se ha hecho cargo como el conflicto con los pueblos originarios, su relación con la industria o la crisis de la pesca.

Comentó que es necesario el diálogo (en ese sentido, destacó el trabajo realizado por el ex gobernador, Humberto Toro), pero además, dar un paso definitivo, el de la concreción de lo conversado.

Hasta ahora, comentó la diputada, ni siquiera existe una sola voz de la administración regional sobre la polémica del peaje, donde el seremi de Obras Públicas, Daniel Escobar, asegura haber sido sacado de contexto; su par de Gobierno, Francesca Parodi, dice que sigue trabajando en el tema; y el intendente Jorge Ulloa, pese a que prometió una respuesta definitiva hace una semana, todavía no se ha pronunciado. Lo anterior, según ha constatado la propia parlamentaria.

"Todos (los políticos) decimos ustedes son los más importantes, pongamos primero a los niños, a la gente humilde, y resulta que aquí tenemos un espacio real y efectivo para que el gobierno lo demuestre. Además, puede iniciar un trabajo con la provincia. Lo he dicho antes, hay que pensar en el mediano y largo plazo, necesitamos la ley de rentas regionales. No puede ser que tengamos empresas millonarias en una zona tan pobre, donde justa-

Un 22% de la Región aprueba gestión del intendente Ulloa

El 22% de los habitantes de la Región del Bío Bío apoya la gestión del intendente Jorge Ulloa. Así lo reveló el sondeo de Percepciones Políticas y Contingencia, realizado por el Centro de Estudios de Corbiobío, que evaluó a la nueva autoridad regional, en donde el 65,8% de los

consultados, no se refirieron al actuar del ex diputado por Talcahuano y Hualpén. Además, la encuesta preguntó sobre el movimiento feminista, en donde el 73,7% se mostró en desacuerdo por las tomas en colegios y universidades.

FOTO:CAROLINA ECHAGÜE M.



JOANNA PÉREZ, DIPUTADO DEL DISTRITO 21:

“Siempre he dicho que si la Subdere fuera eficiente ya no existiría”

La parlamentaria habla de las necesidades de la provincia de Arauco, de la falta de debate en torno descentralizador y manifiesta su opinión sobre el proyecto Pacyt.

FRASE

“Lo he dicho antes, hay que pensar en el mediano y largo plazo, necesitamos la ley de rentas regionales”.

“El ministro Blumel nos ha dicho que es posible trabajar el proyecto, pero con las nuevas empresas y qué pasa con la existentes”.

“Todos quieren ese botín de recursos (de la Subdere) porque políticamente es muy rentable”.

mente tengamos que facilitar estas carreteras para que se echen a perder los caminos y generan externalidades negativas. Se dice que dan empleo, pero han matado a la pequeña industria de la madera”, sostuvo.

-Usted dice que los grandes beneficiados con los caminos, son las grandes empresas. ¿Debería haber un mayor apoyo del sector privado?

- Así es. Yo digo que hay que buscar incentivos para la pequeñas y medianas empresas, pero las empresas que ya están instaladas tienen que invertir y retribuir con impuestos, patentes y construcciones en el territorio, y esa discusión no la hemos dado. El Gobierno anterior habló de la agenda descentralizadora y tenía contemplada la ley de rentas regionales (...). Yo integro la bancada regionalista y le hemos pedido a este Gobierno que trabajemos en esta materia. El subdere (Felipe Salaberry) ha dicho que sí y luego de ha desdicho. El ministro (Gonzalo) Blumel nos ha dicho que es posible trabajar el proyecto, pero con las nuevas empresas y qué pasa con la existentes. Es fácil desde arriba, pero distinto es vivir en el territorio con tantas deficiencias, como los malos olores. Ahí sí que hay una discriminación con la pobreza.

- Bueno, la política actual está cayendo mucho en eso, viendo los problemas desde arriba, con escasa relación con lo que afronta el ciudadano día a día.

- Sí, les cuesta a las autoridades por las dinámicas, los problemas y lo mediático quitan mucho tiempo. Pero también hay un tema de recursos, porque un alcalde, por ejemplo, de Cañete, ni siquiera tiene recursos para ripiar los caminos de sus comunidades y tiene que mendigar a la Subdere. Siempre he dicho que si la Subdere fuera eficiente ya no existiría, es de desarrollo regional y se supone que mientras más poder traspasa a los territorios, estos deberían ser autónomos. Hoy todos golpean la puerta de la Subdere, del gobierno que sea. Todos quieren ese botín de recursos porque políticamente es muy rentable (...). Es importante la descentralización y en su propuesta de Gobierno el Presidente Piñera tenía más de 27 temas, y eso no se condice con lo que se hace en la práctica. Creemos que ello es la solución para dar respuesta a los problemas del territorio.

FOTO: JOANNA PÉREZ



LA DIPUTADA del Distrito 21 fue secretaria ejecutiva del Consejo Regional y también ha sido dirigente de su partido en la provincia de Arauco y Lota.

Sename y Pacyt

Militante demócrata cristiana, Pérez no elude las preguntas relativas a la “crisis del Sename”, un tema muy particular para la colectividad, pues han sido sus militantes quienes han estado a la cabeza del servicio en los gobiernos de la Concertación y la Nueva Mayoría, tanto en la Región como en el país. “Es cierto se responsabiliza a la DC y a los gobiernos de la Concertación, pero soy de la idea de sacar conclusiones en limpio. Creo que ya no puede existir un servicio de esta manera y, hace rato, que los diagnósticos dicen que se deben separar las áreas de vulneración de derechos con lo delictual. Creo que ha faltado decisión política para afrontar este tema”, comentó.

- ¿Cómo se explica lo sucedido con la licitación del centro Nuevo Amanecer?

- La burocracia estatal influye mucho. Bueno, y siendo súper sincera, se perjudica cuando hay de por medio temas políticos, y eso le va a pasar a este Gobierno también, por eso es bueno que tome conciencia. En el Core, en un momento, no había mucha voluntad de apoyar en un principio, porque es visto como un servicio complejo, considerando que algunos pensaban que se tenía que hacer cargo

el Sename nacional. El Core es muy receptivo, desde el punto de vista social, y se decide financiar. Pero han habido muchos errores administrativos de las unidades mandantes, en un momento también fue aportillar la situación de la directora por temas políticos desde los gremios... Todo eso ha perjudicado. Pues todos lo utilizan políticamente.

- ¿Cuál es su postura en torno al Pacyt?

- Siempre he sido crítica del aporte de las universidades al desarrollo de la Región. Cuando se trabaja en la Estrategia Regional uno tiene que estar pagando para ello, pese a que el Gobierno Regional ha financiado mucha infraestructura, hablo de las cuatro principales de la Región, en especial de la UdeC, donde se han hecho varias edificaciones. Y uno se pregunta dónde está el compromiso. En ese sentido, hubo muchos impases con el anterior rector (...). Ahora, si va a ser en las condiciones que está, yo espero que el nuevo rector pueda definir de qué se trata, incluso replantearse el proyecto. Prefiero que se demore dos o tres años más, pero que no sea plata perdida.

Descentralización estancada

“El Presidente Piñera tenía más de 27 temas en su propuesta, y eso no se condice con lo que pasa en la práctica”.

¿Me culpa por crisis Sename?

“Se responsabiliza a la DC y a la Concertación, pero soy de la idea de sacar conclusiones en limpio”.

Su visión sobre el proyecto Pacyt

“Prefiero que se demore dos o tres años más, pero que no sea plata perdida”, comentó la diputada.

OPINIONES

Twitter @DiarioConce
contacto@diarioconcepcion.cl

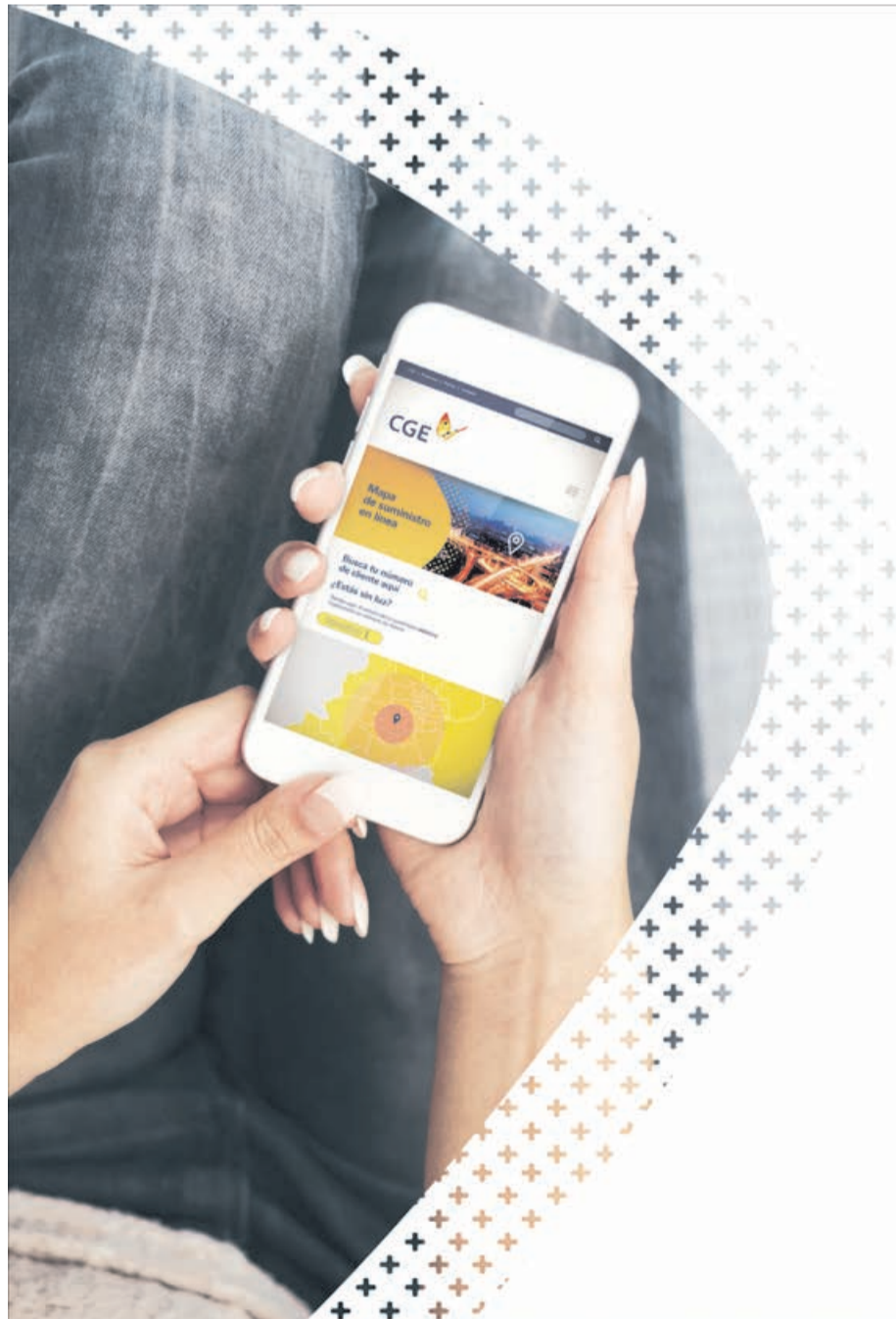

Conoce e infórmate en www.cgedistribucion.cl:

Mapa de suministro eléctrico web

- En CGE hemos creado una herramienta para que conozcas el estado de suministro eléctrico en tu zona. Aquí podrás enterarte de cortes programados, interrupciones y tiempos estimados de reposición del servicio.

Contáctanos
600 777 7777

Twitter
@cged_sos

Política



FOTO:ISIDORO VALENZUELA M.

Continúan desvinculaciones en el Gore

Ya ni siquiera se dan rumores de pasillo. Los trabajadores del Gobierno Regional saben que desde el cambio de administración, pueden esperar lo peor del último día hábil del mes y ayer no fue la excepción. Fueron siete las desvinculaciones (hasta horas de la tarde) que se habían concretado, generando la molestia de dirigente de los trabajadores y del capítulo regional de la Asociación Nacional de Empleados Fiscales (en la imagen), por lo que ya han manifestado con anterioridad: se trata, en general, de despidos irregulares.

Casos SQM y Corpesca

Dirigentes criticaron que han ingresado como funcionarios personas que han sido mencionadas en los casos Corpesca y SQM.

Dirigentes comentaron que uno de los argumentos expuestos para la desvinculación de algunos funcionarios, apunta a que el título

profesional no se relaciona con su labor realizada, pero se ha caído en la misma contradicción con quienes han ingresado al Gore.

Los trabajadores recibieron el apoyo del diputado, Gastón Saavedra (PS), quien dijo que solicitará más antecedentes a través de la Cámara.

La seremi de Gobierno, Francesca Parodi, en tanto, dijo que las desvinculaciones se habían realizado de acuerdo a la normativa vigente e insistió, en que lo ideal hubiera sido que muchas personas que entraron por confianza política dieran un paso al costado.

Marcelo Castro Bustamante
marcelo.castro@diarioconcepcion.cl

Bloqueada por manifestantes a la altura de Laraquete entre las 16 y 18 horas estuvo ayer la Ruta 160, que une a Concepción con toda la Provincia de Arauco. La protesta se debió a la inminente alza en \$550 del peaje de Chivilingo, a la salida de Lota.

La subida en las tarifas se debe al término del subsidio que entrega el Estado, que se encontraba supeditado a la entrega del Puente Ramadillas, que entró en funcionamiento el pasado 26 de marzo. Esto derivó a que el seremi de Obras Públicas, Daniel Escobar, calificara como "insalvable" la mantención del beneficio.

Pero el bloqueo ocurrido en Laraquete no fue la única manifestación realizada el día de ayer para evitar el incremento en un 30% de la tarifa oficial, puesto que hasta el frontis del Gobierno Regional llegaron cerca de 100 manifestantes provenientes de la zona, acompañados por los alcaldes de las siete comunas de Arauco, para manifestarse en contra de la determinación.

Estuvieron cerca de una hora profiriendo consignas en contra del alza y que no se encontraban dispuestos a pagar más por una carretera que no cumple el estándar mínimo para la circulación de vehículos, o que, como ocurre con los vecinos de Laraquete, les impide escapar en caso de un tsunami.

Mientras se realizaba la manifestación en la calle, las autoridades entregaban una carta destinada al Intendente Jorge Ulloa, para que interceda y ayude a que se mantenga la rebaja tarifaria.

En el hall del Gore, eran esperado por el gobernador de Concepción, Robert Contreras y la seremi de Gobierno, Francesca Parodi, con quienes se reunieron por cerca de una hora.

Sin novedades

Durante la reunión, se explicó que el tema se estaba siendo analizado en Santiago, por el Subsecretario del Interior, Rodrigo Ubilla, quien analizaba con los abogados las distintas opciones para mantener la rebaja tarifaria.

Según el gobernador penquista, Robert Contreras, indicó que "se está trabajando en una solución para esto. Se está realizando un trabajo jurídico, con equipos de Interior y la Contraloría, para subsanar algo que viene del Gobierno anterior deo un decreto firmado, para que a contar del 1 de julio fuera elevado en su costo. Trabajamos en una respuesta pronta".

ENTRA EN VIGENCIA A LA MEDIANOCHE

En Santiago se decidirá si se concreta alza en Peaje de Chivilingo

El subsecretario del Interior se encuentra a cargo de la negociación para lograr una salida "técnico-jurídica" a la problemática. En tanto, los alcaldes de las siete comunas de Arauco entregaron una carta para pedir mantener la tarifa.



FOTOS:ISIDORO VALENZUELA M.

\$550

de alza

tendrá el valor del peaje de Chivilingo para autos y camionetas a contar de la medianoche.

Gobierno anterior

Las autoridades responsabilizan al Gobierno anterior por dejar "amarrado" el subsidio al puente y no a las obras complementarias.

Quien también tildó como un error que el término del beneficio esté supeditado al Puente Ramadillas, fue la presidenta del Consejo Regional, Flor Weisse (UDI). A su juicio, esto fue la gota que rebalsó el vaso. "Este Gobierno ha heredado un problema y fue un error haber recepcionado el puente de forma apresurada", recalcó.

Por su parte, el presidente de "Arauco 7" y alcalde la comuna de Arauco, Mauricio Alarcón, estimó que "fue un error, y esto se transformó en un tema de escritorio y centralista. El ex ministro Alberto Undurraga es el responsable de este tema y creemos que el peaje debiese funcionar solo con la ruta 100% entregada", expresó enfático.

Hasta el cierre de esta edición se esperaba una respuesta por parte del subsecretario Rodrigo Ubilla, la que no llegó. Además, se adelantó que cualquier novedad en el tema será dada a conocer por el intendente Jorge Ulloa.



OPINIONES

Twitter @DiarioConce
contacto@diarioconcepcion.cl

SAN PEDRO DE LA PAZ
ALTOS DE IDAHUE

VISITA NUEVO PILOTO

POCURO



CreArt.cl

VIVE LA EXPERIENCIA **DE LO EXCLUSIVO**

DEPTOS. 1 Y 2 DORMS.

EDIFICIO 4 PISOS CON ASCENSOR PANORÁMICO
VISTA PANORÁMICA AL RÍO BIO BÍO Y CENTRO DE CONCEPCIÓN.



VENTILACIÓN
CONVECTIVA



VENTANA PVC CON TERMOPANEL
CON FOLIO MADERA



COCINA
FULL ELECTRIC



SHOWER DOOR
EN BAÑO PRINCIPAL

DEPTO. 1 DORM.
DESDE **UF 3.810***

VENTAS & PILOTO: Circunvalación Alto LLacolén 205, San Pedro de la Paz.
PROYECTO: Camino del Árbol N°405 Loteo Idahue, San Pedro de La Paz, VIII Región.
Atención: Lun. a Dom. y Fest. de 11:00 a 19:30 hrs. · Tel.: +56 2 2484 9819

POCURO.CL

*Desde corresponde a Depto. Tipo J1, T1-0111. Las imágenes, caracterizaciones, decoraciones y contenidos en este aviso fueron elaborados con fines ilustrativos y todas las dimensiones son aproximadas, no constituyendo necesariamente una representación exacta de la realidad. Características y terminaciones corresponden exclusivamente a Edificio Ciprés, Condominio Altos de Idahue. Para los efectos del art 1.2.13 inc 2 de la O.G.U.C. Publicidad válida 30 de junio 2018.

Ciudad



Corte declaró inadmisibles querrelas contra Carola Rivas

En fallo unánime, la Cuarta Sala de la Corte de Apelaciones declaró inadmisibles las querrelas presentadas contra la ministra del caso Matute, Carola Rivas, por el ex investigador del caso, Héctor Arenas.

El ex detective presentó la acción legal argu-

mentando que la magistrada lo había injuriado, al decir en varias entrevistas que él había cometido apremios ilegítimos en contra de los siete jóvenes que estuvieron procesados en el caso. Se espera que su abogado estudie el fallo y recurra a la Corte Suprema.

Carolina Abello Ross
carolina.abello@diarioconcepcion.cl

En septiembre de este año, se darán a conocer el primer estudio de prevalencia de consumo de drogas y alcohol en población universitaria, patrocinado por el Servicio Nacional para la Prevención y Rehabilitación del Consumo de Drogas y Alcohol (Senda), fruto que comenzó en 2014, con la Red de Prevención de Educación Superior.

Ese es uno de los tantos resultados que deja la gestión de Bayron Martínez, director regional de ese servicio, quien deja el cargo el próximo 13 de julio, tras cuatro años y tres meses de gestión, al finalizar el plazo otorgado por el concurso ganado por Alta Dirección Pública.

En su diagnóstico, lo primero que advirtió fue que había un flanco descubierto en el ámbito de la educación superior, "porque había política pública en la primera infancia, en los colegios, en las empresas, pero en la educación superior encontramos muchos peros de por qué íbamos a trabajar con ellos. Sin embargo, el tiempo nos ha dado la razón, ya que los mayores aumentos de consumo de sustancias y de intensidad de consumo es entre los 17 y los 25 años, y Chile no tiene una política pública clara para ellos".

Martínez recordó que la Red de Educación Superior nació como respuesta a partir de una crisis que se vivió entre 2012 y 2014, con un caso de violación y uno de homicidio en celebraciones de Fiestas Patrias en las casas de estudios, donde había ingesta de alcohol y consumo de drogas.

"El primer logro fue convencer a las universidades de que se podía hacer algo con los estudiantes. Así se formó esta red, que es inédita en Chile, y que está en proceso de desarrollo en Ñuble y Bío Bío, integrada por 11 instituciones", precisó Martínez.

Así, comenzaron capacitando a los estudiantes para que enseñaran a sus pares sobre el consumo de drogas y apoyando a las casas de estudios sobre cómo enfrentar las celebraciones universitarias, para finalizar con el estudio de prevalencia de consumo de drogas.

"La toma de muestras terminó este 18 de junio, con el resultado de 4 mil 155 estudiantes encuestados vía electrónica, en forma anónima. En él participaron nueve instituciones de educación superior".

Tras el trabajo en Bío Bío, el estudio se hizo nacional, y en él participaron 15 casas de estudios, nueve de ellas de la Región del Bío Bío".

En él están Santo Tomás de Santiago, Universidad de Chile, el Centro de Formación Técnica Enac, Universidad de Aconcagua y Universidad de Antofagasta y la Universidad Austral, a nivel nacional, a las que se suman las Universidades de Concepción, Católica de la Santísima Concepción, San Sebastián, Federico Santa María, del Desarrollo, Centro de Estudios Proandes, Inacap y el Instituto Virgino Gómez.

"Desde 1994 que tenemos los estudios de consumo de drogas en población escolar y general, pero en septiembre tendremos uno de población universitaria",

BAYRON MARTÍNEZ, DIRECTOR REGIONAL DE SENDA

"Tuvimos un tremendo enemigo, que fue la desinformación"

A punto de dejar su cargo, comentó el debate sobre la posible despenalización de la marihuana, y el trabajo realizado con los universitarios, ad portas de la entrega del estudio de consumo de drogas en esa población.

FOTO:ISIDORO VALENZUELA M.



contó Martínez.

Estudio en mano, aseguró que espera que se construya una política pública en prevención "para la población que se está formando para dirigir en distintas áreas. Y también tenemos el compromiso de las casas de estudios de trabajar con los jóvenes si se detectan altos índices de consumo".

Algo que es previsible, considerando que en 2017 un estudio realizado por los mismos estudiantes en siete universidades de la Región dejó como las más consumidas al alcohol y la marihuana. En total, de los 7 mil 356 estudiantes, un 86,6% consumió alcohol en el último año, es decir, 6 mil 528 alumnos y un 59,7% usó marihuana, o sea, 4 mil 388 universitarios, es decir, una ingesta constante y peligrosa.

El debate por la cannabis

En este periodo, enfocado en una posible legalización de la marihuana, Senda enfrentó un escenario complejo, reflejado en los estudios, que daba cuenta de una baja percepción de riesgo de la marihuana, ya que se consideraba más peligrosos al alcohol y al tabaco.

"En el debate público, tuvimos un tremendo enemigo, que fue la desinformación. Para nosotros era algo que teníamos que enfrentar. Por eso capacitamos a más de 20 mil apoderados, informamos sobre sus efectos neurobiológicos. Tengo claridad que el tema de la cannabis está en discusión, pero si se puede sacar lo mejor de ella para la salud pública, que se haga, pero decir que la marihuana no hace nada, es irresponsable. No podemos hacer una política pública en base a las creencias personales", insistió.

Por ello, fue más allá: "¿queremos que nuestros jóvenes sean consumidores tempranos de marihuana? Yo creo que nadie me podría responder que sí".

Y en cuanto a las cifras, en los jóvenes, el 37% de ellos está en tratamiento por consumo problemático de marihuana, es decir, cerca de 700 en la Región.

Y por eso mismo, otro de los énfasis de su gestión fue la prevención enfocada en padres y apoderados, plasmadas en jornadas de paternidad responsable en los colegios.

"Y allí fue caminar muchas veces por el desierto de hacer entender a los papás. Muchos de ellos creían que la marihuana no hacía daño, pero nos encontramos con varios también que no permitían que sus hijos consumieran ningún tipo de sustancia", dijo Martínez, quien precisó que en estos cuatro años se inauguraron 12 centros de tratamiento, se trabajó con cerca de mil colegios en el tema de prevención, "que era un trabajo que venía desarrollándose, y son cuatro años que han pasado en positivo para el Senda, porque se ha posicionado como el organismo técnico asesor en materia de drogas, tenemos innovaciones desde la Región, trabajando con los municipios para construir política pública desde el territorio".

OPINIONES

Twitter @DiarioConce
contacto@diarioconcepcion.cl

Ciudad

A MENOS DE UNA HORA DEL GRAN CONCEPCIÓN

Humedal abre nuevas posibilidades para el turismo en Arauco

La comuna está potenciando la oferta de actividades outdoor, e intentando desarrollar un polo gastronómico con foco en lo local.

Mauro Álvarez S.
mauricio.alvarez@diarioconcepcion.cl

A sólo tres cuadras de la plaza de Armas de Arauco se encuentra el estuario intermareal con influencia ribereña permanente y temporal, donde se puede disfrutar del avistamiento de aves (*birdwatching*) endémicas presentes, gracias a la abundante biodiversidad presente en el lugar.

El humedal, parte de la laguna litoral del río Carampangue, presenta una concentración altísima de dos especies migratorias, el Rayador y el Gaviotín elegante. Dependiendo de la temporada se pueden apreciar más de 100 aves y crías en distintas fases de desarrollo. Además, otra de las alternativas que ofrece esta nueva oferta turística es la posibilidad de practicar pesca artesanal, paseos en bote y kayak por la laguna.

109

aves y crías

en distintas fases de desarrollo se encuentran presentes dependiendo de la temporada en el Humedal.

“Estamos trabajando para proteger este humedal, actualmente, estamos potenciando que la gente visite y vea las aves migratorias presentes en esta reserva natural”, explicó el promotor de Humedal Arauco, Raúl Saez.

Destino Arauco

Gastronomía marina de nivel internacional; vivenciar la cultura marina del Golfo de Arauco; conocer a las Palomitas Blancas de Laraquete, declaradas tesoros vivos de la Humanidad por la Unesco; vivir el proceso de elaboración de las joyas con piedra cruz y sumergirse en las múltiples actividades de turismo aventura y turismo mapuche de la comuna, son parte de la invitación planteada por la comuna de Arauco para motivar a la comunidad de la intercomuna a visitar la zona.

“Tenemos desde gastronomía, actividades outdoor, tenemos historia, tenemos cultura, entonces es sumamente importante que la gente conozca esta oferta, conozca que la comuna de Arauco está en la Región, a sólo 45 minutos del Gran



FOTO:FACEBOOK ECOTOUR HUMEDAL DE ARAUCO

Concepción”, comentó la encargada de desarrollo turístico comunal, Paulina Urzúa.

Finalmente, sobre las alternativas para el turismo el coordinador de Zona de Rezago Arauco, Eduardo Jeria, indicó que “uno de los ejes principales de la provincia es el turismo, hay un potencial tremendo, que tene-

mos que desarrollar, hay que trabajarlo asociativamente, potenciando aquellos emprendimientos que están comenzando, como aquellos que llevan más tiempo”.

OPINIONES

Twitter @DiarioConce
contacto@diarioconcepcion.cl



Universidad
de Concepción

Formación Permanente



DIPLOMAS

- Análisis de Inteligencia
- Estrategias de Apoyo para la Inclusión de Personas con Discapacidad
- Estrategias para Educar en Sexualidad
- Evaluación Formativa: De la Calificación a la Evaluación
- L'Italia: Lingua, Cultura e Commercio
- Inglés para Profesionales del área de la salud
- Metodologías para la Enseñanza del Inglés en Educación Preescolar y Básica

INICIO DE CLASES: Agosto 2018

Teléfonos: (41) 2661387 - 2661187 - 2661230

Email: formacionpermanente@udec.cl - contactofp@udec.cl

www.formacionpermanente.udec.cl



7 AÑOS
UNIVERSIDAD ACREDITADA
COMISIÓN NACIONAL DE ACREDITACIÓN
CNA-Chile



Ciudad



FOTO:UDEC

UdeC constituyó su Comisión Centenario

Para comenzar a planificar las acciones con las que la UdeC celebrará el próximo año sus 100 años, se constituyó la Comisión Centenario que, conforme al espíritu fundacional de la casa de estudios al servicio de la investigación, la divulgación del conocimiento y la cultura, incluirá a toda la comunidad universitaria y regional.

Instalada en la Vicerrectoría de Relaciones Institucionales y Vinculación con el Medio, Vrim, la Comisión es presidida por la vicerrectora de la Vrim, Claudia Muñoz, y conformada por múltiples áreas.

Muñoz destacó que la constitución del equipo es un importante hito porque permitirá planificar la

celebración de los 100 años y realizarla de manera colectiva. "Invitamos desde ya a todos los integrantes de los tres estamentos universitarios a presentar propuestas de celebración".

Integran la Comisión la directora de Comunicaciones, Tabita Moreno; el director de Investigación y Creación Artística, Ronald Mennickent; el director de Extensión, Rodrigo Piracés; el director de Vinculación con el Medio del Campus Chillán, Diego Rivera; el director de la Unidad de Extensión del Campus Los Ángeles, Cristhian Espinoza; la secretaria de comunicaciones de la FEC, Katherine Ramírez, y el coordinador de la Casa de Exalumnos, Mauricio Peña.

En tanto, la directora de Relaciones Institucionales, Moira Délano, quien es secretaria ejecutiva de la Comisión, presentó propuesta sobre la conformación de subcomisiones que reúnan las distintas áreas del conocimiento con el deporte, recreación y vida social, de tal manera de generar actividades que involucren a toda la comunidad universitaria y su vinculación con el medio regional y nacional.

Se acordó realizar un concurso para determinar el logo que acompañará toda la celebración de los 100 años de la UdeC. Las bases del concurso están disponibles en <http://extension.udec.cl/universidad-de-concepcion-llama-a-concurso-para-logo-conmemorativo-de-los-100-anos/>.

HAN REALIZADO MÁS DE 1.600 SÓLO EN LO QUE VA CORRIDO DEL AÑO

Compín aumenta certificaciones de discapacidad alineándose con nueva ley

Ximena Valenzuela Cifuentes
ximena.valenzuela@diarioconcepcion.cl

La nueva Ley de Inclusión Laboral, que comenzó a regir el 1 de abril y que establece que de manera progresiva las entidades públicas y privadas que cuenten con 100 o más trabajadores deberán reservar el 1% de sus contrataciones para contratar a personas con discapacidad, ha llevado a la Comisión de Medicina Preventiva e Invalidez, Compín, a incrementar las certificaciones en el área.

De hecho, hasta mayo el equipo de profesionales de Discapacidad de Compín -conformado por una trabajadora social, un kinesiólogo, una psicóloga, una fonoaudióloga y una administrativa para atención de público- ha efectuado 1.606 certificaciones mediante la aplicación del Instrumento de Valoración de Desempeño en Comunidad (Ivadec-Cif).

"Al comparar la cantidad de certificaciones de discapacidad entre enero - mayo 2017 (1.187) y el mismo período de 2018, se evidencia un incremento de 36%", aseveró el seremi de Salud, Erick Jiménez.

El jefe local de la cartera explicó que se considera a una persona como discapacitada cuando tiene una o más deficiencias físicas, mentales o sensoriales, de carácter temporal o permanente, y que al interactuar ve impedida o restringida su participación plena y efectiva en la sociedad, en igualdad de condiciones.

Según Natalia González, encargada de la unidad de Discapacidad de Compín, intentan cubrir todas las necesidades de los usuarios, incluyendo la autorización de licencias médicas, tratando de agilizar los requerimientos. "Efectivamente, la ley de inclusión laboral es importante y un gran avance, debido a eso estamos generando mayores certificaciones (...) con la mejor disposición de que se resuelvan lo antes posible cumpliendo los plazos establecidos por ley".

Patologías y tiempos

Durante 2017 la Compín realizó 3.009 certificaciones que se dividieron en: 1924 de origen físico; 400 mental psíquico; 324 mental intelectual, y en el área sensorial se regula-

Abarca enfermedades articulares degenerativas, déficit neuromuscular, amputaciones, diferentes tipos de cáncer y patologías mentales. Hombres lideran el proceso.



FOTO:ARCHIVO / DIARIO CONCEPCIÓN

50 solicitudes diarias recibe la

Compín y, en lo que va corrido del año sólo ha rechazado 13 casos por incongruencia de información médica y exámenes aportados, falta de expediente obligatorio y por inexistencia de informe médico que avale la patología.

rizó a 177 personas con problemas visuales; 116 con patologías auditivas y 63 sin discapacidad.

En tanto, en lo que va corrido del año las confirmaciones de restricción para trabajar se dividen en 1.088 de origen físico, 199 a la mental psíquica, 156 a mental intelectual, 86 sensorial visual, 65 sensorial auditivo y 12 sin discapacidad. Del total de procesos realizados este año 660 son de origen severo, 860 corresponden a hombres y 746 a mujeres.

En general, las enfermedades que más certificaciones obtienen son las articulares degenerativas como ar-

tritis y artritis; déficit neuromusculares, amputaciones y enfermedades viscerales como las renales y diferentes tipos de cáncer. En el área mental la mayoría son del tipo intelectual, trastorno del espectro autista, y psíquicas como la esquizofrenia y trastorno de personalidad.

Según González reciben 50 solicitudes diarias y contabilizan en promedio 300 certificaciones mensuales, de las cuales hasta a la fecha, sólo han rechazado 13 casos por incongruencia en la información médica y los exámenes aportados; usuarios que no completan expediente

obligatorio de certificación y por falta de antecedentes médicos que avale patologías mencionadas.

El presidente de la Compín, Diego Olivares, detalló que en promedio tardan 20 días hábiles en calificar la discapacidad, según el artículo 14 de la Ley 20.422 y certificarla en un plazo de cinco días máximo. Sin embargo, a la fecha la Compín ha agilizado sus lazos, logrando el objetivo de certificación en 15 días hábiles, lo que les ha permitido mantener su certificación en Norma ISO 9001/2015", dijo y agregó que hasta la fecha no cuentan con procesos pendientes.

Trámite y beneficios

Cabe destacar que la discapacidad se acredita iniciando el trámite en la Compín o en el Centro de Salud Familiar en el que la persona se atiende. En ambos casos se elaboran tres informes obligatorios, que forman parte del expediente de calificación: biomédico funcional, social y de redes de apoyo. Además, de un cuarto correspondiente al Informe de Desempeño.

Una vez entregado el expediente la Compín revisa los antecedentes, estableciendo el porcentaje de discapacidad global, vigencia de la certificación y existencia o no de movilidad reducida. Luego esa información es remitida al Registro Civil e Identificación para la inscripción de la persona en el Registro Nacional de la Discapacidad y la correspondiente credencial.

Las personas que cuenten con la acreditación podrán postular a programas de ayudas técnicas y fondos concursables de Senadis; programas de capacitación y empleo del Sence; uso de estacionamientos exclusivo para personas en situación de discapacidad; boleto del Biotrén rebajado; bajas arancelarias en la importación de vehículos y ayudas técnicas, así como la postulación a subsidios habitacionales u otras prestaciones sociales relacionadas a la condición.

OPINIONES

Twitter @DiarioConcepcion
contacto@diarioconcepcion.cl

Ciudad

ERIC FORCAEL, CANDIDATO A RECTOR UBB

“Debemos volver a nuestra esencia, en algún punto se perdió el foco en las personas”

El académico de la Facultad de Ingeniería plantea los ejes de su campaña en el último tramo. Las elecciones de rector en la Universidad del Bío Bío se llevarán a cabo el próximo miércoles 11 de julio.

Javier Cisterna Figueroa
javier.cisterna@diarioconcepcion.cl

El académico de la Facultad de Ingeniería y doctor en Ingeniería Civil, Eric Forcael, es uno de los cuatro candidatos en carrera por la Rectoría de la Universidad del Bío Bío.

Con un sello que busca hacer énfasis en lo humano, el ex director de Innova pide volver a la esencia de la casa de estudios, sin descuidar la tarea de avanzar en complejizar el plantel estatal.

- ¿Qué elementos del programa ha reforzado el último tiempo?

- Que nuestro sello tiene que ver con recuperar nuestra esencia, las personas. En estos años nos hemos visto fortalecidos en diversos aspectos, en pregrado, en áreas selectivas, nadie duda que hemos crecido. El problema no está ahí, está en la forma en que lo hemos hecho. Al devolver el foco en las personas, nosotros tampoco queremos hacerlo desde un punto de vista romántico o con retórica. Lo queremos hacer con medidas muy concretas. Con liderazgo, para recuperar la imagen del rector dialogante hacia adentro, pero también hacia afuera, con el entorno y con apalancamiento de recursos; y con participación, siempre, en todas las áreas.

- ¿Buscaría en una eventual Rectoría fortalecer los lazos con el Gore, como líder de una universidad estatal? ¿De qué forma?

- Primero, a través de aportes significativos para infraestructura que sean de beneficio para las regiones del Bío Bío y Ñuble. Hemos planteado en nuestro proyecto la construcción de una red de centros de transferencia tecnológica y de conocimiento

FRASE

“Planteamos la construcción de una red de centros de transferencia tecnológica”.

“En vez de preocuparse en las condiciones de trabajo, se ha puesto encima el paper, el indicador”.

“Nosotros creemos en una Unidad de Género que el día de mañana mude a una Dirección de Género”.

que incorpore temas de alimentos, políticas públicas, arquitectura, entre otras. Para eso se necesitan recursos, por eso es una de nuestras prioridades la vinculación con el aparato público.

- Son proyectos a largo alcance. ¿Se logran concretar en cuatro años?

- Nosotros siempre hemos planteado dos períodos, no solo porque la Ley de Universidades Estatales así lo determina. A partir del tercer período empieza a generarse una desconexión con los colegas, con los trabajadores. Dicho eso, nuestra propuesta considera dos etapas. La primera, de instalación e implementación, para generar estos recursos; y la segunda, de consolidación de lo que se hizo. Conseguir los recursos no es de la noche a la mañana, pero vamos a comenzar a levantarlos desde el primer año. Pero hay situaciones puntuales a las que hoy podemos responder, como lo que tiene que ver con condiciones de académicos, administrativos y estudiantes.

- ¿Transformarse en una universidad compleja pasa por mejorar condiciones básicas?

- Sin duda. Nosotros no desconocemos que vamos camino a transformarnos en una universidad compleja, pero antes de eso tenemos que brindarles las condiciones a nuestros profesores. Esa es nuestra principal crítica. Nosotros, para poder transformarnos en una universidad compleja, por ejemplo, proponemos destinar presupuestos abordables a través de la Ley de Universidades del Estado para trabajar cuestiones que parecen mínimas, como mejorar tendidos eléctricos. Y quiero decir algo. Aquí se ha puesto la carreta delante de los bueyes. En vez de preocuparse en qué condiciones trabajan nuestros profesores, se ha puesto encima el paper, el indicador. Por eso insistimos en volver la esencia de las personas, porque en algún punto perdimos el foco en la persona.

- ¿Hay un compromiso por erradicar la violencia de género? La universidad atravesada por movilizaciones.

- Uno de los énfasis del equipo tiene que ver con la participación, por eso planteamos una construcción conjunta. Nosotros creemos en una Unidad de Género que el día de mañana, en tanto el presupuesto lo permita, pueda mudar a una Dirección de Género. Y por qué no llegar, cuando el tamaño de la universidad lo permita, a pensar en una vicerrectoría.

- ¿Y a través de esa orgánica procesar denuncias por acoso o abuso?

- Exactamente. Nuestro compromiso es cerrar los sumarios abiertos y aquellos funcionarios o alumnos,



FOTO:RAPHAEL SIERRA P.

cualquiera de los estamentos, que tengan que exponerse a una sanción administrativa, salvaguardando el de-

bido proceso, las vamos a aplicar. Más aún. Si algún hecho obliga a llegar a la justicia civil, lo vamos a hacer.

OPINIONES

Twitter @DiarioConce
contacto@diarioconcepcion.cl

Diploma en Sistemas Integrados de Gestión, Mención Auditor Líder, Norma 2015



Dirigido a:	Profesionales, técnicos que se desempeñen como directores, jefes de área, supervisores, consultores u otras funciones relacionadas con el diseño, planificación e implementación de los sistemas de gestión de organizaciones públicas o privadas.
Objetivo:	Al término del programa, los participantes estarán en condiciones de diseñar, planificar, documentar, implementar y auditar un Sistema de Gestión Integrado, de acuerdo a las Normas ISO 9001:2015; ISO 14001:2015; OSHAS 18001:2007.
Metodología:	Se realizarán clases teóricas prácticas con apoyo de material impreso, manual y guías de aprendizaje. El aspecto teórico se realizará a través del trabajo individual del participante con exposición del facilitador. El aspecto práctico se desarrollará a través de trabajo individual del participante con apoyo de ejercicios guiados por el facilitador, basados en el análisis y estudio de casos y material digital.
Contenidos:	<ul style="list-style-type: none"> Planificación estratégica como herramienta de control de Gerencia. Interpretación de las Normas ISO 9001, ISO 14001, OSHAS 18001. Implementación de un Sistema de Gestión Integrado: ISO 9001:2015; ISO 14001:2015; OSHAS 18001:2007. Mención: Formación de Auditor Líder en Sistemas Integrados de Gestión, Certificado por AENOR.
Duración:	124 horas.
Valor por Participante:	\$1.200.000.-
Código SENCE:	1237946193
Informaciones:	Geovanna Fernández A. gefernandez@udec.cl / 041-2204392
	Actividad no conducente al otorgamiento de un título o grado académico



www.udeccapacita.cl

Economía & Negocios

INACER	Enero-marzo 2018	+6,4%
IPC	Mayo	0,3%
	Anual	2,0%
TPM	Desde 18/05/2017	2,50%

UNIDAD DE FOMENTO	\$27.156,06
UTM JUNIO	\$47.538,00

BOLSAS DE VALORES	Ipsa 5.301,25	+0,83%	Igpa 26.843,21	+0,73%
MONEDAS EXTRANJERA	Dólar Observado	\$651,21	Euro	\$760,32
COMMODITIES	Celulosa (US\$/T)	\$1.170,00	Cobre (US\$/libra)	\$301,46
	H. de Pescado (US\$/T)	\$ 1.525,00	Petróleo (US\$)	\$74,15

FUENTE: INE BÍO BÍO

ANDRÉS OREÑA P. • DIARIO CONCEPCIÓN

TRIMESTRES MÓVILES 2017-2018

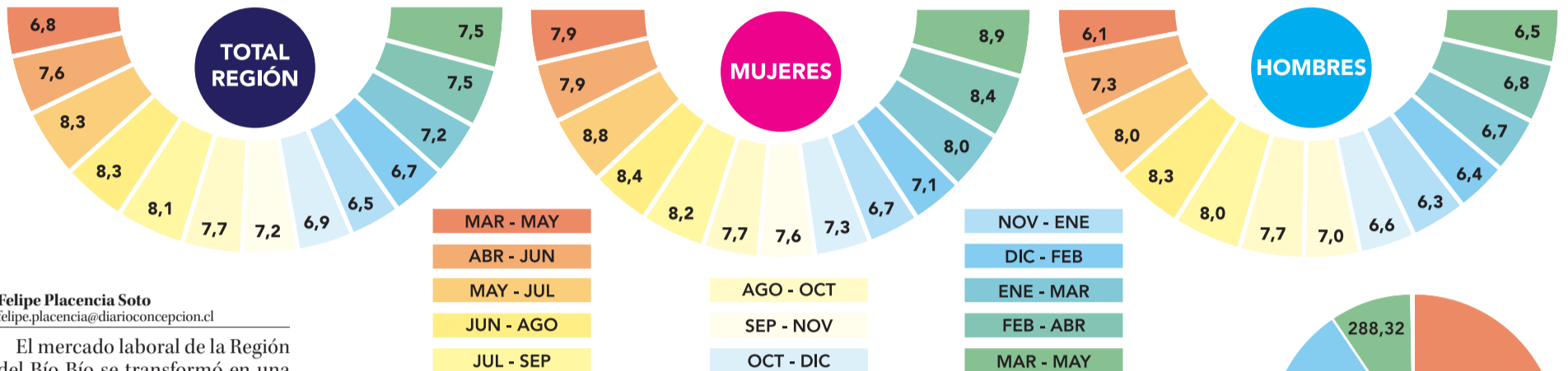
Felipe Placencia Soto
felipe.placencia@diarioconcepcion.cl

El mercado laboral de la Región del Bío Bío se transformó en una montaña rusa durante los últimos meses, con oscilaciones más o menos considerables.

Ayer el Instituto Nacional de Estadística regional reveló que durante el trimestre marzo-mayo del presente año el desempleo llegó al 7,5%, subiendo un 0,7% respecto de igual periodo del 2017, cuando era tan solo un 6,8%

Lo rescatable es que el carro regional se mantiene lineal respecto del trimestre anterior del año en curso, que fue de un igual 7,5%.

Y hasta ahí, porque lo que más sorprende de las cifras entregadas por la entidad estatal es la cantidad de mujeres en calidad de desocupación, anotando un 8,9% (35.290 de entre 398.590), muy superior al de los hombres que fue de 6,5% (39.690 de 606.170).

Todo esto conllevó a que la Región se situara sobre el promedio país, que fue de un 7%. Es decir, ubicando a la zona en sexto lugar.

"Tradicionalmente, tiende a afectar con mayor intensidad, en nuestra región, a las mujeres en conjunto con los jóvenes profesionales. En efecto, se suelen dar menores oportunidades de inserción laboral en estos segmentos de población y por tanto, se demanda de medidas que tiendan a subsanar esta situación y generen mayores grados de equidad en los mercados laborales", analizó el economista del Centro de Estudios de Corbiobío y académico de la UBB, Ariel Yévenes.

Provincias

En lo que respecta a las provincias, Bío Bío marcó a un 9,4%, lo que viene a ser 2,7% más en los últimos 12 meses.

La Provincia de Concepción, en tanto, fue más amable, con un 7,3% (0,1% más en relación al 2017), bajo el promedio regional, pero todavía superior a la nación.

Arauco, en tanto, fue la que experimentó mejor rendimiento: un 4,9%, descendiendo 0,9% respecto del 2017 en igual fecha.

Ñuble, que si bien es una nueva región y aún aparece integrado al Bío Bío para efectos del INE, alcanzó un 7,1%, con un incremento de 0,7%.

"Roller Coaster"

¿El desempleo regional había estado sobre el 8%? Sí y fue entre mayo y septiembre del año pasado.

Y luego vino un alivio: una baja considerable, llegando al 6,5% en el trimestre noviembre y enero.

BÍO BÍO ANOTÓ PROMEDIO DE 7,5% SUBIENDO CASI 1% INTERANUAL

Desempleo femenino afecta fuerte a la Región con un 8,9%

La zona está sobre el promedio nacional (6° lugar), lo que daría cuenta de la necesidad de más proyectos de inversión. Los hombres anotaron 6,5%.



Fue entre enero y marzo cuando se cruzó al 7,2%, para seguir al 7,5 a la fecha, que fue este viernes.

De acuerdo al INE, lo ocurrido entre marzo y mayo fue por el aumento de los ocupados en 2%, que fue inferior al alza de 2,7% presentada por la fuerza de trabajo.

Los sectores ocupacionales que incidieron positivamente en el crecimiento interanual de los que están en ocupación fueron los por cuenta pro-

pia (14,5%) y familiar no remunerado (36,9%).

En tanto, los asalariados (1,2%), personal de servicio doméstico (6,1%) y empleadores (5,2%) fueron las categorías que descendieron.

Para el seremi de Economía Bío Bío, Mauricio Gutiérrez, esta suerte de "roller coaster" (montaña rusa) preocupa, indudablemente, al Gobierno Regional, esperando un repunte y para que los puestos sean de

calidad.

Porque si bien crecen los ocupados (principalmente independientes), los que ingresan a la fuerza laboral en búsqueda de oportunidad lo son más y eso se corrige con la llegada de más inversión o la generación de nuevas iniciativas del empresariado local, algo que el especialista, Ariel Yévenes está de acuerdo.

Para otros, generar cargos públicos es igualmente necesario. Algo

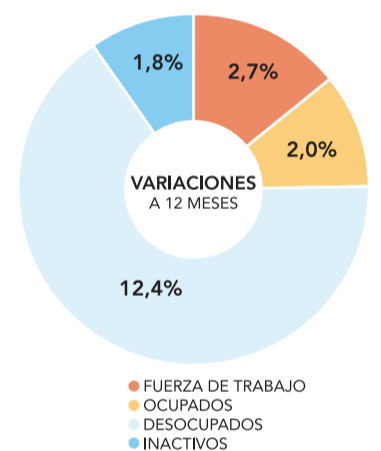
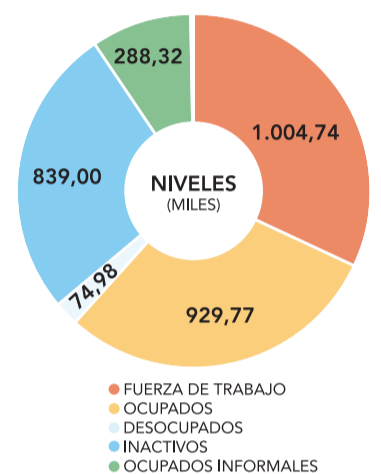

que hoy no es visto con buenos ojos tras las cuestionadas políticas de reducción y de optimización del aparato estatal.

Desafío

"Este un dato que no nos gusta mucho: que los trabajadores por cuenta propia aumentaran en 24.820 equivale a un 14% del total. Son personas sujetas a una economía que no ha sido capaz de generar empleo estable y de buena calidad", lamentó el seremi Gutiérrez.

"Y en términos generales, todas estas alzas se explican, que la inversión en estos últimos años fue decreciente", añadió.

De ahí que el desafío sea seguir fortaleciendo una agenda pro inversión y mirando siempre en dar apoyo a las micros, pequeñas y medianas empresas para mejorar estos niveles.

Como en Lota, que arrojó un preocupante 10,6%, siendo la tercera comuna con mayor indicador a nivel nacional. Y también Talcahuano que está en octavo escaño, con un 9,4%.

Gutiérrez, eso sí, está confiado y optimista de que la reactivación se notará en los próximos meses.

OPINIONES

Twitter @DiarioConcepcion
contacto@diarioconcepcion.cl

Economía & Negocios

ANDRÉS OREÑA

AVANZAN IMPORTANTES ESFUERZOS PÚBLICO PRIVADOS

Restauración ecológica: la esperanza del bosque chileno

En el mundo, ha retrocedido un 31% la superficie de bosque nativo, problemática que también aqueja a Chile.



Javier Ochoa Provoste
javier.ochoa@diarioconcepcion.cl

Según cifras de la Organización de las Naciones Unidas para la Alimentación y la Agricultura, FAO, la superficie de bosque nativo ha disminuido un 31% en los últimos 25 años; un problema urgente que también se vive en Chile, de ahí la importancia de la restauración ecológica que se desarrolla en varios frentes.

Un buen ejemplo es el trabajo que se está haciendo en el cerro Cayumanqui, arrasado por un incendio en 2012.

“Durante los años en que se ha estado llevando a cabo el programa que nos permite fortalecer y preservar el ecosistema del Cayumanqui, hemos reforestado casi 300 hectáreas. Solo este año llevamos más de 80 hectáreas, lo que es significativo para el objetivo trazado. Esto ha beneficiado a 50 sitios, que son propietarios que voluntariamente nos han brindado la opción de reforestar en sus terrenos”, informó el seremi de Medio Ambiente, Mario Delannays.

Agregó que se han plantado más de 445.000 ejemplares, de 14 especies de árboles y arbustos nativos. Junto con ello, se hace control de especies exóticas, fertilización, control de maleza en primavera, entre otras acciones. “Se han recolectado semillas de 14 especies, se han producido 520.000 plantas, y de esas un 80% es para reforestación directa, y el 20% restante va para donación. Es un trabajo importante, pionero y es una plantilla muy positiva para que se replique en cualquier otro territorio”, dijo Delannays.

31%

ha disminuido la superficie de bosque nativo en el mundo, según datos de la FAO.

500

hectáreas es la superficie donde Arauco está realizando restauraciones en cuencas claves.

rio”, dijo Delannays.

“A la fecha, hemos hecho control de especies exóticas en más de 250 hectáreas, se hace manejo de regeneración nativa a través del control de especies exóticas no deseadas, como el aramo, retamilla, pino, eucalipto, zarzamora. La donación de plantas supera las 75.000, y se han entregado a las municipalidades de Ránquil, Quillón, Florida, también a la comunidad en general a través de escuelas, juntas de vecinos, apicultores, entre otros, lo que nos permite decir que se han plantado cerca de 60 hectáreas solo con esta modalidad”, destacó el seremi.

Caso de Arauco

En el marco de un convenio destinado a investigar y desarrollar acciones de restauración de bosque nativo en predios donde se emplazaban plantaciones forestales, profesionales e investigadores de la Universidad de Freiburg,

Alemania; el Instituto Forestal y empresa Arauco, visitaron uno de los ensayos de restauración en el predio Los Corrales 2, en la comuna de Curanilahue.

La actividad forma parte de la investigación y exploración de diversos métodos y técnicas silviculturales que permitan realizar una restauración de plantaciones establecidas con posterioridad a 1994 sobre bosque nativos, logrando una composición y estructura similar a la vegetación nativa original.

En este sentido, Arauco restaurará 25 mil hectáreas de plantaciones a bosque nativo y para eso, los ensayos permitirán saber cómo funciona la restauración en zonas que anteriormente estaban plantadas con pino y eucalipto.

La investigadora del Instituto Forestal (Infor), Marta González, destacó que este proyecto permitirá evaluar “en el mediano a largo plazo los efectos que tiene la incorporación de especies nativas en un sitio con plantaciones exóticas”. Juan Anzieta, gerente forestal de Medio Ambiente y Comunidades, explicó que “la restauración tiene el foco puesto en provisión de servicios ecosistémicos a escala de paisaje y se ha propuesto identificar los mejores lugares donde estos servicios se maximicen. Al mismo tiempo, es clave hacer que confluyan las perspectivas ambiental, social y financiera”.

OPINIONES

Twitter @DiarioConce contacto@diarioconcepcion.cl

Un par de tacones puede cambiar tu vida...

Diario Concepción

06
07
08
JULIO
CONCEPCIÓN

AUTOPISTA CONCEPCIÓN - TALCAHUANO N°8590, HUALPÉN

En:

Sur Activo
ESPACIO FERIAL Y DE EVENTOS

EXPOTACOS
CHILE

Así como Juan
tú puedes ser el próximo Agrandado!



Ganador: Juan Pérez
Sorteo N° 4295
Rut: 4.594.XXX-X
Coquimbo

JUEGA CON

AGRANDADO!

3 SORTEOS DE
\$10 MILLONES

TODOS LOS DÍAS

Misuelito



Economía & Negocios

Egardo Mora Cerda
edgardo.mora@diarioconcepcion.cl

Entregar soluciones a los desafíos existentes a nivel mundial en el ámbito de la salud fue uno de los principales objetivos del BioBio Health Innovation Center (bioHIC), el primer Hub Digital o Centro de Innovación en Salud de Chile creado en Concepción.

“A través de bioHIC pretendemos ser un referente en el sector salud para expandir estos desarrollos tecnológicos en toda América Latina, y hemos decidido empezar este proyecto en esta Región porque tiene un increíble capital humano”, señaló durante su inauguración, en julio del año pasado, Pedro Pablo Errázuriz, presidente de Everis Chile.

En tanto, Pablo Manzano, director para Latinoamérica de Everis, destacó: “tenemos un desarrollo en el marco de una colaboración público privada entre Corfo, el Ministerio de Economía, el Hospital y el Hub digital de Concepción para las Ucis consistente en un sistema de UCI inteligente que no sólo permite la digitalización de todos los sistemas que tienen que ver con la UCI Quirúrgica que es donde está instalada actualmente en el hospital y que puede extenderse a otras Ucis del hospital”, explicó Manzano.

El ejecutivo agregó que “también contiene algoritmos que permiten predecir cuándo puede ocurrir una acción que impacte en el paciente, desde un colapso, un infarto y diferentes elementos que influyen en la evolución del enfermo”.

Inversión en la iniciativa

Respecto del nivel de inversión desarrollada por Everis en Concepción, el director para Latinoamérica, detalló que “esta propuesta está en el marco de un proyecto mayor de investigación y desarrollo donde realizamos una co-inversión del 50% del presupuesto, pero si sumamos el presupuesto total estaríamos cerca de los \$ 800 millones”.

En cuanto a las perspectivas del negocio y un poco para dimensionar el efecto del trabajo que desarrolla Everis en Bío Bío, Manzano resaltó: “una vez que ya validamos esto, lo podamos validar también en resto de países donde tenemos presencia. Ahora, como grupo, tenemos presencia en más de 53 países y comercializaremos este producto con nuestros clientes en todo el mundo”.

Evaluación interna

A un año de iniciar sus operaciones en Bío Bío, Felipe Díaz, responsable de Innovación del Hub Digital de Everis Concepción, repasa los principales logros obtenidos y se



FELIPE DÍAZ, responsable de Innovación del Hub Digital de Everis al centro (de rojo) junto al equipo de profesionales del hub y un grupo de emprendedores con los que se sigue trabajando en desarrollos tecnológicos en el área de la salud.

EL 23 DE JUNIO CUMPLIÓ UN LUSTRO DE OPERACIONES EN BÍO BÍO

Hub Digital de Everis celebra un año con la superación de metas

Ecosistema emprendedor regional ha sido el más favorecido. Alianza con Corfo y Hospital Guillermo Grantt Benavente ha sido clave en el desarrollo de innovaciones.

Los desafíos del Hub Digital en Concepción

“Quintuplicar los números de nuestros indicadores, porque la innovación abierta es en base a la participación”, F. Díaz.

refiere a los desafíos que se vienen.

“El Hub Digital de Everis se inauguró el 23 de junio del año pasado y a la celebración más fuerte se realizará este jueves 5 de julio a las 18:00 horas en el Teatro Regional donde estará presente el vicepresidente del New York Times, David Mccraw hablando de la transformación digital, adelantó Díaz.

Del mismo modo, el responsable de innovación del Hub Digital des-

ta: “para nosotros como hub digital de Everis en este año de trabajo en Concepción hemos superado con creces nuestros objetivos y hemos más que triplicado nuestras expectativas” y detalló que “nuestros objetivos eran tener 100 m2 de instalaciones y tenemos 326 m2; tener 24 proyectos incubados y tenemos 42 registrados; tener más de 20 visitas al día y tenemos 80 en promedio; tener 20 actividades en

el año y tuvimos 75; tener un acto masivo con 500 personas y tuvimos uno con 6 mil personas”.

Entre los proyectos y aspectos más relevantes, según Díaz, también deben considerarse que “tenemos 7 ganadores del Prae y estamos esperando para postular a 20 Praes más y somos socios claves en más de 20 otros proyectos. Además logramos con el Hospital impulsar 4 desafíos y sectores que tenían que ver con tratamientos, especialidades médicas, activos menores y con calidez”.

Requerido acerca del efecto del Hub Digital en el ecosistema emprendedor regional, respondió: “hemos traído expertos internacionales y los hemos puesto al servicio de los emprendedores del Hub, incluidos quienes lideran el proyecto del Software predictivo junto con jefes de Ucis de Latinoamérica. Durante el año pasado tomamos contacto con más 1.600 emprendedores y este año ya llevamos más de mil más”.

En cuanto a los desafíos del Hub, Díaz mencionó el “quintuplicar los números de nuestros indicadores, porque la innovación abierta es en base a la participación y por lo tanto seguir ampliándonos para llegar a todos los emprendedores”.

OPINIONES

Twitter @DiarioConce
contacto@diarioconcepcion.cl



Lanzan centro para construcción sustentable

Con la presencia de autoridades locales, académicos, investigadores y representantes del mundo público y privado, se llevó a cabo la presentación oficial del Centro Interdisciplinario para la Productividad y Construcción Sustentable, Cipyces.

El proyecto, que se enmarca en el Programa de Fortalecimiento y Creación de Capacidades Tecnológicas Habilitantes para la Innovación de Corfo, tiene como objetivo entregar soluciones innovadoras y sustentables para la construcción, funcionando como una red nacional multidisciplinaria.

Corfo

Es parte del Programa de Fortalecimiento y Creación de Capacidades Tecnológicas Habilitantes para la Innovación de Corfo.

En la instancia participan prestigiosos profesionales, académicos y empresas del ámbito construcción que enfocan su trabajo en productividad y construcción sosten-

table, fomentando la innovación en la industria.

El Nodo Sur del mencionado Centro es dirigido por la Universidad del Bío Bío y es parte de un sistema que se complementa con tres nodos más: Nodo Norte, liderado por la Universidad Católica del Norte; Nodo Metropolitano, por la Pontificia Universidad Católica de Chile y Nodo Centro, a cargo de la Universidad de Talca, las que son responsables de la ejecución del proyecto, el desarrollo y oferta de los servicios necesarios en cada una de las zonas. (EMC).

Sociales

Verónica Lamperti
veronica.lamperti@diarioconcepcion.cl



Arauco

muestra su oferta turística: Cultura Mapuche, Gastronomía y deporte aventura

Situado a una hora de Concepción, Arauco es una de las mejores alternativas para disfrutar en estas vacaciones de otoño invierno. Un gastronomía marina de nivel internacional, vivenciar la cultura marina del Golfo de Arauco, disfrutar del avistamiento de aves en un humedal a tres cuadras de la Plaza de Armas, conocer las Palomitas Blancas de Laraquete, tesoros vivos de la humanidad, vivir todo el proceso de elaboración de las joyas con piedra cruz, sumergirse en las múltiples actividades de turismo aventura y turismo mapuche de la comuna, son algunas de las alternativas que Destino Arauco expuso en su sala de ventas y demostraciones de Concepción; actividad que contó también con la participación de la Municipalidad de Arauco.



ANDRÉS BARRIGA, Erika Gayoso y Javier Metzner.



IVÁN PÉREZ,
Paulina Urzúa y
Eduardo Jeria.

GUILLEMO ALARCÓN,
Claudia Fuentelba y Maximiliano Mora.



FELIPE SOTO y Richard Carrillo.



NIEVES SÁEZ y Marta Ulloa.



DARWIN FUENTEALBA e Hilia Medina.



RAÚL SÁEZ, Daniel Fuentes y Salvador Donoso.



LILIAN SALAS y Elena Ulloa.



LORENA ARAVENA,
Gladys Hernández y Ruth Sanhueza.

Espectáculos

CRÍTICA DE CINE

Lo nuevo de Pixar: *Los Increíbles 2...* y un corto igual de increíble

Esta segunda parte del clásico de una familia de superhéroes es tan genial como su antecesora, y el corto que la precede es realmente algo maravilloso.

Esteban Andaur
contacto@diarioconcepcion.cl

Bao

Bao es una mujer china canadiense de mediana edad, experta en cocinar los *dumplings* típicos de su país. Un día, mientras se echa una de estas bolas de masa rellenas, ésta cobra vida, súbitamente, y vemos cómo Bao se convierte en madre de ese *dumpling*. Pero ¿estamos viendo la realidad o está todo pasando dentro de la cabeza del personaje?

Bao (2018) es el corto de Pixar más conmovedor que he visto en mucho tiempo. El tema central es el nido vacío al que se enfrenta una madre, y cuánto le aterra cambiar de vida a una edad avanzada. También a esto se suma el hecho de que ya no podrá supervisar el comportamiento de su hijo, y constatar que nada malo le pase.

Entonces el relato emerge del subconsciente, de lo irracional, en una serie de viñetas metafóricas, que expresan la herencia cultural que se traspasa de padres a hijos, y que dan cuenta de las experiencias cotidianas y universales de la parentalidad. Cuando Bao intenta comerse al *dumpling*, ¿está intentando devolver a un hijo a su vientre para que no se vaya nunca?

Son estas ideas tiernas y melancólicas lo que hacen que *Bao* se destaque de los otros cortos recientes de Pixar, además de su implícita inclusión étnica, que no es panfletaria, y de la austeridad en sus diseños, formas y paleta de colores, haciéndola una pieza más afín a un cortometraje de un estudio independiente en vez de uno de Pixar. El filme es tan bueno y emotivo, que temí que el largometraje que seguía no estuviera a su nivel de calidad.

Los Increíbles 2

La secuela de *Los Increíbles* (2004) del director y guionista Brad Bird ha sido tan esperada por fans... Espera, ¿ha sido tan esperada? Después de catorce años, uno pensaría que las esperanzas ya habían sido desechadas. Hasta que la segunda parte fue confirmada hace algunos años y ahora *Los Increíbles 2* (2018) llega un poco demasiado tarde. Y para una historia en la que los personajes no lucen un día más viejos, es algo dudoso: uno está más consciente del paso del tiempo de lo que quizá debería. En *Buscando a Dory* (2016) no era el caso, ya que los protagonistas eran peces, y aquí tenemos personajes humanos (o superhumanos), y sabemos muy bien cómo envejecemos.

Los superhéroes, o los Súper, como les llaman en

el filme, son *de nuevo* ilegales, pero los únicos que se resisten a las normas del gobierno e insisten en salvar el día combatiendo a supervillanos, son los Increíbles/la familia Parr: Bob/Mr. Increíble y Helen/Elastigirl, y sus hijos, la adolescente Violet, el intrépido Dash y el bebé Jack-Jack. Sin embargo, una extraña organización que pretende revocar la legislación anti-Súper contrata a Elastigirl, y no al resto de su familia, para enfrentar a un nuevo villano enmascarado que aterroriza a la ciudad con sesiones de hipnosis transmitidas por televisión.

El heroísmo en *Los Increíbles 2* es un negocio, y con esto se agudiza la crítica de la película de 2004 a la conformidad de la vida en la ciudad, y la monotonía y condescendencia de la vida estadounidense. Elastigirl aún está en busca de la pureza de su trabajo y que ésta se mantenga, pero encuentra enemigos donde menos lo espera, y casi a regañadientes asume su nuevo rol de proveedora, dejando a su marido en casa, quien era el más entusiasta en usar sus superpoderes en familia.

El hecho de que la madre sea quien salga del hogar a trabajar y ser la proveedora del hogar, es algo novedoso para la película y, en realidad, para cualquier película estrenada ahora. Podría decirse que esta secuela atiende a la actual ola de feminismo, y aunque la historia es del todo contemporánea, nunca se siente panfletaria, ya que los cambios por los que atraviesan los personajes son muy personales, y es que los Increíbles son creaciones únicas tanto en su individualidad como en familia, y es improbable que caigan en clichés, a lo más en una sátira sutil de éstos.

Mientras Elastigirl descubre una nueva confianza en sus habi-

lidades salvando a la ciudad por su cuenta, Mr. Increíble descubre lo que cuesta ser dueño de casa y su valor como padre, sobre todo cuando tiene que criar a tres hijos en etapas fundamentales respectivas: Violet empieza a interesarse en los chicos, Dash adquiere conocimientos más complejos en ciencias y matemáticas, y Jack-Jack tiene un problema de trastorno de superpoderes, *porque tiene superpoderes*, los cuales asumimos en la primera película eran inexistentes en el bebé. Hay una escena particular con un mapache que es desternillante, es inventiva en el humor y en la acción, pues Jack-Jack despliega todo su potencial de superhéroe, dejándonos boquiabiertos con su aparente infinitud de destrezas y porque, como es un lactante, es inconsciente de su propio poder.

Me imagino que el tratamiento de Jack-Jack es como una metáfora a lo que es ser bebé, o lo que significa estar al cuidado de uno. Son incontrolables, agotadores e hilarantes.

Frozone, el mejor amigo del matrimonio Parr, hace una aparición que se torna muy útil en los enfrentamientos finales (porque, bueno, tiene que haber un villano al cual combatir), y a la inolvidable Edna Moda no le dan el tiempo en pantalla que merece un personaje que se ha convertido en, tal vez, el favorito de los fans de la cinta original junto a Elastigirl.

La animación es tan colorida y funcional que sentí que el visionado era como ver un cómic en movimiento. El diseño de sonido nos envuelve en su ingenio técnico. La influencia del *art déco* es palmaria en los diseños, en el uso de sombras y en algunos ángulos

de la fotografía. Considerando que Bird se inspiró en cómics y el cine de espionaje de la Guerra Fría para estas películas, la lujosa casa a la que los Parr se mudan, es como la versión refaccionada y provista de tecnología de la casa junto al Monte Rushmore vista al final de *Intriga internacional* (1959).

El carácter clásico de *Los Increíbles 2*, al igual que el de su antecesora, estriba, mayoritariamente, en la negación de un período específico. En su lugar, lo que tenemos es un universo idiosincrásico, atemporal, identificable en la geografía imaginaria de Bird, compuesto por intereses estéticos, narrativos y sonoros propios del director. El filme funciona tan bien como el primero, reutilizando y actualizando los temas, y en varios otros aspectos de forma superior. La secuela no era necesaria, pero ya que está aquí, nos presenta una aventura cautivadora e deleitosa, y que observa la vida familiar y la rutina urbana al mismo tiempo que las cuestiona.

Estamos tan saturados de secuelas, precuelas, películas intersticiales, nuevas trilogías, universos extendidos, que tener una nueva película de *Los Increíbles* no sería para nada extraño. Ojalá que lo hagan un *spin-off* de Edna Moda, sería original, ella se lo merece y nosotros lo necesitamos.

OPINIONES

Twitter @DiarioConce
contacto@diarioconcepcion.cl



Cultura&Espectáculos

ESTE MIÉRCOLES A LAS 19.00 HORAS SE INAUGURA EN EL INSTITUTO CHILENO NORTEAMERICANO

Muestra “Habitar Transitorio” pone su mirada en el paisaje

FOTO:ISIDORO VALENZUELA M.



Mauricio Maldonado Quilodrán
mauricio.maldonado@diarioconcepcion.cl

Era una invitación que tenía pendiente desde hace casi un año, aplazada principalmente por sus labores académicas, y ahora con mayor tiempo disponible y creatividad desatada por fin pudo llevar todo eso a la tela.

María Soledad González, artista plástica y ex directora de Extensión UdeC, desplegará este miércoles 4 de julio, a las 19.00 horas en el Instituto Chileno Norteamericano de Cultura “Habitar Transitorio”, muestra que la trae de regreso a la senda de las exposiciones.

“No es lo mismo pintar por pintar que hacer obra con miras a un proyecto final. Al extenderme esta invitación hace tanto tiempo me dio la posibilidad de ir imaginándome lo que quería hacer. Partí pintando en ese momento, lo cual estos últimos meses se intensificó”, confesó González.

Sobre la muestra en sí, la cual contempla en promedio 25 cuadros de diferentes dimensiones, la artista explicó que “siempre he pintado paisajes, porque la verdad es lo que nos rodea, lo que nos hace sentir de otra manera, algo que sobre todo se nota al momento de salir de la ciudad. Tomo ese paisaje, lo traigo a mi taller y lo transformo hasta hacerlo propio. Me identifica como una especie de lenguaje propio”.

María Soledad González, ex directora de la Dirección de Extensión UdeC, vuelve a la senda pictórica con esta multicolor exposición, que permanecerá montada todo julio.

A lo que añadió que “me gusta que los paisajes partan desde una realidad y lleguen a una abstracción, ya que es la única manera en que uno es capaz de sentirlo más personal. Es comunicar de qué manera veo la vida a través de la forma y el color, inspirada siempre desde la naturaleza”.

González hizo hincapié en que, en esta oportunidad, dentro de estos paisajes incorporó el elemento urbano, ya que “siento que el hecho que tenga una persona, algo que nos identifique, el espectador inmediatamente lo visibiliza y entiende de otra manera. Lo urbano, que igual es abstracto como los paisajes, pero que de alguna forma se notan por las líneas más puras y rectas, también nos acompañan cada día y de repente esos mundos son un poco fríos, pero si uno los sabe llevar son encantadores y te sorprenden. Dan

25 cuadros

de distintas dimensiones conforman “Habitar Transitorio”, en que el color es el protagonista.

la fuerza como para poder comunicarte a través de ellos”.

Igual destacó la configuración general de la muestra, la cual aparte de cuadros individuales contempla trípticos, en los cuales “uno puede ver una parte, un detalle en particular, y también se puede ver la totalidad, extrapolar la visión al campo general”.

Nueva etapa

Luego de 4 años a la cabeza de la Dirección de Extensión de la UdeC, y alejada de la docencia, la artista plástica está disfrutando al máximo esta nueva etapa de su vida, agradecida con todo lo hecho.

“Cada momento de mi vida son pequeños regalos que uno va construyendo de alguna manera. El haber estado en la Pinacoteca y todo lo que involucró aquello, fue una época maravillosa. Fui formada en la UdeC, además tuve la posibilidad de enseñar muchísimo a través del arte”, dijo.

Concluyendo que “estar ahora en mi taller, pintando todo el día, es fantástico, me tiene demasiado bien. Terminando el proceso de esta muestra, ya estoy pensando en la siguiente”.

OPINIONES

Twitter @DiarioConce
contacto@diarioconcepcion.cl



Agenda de hoy



Destacado

“Fröken Julia” en el Teatro Biobío
20.00 Horas

Última función de la adaptación de la dramaturga María José Neira del clásico de August Strindberg “La señorita Julia”. \$5.000 general y \$3.000 estudiantes y tercera edad. Ticketplus o boleterías del teatro.

09:00 horas

Exposición “Chile que te quiero”. 16 artistas nacionales fueron los encargados de ilustrar mapas de cada región con los iconos de mayor orgullo, elegidos a través de la campaña “Chile que te quiero”. Plaza Tribunales, Barros Arana entre Castellón y Tucapel. Entrada liberada.

12:00 horas

Sábado con Títeres. Salón del Colegio de Profesores. \$2.000 general. Tucapel 240.

13:00 horas

Aidoru Stage Concepción. Performances de animes, cosplay, música en vivo, stands con merchandising y mucho más. \$1.000 general. Universidad Andrés Bello, Autopista Concepción Talcahuano 7100.

16:00 horas

Estreno de la obra “Tigre”, de Teatro de Masas. Montaje inspirado en la poética del realizador Raul Ruiz. Foro UdeC. Entrada liberada.

19:00 horas

Concepción Internacional Jazz Fest Invierno 2018. Tocarán Stanley Jordan, Christian Gálvez & Thunder Dúo, Sergio Duarte, Kiko y Antonio Novoa entre otros. El valor de las entradas van desde los \$7.000 palco sexto piso a \$18.000 primeras filas.

Disponibles vía Ticketplus o en boleterías del Teatro Biobío. Sala principal del Teatro Biobío.

19:30 horas

“Encuentro de Coréografas en la Danza Contemporánea. Territorio-Divergencia-Riesgo”. Participan Natalia Figueroa, Angélica Jara, Natalia Jorquera, Lorna Riveros y Sandra Vargas. \$2.000 general. Sala de Espectáculos de Artistas del Acero, O'Higgins 1255.

19:30 horas

Función de la obra “La leyenda de las Tres Pascualas”, de Teatro Usc. \$3.000 general y \$1.000 estudiantes. Centro de Extensión Usc.



Cultura & Espectáculos



FOTO:INTRUSO

Ricardo Cárcamo Ulloa
ricardo.carcamo@diarioconcepcion.cl

En más de una década de trabajo, la banda de rock alternativo Intruso se ganó un espacio dentro del ambiente penquista de la música. Una carrera que se resume en "Silencio", su tercer disco lanzado en 2017, y que hoy presentará en formato vinilo, desde las 19.30 horas en Balmaceda Arte Joven.

Jorge Hernández Villanueva, indicó que la decisión de registrar sus melodías en este soporte fue algo romántica y simbólica. "Consideramos que el vinilo es un formato que nunca ha muerto y hoy en día repunta con cierta fuerza ante la caída del CD, y gracias a la incorporación de nuevos aficionados que se sienten seducidos por su calidad y por el rito de disfrutar de un disco. Para nosotros el significado principal es disfrutar de nuestra música en el formato más antiguo y el de mejor calidad y por supuesto, todo lo que significa disfrutar del arte de los vinilos. Es como volver al pasado en este futuro en donde la música es más desechable".

El disco fue producido por Pablo Giadach (Casino, The Ganjas), grabado en Estudio Lautaro y masterizado en Seattle, Estados Unidos, por Chris Hanzsek, obteniendo un resultado de gran calidad profesional que Solo Vinilos, empresa dedicada al rubro, llevó a lo análogo.

Nostalgia y alegría

En el show de hoy, estarán como invitados Condemarzo, la banda

19:30 horas está fijado el show

El espectáculo tendrá como invitados a Condemarzo, Metasepia y Yogui Alvarado. \$2 mil entrada general.

Metasepia y Yogui Alvarado. El valor de la entrada es \$2 mil general, y quienes además quieran comprar el vinilo pueden hacerlo pagando \$18 mil.

"Esperamos que harta gente se motive a asistir, ya que para nosotros tiene mucha nostalgia y alegría comenzar a despedirnos de este álbum que tantas satisfacciones nos ha entregado. Estamos haciendo con tanto cariño en este show y podrán encontrar de todo, tendremos algunas sorpresas dentro de la presentación, sonidos también, invitados, además se sortearán vinilos y un tatuaje, habrá trago de bienvenida. Pero en definitiva queremos vivir la experiencia de transmitir todas nuestras influencias y emociones", comentó Hernández.

Cabe destacar que Intruso ya se encuentra grabando su segundo larga duración, bajo el alero del productor inglés Barry Sage. Una producción que pretenden sacar al mercado en octubre de esta temporada.

OPINIONES

Twitter @DiarioConce
contacto@diarioconcepcion.cl

HOY PRESENTA TRABAJO EN BALMACEDA ARTE JOVEN

Intruso lleva su música al vinilo

Se trata de la reedición en este formato de "Silencio", disco lanzado en 2017 y que resume su trayectoria.

30 JUN 23 HRS

FIESTA 80 90

CON JORGE AEDO

¡MÚSICA PARA VIAJAR EN EL TIEMPO!

DOMINGO ENTRADA 2X1 A CASINO 12 A 21 HRS.	LUNES ENTRADA A MIL A CASINO 12 A 21 HRS.	MARTES 50% DCTO. VINOS & ESPUMANTES 18 A 23 HRS.
---	---	--

MC
MARINA CLUB DISCOTHEQUE
marinadelsol.cl

06 JULIO 23 HRS.

MOULIN Party

con JP y RAMA

REVIVE UNA NOCHE DEL MOULIN ROUGE

FIESTA TRIBUTO A LA LEY CON VERTIGO 07 DE JULIO	JAZZ, VINOS & BLUES NEW YORKERS JAZZ 12 DE JULIO	FIESTA SOCIAS GRATIS ESPUMANTEMUMM 13 DE JULIO
--	---	---

MC
MARINA CLUB DISCOTHEQUE
marinadelsol.cl

Deportes



Alexis: "Vidal y Bravo deben sentarse a conversar"

De paso por la capital, el máximo goleador de la "Roja", Alexis Sánchez, estuvo presente en un evento en el estadio Nacional y habló sobre el presente de la selección nacional.

Consultado por la polémica entre Claudio Bravo y Arturo Vidal, el delantero que milita

en el Manchester United comentó que "no hay otros jugadores como ellos. Son personas maduras e inteligentes. No podemos darnos el privilegio de sacar a uno o dos. Deben pensar en Chile y sentarse a conversar. No somos ni Brasil ni Argentina que tienen 50 jugadores".



MESSI Y CRISTIANO LUCRARÁN POR CLASIFICAR Y SEGUIR SOÑANDO CON EL TÍTULO

Los mejores del planeta se juegan la vida por su última copa mundial

Carlos Campos
carlos.campos@diarioconcepcion.cl

Uruguay clasificó a octavos con campaña perfecta ganando sus tres partidos del grupo. Portugal partió bien, pero estuvo a pocos segundos de quedar eliminado ante Irán.

Lo anterior de poco y nada sirve a esta altura. Ambos equipos tienen las mismas posibilidades de pasar a octavos de final, cuando se midan hoy a las 14 horas en Sochi. Mismo escenario que protagonizarán a las 10 horas Francia y Argentina. Los galos lograron siete puntos en su grupo y clasificaron sin problemas, pero el equipo de Sampaoli estuvo al borde de la eliminación.

Muy parejo

Por cifras y probabilidades, todas las selecciones tienen las mismas posibilidades de ser campeones de aquí en adelante. Por fútbol, eso sí, la historia es diferente. Ahí Francia saca ventaja sobre Argentina y en el otro duelo, cuesta inclinarse por algún ganador. Uruguay - Portugal es uno de esos partidos donde una definición por penales aparece como una opción más que válida



Estadio: Kazan Arena
Hora: 10:00
Árbitro: Alireza Faghani (IRA)



Estadio: Fisht
Hora: 14:00
Árbitro: César Ramos (MEX)



¿Hoy empieza el Mundial de verdad? La historia de la fase de grupos ya no cuenta. Varios cracks podrían tomar el camino alemán y despedirse anticipadamente de Rusia.

para definir al segundo clasificado a cuartos de final.

¿Qué ofrece Francia para superar a Argentina? El equipo europeo ha sido sólido en defensa, recibiendo solo un gol en tres partidos y que, además, fue de penal. Kanté es el gran pilar de un mediocampo que tiene a Pogba más adelantado y en ofensiva, uno de los mejores ataques del Mundial: Griezmann, Giroud y Mbappé. Son favoritos para levantar la copa, aunque al igual que casi todos los clasificados a octavos, tampoco han mostrado un nivel superlativo que los tenga como principales candidatos.

¿Y los albicelestes? Han dejado muchas dudas en lo futbolístico. Lo que más querían a principio del Mundial era evitar a Francia en los octavos, pero después del 0-3 ante

Croacia, lo único que deseaban era clasificar y enfrentar a cualquiera.

En Argentina se aferran a Messi. Cuando aparece, el equipo es otro. Abrió la ruta del agónico triunfo sobre Nigeria y no quiere decir adiós tan temprano del que podría ser, incluso, su último Mundial. "Él ve cosas que solo un genio puede ver. Tenemos que estar a su altura en todo momento", dijo Sampaoli ayer en conferencia de prensa.

Viejos conocidos

Las fortalezas de Uruguay están en defensa y ataque. La solidez que muestran Godín y Giménez tienen al equipo de Tabárez invicto y sin goles en contra, por mucho que su grupo no haya sido el más fuerte. Con Suárez y Cavani en delantera, los charrúas son preocupación

para cualquiera.

Y así como Argentina se aferra a Messi, Portugal hace lo propio con Cristiano Ronaldo. Es quien tiene con vida al equipo luso. Y el crack del Real Madrid bien sabe lo que es enfrentar a la dupla uruguaya de defensores. Se los topa todo el año en la liga española en los clásicos ante Atlético de Madrid e incluso en la Champions League.

¿Casualidad?

Francia y Argentina han jugado dos veces en mundiales, en 1930 y 1978. En ambas ocasiones los trсандinos terminaron en la final. Si hoy ganan, sin duda se ilusionarán.

OPINIONES

Twitter @DiarioConce
contacto@diarioconcepcion.cl

Deportes

Con gran jornada finaliza torneo Zona Sur de hockey

Es una instancia que sigue creciendo, sumando partidos, interés y con perspectivas de evolucionar y desarrollarse aún más a futuro. Hoy, desde las 9 horas en la cancha de Old John's Country Club, se llevará a cabo la última jornada del torneo Zona Sur de hockey, que reúne a equipos de varias regiones en categorías que van desde Sub 12 a Sub 17.

Ricardo Mora, entrenador de Old John's Country Club, se refirió al cierre del primer torneo de la temporada, que ha contado con una importante participación de elencos de Concepción, Los Ángeles, Chillán y Temuco.

"Se hará la clausura de este campeonato, que en esta oportunidad tuvo cuatro fechas. Se hizo una en Chillán, otra en Los Ángeles y la restante en Temuco, y estaremos todo el día con muchos partidos, pues hay categorías desde Sub 12 a Sub 17, en damas y varones", dijo.

Sobre los clubes que han tomado parte de este campeonato, Mora detalló que "participaron Old John's Country Club en varones y Colegio Saint John's en damas, el Liceo Camilo Henríquez de Concepción en ambas categorías, el Club Amanecer y el Colegio Fraternidad de Concepción, Cónдор de Temuco en damas, Club Araucanía de Temuco en damas y varones, el Club Villarrica, el Club Old Mix de Los Ángeles, el Club San Gabriel de Los Ángeles, y Wessex de Chillán. Se ha formado un grupo muy lindo, con todos muy interesados en hacer crecer este deporte que tanto nos apasiona a todos".

Competir y participar

Si bien como en todo torneo

Buena cantidad de partidos

Cita se llevará a cabo en el Country Club, en Pedro de Valdivia, desde las 9 a las 17 horas.

hay resultados y cada partido tiene un fin competitivo, el entrenador de Old John's Country Club destacó que esta liga tiene otros objetivos más importantes que levantar trofeos.

"Como en toda liga, existe puntuación y premiación, con campeones por cada categoría, pero el objetivo fundamental es que se puedan desarrollar todos los clubes que están comenzando, que tengan participación y puedan sumar más partidos, tanto en damas como en varones. De todas maneras, en ese proceso formativo igual es importante el tema competitivo, y además a los chicos les gusta eso, jugar por algo. Para el segundo semestre se sumará otro equipo de Curicó, y de a poco se ha ido agrandando la Liga de la Zona Sur".

En cuanto al balance de este primer semestre, Mora destacó la alta participación, algo que esperan mantener y aumentar en los torneos venideros.

"Este es un esfuerzo de clubes, de instituciones que tomamos la decisión de llevar a cabo este torneo para poder jugar y tener más continuidad en los partidos. Se ha ido estructurando de a poco, y que vaya creciendo y se sigan sumando equipos es súper lindo para la Región. Lo ideal es mantenernos por este camino", dijo.



TRONCOS Y OLD JOHN'S SE MIDEN HOY EN TINEO PARK

Un clásico donde quieren comenzar una racha de triunfos

Tras ganar en la segunda fecha de la Liga Nacional, ambos elencos buscarán una victoria que les permita seguir subiendo en la tabla de posiciones.

Ricardo Cárcamo Ulloa
ricardo.carcamo@diarioconcepcion.cl

Independiente de cómo lleguen, se trata de un partido aparte. Una rivalidad de años, donde ganar vale más que un triunfo normal. Troncos y Old John's se verán nuevamente las caras, en otra edición del clásico máximo del rugby regional. En esta oportunidad, el marco es la tercera jornada de la Liga Nacional de Rugby, y el escenario la cancha de Tineo Park, en duelo programado para las 15.40 horas.

Daniel Jamett, capitán del elenco forestal, se refirió a cómo llegan y se prepararon para este encuentro -considerando el mal tiempo que hubo en la semana- y también de la manera en que podría darse el trámite del duelo.

"Estamos bien. El lunes comenzamos haciendo análisis de video, un poquito para ver cómo viene jugando Old John's, lo que han hecho en este inicio de torneo, y también lo que hemos realizado nosotros, en lo positivo y lo negativo. El martes entrenamos lo que se pudo, pues llovió mucho, y ya ayer (jueves) entrenamos algunas cosas específicas, pensando en lo que podemos realizar en el encuentro. Dentro de las posibilidades que tuvimos, nos

Vienen de sumar primer éxito

Mientras Old John's derrotó a Stade Francais la fecha pasada, Troncos hizo lo propio frente a Cobs.

preparamos de la mejor manera posible", indicó.

Respecto a cómo podría darse el desarrollo del encuentro, Jamett aseguró que "debiese ser un partido muy cerrado, muy parejo. Creo que ninguno dará ventajas, y se definirá por detalles. Igual hay que ver cómo estarán las condiciones climáticas, pues este factor también es importante, influye harto. Si llueve, el que logre posicionarse mejor tendrá un plus, pues la cancha estará diferente, la pelota resbalosa. Entonces ahí se verá quién es más inteligente para poder adaptarse en ese escenario".

De local, ganar todo

Pese a que recién está comenzando la Liga, para quedar entre los cuatro primeros es clave no ceder puntos en casa, debido a lo pa-

rejo que se anticipa cada encuentro del torneo.

"Lo tenemos muy claro. De local no se puede perder, si uno quiere estar metido en las semifinales, hay que hacer respetar la condición de dueño de casa. No hay otra lectura, y por eso tenemos la responsabilidad de ganar mañana (hoy), pues además de mantenernos invictos en Tineo le sacaríamos diferencia a un equipo como Old John's que puede ser un rival importante a la hora de quedar entre los cuatros mejores que disputarán el título".

Tras dos fechas disputadas, la Universidad Católica encabeza la tabla con 10 puntos y dos triunfos, y en segundo lugar se ubica Old Macks, con nueve unidades y también dos victorias. En tercer lugar aparece Troncos, que suma seis positivos, y Cobs y Old John's están en cuarto y quinto puesto, respectivamente, con cinco. Sexto aparece Old Boys con cuatro, séptimo se ubica Country Club con uno y cierra las posiciones Stade Francais, sin unidades y dos derrotas en igual número de encuentros.

OPINIONES

Twitter @DiarioConce
contacto@diarioconcepcion.cl

Deportes

FOTO:COLEGIO SAN FRANCISCO DE TALCAHUANO



La Tortuga recibió gran muestra deportiva

Más de 700 niños, de diferentes edades, fueron protagonistas de la muestra de los talleres deportivos, artísticos y sociales del Colegio San Francisco de Talcahuano, actividad que se llevó a cabo ayer en el coliseo La Tortuga de la comuna.

Misael Sandoval, coordinador extraescolar del establecimiento, comentó que "sólo contando los alumnos que salieron desde el colegio. Esta muestra más que

nada se realizó para que los estudiantes y profesores de los talleres extraescolares y JEC (Jornada Escolar Completa), exhibieran el trabajo realizado durante el primer semestre".

En total, fueron 25 los talleres que se presentaron en la ocasión, de disciplinas deportivas como fútbol, rugby o básquetbol, pero también de temáticas como periodismo, zumba y escuela rock.

"Somos uno de los colegios

más grandes de Talcahuano, y fue un gran desafío desarrollar esta actividad. Quedamos bastante conformes también con la participación, pues junto a los alumnos contamos con una cantidad importante de apoderados, teniendo cerca de 1.500 personas en total. Esperamos continuar trabajando de la misma manera a futuro, e incentivando a más alumnos a que formen parte de estos talleres", agregó Sandoval.

CLASIFICADOS

JUDICIALES Y LEGALES

EXTRACTO

En causa Rol N° V-213-2017, Tercer Juzgado Civil Concepción, sobre consignación valor expropiación, se expropió por Decreto N° 1355 de 26 de Octubre de 2017, para ejecución obra "MEJORAMIENTO RUTA P-721; P-722 SECTOR TIRUA - LONCOTRIPAY - LOS MAQUIS, COMUNA DE TIRUA, VIII REGION DEL BIO BIO". El lote se encuentra ubicado, en la Comuna de TIRUA, Provincia de Arauco, VIII Región del Bio Bio, CARRILLO BARRALES TULIA DEL CA, Lote N° 121, rol de avalúo 525-120 de 687 M2, suma consignada \$1.215.650. Fisco solicitó toma posesión material lotes expropiados. Tribunal ordenó notificación por avisos al expropiado, para fines Art. 21 D.L. 2.186.- La Secretaria.

Por extravío cheque N° 1724004 Cta.Cte 209491578 Banco Itaú, queda nulo por aviso correspondiente

OBITUARIO



Se ha dormido en los brazos del Señor nuestro querido esposo, padre, suegro, abuelito, bisabuelito, hermano, cuñado y tío.-Sr.

VICTOR RAUL ARAVENA URIBE (Q.E.P.D)

Su funeral sera hoy, despues de una misa a las 15:30 Hrs en la Parroquia San Juan de Bautista (Bulnes 571, Hualqui), saliendo el cortejo al Cementerio de Hualqui.-

Familias : Aravena Castillo ; Aravena Merino ; Aravena Chavez ; Bustos Aravena ; Aravena Bustos.-

Hualqui , 30 de Junio de 2018.



Porque Dios nos regalo su maravillosa presencia en nuestras vidas , hoy lloramos y lamentamos la partida de nuestro querido hermano, cuñado y tío .R.P.

PADRE PEDRO TAPIA TORO (Q.E.P.D)

Su velatorio se realiza en la Catedral de Concepcion .

Su funeral sera hoy , despues de una misa que se oficiara a las 14:00 Hrs , saliendo el cortejo al Cementerio General de Concepcion.-

Familia: Tapia Toro.-

Concepcion, 30 de Junio de 2018

RECIBE HOY A GIMNÁSTICO DE VIÑA

UdeC va por su quinta victoria seguida en la Liga Nacional Femenina

Ricardo Cárcamo Ulloa
ricardo.carcamo@diarioconcepcion.cl

En la última fecha doble del torneo, la UdeC obtuvo dos triunfos sobre la hora, primero ante New Crusaders por 66-64 y luego frente a Leones de Quilpué por 56 a 54, por la Liga Nacional Femenina. Victorias que le permiten al Campanil seguir en la parte alta de la tabla de posiciones, y además mantenerse como uno de los invictos del certamen. Un registro que buscará mantener esta noche, cuando a las 20 horas reciba a Gimnástico de Viña del Mar en la Casa del Deporte.

Con marca de 4-0 y ocho puntos, el equipo auricielo ocupa el segundo lugar, detrás de Universitario que suma nueve unidades, pero en cinco duelos. Javiera Fernández, base de la UdeC, se refirió a la preparación de su elenco para un duelo que anticipa como muy equilibrado.

"Nos preparamos bien la semana, entrenando de forma intensa de martes a viernes. Estamos súper enfocadas, sabemos que son un rival fuerte, con buenas jugadoras, entre ellas una pívot de 1,99 metros. Será primera vez que nos mediremos con un adversario en igualdad de condiciones en ese sentido, pues nosotros tenemos a Maritza (Espinoza), que mide 1,96 metros. Por eso, será un partido interesante y parejo creo", indicó.

Sobre los triunfos de la semana pasada, conseguidos en el epílogo, Fernández señaló que "la Liga está súper pareja, y todos los equipos son difíciles de vencer. Y pienso que sacamos muchas enseñanzas de los dos últi-

Tras lograr dos emocionantes triunfos como visita el pasado fin de semana, buscará extender su racha desde las 20 horas en la Casa del Deporte.

FOTO:CAROLINA ECHAGÜE M.



mos partidos, que tenemos muchas cosas que corregir. En algunos momentos tuvimos la ventaja, después la perdimos, y lo ideal es que esto no nos vuelva a ocurrir más adelante, sobre todo en encuentros que pueden ser más definitivos".

La también ayuda base, que el año pasado fue parte de la selección chilena en las Universiadas de Taipei, se refirió a competir en este torneo, considerando que a ni-

vel local lo hacen solo en Adesup, donde ganan casi siempre sus partidos por un amplio margen.

"En lo grupal estamos felices, pues es primera vez que tenemos la posibilidad de representar a la Universidad en un campeonato de esta envergadura. La verdad es súper emocionante, poder hacerlo en una instancia así de competitiva", comentó.

En ese sentido, agregó que "nuestra participación en

esta liga también está orientada como preparación para el Nacional Universitario, ya que lamentablemente la competencia que tenemos a nivel local no es muy buena. Por eso, esta instancia nos servirá mucho para desarrollarnos y crecer como jugadoras y como equipo pensando en ese desafío".

OPINIONES

Twitter @DiarioConce
contacto@diarioconcepcion.cl

Juntos en el amor y el recuerdo

La Paz
FUNERARIAS

B. Arana 1387, San Martín 1501, Concepción - Av. Colón 1210, Talcahuano.

Siempre estaremos con usted,
gracias al especial servicio. **223 48 25**

Entretención & Servicios

Santoral: Adolfo

EL TIEMPO

HOY **8/12**

DOMINGO 9/11

LUNES 7/11

MARTES 6/10

LOS ÁNGELES 7/10

RANCAGUA 7/13

TALCA 4/11

SANTIAGO 5/13

CHILLÁN 6/12

ANGOL 9/15

TEMUCO 7/13

P. MONTT 4/7

RADIACIÓN UV

RIESGO	TIME*	ÍNDICE
EXTREMO	10	11 o más
MUY ALTO	25	8 A 10
ALTO	30	6 A 7
MODERADO	45	3 A 5
BAJO	60 o más	0 A 2

*Tiempo Máximo recomendado de exposición (minutos).

PUZZLE

Words in puzzle: NATURAL-MENTE, ATAUD, SUBASTA PAIS AMERICANO, RIENDA LIDER CHINO, ARGON, ESPINACARDO, RECOM-PENSARA, RADIO ATASCAN, INTEGRO MARINERO, PREP. LATINA PEZ, SITIO, ARQUEAR, RINO EN CAOS, TABLERO DE CENAR, 2.7182 ES EN MIAMI, AMARRO NE, CHA DIOS EGIPCIO, MONEDA COMUN UT, NEXOS, PIEZAS PURO, CEDER LETRA GRIEGA, SUMO SACERDOTE ALUMINIO, CENTRO DE ARCA, TEMPRANO MALVADA, OXIGENO TRAS ESE, FIN DE FOTO, OBRA TEATRAL, VOCAL CANTON SUIZO, LUGAR DE TRILLA, AZOE TEMPRANO, UNO ERBIO, RADIO, FOME ELECTRON, TIGRE DE B, ORION RE, TRINAR IN, MO NENAG, E MODULA, O PONENTE O M L, RIA T MESERA, EDUCADOR RA, DOTADO AROMA, ARADORES, D SU ARE, COL CODA, REGALADO, CARNIVOR.

SUDOKUS

FÁCIL

	4		5			9	7	1
2	1	5		9	3	4		8
	9	6		4				2
9			6	7				3
	8	4	2	3	9	7		5
	7					6		
4	3		9	6	2		5	
		9		5	7	2		4
5			1	4		3	9	6

DIFÍCIL

7		6			2			
	3			6				2
9			3		1			
1	2		8			5		3
					5		2	
		3						4
	9			5				
	7			8		9		
2			6					7

TELÉFONOS

Ambulancias:	131	Inf. Toxicológica:	2- 635 3800
Bomberos:	132	V. Intrafamiliar:	800 220040
Carabineros:	133	Delitos Sexuales:	565 74 25
Investigaciones:	134	Defensa Civil:	697 16 70
Fono Drogas:	135	Fono VTR:	600 800 9000
Inf. Carabineros:	139	Fono Essbío:	600 33 11000
Fono Familia:	149	Fono CGE:	600 -777 7777

FARMACIAS DE TURNO

CONCEPCIÓN

Cruz Verde
• Paicaví 304-306

SAN PEDRO

Cruz Verde
• Av. Laguna Grande 115, San Pedro del Valle

CHIGUAYANTE

Salcobrand
• Manuel Rodríguez 575

TALCAHUANO

Dr. Simi
• Valdivia 149 local 39

ARRIENDO DE CANCHAS
/CD CAMPANIL UDEC

CAMPO DEPORTIVO **CAMPANIL UDEC**
DONDE ENTRENAN LOS PROFESIONALES Y JUEGAS TU

LUNES A VIERNES
DESDE 9 HASTA 17 HRS
\$18.000 POR HORA
DESDE 18 HASTA 23 HRS
\$28.000 POR HORA

SÁBADO Y DOMINGO
Y FESTIVOS
DESDE 9 HASTA 23 HRS
\$28.000 POR HORA

www.cdcampaniludec.cl | CAMINO A PENCO KM 1400-CONCEPCIÓN | +569 40277963 | 9- 40277963 | PAGA CON: WEBPAY - TRANSFERENCIA - EFECTIVO

¡VEN Y APROVECHA!

LAS GAMBITAS

\$100

SuperBodega
VALEN MUCHO MÁS EN aCuenta



y muchos productos más

¡Hazte fan y síguenos!



Facebook/SBASupermercado

SuperBodega
aCuenta

Precios válidos en Superbodega Acuenta desde el 21 de junio al 18 de julio de 2018, ambas fechas inclusive. Máximo de compra 10 unidades de cada producto por boleta. Excluye otras promociones vigentes y compras con factura.



Ministerio de Salud

Gobierno de Chile

PREFIERA ALIMENTOS CON MENOS SELLOS DE ADVERTENCIA