

## Christian Schmitz habla del difícil momento que atraviesa la Ucsc

Rector de la casa de estudios se refirió a las nuevas tomas, el paro indefinido y a un posible cambio de nombre a edificio Ezzati.

POLÍTICA PÁG.8

“Estamos en presencia de un movimiento que reclama legítimos e innegables derechos de convivencia social, y se trata de derechos de las mujeres que fueron transgredidos demasiado tiempo”.

“Estamos abiertos a abordar cualquier tema que genere inquietud en los estudiantes. Ahora, a raíz de las tomas, hemos señalado que queremos dialogar”.



# Diario Concepción

Domingo 3 de junio de 2018, Región del Bío Bío, N°3647, año XI

CIRCULA CON LA TERCERA

FALTA DE RECURSOS ES EL PRINCIPAL OBSTÁCULO

## Cuenta pública deja en claro poco avance en implementación de la Región de Ñuble

Acto en Chillán contó con la presencia del Ministerio del Interior en pleno.

Sin anuncios de relevancia, la Región de Ñuble tuvo su primera cuenta pública, en Chillán. El delegado presidencial Martín Arrau encabezó

el acto, junto al ministro del Interior, Andrés Chadwick, quien señaló que, pese a las dificultades presupuestarias, realizarán todos los esfuer-

zos para que todas las seremis y servicios públicos estén instalados en septiembre, cuando entre en vigencia la nueva región. **POLÍTICA PÁG.4**



Primera Defensora de la Infancia analizó situación de Nuevo Amanecer

CIUDAD PÁGS.10-11

La intensa labor de los sellos discográficos regionales

Pulular, Artefacto y Beast Discos son tres ejemplos de un trabajo que involucra mucho más que grabar álbumes.

CULTURA&ESPECTÁCULOS PÁGS.22-23

FOTO: COCH / TEAM CHILE



Ministra del Deporte se refirió a éxito en los Odesur y al Polideportivo

DEPORTES PÁGS.28-29

ANDRÉS OREÑA

### La fórmula de Pymes locales para sobrevivir al Valle de la Muerte

Este concepto, muy temido por las pequeñas y medianas empresas, hace referencia a los primeros cinco años que vive un negocio, periodo tras el cual viene una fase de mayor tranquilidad. Sin embargo, en la zona ese camino se está acortando gracias al Centro de Desarrollo de Negocios de Concepción, que entrega asesorías clave para que los negocios funcionen con más éxito.

ECONOMÍA&NEGOCIOS PÁG.16



EDITORIAL: EL ALENTADOR ACUERDO NACIONAL POR LA INFANCIA

# Opinión

Verba volant scripta manent



**Bárbara Briceño @barbarabricenok:** Mucho prejuicio. Flexibilidad laboral ayuda a compatibilizar trabajo con otras actividades. No obliga necesariamente a alguien a asumir "rol de encargada de trabajo doméstico y cuidado" (feo que sea tan despectiva, hay quienes lo hacen con gusto). Debiera ser para hombres y mujeres.



**Henry Alex Perez Gonzalez:** Excelente, parte con los que no respetan, si se quieren hacer los vivos parte. De alguna manera hay que empezar, para poder vivir mejor como sociedad, hay que respetarnos.



Avanzaremos en el traspaso de funciones, atribuciones y recursos a nuestras regiones y comunas." **Sebastián Piñera, Presidente de Chile.**

## ENFOQUE

Esta primera cuenta pública del segundo mandato de Sebastián Piñera estuvo marcado por la contradicción. Por una parte, constantes llamados a la unidad de todos los sectores políticos para avanzar en el desarrollo y en la gobernabilidad del país, pero por otra, descalificaciones constantes al trabajo del gobierno anterior y sus reformas.

En general, como siempre en estas instancias, el Presidente anunció una serie de medidas que busca implementar en su gestión, al ser el primer discurso se intenta marcar una hoja de ruta a seguir. Pero hubo importantes omisiones en este mismo, principalmente hacia los pueblos originarios.

El reconocimiento constitucional ha sido la eterna promesa de campaña y de todos los gobiernos desde el retorno a la democracia, así como también el apoyo a sus prácticas culturales y su cosmovisión; pero en la práctica ninguna de estas han sido concretadas. Sino, no se entendería que nuevamente el Gobierno continuara realizando las mis-

## Avanzar hacia un país más justo



**LESLEY BRICEÑO VALENCIA**  
Docente Facultad de gobierno UDD  
Concepción.

*La relación entre el Estado y los pueblos originarios debe basarse en el respeto mutuo, en el reconocimiento y construcción de un estado plurinacional.*

mas promesas de siempre.

En este sentido, el Gobierno vuelve a cometer el mismo error de sus antecesores. La relación entre el Estado Chileno y los pueblos originarios se debe de basar en el respeto mutuo, en el reconocimiento y construcción de un estado plurinacional, de otra forma el conflicto que se mantiene con los pueblos originarios se mantendrá e incluso agudizará. Es fundamental que el Estado se haga cargo de los errores cometidos durante los últimos años para avanzar en un reconoci-

miento de las diversas naciones que habitaban el territorio antes de la construcción del Estado chileno, que han coexistido en una relación conflictiva en los últimos 200 años.

El reconocimiento constitucional es un paso importante que esperemos que se concrete durante el presente Gobierno, y no sea solo una promesa más, pero también es necesario crear una institucionalidad adecuada que pueda ser un interlocutor válido entre los pueblos originarios y el Estado chileno. En este sentido, sería provechoso revisar experiencias internacionales exitosas, tales como la neozelandesa y canadiense, para implementar y desarrollar políticas públicas con pertinencia cultural en áreas que hasta el momento el Estado no se ha manifestado.

Para lograr una convivencia armoniosa, son necesarios cambios más profundos y hacernos cargo de una historia de un Chile que no es homogénea, sino que multicultural y plurinacional. Solo así podremos construir un país más justo para todos.

## CARTAS

### Bolsas plásticas

Señor Director:

La reciente aprobación del proyecto de ley que prohíbe la entrega de bolsas plásticas en el comercio es, sin duda, una decisión que beneficiará a un tristemente dañado medioambiente y que reducirá, a largo plazo, las consecuencias en él de este artículo tan masificado en las últimas décadas en el mundo.

Ahora, si bien el objetivo de dicho proyecto es noble y justificado, su implementación no debería generar menoscabo o molestias a los consumidores, especialmente porque en algunas comunas que ya poseen normas limitantes o prohibitivas de las bolsas, se ven comúnmente personas saliendo de locales con sus productos en las manos, lo cual atenta contra la dignidad del adquirente.

Es aquí en donde se observa cierto aprovechamiento de los comerciantes, especialmente por parte de los grandes supermercados, que venden bolsas reutilizables o de papel, debiendo entregar estas gratuitamente, pues su costo ya estaría incluido en el valor de los productos, ahorrándose los empresarios decenas de millones de pesos al año por este concepto.

Es de esperar que el espíritu de esta ley sea beneficiar tanto a la ecología como a los consumidores.

Gary Parra Sanhueza

### Reciclaje en Chile

Señor Director:

La actividad productiva de las empresas y las conductas de consumo de las personas y familias conlleva la generación de residuos

### Carlos Dittborn Pinto

Carlos Dittborn Pinto nació en Brasil, en la ciudad de Río de Janeiro, el 16 de abril de 1921. Era hijo de Eugenio Dittborn, que ocupaba el cargo de cónsul general de Chile en Brasil, y de Luz Pinto, dama de la alta aristocracia chilena emparentada por el lado de los Pinto con el presidente Aníbal Pinto Garmendia y con el héroe de la Batalla de la Concepción, en la Guerra del Pacífico, Ignacio Carrera Pinto y a través de él, con el prócer José Miguel Carrera.

Además, se puede destacar que la hermana de Aníbal Pinto, Enriqueta Pinto fue esposa del Presidente Manuel Bulnes Prieto, y Aníbal Pinto Garmendia estaba casado con la princesita del sur, Delfina de la Cruz, hija del general penquista José María de la Cruz Prieto, primo del presidente Manuel Bulnes Prieto y sobrino del presidente Juan Prieto Vial, por lo que la emparentaba con la flor y nata de todos los caudillos de la independencia chilena, lo que hacía de Carlos Dittborn un hombre de sangre real chilena.

Carlos Dittborn llegó a Chile a los 4 años, e ingresó a estudiar al Colegio Los Sagrados Corazones, y posteriormente hizo lo propio en la Universidad Católica, donde se recibió de Bachiller en Filosofía, Historia y Letras el año de 1938. Luego, viajó a Estados Unidos a especializarse en economía. Estuvo casado con Juana Alicia Barros Orrego, con quien tuvo 7 hijos.

En su regreso al país, pasa a ser socio del Club deportivo Universidad Católica, club del cual fue su tesorero y presidente. Fue elegido en 1955 como presidente de la Asociación Central de Fútbol de Chile, cargo que administró hasta 1957, para pasar a presidir el comité organizador de la Copa Mundial de Fútbol de 1962, en compañía de su amigo y gran dirigente deportivo, Juan Pinto Durán.

Su frase "porque no tenemos nada, queremos hacerlo todo" conmocionó a los dirigentes asistentes al congreso de la Fifa en Lisboa, que designaron a Chile

como sede del Mundial de 1962. Esto fue una sorpresa, que un país, abandonado en lo más austral del cono sur de América, fuera sede del torneo más importante del fútbol.

Chile, en el año 1960, contaba con no más de 7.000.000 de habitantes, tan sólo el Estadio Nacional como sede adecuada y había que construir más estadios. El ingreso medio por persona del país no pasaba de US\$2.000 por habitante y se venía saliendo del terremoto de 1960, el más grave que haya sufrido la nación: 9,5 grados que destruyó todo el sur.

Pese a todo, se construyó el estadio Ester Roa de Concepción, que no se ocupa como sede del mundial, el Carlos Dittborn de Arica y se remodelaron el Sausalito de Viña del Mar y el estadio El Teniente de Rancagua, que correspondió a las cuatro sedes en el que se desarrolló el Mundial: Arica, Rancagua, Santiago y Viña del Mar.

El Mundial organizado por Carlos Dittborn y Juan Pinto Durán, puso a Chile en la noticia a nivel planetario, y permitió desarrollar en Chile el comienzo de la televisión. Además, el tercer lugar logrado en el Mundial es un logro que hasta ahora no se ha igualado. Como punto final de este pequeño párrafo sobre las calles de mi ciudad, es lamentable ya que el organizador y motor de todo, Carlos Dittborn, el hombre que soñó el mundial, no logró ver terminado su trabajo: murió de una pancreatitis aguda el 30 de mayo de 1962. Y 10 días después, el 9 de junio, nació su último hijo Tomás.

Hoy, el estadio de Arica, una principal avenida de Santiago, que conduce al Estadio Nacional y una calle de Pedro de Valdivia Bajo de Concepción, recuerdan con su nombre al chileno que con cariño y mucho trabajo permitió que Chile organizara un mundial.

Alejandro Mihovilovich Gratz  
Profesor de Historia y Geografía  
Investigador del Archivo Histórico de Concepción

que son vertidos a los ecosistemas, generando en muchas ocasiones externalidades negativas, algunos de los cuales pueden ser reutilizados y otros no. Frente a esto, la so-

ciudad tiene el desafío de gestionar adecuadamente los residuos para favorecer un desarrollo sostenible en un contexto de una mayor conciencia por aprovechar de mejor

forma los recursos naturales, buscando su reutilización y/o creando nuevos negocios.

El reciclaje en Chile aún está en la categoría de nicho, especial-

mente si se toma en cuenta que sólo el 10% de los desechos se recicla. Según cifras del Ministerio de Medioambiente, los papeles y cartones (uno de los subproductos de la categoría "Envases y Embalajes"), tiene un reciclaje efectivo de 82% y las baterías, de un 76%. En tanto, el reciclaje efectivo de los plásticos es de 12%, mientras que el de los neumáticos es de un 4,7%, por nombrar algunos.

Afortunadamente, Chile cuenta con un nuevo marco normativo (Ley N°20.920) que apunta a la gestión de residuos, la responsabilidad extendida del productor y el fomento al reciclaje. Efectivamente, la nueva legislación establece que las empresas deberán presentar un plan de gestión, organizar y financiar la recolección y tratamiento de residuos y también cumplir metas de recolección. En este marco, son fundamentales los esfuerzos conjuntos del Estado, los privados y principalmente de la ciudadanía en su rol de consumidores para converger hacia una política y cultura ambiental que el país necesita.

Se espera que el sector productor privado realice las inversiones necesarias para cumplir la normativa y aprovechar las oportunidades de negocios del reciclaje, asegurando un abastecimiento en calidad, frecuencia y cantidad. Por su parte, los consumidores tendrán una mayor conciencia en cuanto a gestionar residuos y reciclar, para lo cual será clave el rol de los colegios y la disponibilidad de espacios públicos de recolección de residuos por tipo de residuo.

Rodrigo Saldías  
Director de la Escuela de Negocios, U. Central



Las palabras vuelan, lo escrito permanece

## EDITORIAL

# El alentador acuerdo nacional por la infancia

Para el ciudadano común no puede dejar de ser sorprendente la capacidad de la política para ocultar la verdad, o disfrazarla, es muy difícil entender cómo, después de años de manifestar intenciones y preocupación, los datos duros con respecto a los niños del Sename se transparenten solo ahora, que no se haya terminado de exponer una realidad que, aunque dolorosa y vergonzante, demanda su cabal conocimiento, la revelación de errores tremendos, de procedimientos cruelmente deficientes, de negligencia y descuido, de silencio cómplice.

Hubo que esperar los resultados de la primera auditoría social realizada en todos los centros de administración directa del Servicio Nacional de Menores, primera tarea encargada por el Ejecutivo a la directora del Sename, con resultados de lamentar, pero de todas maneras es la primera vez que la dirección del servicio tiene un diagnóstico completo de la situación de cada uno de los niños, un insumo elemental para trazar programas efectivos en relación a las enormes falencias detectadas en esta auditoría

No se puede creer que en todos los años que han transcurrido desde que empezaron a manifestarse inquietudes sobre la situación de los niños en las reparticiones del Sename, no haya habido mayor información, mucho más creíble es que si la hubo fue considerada como sensible y potencialmente dañina para la administración a cargo y por lo tanto mantenida en reserva.

La declaración introductoria de la actual directora es lacónica y elocuente "La crisis es grande. Se requieren cambios profundos y mucho tiempo para implementarlos", se hizo frente al Mandatario en un lugar simbólico: el Cread Galvarino, ubicado en la comuna de Estación Central. Allí



**Se ha logrado su primer acuerdo nacional, digno de reconocimiento, con la voluntad de una intervención sistemática, un cambio de modelo, para entregar a los niños que han perdido su hogar algo que se parezca a éste lo más posible, donde se pueda recuperar el sentimiento de la vida en familia**

murió Lissette Villa el 11 de abril de 2016, los encargados le dijeron a su madre que había muerto de pena, la investigación judicial ha establecido que fue por maltratos, evidencia insoslayable que el Estado no está cumpliendo con su deber.

Por lo general los números son cifras utilizadas para dar un soporte creíble a los argumentos, en este caso, además reflejan una realidad que es muy difícil de soportar; 36,1% de los niños albergados en los centros no va a la escuela, 48,2% tiene retraso escolar, 55% tiene problemas de salud mental, 41,7% presenta un consumo problemático de alcohol y/o drogas, 58% está con tratamiento farmacológico. 33,2% de los niños no han sido evaluados para un plan de intervención individual, agravada por un déficit de recursos humanos.

El Primer Mandatario ha logrado su primer acuerdo nacional, con la voluntad de una intervención sistemática, un cambio de modelo, para entregar a los niños que han perdido su hogar algo que se parezca a éste lo más posible, donde se pueda recuperar el sentimiento de la vida en familia, entre casi un centenar de otras iniciativas, las cuales se estructuran en tres ejes de acción: protección universal, en cuanto a promover el desarrollo integral; protección a los menores en riesgo de vulneración de derechos; y restitución de derechos a quienes ya han sido vulnerados.

La verdad del Sename muestra una situación que nuestro país no puede aceptar, no es posible para una sociedad que aspira a una posición digna en el concierto de las naciones desarrolladas. Los niños vulnerables de Chile merecen toda la atención del Estado, no es una dádiva, es un elemental y prioritario deber que ha sido asumido transversalmente.

### OPINIONES

Twitter @DiarioConce  
contacto@diarioconcepcion.cl

## MORA BANCARIA



## EN EL TINTERO

# Respetar la más elemental proxemia

Va a estar muy de moda, así que la lectura de este comentario es altamente recomendable, no se aceptan reclamos posteriores por falta de información, es un término empleado por el antropólogo Edward T. Hall en 1963 para describir las distancias medibles entre las personas mientras éstas interactúan entre sí.

El término proxemia se refiere al empleo y a la percepción que el ser humano hace de su espacio físico, de su intimidad personal, con el importante resguardo que siendo el estudio norteamericano las distancias a las que se alude son para esa cultura y pueden tener variaciones por diferentes estándares de espacio interpersonal en otras latitudes. En las culturas latinas, por ejemplo, esas distancias relativas son más pequeñas y en las culturas nórdicas es lo contrario, también pueden depender de la situación social, el sexo y la preferencia individual.

Hall indica tres distancias, la personal que se da entre 46

y 120 centímetros, empleada en la oficina, reuniones, conversaciones amistosas o de trabajo, es decir a la distancia de un brazo. La distancia social: se da entre 120 y 360 centímetros, es la distancia que nos separa de los extraños, se utiliza con las personas con quienes no tenemos ninguna relación amistosa, puede ser la dependiente de un comercio, el albañil, los proveedores, como ejemplo. La distancia pública: se da a más de 360 centímetros, es la distancia idónea para dirigirse a un grupo de personas y se emplea en las conferencias o charlas y, finalmente, la distancia íntima: la distancia entre 15 y 45 centímetros, que es la más protegida por cada persona, para aceptar esa cercanía debe haber mucha confianza y en algunos casos unión emocional o afectiva. Invadirla puede ser acoso, así que a respetar las debidas distancias.

PROCOPIO



## Política

Finalmente, Bío Bío y Ñuble no compartirán la seremi de Hacienda, tal como se dijo por la anterior administración.

Ñuble tendrá una Estrategia de Desarrollo Regional distinta a la del Bío Bío.

El jueves 6 de septiembre entrará en vigencia la nueva región, pero no está asegurado que sea con todos los servicios públicos.

A TRES MESES DE SU INICIO

# Cuenta pública de Arrau y cómo implementar la región sin recursos

Marcelo Castro Bustamante  
marcelo.castro@diarioconcepcion.cl

Ante un teatro repleto, el delegado presidencial Martín Arrau rindió la primera cuenta pública de la Región de Ñuble, la que estuvo marcada por las buenas intenciones y sin anuncios de relevancia para la zona.

En la actividad, estuvo presente el ministro del Interior, Andrés Chadwick, acompañado por los subsecretarios del Interior y Desarrollo Regional, además del intendente Jorge Ulloa.

Durante la ceremonia, Arrau agradeció el apoyo del Presidente Sebastián Piñera, y adelantó que en las próximas semanas comenzarán a trabajar en una Estrategia de Desarrollo Regional de y para Ñuble, separada de Bío Bío. A esto, se sumó que busca implementar nuevos personeros a las políticas, pero sobre anuncios concretos para la nueva región, no hubo señales.

El ministro del Interior, Andrés Chadwick, reafirmó la existencia de un compromiso por parte del mandatario, a la vez que anunció que ya finalizó el periodo de socialización en las nuevas capitales provinciales.

El titular, además comprometió la entrega de \$400 millones para que se concrete mejoras en Gobernación de Chillán ya que será parte de la infraestructura en la instalación del futuro gobierno regional. A esto se suman otros dos mil millones de pesos provenientes de interior para la formación del nuevo gobierno regional.

Uno de los anuncios que llamó la atención, fue el nombramiento del delegado ministerial de Hacienda, esto se debe a que desde un primer momento se consideró a esa cartera como birregional, por lo que Bío Bío y Ñuble compartirían a esa autoridad. "El ministro de Hacienda tomó la decisión de que exista una seremi de Hacienda en la nueva Región de Ñuble, esto se debe a que el proceso de instalación tiene muchas exigencias en el uso de los presupuestos y esto va a facilitar el proceso, ya que no tendrán que depender de Bío Bío".

### Sin recursos aprobados

Una de las problemáticas que reconoció el delegado presidencial, Martín Arrau, fue que la ley de Ñuble se aprobó sin recursos frescos, y que todos los dineros para su implementación debían ser conseguidos por su gestión.

Ante estas críticas, el ministro del Interior, Andrés Chadwick, señaló que "estas críticas las tomamos como una exigencia al Gobierno, ya que las leyes no se pueden aplicar sin recursos. Estamos trabajando para que todas las seremis y servicios públicos puedan estar instalados y la ley, pierda cuidado, si va a estar financiada".

Con la presencia del Ministerio del Interior en pleno se rindió cuenta de los pocos avances para implementar la nueva zona. Además, se nombraron a los delegados ministeriales, que pasarán a ser los nuevos seremis a contar de septiembre.



FOTO: ISIDORO VALENZUELA M.

**\$2.000**

millones traspasará el Ministerio del Interior para la implementación del Gobierno Regional de Ñuble.

En tanto, Martín Arrau reafirmó las críticas a la normativa la falta de presupuestos. "Eso dice la ley, siempre se dijo que se iba a financiar con reasignaciones presupuestarias. Ya estamos trabajando para instalar los servicios y es difícil, en algunos casos, que alcancen a estar operativos el 6 de septiembre".

El alcalde de Chillán, Sergio Zazar, consideró que "no es fácil separarse de una región a la que le tenemos cariño. Sabemos que toda la parte administrativa se tiene que readecuar y estaremos establecidos de forma correcta el 2019. Se escaparon detalles y lo que falte se debe incorporar".

### Visión parlamentaria

A la ceremonia asistieron sólo tres parlamentarios, quienes dejaron ver sus impresiones sobre la ceremonia y las críticas a la falta de recursos.

El senador Víctor Pérez (UDI) estimó que "la ley responde a las necesidades de la región y los recursos están establecidos y la ley es clara en las reasignaciones. Estas adecuaciones presupuestarias también estuvieron presentes en las regiones de Arica y de Los Ríos. Pero a pesar de esto, vamos a tener una región muy potente".

En tanto, la diputada Loreto Carvajal (PPD) se mostró incomoda durante la ceremonia y fue de las pocas que aplaudió a la mención de la ex presidenta Michelle Bachelet. "Esto es mezquindad política, esperaba una bajada de línea clara y no la hubo. Todo es perfecto y nunca hubo un anuncio claro y concreto por parte de estas autoridades".

Mientras que el diputado Frank Sauerbaum (RN) adelantó que los proyectos del 2019 en adelante serán financiados de forma independiente, por lo que no deberán depender de Bío Bío. "De aquí a septiembre tenemos que ir a pedir plata, porque la implementación nunca estuvo financiada".

### FRASE



**"Estas críticas las tomamos como una exigencia al Gobierno, ya que las leyes no se pueden aplicar sin recursos".**

Andrés Chadwick, ministro del Interior.



**"Esto es mezquindad política, esperaba una bajada de línea clara y no la hubo".**

Loreto Carvajal, diputada



**"Eso dice la ley, siempre se dijo que se iba a financiar con reasignaciones presupuestarias".**

Martín Arrau, delegado presidencial

### OPINIONES

Twitter @DiarioConcepcion  
contacto@diarioconcepcion.cl



# APROVECHA

SÓLO ESTE SÁBADO 2  
Y DOMINGO 3 DE JUNIO

Samsung  
J5 Prime

CUOTA  
INICIAL  
\$ 0



CONTRATANDO  
PLAN X

25 GB

+ MINUTOS LIBRES  
A 100 NÚMEROS

POR SÓLO  
\$19.990  
MENSUALES

PORTABILIDAD EQUIPO  
EN ARRIENDO.

Pantalla Touch HD 5,0"    Cámara 13 Mpx Frontal 5,0 Mpx    Memoria interna 16 Gb

ADEMÁS INCLUYE  
NAVEGACIÓN LIBRE EN  
REDES SOCIALES



WhatsApp incluye llamadas de voz

Y SUSCRIPCIÓN GRATUITA A Claró video

Este equipo cumple con:



800 171 171 :: clarochile.cl

OFERTA PARA PORTABILIDAD Y RENOVACIÓN DE EQUIPOS

Oferta válida entre el 02 de junio de 2018 y 03 de junio de 2018, ambas fechas inclusive. Stock disponible de 1.000 unidades del equipo en promoción. Oferta Equipo con cuota inicial \$0 significa la primera cuota del contrato de arrendamiento por el equipo, resto del precio a pagar se encuentra incluido en el cargo fijo mensual equipo en arriendo del Plan durante los 18 meses que incluyen el contrato de arrendamiento. Se prohíbe compartir el servicio de datos con otros dispositivos. Servicios sólo aplican para uso dentro del territorio nacional continental. Navegación en Redes Sociales no incluye acceso a enlaces externos ni videollamadas. Messenger no incluye llamadas de voz. Suscripción promocional por 12 meses a Claro Video se mantendrá vigente mientras el suscriptor mantenga activo el Plan afecto a la promoción; promoción no incluye "pago por evento o costo de arriendo de películas y/o contenidos". Oferta no acumulable con otras promociones. Contratación sujeta a evaluación comercial. Infórmate previamente de las características, condiciones y cobertura en [www.clarochile.cl](http://www.clarochile.cl). Bases en Cuarta Notaría Pública de Santiago de don Cosme Gomila Gatica. Todos los valores incluyen IVA. Premio red móvil más rápida de Chile, basado en el análisis de Speedtest Intelligence de Ookla, según los datos obtenidos en el segundo y tercer trimestre del año 2017. Las marcas registradas de Ookla se usan bajo licencia y se reimprimen con permiso.



Claró  
Con Claro  
nada te detiene





FOTO: ISIDORO VALENZUELA M.

LOS DARDOS DEL PARTIDO DE LA ESTRELLA APUNTAN AL INTENDENTE

# Las históricas diferencias que han marcado la relación de RN y la UDI en Bío Bío

Los reclamos por la supuesta falta de equilibrios en la composición del Gobierno Regional han llegado, incluso, al ministerio del Interior. Ayer en Chillán, no obstante, Andrés Chadwick se vio cercano a la máxima autoridad.

Ángel Rogel Álvarez  
angel.rogel@diarioconcepcion.cl

El domingo 17 de enero de 2010, tras el primer triunfo presidencial de la centro derecha post dictadura, los representantes de la Coalición por el Cambio festejaron en el Hotel Araucano y en la Plaza de la Independencia en Concepción. Juntos, pero no revueltos.

En efecto, tras el primer triunfo electoral del Presidente, Sebastián Piñera, los representantes del RN se reunieron con el hotel penquista, encabezados por su timonel regional, Claudio Eguiluz, y el entonces diputado electo, Frak Sauerbaum. Mientras, en la plaza festejaron los representantes de la UDI encabezados por la alcaldesa de Concepción,

Jacqueline van Rysselberghe.

Ya entonces, hace ocho años, ambos partidos integrantes del actual bloque de gobierno manifestaban sus diferencias abiertamente y, a juzgar por lo acontecido en las últimas semanas, la historia de desencuentros se sigue escribiendo, aunque con distintos protagonistas.

Y es que tal como ocurrió en 2010, el proceso de instalación del Gobierno no ha sido fácil en el Bío Bío. Primero, con el paso en falso en la designación de algunos seremis que no cumplían con los requisitos para ejercer los cargos en los cuales habían sido nombrados, y luego por las críticas que han surgido desde RN, por supuestas faltas de

equilibrios en la conformación del equipo regional.

Pero ya está dicho, las diferencias se arrastran desde hace tiempo. De hecho, un día después del triunfo electoral, en enero de 2010, la UDI y RN se refirieron al hecho, en sendas conferencias de prensa, aunque con una hora de diferencia.

Entonces, la distancia se producía en especial por la fuerte pugna que existía entre Eguiluz y Van Rysselberghe. El primero había sido candidato a diputado en el antiguo Distrito 44 (Concepción, Chiguayante y San Pedro de la Paz), donde había enfrentado al hermano de la actual senadora, y los dimes y diretes eran pan de cada día. Eguiluz, de hecho, fue agredido por

## Desde la elección del 2009

Las diferencias entre la UDI y RN han estado presentes desde el primer Gobierno del Presidente Piñera.

una persona que trabajaba con la alcaldesa. No obstante, con el tiempo las asperezas se fueron limando.

Hoy la pugna se da principalmente con el intendente regional, Jorge Ulloa, y no han sido pocos los dirigentes de RN que se han referido en duros términos al ex parlamentario, quien ha evitado la confrontación.

### Críticas desde la capital

Las primeras críticas contra Ulloa vinieron del presidente nacional de RN, el diputado Mario Desbordes, quien en entrevista con Diario Concepción dijo que la autoridad regional no entendía lo que era trabajar en una coalición.

En esa oportunidad, Desbordes sostuvo que el tema había sido abordado con el ministro del Interior, Andrés Chadwick, quien estuvo ayer en Chillán y, no obstante, se le vio bastante cercano al intendente.

Tras las declaraciones de Desbordes, el consejero regional y nacional del partido, Patricio Ferrada, sostuvo que un sector de la UDI los estaba colocando en la oposición.

Y, luego, en uno de los episodios más polémicos que ha tenido que enfrentar la actual administración, el diputado del Distrito 21, Cristóbal Urruticoechea, se refirió en duros términos a Ulloa. Dijo, además, que estaba destruyendo a Chile Vamos.

Por cierto, no todos en RN tienen diferencias con la UDI y así, por ejemplo, el diputado del Distrito 19, Frank Sauerbaum, destacó el buen trabajo que se ha realizado en Ñuble. De hecho, aseguró que se ha sorprendido con la buena disposición que ha mostrado el gremialismo en el territorio.

### Proyectar el Gobierno

En opinión del parlamentario de Ñuble, hay que dejar atrás las diferencias, pues el objetivo de este Gobierno no es sólo hacer una buena gestión, sino que proyectar la administración, al menos, por ocho años.

“Hay que entender que todos tenemos que hacer un esfuerzo por proyectar el Gobierno. Si nos concentramos sólo en administrar este Gobierno y nos olvidamos de lo que viene hacia adelante, vamos a cometer los mismos errores de siempre, el conflicto permanente”, comentó Sauerbaum.

Dijo que en Ñuble el partido actúa con unidad y la ausencia de esta, ha sido el principal problema del Bío Bío.

“Históricamente (al partido) le ha faltado unidad, orden, disciplina y eso hace que se vea debilitado a la hora de negociar. Es un hecho de la causa. Es cierto que los parlamentarios tienen mucha influencia en las decisiones del Gobierno y creo los parlamentarios en Bío Bío se tienen que coordinar más, es un desafío que tienen que afrontar”, manifestó el diputado de Ñuble.

Comentó que no ha querido intervenir más, pues se le ha criticado cada vez que ha opinado, pese a que



## Dirigentes de RN los más críticos

Han sido los personeros del partido de la estrella los más críticos a la gestión del Intendente Jorge Ulloa.

“sólo he hablado y expresado mi opinión, cuando se me ha consultado”.

La polémica más reciente, se relaciona con críticas del presidente regional, Claudio Eguiluz, quien en un programa de televisión dijo que el Ulloa “no mandaba en la Región”, pese a que muchos militantes de RN, piensan lo contrario.

Fue la senadora Van Rysselberge la que salió al paso de los dichos de Eguiluz y aseguró que Ulloa contaba con el respaldo de Santiago.

### Injusticia

Consultado al respecto, el presidente regional de la UDI, Jorge Fuentes, dijo que las diferencias que se han producido son propias del proceso de instalación del Gobierno.

“Lo importante es que debe reinar la unidad. Es una mala señal que las diferencias se estén evidenciando a través de los medios de comunicación. Además, es injusto cargarle toda la responsabilidad al intendente Jorge Ulloa. Los partidos tienen que hacer su propia autocrítica”, manifestó el también alcalde de Los Álamos.

### FRASE



**“Es una mala señal que las diferencias se estén evidenciando a través de los medios de comunicación”.**

Jorge Fuentes, presidente regional de la UDI.



**“Tenemos un intendente respaldado en la toma de decisiones desde Santiago”.**

Cristián Fuentes, presidente regional del PRI.



**“Históricamente (al partido) le ha faltado unidad, orden, disciplina y eso hace que se vea debilitado a la hora de negociar”.**

Frank Sauerbaum, diputado RN del Distrito 19.

Fuentes dijo que es bueno que existan diferencias el interior de un bloque político, pero que estas debían resolverse en los espacios que existen para ello, como el comité político. Cabe precisar que los diputados del partido y el timonel regional hace rato que no concurren a las reuniones de trabajo que se realizan todas las mañanas de los sábados.

Por su parte, el presidente regional del PRI, Cristian Fuentes, co-

mentó que esta disputa entre algunos militantes de RN y el intendente Ulloa, solo ha “sido una pataleta de dos o tres personas”.

“Tenemos un intendente respaldado en la toma de decisiones desde Santiago. Yo, por ejemplo, no comparto las comparto las opiniones del presidente regional de RN sobre el intendente Ulloa. Es importante que ordene la casa”, dijo el timón del PRI en el Bío Bío.

### Críticas a Urruticoechea

Quien fuera consejero regional (core) del Bío Bío también deslizó sus críticas al diputado Urruticoechea.

“Yo no siento que estas diferencias entre RN y la UDI estén agudizado las relaciones de ambos partidos en otras regiones del país, como lo ha dicho el diputado Cristóbal Urruticoechea, y él es el menos indicado para hacer este tipo de declaraciones, cuando en la provincia de Bío Bío ha sido muy influyente para abrir espacios a sus cercanos. De hecho, la gobernadora (María Teresa Browne) ni siquiera es militante de RN, es cercana a él. También, defiende a la directora del servicio salud de Bío Bío, que es militante socialista y también cercana a él”, manifestó el dirigente.

Dijo que, en la provincia del Bío Bío, “la UDI no tiene nada” y la mayoría de las personas designadas en tareas de gobierno son “gente del diputado”.

“No se entiende el que se hable de desequilibrios políticos, cuando a nivel de seremis e, incluso, en mandos medios, ha habido equilibrio entre la UDI y RN. Nosotros hacemos un nivel de reclamo bastante inferior, porque tiene que ir de la mano de la representación que cada uno tienen en la Región. Y aun así nos sentimos incluidos”, manifestó el presidente del PRI.

### OPINIONES

Twitter @DiarioConce  
contacto@diariokonceptcion.cl

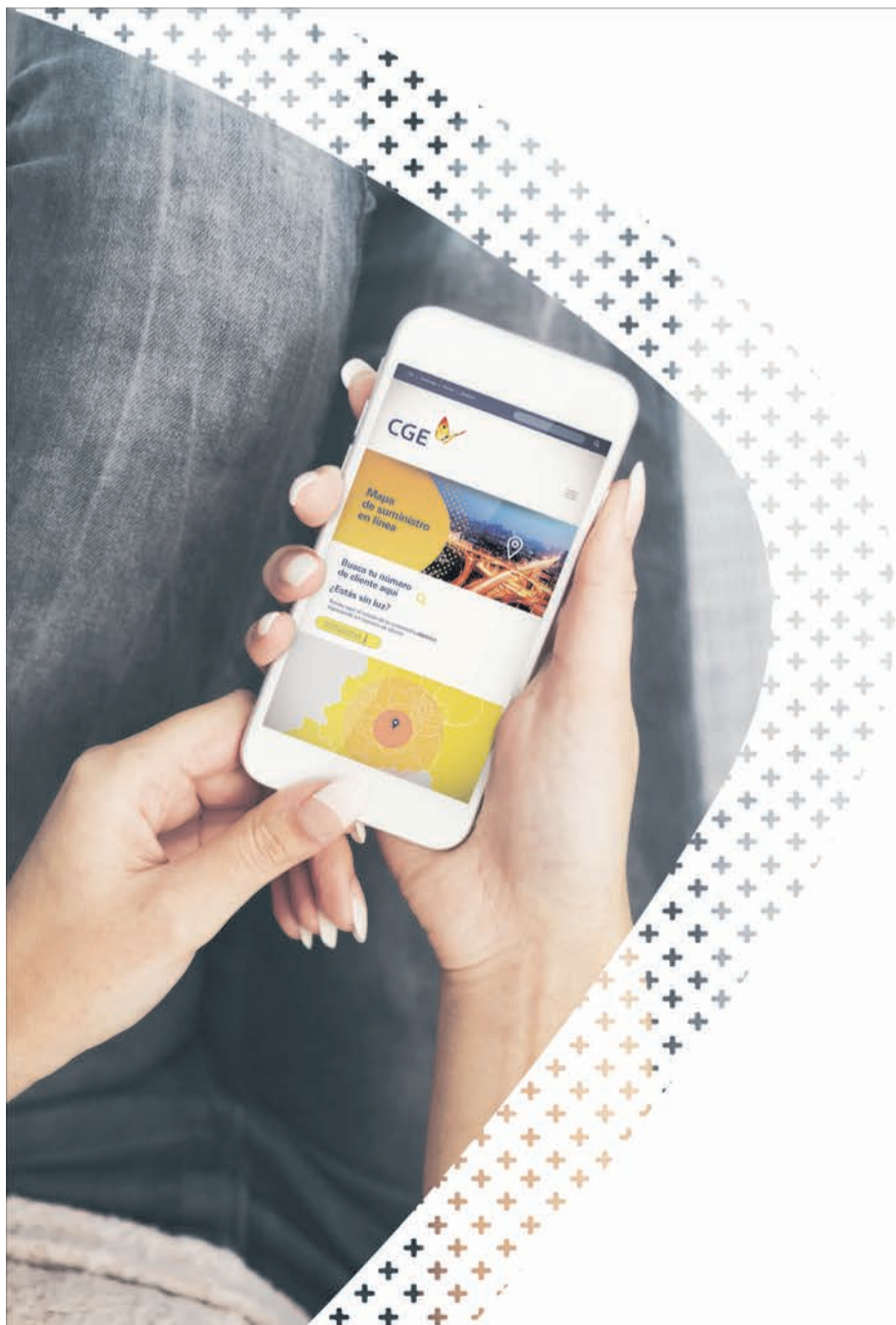

Conoce e infórmate en [www.cgedistribucion.cl](http://www.cgedistribucion.cl):

## Mapa de suministro eléctrico web

- En CGE hemos creado una herramienta para que conozcas el estado de suministro eléctrico en tu zona. Aquí podrás enterarte de cortes programados, interrupciones y tiempos estimados de reposición del servicio.





## Política

Javier Cisterna Figueroa  
javiercisterna@diarioconcepcion.cl

Cuatro semanas ocupadas por estudiantes cumple en estos días la Facultad de Educación de la Universidad Católica de la Santísima Concepción (Ucsc), unidad académica que inició las movilizaciones al interior del plantel en el marco de la demanda por una formación no sexista.

A ella se han sumado otras reparaciones menos proclives a la paralización de actividades, como Ingeniería y Medicina, lo que para las alumnas organizadas da muestras de la fuerza de una manifestación con alcance nacional, que en muchas instituciones ya ha empujado cambios concretos para expulsar el machismo de la sala de clases.

En la Ucsc, ese paso aún no se ha dado a plenitud. Y desde la dirección superior afirman que no producto de la falta de voluntad, sino que más bien por el quiebre del diálogo regular entre estudiantes y autoridades.

Christian Schmitz, rector universitario, asegura que se seguirán ofreciendo todas las facilidades para retomar el camino de entendimiento, y que incluso se agilizarán cambios tanto en la política que antecede al protocolo contra el abuso como al texto mismo, si es que así lo desean los movilizadores. Previo a eso, sin embargo, tienen que darse muestras de organización.

**- ¿Cómo calificaría la situación actual de la Ucsc?**

- Estamos en presencia de un movimiento que reclama legítimos e innegables derechos de convivencia social y en el fondo se trata de derechos de las mujeres que han sido durante demasiado tiempo transgredidos en su esencia. Nosotros expresamos nuestro más enérgico repudio y rechazo a todo acto de violencia, discriminación o abuso que pudiera enfrentar el mundo femenino.

**- ¿Qué esfuerzos se han hecho para evitar esos casos?**

- Nosotros primeramente tenemos que declarar que nuestros sumarios están al día. En segundo lugar, hay que decir que hemos tenido casos que se ventilaron a través de un sumario y han tenido sanciones que han significado la expulsión del funcionario. Hemos sido drásticos, pero tenemos consciencia de que hay una alta tasa de abusos que simplemente no son denunciados por miedo a represalias. Por esa razón el año pasado aprobamos un defensor universitario que ya está funcionando. Una tercera vía que existe es que las organizaciones estudiantiles actúen como buzón. En cuarto lugar, para detectar profesores que tengan un lenguaje inadecuado, está la encuesta docente.

**- Pero, ¿están en carpeta nuevas medidas?**

- Estamos organizando un seminario sobre este tema. En segundo lugar, estamos estudiando cómo fortalecer la Dirección de Apoyo a los Estudiantes (DAE) y específicamente el acompañamiento de las estudiantes que pudieran verse afectadas por acoso, abuso o discriminación. Estamos pensando en un programa de capacitación para profesores que permita generar una cultura de un adecuado uso del lenguaje en el aula. Por último, hay que destacar que el año pasado, en conjunto con los vocales de Cultura y Género de la federación, avanzamos en una política y, además, en un protocolo de no discriminación para estudiantes y funcionarios, el cual se

CHRISTIAN SCHMITZ ABORDA LA COMPLEJA SITUACIÓN QUE ATRAVIESA EL PLANTEL

# Rector Ucsc y posible cambio de nombre a edificio Ezzati: "Es algo que no puede decidir una minoría"



**Nuevas tomas, paro indefinido y un diálogo entrampado en la política que antecede al protocolo contra el abuso. Ese es el presente de la Ucsc, casa de estudios que en medio de las protestas estudiantiles también ha visto cuestionada su esencia católica.**

encuentra lamentablemente suspendido debido a que las estudiantes movilizadas buscan revisarlo, el borrador del protocolo, y en definitiva re redactarlo.

**- Los estudiantes afirman que la política que antecede al protocolo no los representa.**

- Siempre estamos abiertos a abordar cualquier tema que genere inquietud de los estudiantes. Al mismo tiempo, ahora, a raíz de las tomas y paros, hemos señalado que queremos dialogar, ya sea a través de la DAE, jefes de carrera, decanos, prorector o de mí personalmente. He señalado no solamente voluntad y disposición de diálogo, sino que también el claro deseo de destrabar los conflictos que pudieran existir. Referente a la política que se aprobó, hay que decir que la política es una frase, la política de convivencia y prevención de la violencia Ucsc simplemente establece que la universidad promueve el respeto a la persona humana.

**- Piden que se elimine su enfoque eclesiástico. ¿Cree que el rechazo pasa esencialmente por eso?**

- Creo que pasa porque las estudiantes, aparentemente, están rechazando o desconociendo el trabajo que ha realizado una comisión mixta desde agosto de 2017 que estuvo integrada por dos estudiantes y reclaman ahora que no están a gusto con esta política. Yo soy siempre conciliador y estoy buscando el acercamiento de las posiciones, y si esa política es un obstáculo, yo no tengo ningún problema en proponer al consejo superior que la bajemos. La política no va a ser un impedimento para sentarnos a conversar ni para resolver conflictos. No tenemos ningún inconveniente en que los estudiantes introduzcan las mejoras que consideren, de forma de llegar a consensos que tienen que respetar los principios de una universidad católica.

**- ¿Cuál es el avance real del protocolo contra el acoso en la Ucsc?**

- La comisión que se creó finalizó en diciembre el protocolo. Estaba listo para aprobarse, pero se requería generar previamente la aprobación de la política a través del consejo superior. Ahora las estudiantes han manifestado que se requiere modificar integralmente lo visto por la comisión, lo cual evidentemente deja sin efecto lo mucho que se ha avanzado en múltiples sesiones de trabajo. Pero, como señalaba, nosotros no tenemos problemas en volver a revisar este protocolo y tener una representatividad genuina de los estudiantes.

**- ¿Hay disposición en reconocer el nombre social de estudiantes trans?**

- En principio estamos abiertos a cualquier conversación. Nos gustaría escuchar las razones, no nos cerramos a ningún tema que pudieran plantear los estudiantes y el nombre social, en los hechos, se ha reconocido. No tenemos una norma sobre el tema, pero personalmente yo he tenido en clases un estudiante trans y he aplicado ese criterio.

**- ¿Y para incorporar enfoque de género en los currículos?**

- Sí, nos parece muy relevante que se respete la equidad de género y que esto se vea reflejado en los contenidos curriculares. En ese marco nos gustaría escuchar a los y las estudiantes sobre cómo lo abordamos y llevamos a la práctica, pero eso como tantos otros temas solo se puede lograr a través de un diálogo abierto y respetuoso. Eso es lo que hasta ahora, lamentablemente, no hemos podido entablar.

**- Otra demanda que emerge pasa por cambiar el nombre al**

**edificio "Monseñor Ricardo Ezzati". ¿Se abre a la voluntad de discutir aquello?**

- No sé si abrirse a la voluntad del cambio de nombre, pero sí nos gustaría escuchar a los estudiantes. Hasta ahora, solo figura como un título en algunos petitorios informales, pero me gustaría personalmente escuchar los fundamentos, las evidencias que tienen los estudiantes en ese sentido y en su momento eso deberá involucrar a todos los estamentos de la comunidad. Este es un tema que no puede decidir una minoría de los estudiantes, sino que debe ser algo más masivo en cuanto al fundamento para esta petición. Sin perjuicio de ello, siempre hay que tener en cuenta que el gran canciller de la universidad también tiene injerencia en esta decisión.

**- Son conocidos los cuestionamientos a Ezzati por su rol en casos de abuso. ¿Es complejo de abordar para usted?**

- Evidentemente, es complejo y en cierta manera también genera dolor para nosotros, debido a que se cuestiona un ex gran canciller de la universidad. Es también un tema sensible en el momento que está viviendo la iglesia. Por otro lado, hay que decir que en concreto no existen denuncias en contra de monseñor Ezzati, por lo menos no formalizadas. Por lo mismo, hay que estudiar en su debido momento y con prudencia las consideraciones que presentan los estudiantes.

### OPINIONES

Twitter @DiarioConce  
contacto@diarioconcepcion.cl

FOTO: CAROLINA ECHAGÜE M.



## PubliReportaje



COLEGIO DE LOS SAGRADOS CORAZONES DE CONCEPCIÓN

# EXITOSA NUEVA VERSIÓN DE ESCUELA PARA PADRES Y MADRES

El "uso de la tecnología, redes sociales y su impacto en la personalidad de los estudiantes", fue el tema en torno al cual el Colegio de los Sagrados Corazones de Concepción convocó a un importante número de apoderados, padres, madres y educadores en su primera Escuela de formación para este año 2018.

El encargado de exponer fue el Doctor Carlos Araos Uribe, Ph. D en Ciencias de la Información Universidad Complutense de Madrid y actualmente Director de Procesos de Calidad y la Acreditación UAI.; asesor de Felafacs, Ciespal, OEA, Comunidad Europea, en educación digital, entre otros cargos. Compartió interesantes reflexiones acerca de cómo el buen uso de las redes sociales y recursos informáticos puede ser también un importante recurso de aprendizaje y de acercamiento a los niños, niñas y jóvenes, usuarios privilegiados de estos sistemas. A su vez, profundizó en la tensión permanente entre el mundo real y el mundo digital y sobre el necesario acompañamiento de los adultos en este proceso. El profesional,

Tras un importante trabajo de difusión realizado por el colegio, cerca de 300 padres y apoderados se dieron cita en la charla sobre el "Uso de Tecnologías y Redes", temática presente en la contingencia educacional actual.



**Marcelo Filippi Marchant**, rector del Colegio.

enfaticó la relevancia en la responsabilidad de madres y padres sobre ofrecer alternativas también distintas al uso de tecnologías, no sólo desde el discurso sino desde el ejercicio de aquello junto a sus hijos e hijas.

Al respecto, el profesional hizo hincapié en que los padres y madres deben involucrarse en esta temática, colocar límites y ahondar en esta área para hacer un acompañamiento responsable.

## Iniciativa prioritaria

Para Los Sagrados Corazones es fundamental contar con la participación de los padres y apoderados en el desarrollo de la formación integral de alumnos y alumnas. En este contexto, desde la Vicerrectoría de Formación, se generan diversas instancias que promuevan la participación y el compromiso de las familias en formación de sus hijos(as). "Para este encuentro invita-

mos a un profesional, experto en el tema, que pudiera explicar de manera simple una temática compleja de la cual quienes ejercemos roles de acompañamiento y formación de estudiantes no podemos estar ajenos. Asimismo, queremos que los padres reflexionen y puedan generar diálogos abiertos con sus hijos e hijas", manifestó Marcelo Filippi Marchant, rector del Colegio.

"Con estas actividades pretendemos generar espacios de diálogo entre estudiantes y con los adultos que les guían, profundizando en contenidos y experiencias que nos permitan abordar de manera adecuada y efectiva el acompañamiento de nuestros estudiantes" añadió el rector.

La alta convocatoria fue la respuesta a las expectativas generadas en la comunidad educativa, por ser un tema sensible en el cual los adultos deben asumir responsabilidades, señaló el directivo.

La iniciativa de organizar una actividad como esta tiene entre sus objetivos fundamentales, integrar a la familia en la formación de los hijos(as). "Incorporar de manera adecuada la tecnología, es una necesidad y también un desafío. A través de estos encuentros buscamos un acercamiento efectivo entre padres e hijos, potenciando de manera creativa y responsable el buen uso de los recursos tecnológicos e informáticos. La tecnología llegó para quedarse y es necesario incorporarla constructivamente y de manera positiva a los procesos formativos y académicos de nuestros estudiantes", indicó Mónica Manríquez Vidal, vicerrectora de Formación del Colegio de los Sagrados Corazones.

Finalmente, estas iniciativas que también son abiertas a la comunidad, seguirán siendo informadas invitando a quienes deseen, para aprovechar el aprendizaje que hoy necesita el mundo adulto.



“Las expectativas ciudadanas son altas, de manera justificada, Chile evoluciona al crear este rol institucional”.

“No es posible que se mantengan los porcentajes altísimos de niños y adolescentes con sintomatología depresiva”.

“Visitaré todos los centros donde residan niños y adolescentes en situación de vulneración”.

PATRICIA MUÑOZ Y EL CENTRO NUEVO AMANECER

# “Ese caso demuestra la incapacidad del Estado para gestionar recursos destinados a la infancia”

La abogada, quien como primera Defensora de la Infancia, el pasado viernes, analizó la situación de la niñez y adolescencia a nivel nacional y entregó las directrices de su labor.



FOTO: AGENCIA UNO

Carolina Abello Ross  
carolina.abello@diarioconcepcion.cl

A mediados de abril, y por votación unánime, el Senado ratificó a la abogada Patricia Muñoz García como la primera Defensora de la Infancia de la historia de Chile, encabezando el nuevo organismo que velará por la difusión, promoción y protección de los derechos de los niños.

Antes de su nombramiento, la profesional se desempeñaba como gerenta de atención a víctimas y testigos del Ministerio Público.

Fue su currículum el que volcó la votación a su favor: Diplomada en Derechos y Garantías de Niños, Niñas y Adolescentes en procesos judiciales; Ex Directora de la Unidad Especializada en Delitos Sexuales y Violencia Intrafamiliar de la Fiscalía; Ex Fiscal especializada en delitos sexuales y violentos; Directora de la Asociación de Abogadas de Chile, Ex Presidenta de la Asociación Nacional de Fiscales y Docente Escuela de Postgrado e Investigación de la Facultad de Psicología de la UDD.

Asumió su cargo el pasado viernes, y vía correo electrónico, respondió las preguntas de Diario Concepción.

**- Usted asume su cargo en medio de un clima en que los niños, por fin, son tema en las pautas noticiosas. ¿Hay en Chile hoy una predisposición para mejorar el trato a la infancia?**

- Sin duda, la situación en la que se encuentra la infancia en nuestro país y la visibilización que dicha precariedad ha logrado favorecen la gestión que desde esta nueva institucionalidad se puede realizar. Confío en que la transversalidad en el acuerdo respecto de la prioridad que la protección y cuidado de la infancia debe tener en nuestro país sea un motor central para que logremos avanzar en el cumplimiento que, como Estado, debemos dar a los estándares internacionales de derechos humanos respecto de niños, niñas y adolescentes (NNA). También tengo la confianza en que los medios de comunicación permitirán tener el tema en permanente pauta noticiosa, relevando tanto aquellos aspectos que sean importantes de fiscalizar y corregir como aquellos avances que se vayan realizando en la materia.

**- Hay altas expectativas sobre su cargo, por ser la primera vez que existe en Chile. ¿Cómo se puede trabajar en garantizar los derechos de los niños siendo una sola persona en todo Chile?**

- Las expectativas ciudadanas son altas de manera justificada, Chile evoluciona al crear este rol institucional de la Defensoría de los Derechos de la Niñez, institución que me enorgullecerá dirigir por primera vez en Chile, pues si bien será una tarea compleja, desde la necesidad de instalar la orgánica institucional y además cumplir las atribuciones de la ley.

**- El tema del Sename ha sido el principal en cuanto a infancia se trata. Y ha quedado al descubierto las deficiencias del sistema, desde la infraestructura, los tratos a los niños, hasta el sistema de familias de acogida y de adopción. ¿Qué cambios puede proponer para mejorarlo?**

## La abogada se desempeñaba

como gerenta de la atención a víctimas y testigos del Ministerio Público.

## Muñoz se impuso en la votación

en el Senado por unanimidad, para tomar el cargo.

- Es imprescindible que todos los organismos que trabajan directamente con niños institucionalizados, sean de administración directa u organismos colaboradores privados, tengan establecidos estándares de trabajo y gestión de calidad que se basen en las necesidades y resguardo de los derechos de los niños que atienden para, luego, realizar una fiscalización efectiva del cumplimiento de dichos estándares pues hoy se observa cómo finalmente cada organismo funciona sobre lógicas estructurales distintas, sin un efectivo control y resguardo de los derechos de los niños. Asimismo, es imprescindible que estos estándares de trabajo y gestión consideren las exigencias técnicas de aquellos funcionarios que se desempeñarán en contacto directo con ellos. Este grupo especialmente vulnerable de la población requiere de un trato sostenido y permanente realizado por personas que no sólo tengan los conocimientos necesarios en relación con el desarrollo y necesidades de los niños, sino que también puedan demostrar que poseen las competencias y habilidades necesarias para desarrollar una labor y función pública tan sensible.

**- ¿Será una medida efectiva la separación del servicio entre Protección y Responsabilidad Penal Adolescente?**

- Me parece que aquella propuesta legislativa constituye una acertada decisión, pero aquella no puede involucrar un accionar sin vinculación entre una orgánica y otra, toda vez que todo lo que se pueda realizar de manera eficiente en lo relativo a prevención y protección de NNA tiene, necesariamente, un impacto directo en minimizar las posibilidades de que ellos se terminen vinculando con la justicia juvenil, por tanto, dicho servicio, el encargo de la responsabilidad penal adolescente, debiera interactuar permanentemente con el primero, promoviendo así la generación de políticas públicas eficientes que aborden ambas materias considerando el interés superior de NNA de manera permanente.

**- El último informe del INDDH dio cuenta de los malos tratos que sufren los niños en el Sename, en especial en el ámbito psicológico y psiquiátrico. ¿Cómo se puede mejorar esa realidad?**

- Resulta inadmisibles que niños institucionalizados no tengan una atención de salud acorde con sus necesidades y el respeto de sus derechos fundamentales, desde ahí es imperativo que el Ministerio de Salud, en acción conjunta y coordinada con el



Sename, genere las medidas destinadas a evaluar las condiciones de salud física y psíquica en que los niños se encuentran y, en razón de dichas evaluaciones, efectuadas con precisión y debida profundidad, determine la aplicación de los tratamientos médicos o intervenciones psicológicas que procedan. No es posible que se mantengan los porcentajes altísimos de niños y adolescentes con sintomatología depresiva, sin diagnóstico ni tratamiento adecuado, o con intentos de suicidio provocados por las condiciones en las que se encuentran viviendo en lugares que están, destinados a brindarles protección, y por ello en esa labor Salud no puede no arbitrar las medidas, de manera urgente, para revertir esta situación.

**- En Bío Bío hay dos situaciones complejas relacionadas con el Sename, que son complejas: en el Centro de Internación Provisoria y Régimen Cerrado de Coronel, en octubre de 2017, hubo un masivo intento de suicidio, quienes habían consumido benzodiazepinas, y que al regresar del hospital, fueron agredidos por gendarmes. El centro recibió intervención desde Santiago, pero desde ese hecho se han seguido repitiendo agresiones entre pares y hacia los funcionarios, quienes llevan meses manifestando el miedo de que se termine con un**

**fallecido. ¿Tiene proyectado visitar ese centro a corto plazo o revisar lo que sucede allí?**

- Visitaré todos los centros donde residan niños y adolescentes en situación de vulneración, las visitas serán programadas sobre la base de una planificación que realizaré y que también coordinaré con el Instituto Nacional de Derechos Humanos, organismo que conserva su rol y competencia respecto de aquellos hechos que involucren, como se trataría en los casos que me indica, de hechos vinculados a delitos de tortura o apremios ilegítimos. Observar directamente la forma en que funcionan los centros, cómo se relacionan los funcionarios con los niños y las condiciones a las que estos niños se enfrentan es un eje prioritario de mi gestión.

**- La otra situación compleja es el retraso de seis años del Cread masculino Nuevo Amanecer, que tenía recursos aprobados en 2012, pero en la consultoría se informó que los recursos necesarios son el doble. Recién se llamó a licitación a fines de 2017, pero se declaró desierta, y ahora está en curso la segunda licitación. Mientras tanto, los niños están en un centro de 1960, que según los dirigentes no es adecuado para atenderlos.**

- Me parece que ese caso de-

### La abogada se refirió a la situación

de Salud de los niños del Sename y señaló que es inadmisibles que no tengan atención acorde a sus necesidades.

### También aseguró que se debe

investigar el suicidio de Katy Winter, y dijo que se debe a la incapacidad del entorno escolar de abordar los ataques.

muestra la incapacidad de un Servicio y del Estado para gestionar debidamente recursos destinados a la infancia. Si nadie gestiona debida y eficientemente el presupuesto que se destina a mejorar las condiciones en que se encuentran niños vulnerados en sus derechos, el Estado está infringiendo normativa internacional que se contempla por la Convención Sobre los Derechos del Niño, en este caso infracción manifestada a través de la manutención de niños en condiciones inadecuadas y no acorde con sus necesidades por una gestión pública deficiente en la generación de un espacio y lugar que cumpla los estándares exigidos. Uno de mis temas prioritarios de revisión y fiscalización también estará centrado en lo relativo a la cantidad de recursos que se están destinando a la infancia, cómo se están ejecutando los proyectos o programas a los que se destinan y qué evaluaciones se han tenido de la eficiencia, o no, de dichos proyectos y programas para impactar, en mejorar sus condiciones y respetar sus derechos y garantías fundamentales.

**- Fuera del ámbito del Sename, está el suicidio de Katy Winter, que nos recordó el bullying que a diario sufren los niños y adolescentes en los colegios, ¿qué medidas se pueden tomar para que se tome consciencia de esa realidad**

**y no vuelvan a suicidarse niños por este motivo?**

- El bullying es una realidad que aparece muy presente en la vida de niños, niñas y adolescentes de nuestro país, esta situación no sólo nos debe llevar a la reflexión de qué tipo de valores se están potenciando en su desarrollo, sino que también implica el desafío de visibilizar la ocurrencia de este hecho como un delito, que merece ser investigado y que requiere el establecimiento de responsabilidades que permitan ir erradicando las conductas persistentes destinadas a degradar y atacar psicológicamente a otro niño. El caso de Katy Winter es un reflejo absoluto de esta realidad y de la incapacidad de su entorno escolar de abordar los agravios y ataques que estaba recibiendo, ¿nadie se dio cuenta de la situación que estaba viviendo?, ¿nadie fue capaz de intervenir evitando que las acciones se siguieran repitiendo?, son preguntas que el Fiscal a cargo del caso deberá responder en virtud de la investigación que están realizando, pues aquellas también permitirán evitar que otros niños del mismo colegio de Katy se vean enfrentados a decisiones tan trágicas y lamentables como el suicidio.

### OPINIONES

Twitter @DiarioConce  
contacto@diarioconcepcion.cl

## PubliReportaje

# CENTRO COSTANERA CONSOLIDA NUEVO POLO DE DESARROLLO EN EL GRAN CONCEPCIÓN

Su arquitectura vanguardista y sofisticada extendió el barrio cívico de Concepción, aportando a la renovación del sector y la esperada integración de la ciudad con el río Bío Bío. Desde que Centro Costanera recibió a sus primeros ocupantes avanzó rápidamente en consolidarse como el principal centro de negocios de la zona.

"Nos propusimos generar un espacio que aportara calidad de vida a las personas que trabajaran aquí, o quienes acudieran en búsqueda de distintos servicios profesionales y médicos", explica Isabel Fernández, subgerente de Proyectos de Inmobiliaria Aitue. Por ello su balance es positivo: "Estamos orgullosos de la propuesta lograda, de las sinergias entre los distintos servicios disponibles y las nuevas redes empresariales que se han generado", agrega.

En las tres torres se distribuyen las oficinas de importantes empresas locales, distintos servicios pro-

Centro de negocios ofrece una oferta integral de servicios a grandes compañías, empresarios y profesionales.

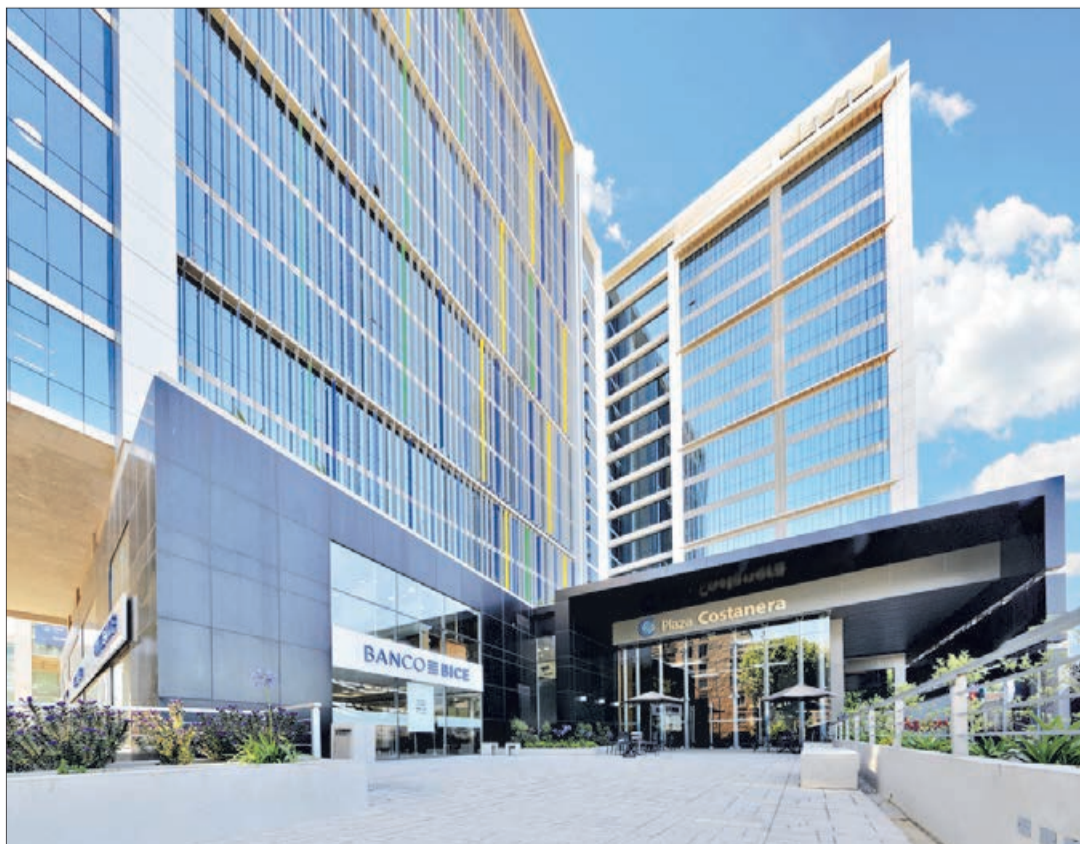

fesionales y un hotel de clase mundial. Y al servicio de sus ocupantes y visitantes, servicios financieros, médicos, legales, contables, consultoras, plaza gastronómica, gimnasio Sportlife y estacionamientos subterráneos.

### Última oportunidad

El exitoso proyecto está en la fase final de comercialización, restando solamente un 5% para completar la ocupación de las torres.

"Centro Costanera es un proyecto consolidado, sus ocupantes destacan el valor que aporta a la calidad de vida laboral y a sus marcas en general. Por lo mismo, estamos con opciones promocionales para sumar a los últimos emprendimientos y profesionales a este exitoso proyecto", comenta Francisco Aros, gerente comercial de la inmobiliaria.

Los últimos espacios desde 57 m<sup>2</sup> están disponibles en la torre A de alta afluencia, destinada a servicios profesionales y médicos.



# Ciudad

FOTO:CORTE DE APELACIONES DE CHILLÁN



EL OBJETIVO apunta al diálogo y reflexión en los Tribunales.

## Corte promueve campaña sobre acoso sexual

Imágenes con actos que pueden ser comunes, pero que, en algunas situaciones resultan incómodas, como insinuaciones al oído o acercarse más de la cuenta a otra persona, son parte de la campaña gráfica "Acaso es acoso", impulsada por la secretaría Técnica de Género y no discriminación de la Corte Suprema y la Corte de Apelaciones de Chillán con el objetivo de prevenir e informar sobre acoso sexual.

La muestra utiliza lienzos con mensajes, afiches y folletos instalados en el recinto.

El presidente de la Corte de Apelaciones de Chillán, Darío Silva, participó en el lanzamiento de la cam-

### En Chillán, la iniciativa fue

impulsada por la secretaría Técnica de Género y no discriminación de la Corte Suprema.

paña realizada en el hall del tribunal de alzada, entregando volantes y reflexionando con funcionarios con el objetivo de sensibilizar sobre temática que persigue tener un mejor clima de trabajo.

El vocero del tribunal, ministro Guillermo Arcos, expresó que "nuestro objetivo es promover conductas que favorezcan un trato digno, respetuoso e igualitario entre quienes integramos el Poder Judicial, por eso es muy bueno que se realicen estas campañas y que la gente pueda tener conciencia de que hay actos que pueden ser mal interpretados o que pudieran tener otra connotación".



## PROGRAMACIÓN DE CAPACITACIÓN JUNIO-JULIO 2018

### Elige Capacitación Superior Cursos | Diplomas | Seminarios | Programas Sociales

#### Gestión Organizacional

	Código Sence	Horas	Inicio	Término	días	horario	valor
Planificación y Gestión Estratégica	1237940153	16	27 de Junio	10 de Julio	Lunes y Miércoles	18:00 a 22:00 Hrs.	\$ 120.000
Compras Públicas Aplicadas	1237974687	16	27 de Junio	10 de Julio	Lunes y Miércoles	18:00 a 22:00 Hrs.	\$ 120.000
Evaluación Económica de Proyectos	1237951528	24	14 de Junio	03 de Julio	Martes y Jueves	18:00 a 22:00 Hrs.	\$ 136.000
Gestión de Empresa y Evaluación Económica de Proyectos para Emprendedores	1237975006	30	14 de Junio	17 de Julio	Martes y Jueves	19:00 a 22:00 Hrs.	\$ 180.000
Técnicas de Contabilidad a través de normas IFRS	1237951110	34	27 de Junio	31 de Julio	Martes y Miércoles	18:30 a 22:00 Hrs.	\$ 200.000
Actualización de Reforma Tributaria	1237953341	34	27 de Junio	31 de Julio	Martes y Miércoles	18:30 a 22:00 Hrs.	\$ 200.000
Herramientas Técnicas de Contabilidad	1237924385	39	27 de Junio	06 de Agosto	Lunes y Miércoles	18:00 a 22:00 Hrs.	\$ 195.000
Diploma Técnicas en Dirección Estratégica de Negocios	1237941712	124	29 de Junio	29 de Septiembre	Viernes y Sábados	18:00 a 22:00 Hrs.	\$ 650.000

#### Gestión de Recursos Humanos

	Código Sence	Horas	Inicio	Término	días	horario	valor
Introducción a la Nueva Ley de Inclusión Laboral	1237972185	8	27 de Junio	04 de Julio	Lunes y Miércoles	18:00 a 22:00 Hrs.	\$ 96.000
Técnicas para la Atención Efectiva y Fidelización de Clientes	1237945931	12	28 de Junio	10 de Julio	Martes y Jueves	19:00 a 22:00 Hrs.	\$ 100.000
Técnicas para la Gestión de Dirección Laboral Efectiva	1237940035	16	27 de Junio	11 de Julio	Lunes y Miércoles	18:00 a 22:00 Hrs.	\$ 120.000
Herramientas Técnicas para la Formación de Formadores	1237950931	16	28 de Junio	11 de Julio	Martes y Jueves	18:00 a 22:00 Hrs.	\$ 120.000
Lengua de Señas Básico	1237974242	24	27 de Junio	23 de Julio	Lunes y Miércoles	18:00 a 22:00 Hrs.	\$ 140.000
Técnicas de Cobranza y Negociación	1237937385	24	27 de Junio	23 de Julio	Lunes y Miércoles	18:00 a 22:00 Hrs.	\$ 120.000
Administración General y Gestión del Recurso Humano	1237948889	40	19 de Junio	19 de Julio	Martes y Jueves	18:00 a 22:00 Hrs.	\$ 200.000
Técnicas para el uso de Lengua de Señas en el Trabajo	1237966581	40	28 de Junio	31 de Julio	Martes y Jueves	18:00 a 22:00 Hrs.	\$ 220.000
Diploma Técnicas en Habilidades Directivas y Gestión Organizacional	1237939886	117	27 de Julio	20 de Octubre	Viernes y Sábados	18:00 a 22:00 Hrs.	\$ 585.000
Diploma para Secretarías Gestión Ejecutiva y Empresarial	1237949598	146	29 de Junio	29 de Septiembre	Viernes y Sábados	18:00 a 22:00 Hrs.	\$ 750.000

#### Computación e informática

	Código Sence	Horas	Inicio	Término	días	horario	valor
Microsoft Office Aplicado a la Gestión Laboral	1237949109	24	14 de Junio	03 de Julio	Martes y Jueves	18:00 a 22:00 Hrs.	\$ 120.000
Excel Básico Aplicado a la Gestión Laboral	1237949524	24	27 de Junio	23 de Julio	Lunes y Miércoles	18:00 a 22:00 Hrs.	\$ 120.000
Excel Intermedio Aplicado a la Gestión Laboral	1237941532	24	13 de Junio	04 de Julio	Lunes y Miércoles	18:00 a 22:00 Hrs.	\$ 120.000
Excel Avanzado Aplicado a la Gestión Laboral	1237944274	24	14 de Junio	03 de Julio	Martes y Jueves	18:00 a 22:00 Hrs.	\$ 120.000
Inteligencia de Negocios y Gestión de Datos	1237934097	45	08 de Junio	06 de Julio	Lu, Mi y Vi	18:15 a 22:00 Hrs.	\$ 225.000

#### Sistema de Gestión y Calidad

	Código Sence	Horas	Inicio	Término	días	horario	valor
Técnicas de Análisis de la Nueva Norma ISO 45001:2018	1237975464	16	21 de Junio	22 de Junio	Jueves y Viernes	09:00 a 18:30 Hrs.	\$ 140.000
Técnicas de Análisis de la Norma NCh-ISO 17025, Versión 2017	1237977254	16	11 de Julio	12 de Julio	Miércoles y Jueves	09:00 a 18:30 Hrs.	\$ 130.000
Análisis de Riesgos y No Conformidades	1237947716	16	27 de Junio	23 de Julio	Lunes y Miércoles	18:00 a 22:00 Hrs.	\$ 120.000
Implementación ISO 9001, Versión 2015	1237948031	16	20 de Junio	04 de Julio	Lunes y Miércoles	18:00 a 22:00 Hrs.	\$ 144.000
Implementación ISO 14001, Versión 2015	1237938235	16	28 de Junio	10 de Julio	Martes y Jueves	18:00 a 22:00 Hrs.	\$ 120.000
Implementación ISO 31000:2009	1237937646	16	27 de Junio	11 de Julio	Lunes y Miércoles	18:00 a 22:00 Hrs.	\$ 120.000
Introducción a los Sistemas de Continuidad de Negocios ISO 22301:2012	1237948029	16	28 de Junio	10 de Julio	Martes y Jueves	18:00 a 22:00 Hrs.	\$ 120.000
Implementación NCH 3262:2012	1237966464	16	27 de Junio	11 de Julio	Lunes y Miércoles	18:00 a 22:00 Hrs.	\$ 120.000
Implementación NCH 2728, Versión 2015	1237957091	16	21 de Junio	03 de Julio	Martes y Jueves	18:00 a 22:00 Hrs.	\$ 120.000
Técnicas de Auditoría en SIG ISO 9001:2015	1237946362	24	28 de Junio	17 de Julio	Martes y Jueves	18:00 a 22:00 Hrs.	\$ 150.000
Formación de Auditores Internos en SIG	1237947506	32	27 de Junio	01 de Agosto	Lunes y Miércoles	18:00 a 22:00 Hrs.	\$ 240.000
Formación de Auditor Líder en SIG Certificado por AENOR Chile	1237946355	40	28 de Junio	31 de Julio	Martes y Jueves	18:00 a 22:00 Hrs.	\$ 325.000
Diploma en SIG, Certificado por AENOR Chile	1237946193	124	22 de Junio	15 de Septiembre	Viernes y Sábados	18:00 a 22:00 Hrs.	\$ 1.200.000

#### Abastecimiento, Control y Operaciones

	Código Sence	Horas	Inicio	Término	días	horario	valor
Herramientas para la Mejora Continua de Procesos, 5 "S"	1237929046	24	27 de Junio	23 de Julio	Lunes y Miércoles	18:00 a 22:00 Hrs.	\$ 120.000
Herramientas Técnicas Six Sigma en la Empresa	1237930602	24	28 de Junio	17 de Julio	Martes y Jueves	18:00 a 22:00 Hrs.	\$ 120.000
Control de Gestión y Cuadro de Mando Integral Aplicado	1237949139	40	27 de Junio	06 de Agosto	Lunes y Miércoles	18:00 a 22:00 Hrs.	\$ 200.000
Administración de Bodega y Control de Inventario	1237951476	40	28 de Junio	31 de Julio	Martes y Jueves	18:00 a 22:00 Hrs.	\$ 200.000
Administración Avanzada de Bodega y Control Eficiente de Inventario	1237934091	40	27 de Junio	06 de Agosto	Lunes y Miércoles	18:00 a 22:00 Hrs.	\$ 200.000
Diploma Técnicas en Gestión de Operaciones y Logística Aplicada	1237935325	124	22 de Junio	15 de Septiembre	Viernes y Sábados	18:00 a 22:00 Hrs.	\$ 650.000

"Actividades de capacitación autorizadas por el SENCE para los efectos de franquicia tributaria de capacitación, no conducentes al otorgamiento de un título o grado académico".

El inicio de los cursos está sujeto a la inscripción del mínimo de participantes requerido.

- Cursos cerrados para empresas
- Facilidades de pago

INFORMACIONES  
www.udeccapacita.cl

(41) 22 04 392 / gefernandez@udec.cl  
(41) 22 04 953 / gestion@udec.cl



NCh. 2728:2015



# Ciudad

Ximena Andrea Valenzuela Cifuentes  
ximena.valenzuela@diarioconcepcion.cl

Si bien, en su última visita a la Región la subsecretaria de Redes Asistenciales, Gloria Burgos, llegó a dar conocer el éxito que se ha logrado en la reducción de listas de espera de cirugías, al realizar los procedimientos durante los fines de semana, contabilizándose 86 en un mes en el Hospital Regional, se vio enfrentada al realizado por la Confusam debido a los continuos episodios de violencia que, incluso, han incluido un homicidio dentro de un Cefsam en Hualqui.

**- Además de botones de pánico, ¿qué más implementarán para aumentar la seguridad?**

- El tema que movilizó a la Confusam es de larga data (...) hay una serie de peticiones para mejorar la seguridad en los centros de salud para los funcionarios que son víctimas de la violencia, entre ellos los botones de pánico. Se capacitará a las personas en términos de tener cuidado en las vías de acceso, zonas de resguardo y no tener elementos a la vista que puedan ser utilizados como arma.

Se debe reducir la espera en la atención de los pacientes para evitar que se sientan molestos, que al sentirse mal atendidos descargan su enojo con quien tienen al frente. Hay que mejorar el sistema de atención, por ejemplo, con la instalación de tótem para dar horas lo que reduce las filas, obtienen un número y saben cuánto falta para su turno.

Además, en los tótems podrán identificar la urgencia por la que debe ser atendido y queremos hacer que las horas sean solicitadas a distancia a través de teléfonos. Unido a la concepción de hospital digital, es decir, que independiente de dónde estén las personas puedan obtener información de horas o de exámenes. La idea es que se sienta lo mejor atendido posible.

**- ¿Cuándo se implementarán?**

- Se está trabajando en las mesas conjuntas, a fines del primer semestre debería estar listo el programa, realizado por expertos de seguridad, para que se implemente a fin de año.

**- ¿Habrá nuevos hospitales para la Región?**

- Tenemos nueve hospitales que están comprometidos para licitar el próximo año, los dos primeros para licitar son Coronel y Lota. En estudio están los de Tomé, Arauco, Mulchén y el nuevo hospital de Concepción y cuando termine dicho estudio, que define su tipo y lugar de instalación, parte el diseño, por lo que es probable que la construcción se inicie en 2020.

Están en diseño Coronel, Lota, Nacimiento, Santa Bárbara, Santa

CONFIRMÓ LA SUBSECRETARIA DE REDES ASISTENCIALES, GLORIA BURGOS

## “Nueve hospitales para la Región serán licitados el próximo año”

Se realizará un estudio para la normalización del Hospital Regional y uno nuevo para Concepción. Aseguró que los SAR comprometidos se están construyendo, pero que mejorarán su gestión.



Isabel de Lebu.

Se estudiará también la normalización del Guillermo Grant Benavente, que incluiría, por ejemplo, la mejora del monoblock, reducir de ocho a dos camas por habitación y condicionar el monoblock normas técnicas actuales.

La normalización de la tercera etapa del Hospital Las Higueras, que partió el 28 de diciembre, ya tiene un 1,8% de avance, permitirá mejorar la atención, que contará 101 nuevas camas y condiciones más dignas y confortables.

**- ¿Bienes Nacionales ofreció un terreno, frente a Lonco, para el nuevo hospital de Concepción, será evaluado?**

- Todas las propuestas son tomadas y reevaluadas respecto a la pertinencia del sector.

**- ¿Se construirán nuevos SAR?**

- Los SAR que estaban planificados se están todos construyendo: Los Álamos, Tirúa y Contulmo un Cecof. Sólo se hizo una observación de dejarlos, prácticamente, adosados a los Cefsam para sirva para una mejor capacidad diagnóstica al Cefsam y no sólo sirva para ir a hacer un examen de urgencia. Lo que permitirá optimizar recursos.

Porque llamar a ese dispositivo (SAR) un servicio de alta resolución de urgencia da una falsa seguridad de atención. Lo que tenemos que hacer es crear un sistema que resuelva las ur-

FRASE

**“Se debe reducir la espera en la atención de los pacientes para evitar que se sientan molestos (...) descargando su enojo con quien tienen al frente”.**

**“Están en diseño los nuevos hospitales para Coronel, Lota, Nacimiento, Santa Bárbara y Santa Isabel de Lebu”.**

**“El foco del Gobierno está en las personas (...) el llamado a los funcionarios es buscar cómo solucionar el problema que les aqueja”.**

gencias de forma eficiente, ya sea a través de un rescate como fortalecer el Samu y prevenir urgencias por complicaciones de cuadros mejorando la capacidad de los Cefsam, por ejemplo, si llega alguien con un problema gastrointestinal determinar en el momento si es una gastroenteritis que requiere antibióticos o si está cursando un problema vesicular a través de una ecografía, que de confirmarse un cuadro agudo se deriva al hospital para ser operada y no que llegue por urgencia.

Procedimientos menores, por ejemplo, un vaciamiento de un acceso se puede hacer en los SAR, pero no cirugías mayores.

Y el modelo de gestión del SAR ocupándolos las 24 horas y no desde las cinco de la tarde y trabajando de la mano con los Cefsam.

**- Hemos visto un brote de papeas, 18 casos, en Santa Juana de los cuales nueve afectan a funcionarios del hospital. ¿Se piensa vacunar a toda la población?**

- El porcentaje de vacunación es cercano al 90% de la población porque la papea se inocula a los seis meses y en sexto básico, lo que protege en 20 años. Ahora hay un brote de papeas en el país y en el mundo y ahí hay que buscar las causas.

En el caso de los afectados sólo se vacunó a los contactos de riesgo y a los 77 funcionarios. La Seremi está estudiando los casos.

**- Un funcionario del Víctor Manuel Fernández que fue acusado de hurto y tráfico de medicamentos. ¿Habrá más control para evitar nuevos casos?**

- Eso será parte del proyecto de salud digital para mantener un mayor control con sistemas automatizados que eviten pérdidas o entrega incorrecta de medicamentos. Se está desarrollando y creemos que a fin de año estará funcionando lo que permitirá optimizar recursos.

**- Su primera visita fue para la explosión por gas del Sanatorio Alemán, ahora el 28 de mayo hubo una sospecha de fuga en el Centro de Atención Ambulatoria. ¿Cuáles son las condiciones de los recintos, los evaluarán?**

Hay una revisión permanente de todos los sistemas de mantenimiento, similar al que debemos tener en nuestras casas. Después de lo del Sanatorio Alemán, que fue un accidente y estamos esperando evolución del sumario, eso hace que uno frente a situaciones similares tome más medidas, que en estricto rigor deben tomarse siempre.

Pedimos un catastro de todos los servicios y algunos no estaban al día. Se está trabajando para implementar sello verde que debería renovarse año a año.

OPINIONES

Twitter @DiarioConce  
contacto@diarioconcepcion.cl

**¡PROMOCIÓN RELAMPAGO!**

**CASAS LOS ROBLES**

Ambas promociones incluyen:  
Forro exterior e interior media luna  
solo por una cara del panel.

www.casaslosrobles.com

**CASA ARAUCO 58 mts<sup>2</sup>**

Kit Básico sin puertas: \$1.100.000  
Precio normal: \$1.390.000

**CASA SAKURA 74 mts<sup>2</sup>**

Kit Básico sin puertas: \$1.600.000  
Precio normal: \$1.800.000

LLÁMENOS ☎ 22399 6550 - 22399 6592  
📞 9 5859 7062 - 9 4441 9044 - 9 6120 6072

Promociones válida con pago 100% del total de la compra.  
Stock limitado de 20 unidades de cada modelo en todas nuestras  
Sucursales. No acumulable con otras promociones, descuentos ni ofertas.

KM 471 PANAM. 5 NORTE CON 4 ESQUINAS - LA SERENA  
PANAM. SUR KM 24 CALETERA J.ALESSANDRI 1501 - SAN BERNARDO  
PANAMERICANA NORTE SUR KM 258 PONIENTE - TALCA



## Ciudad

FOTO: CAROLINA ECHAGÜE M.



### *El profesor Alejandro Mihovilovich y sus calles con historia*

Por Francisco Bañados

Hacia mediados de 2012, un hombre robusto, de cabello cano y barba tupida entraba por primera vez a Diario Concepción con una carpeta atiborrada de papeles y una idea que le hacía palpar el pecho. Se trataba del reconocido profesor de Historia y Geografía Alejandro Mihovilovich Gratz, de origen magallánico, pero penquista por adopción, quien llegó a proponer un proyecto ambicioso: plasmar semanalmente en las páginas del diario la historia de una calle del Gran Concepción.

Han pasado casi seis años desde el nacimiento de la sección “Las calles de mi ciudad” y más de 300 vías penquistas han sido retratadas por su pluma, entregando a los lectores valiosa información del lugar en el que viven. Pero desde su posición de investigador del Archivo Histórico de la Biblioteca Municipal, este Vecino Destacado 2017 ha hecho bastante más: conocida es su cruzada por el retorno de los restos del prócer Juan Martínez de Rozas a su ciudad, y su incansable defensa del rol de Concepción en la Guerra de la Independencia, partiendo por el hecho irrefutable de la firma del acta el 1 de enero de 1818 en nuestra plaza.



# Diario Concepción 10 AÑOS

PATROCINAN CARRERAS DE PERIODISMO



SEMINARIO 10° ANIVERSARIO  
DIARIO CONCEPCIÓN

## POSVERDAD Y FAKE NEWS

DESAFÍOS PARA LAS COMUNICACIONES EN LA ERA DE LAS REDES SOCIALES



ALBERT CHILLÓN



JUAN GABRIEL VALDÉS



SILVIA PELLEGRINI



CRISTÓBAL BELLOLIO



JONÁS PRELLER

### PROGRAMA SEMINARIO POSVERDAD Y FAKE NEWS

- 8.30** Acreditación.
- 9.10** Jonás Preller, ex director de revista Qué Pasa y diario Pulso, magíster en Artes Liberales UAI.  
Tema: Posverdad y audiencias, desafíos para los medios de comunicación.
- 9.45** Cristóbal Bellolio, doctor en Filosofía Política, University College London. Académico UAI.  
Tema: Libertaria y Evolucionista. Tres hipótesis para entender la posverdad.
- 10.20** Silvia Pellegrini, periodista y académica Pontificia Universidad Católica, ex decana de las Facultades de Letras y de Comunicaciones UC y ex directora de Canal 13.  
Tema: Cinco pilares del periodismo profesional remecidos en la era de la posverdad.
- 10.55** Intermedio.
- 11.15** Albert Chillón, escritor y ensayista, profesor de Teoría de la Comunicación Universidad Autónoma de Barcelona. Columnista de diario EL PAÍS y Vanguardia.  
Tema: La palabra facticia, entre la ficción y la posverdad.
- 12.05** Juan Gabriel Valdés, ex canciller y ex embajador en EEUU, doctor en Ciencias Políticas e investigador en Universidad de Princeton.  
Tema: Fake news y su impacto en la política y los sistemas democráticos.
- 12.40** Panel de conversación con expositores. Modera Francisco Bañados, editor general Diario Concepción.

MARTES 5 DE JUNIO DE 2018, 8.30 HORAS  
AULA MAGNA, ARZOBISPADO DE CONCEPCIÓN

INSCRIPCIONES

[www.diarioconcepcion.cl](http://www.diarioconcepcion.cl)  
[carina.sanhueza@diarioconcepcion.cl](mailto:carina.sanhueza@diarioconcepcion.cl)

COLABORAN



AUSPICIAN





## Economía &amp; Negocios

<b>INACER</b>	
Enero-marzo 2018	+6,4%
<b>IPC</b>	
Abril	0,3%
Anual	1,9%
<b>TPM</b>	
Desde 18/05/2017	2,50%

<b>UNIDAD DE FOMENTO</b>
<b>\$27.086,17</b>
<b>UTM MAYO</b>
<b>\$47.538,00</b>

<b>BOLSAS DE VALORES (VIERNES 1/6/2018)</b>					
Ipsa	5.471,33	+0,30%	Igpa	27.705,23	+0,29%
<b>MONEDAS EXTRANJERA</b>					
Dólar Observado	\$631,29	Euro	\$735,93		
<b>COMMODITIES</b>					
Celulosa ( US\$/T)	\$1.170,00	Cobre (US\$/libra)	\$309,08		
H. de Pescado (US\$/T)	\$1.525,00	Petróleo (US\$)	\$ 65,81		



ILUSTRACIÓN: ANDRÉS OREÑA P.

Felipe Placencia Soto  
felipe.placencia@diarioconcepcion.cl

SON ASESORADOS POR EL CENTRO DE DESARROLLO DE NEGOCIOS

# ¿Cómo sobrevivir al Valle de la Muerte? Pymes penquistas tienen la fórmula

Se trata de Oh Deer Store Hobbies & Deco, JTC Maderas Coronel, El Huerto, Mónica Rodríguez Confecciones y Cabaña Grande, quienes incrementaron sus ventas tras implementar efectivos planes de trabajo.

El Valle de la Muerte, como su nombre lo indica, es un concepto muy temido por las pequeñas y medianas empresas. Atravesar por este se demora al menos cinco años desde que se inicia un negocio. Luego se puede respirar con tranquilidad. Al menos eso dicen quienes lo han enfrentado con éxito.

Pero, hay un atajo. De hecho, 51 emprendedores lo han comprobado, totalizando entre todos aumentos de ventas de \$ 355.825.574 millones, generando al menos 32 nuevos empleos.

¿Cuál ese ese camino? Se trata del Centro de Desarrollo de Negocios de Concepción, que funciona bajo el alero de Sercotec, el que entrega asesorías claves para que la empresa funcione.

Y no cualquiera, porque se trata de hacer diagnósticos certeros y así planificar acorde a las necesidades reales y no equivocadas, para evitar efectos contrarios.

"Abrimos puertas un 10 de abril de 2017. Son 504 clientes que han ingresado. Hemos realizado 131 eventos de capacitación con 2.311 asistencias", explicó el director y asesor senior, Flavio Llanos, quien sabe de lo que habla, ya que lo respalda a demás un título de ingeniero comercial y master en marketing.

Y si no cree, aquí hay cinco ejemplos concretos: Oh Deer Store Hobbies & Deco; JTC Maderas Coronel; El Huerto Spa, Confecciones Mónica Rodríguez y Cabaña Grande.

## Oh Deer Store Hobbies & Deco

En agosto de 2017 Paulina Arellano llegó con una idea. Fabricar y comercializar kits de manualidades para *hoobies* o negocios junto con la capacitación de los productos.

Tras el asesoramiento del CDN Concepción en octubre del mismo año logra formalizar, iniciando actividades y patentando su concepto.

A través de su página web enfocada en comercio electrónico, rápidamente se posiciona.

Entre octubre y diciembre logra ganancias cercanas al millón. "La asesoría ha sido fundamental en el orden del negocio, generando un replanteo general de toda la tienda. De a poco ha ido dando frutos en el aumento de transacciones y optimización de los recursos", aseguró.

## JTC Maderas Coronel

Esta es una empresa familiar que comercializa leña seca en el Gran Concepción. Su inversión inicial era de \$35.000.000. No contaban con sueldos definidos ni registro de gastos. Necesitaban ordenarse sino el Valle de la Muerte los atraparía.

Desde que ingresaron al programa, su representante Ruth Morales, destacó que entre julio y septiembre de

2016 vendían \$1.800.000. Mientras que en igual periodo del año pasado lo hicieron por más de \$7.000.000. Es decir, un 313%.

## El Huerto Spa

Valeska Cifuentes vende fruta fresca al por mayor y al por menor. Ingresó en octubre de 2017. Se le asignó un plan de trabajo enfocado en optimizar el orden administrativo y crecer como proveedora de empresas.

Su debilidad era el capital de trabajo que le impedía ser constante en contratos con otras firmas. Una asesora gestionó vínculos con ejecutivos bancarios y tener así línea de crédito.

Este movimiento fue vital para adquirir una cuenta con 20% de descuento con el Banco del Estado (por 2.500.000), adquiriendo el

ansiado capital de trabajo y contrato como proveedora de otros más grandes.

## Confecciones Mónica Rodríguez

Mónica Rodríguez estaba enfocada en soluciones textiles para empresas. Pese a la alta proyección, algo faltaba. "Antes me quedaba en la casa esperando que vinieran los clientes, ahora me estoy preparando para ofrecer mi producto y ser competitiva en el mercado, ser una alternativa", aseveró.

Y lo está logrando. Su propuesta aumentó en 65%. Nada mal para alguien que perdió todo tras el 27-F. "Siempre estuve ligada a la costura, hasta que llegó el tsunami. Ahí perdí todas mis máquinas. Tenía el taller en mi casa y perdí todo".

Su alta capacidad para seguir adelante es notable y sus clientes lo valoran. "Ahora veo mi producto con el valor agregado que tengo. Me han potenciado. Ahora tengo otro enfoque, totalmente diferente a antes".

## Cabaña Grande

Nancy Carrasco es directora de eventos. Ofrece banquetería y ahora crece de apoco con el centro de eventos Cabaña Grande. Sus ingresos aumentaron en \$ 2.600.000.

"El Centro de Desarrollo de Negocios ha sido un soporte muy importante para mi proyecto", celebró Carrasco.

Por lo pronto, el director Flavio Llanos está conforme con los buenos resultados y va por más.

"En el último trimestre, 222 clientes se encuentran en proceso de asesoría, 89 de los cuales corresponden a nuevos y los restantes 131 son aquellos que se mantienen activos desde el primer año. Un total de 219 personas solicitaron por primera vez con una tasa de conversión de 40,6%", detalló.

## OPINIONES

Twitter @DiarioConcepcion  
contacto@diarioconcepcion.cl



# Economía & Negocios

**Javier Ochoa Provoste**  
javier.ochoa@diarioconcepcion.cl

Diversas reacciones se produjeron tras la primera Cuenta Pública del Presidente Sebastián Piñera.

Así, por ejemplo, el presidente de la Cámara Nacional de Comercio, Manuel Melero, dijo que “desde el punto de vista económico, los anuncios del Presidente fueron interesantes en cuanto a la modernización del sistema tributario. Sobre la mantención de la tasa de impuesto corporativo a las empresas, esperamos que más adelante se pueda hacer esta reducción, porque es importante para la competitividad de las empresas y para su proyección al mundo. Sin embargo, es una buena noticia que exista un compromiso fuerte del Gobierno en cuanto a ordenar las finanzas públicas y reactivar la inversión”.

Melero sumo que un aspecto destacable de la Cuenta Pública fue el tema de la Agenda Digital. “Esta es una necesidad ineludible para el sector comercio, servicios y turismo, ya que si no hacemos la reconversión rápidamente desde el punto de vista tecnológico, perderemos competitividad tanto a nivel nacional como internacional”.

**Tema tributario**

El abogado tributarista, Álvaro Fernández, planteó que una de las promesas de campaña del ex candidato fue la hacer converger gradualmente la tasa de impuesto de primera categoría al promedio OECD, lo que muchos tradujeron como rebajar la tasa que afecta a las



FOTO: AGENCIA UNO

SEGÚN CNC Y ABOGADO TRIBUTARISTA

## Alcances económicos de la Cuenta Pública

Se destaca la agenda digital, y el hecho de mantener la reforma tributaria de Michelle Bachelet.

### Comercio informal: medidas ausentes

Aunque igualmente la CNC valoró que al menos en el discurso se comprometiera a trabajar en este punto.

empresas de un 27% a un 25%. Sin embargo, eso no ocurrirá, lo que a juicio de Fernández, significa en la práctica mantener la reforma de Michelle Bachelet.

“Con todo, y a modo de consuelo para las empresas que tributan en el sistema de primera categoría, expresó que presentará una reforma que otorgará una mayor simpleza y certeza jurídica a los contribuyentes, reduciendo la inmensa e insostenible burocracia y arbitrariedad que el sistema actual significa para muchos contribuyentes”.

El abogado manifestó que para el Estado de Chile, mantener la actual legislación, significa recibir ingresos que se estiman cercanos a los 700 millones de dólares.

“Esta suma de dinero no puede ser compensada por los impuestos que generaría un mayor crecimiento de la actividad económica en forma automática, atendidas las actuales condiciones de nuestra economía”, estimó el abogado tributarista, Álvaro Fernández Ferlissi.

**OPINIONES**

Twitter @DiarioConce  
contacto@diarioconcepcion.cl



Invita al tercer ciclo de

CONVERSACIONES  
QUE **CONECTAN**

**LA ENERGÍA DEL FUTURO  
CIUDAD Y ENERGÍA**

EXPOSITORES



**RICARDO IRARRÁZABAL**  
Subsecretario de Energía



**JORGE IVÁN ULLOA**  
Intendente de la región del Bio Bío



**PABLO ALLARD**  
Decano Facultad Arquitectura UDD



**NICOLA BORREGAARD**  
Gerente General EBP Chile y Miembro directorio de Espacio Público

**CONCEPCIÓN**  
Hotel Sonesta Jueves 07/06 8:30 hrs  
Calle A N° 809 brisa del Sol, Concepción, Talcahuano

Organizan



S.R.C eventos@pulso.cl y corporativos@transelec.cl



## Economía & Negocios

LO ÚLTIMO EN ESTUFAS ELÉCTRICAS, LA FORMA MÁS LIMPIA DE CALENTAR LA VIVIENDA

# Calefacción inteligente y sustentable suma estufas programables a través de smartphones

Javier Ochoa Provoste  
javier.ochoa@diarioconcepcion.cl

El 59% de las emisiones que contaminan la atmósfera en el Concepción Metropolitano provienen del sector residencial que utiliza leña para caleccionarse.

En este contexto, una buena y limpia alternativa lo constituyen las estufas eléctricas, que presentan la ventaja de tener una amplia variedad de modelos y que no contaminan el aire.

Además, hoy el precio de la electricidad se ha reducido, así como también ha mejorado el rendimiento energético de los calefactores eléctricos.

Por eso, expertos llaman a cotizar los modelos más nue-

**Los productos eléctricos tienen dos ventajas importantes:** una gran variedad de modelos y una baja emisión de agentes contaminantes, muy importante en una zona saturada por MP 2.5.

vos, ya que efectivamente los más antiguos no son eficientes y pueden convertirse en un peso económico no deseado, además de tener resultados acotados en cuanto al objetivo: caleccionarse.

#### Lo último

La empresa Beca tiene una novedad muy relevante para

la industria. Acaba de desarrollar estufas capaces de ser programadas vía WiFi con el *smartphone* para así al momento de llegar al hogar, encontrar todo temperado sin tener que esperar que la estufa encienda.

También, se la jugaron por desarrollar mayor seguridad, ya que un tema preocupante son los accidentes por quemadura, especialmente por parte de los niños. (Según cifras de Coaniquem, el 58% de las quemaduras de los menores son a causa del contacto con estufas).

“En este sentido, Beca ha elaborado modelos de calefacción que incluyen tecnología antivuelco, y de apagado automático por sobrecalentamiento, explicó la gerente comercial, Claudia Valdevenito.

“Nuestras marcas Thorben y Bicalor se caracterizan por usar tecnología innovadora, sana y segura. Dentro la amplia gama de productos podemos encontrar el panel calefactor Bio 400 WiFi, el cual permite caleccionar hasta 10 metros cuadrados consumiendo sólo 400W (\$43 por hora aproximadamente). No produce ruidos molestos, ni tampoco consume oxígeno, lo que evita sofocar el ambiente. Además, el panel se conecta a la red WiFi para que el usuario pueda programarlo de forma remota, mediante una aplicación que se descarga gratuitamente en el *smartphone*. Por último es un electrodoméstico personalizable, ya que su base se puede pintar y decorar”.

¿Pero qué pasa si los espacios a caleccionar son mayores?

Valdevenito destacó en este sentido las estufas infrarrojas, como la Thor 1.500, una poderosa estufa eléctrica que usa placas cerámicas con una gran tasa de conversión de electricidad a calor. Cubre un área de 60 metros cuadrados

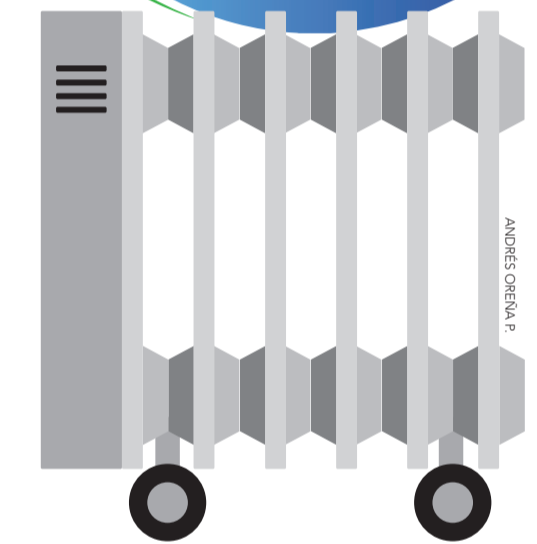

y ajusta su rango de temperatura entre 16 y 32°.

“Es segura para quienes tengan afecciones respiratorias, ya que incluye filtro de aire que higieniza el aire eliminando bacterias”.

#### Consejos

El docente de Ingeniería en Construcción de Duoc UC sede Concepción, Dagoberto Paredes, explicó que a pesar de tener una gran oferta en el mercado, se debe considerar la potencia o consumo del artefacto, que se expresa en watt, ya que esta medida se asocia al costo que se debe pagar por los kilowatt/hora.

“El artefacto de calefacción debe tener la certificación de ensayo, calidad y seguridad emitido por el organismo técnico competente en Chile, que en caso de falla, la marca adquirida tenga capacidad de respuesta por medio de un servicio técnico autorizado, y que este se encuentre en la zona cercana a nuestra residencia.

En cuanto al rendimiento por metro cuadrado, Paredes sostuvo que es importante considerar la capacidad ca-

lórica de cada aparato calefactor que se expresa en kilocalorías por hora, Kcal/h, ya que esta característica se asocia directamente con los metros cuadrados de superficie a cubrir. Por ende, se hace imprescindible solicitar esta información al vendedor que nos asesora al momento de la compra. Otros factores que pueden determinar la efectividad del equipo calefactor serán las propiedades constructivas y de aislamiento que tenga el lugar que se quiere caleccionar, advirtió.

#### OPINIONES

Twitter @DiarioConce  
contacto@diarioconcepcion.cl



**CARBONO POWER H20** de Beca, con tecnología de radiación infrarroja de bajo consumo, que permite calentar 30m2.



# JOHN TOMASI

Filósofo político de la Universidad de Brown. Su más reciente publicación, “Free Market Fairness”, se basa en las ideas morales de los promotores de la libertad económica y la justicia social, lo que lo ha convertido en uno de los autores actuales más reconocidos del mundo liberal.

## ¿ES JUSTO EL LIBRE MERCADO?

11. 06. 18  
19:00 horas

Auditorio Salvador Gálvez,  
Facultad de Ingeniería,  
Universidad de Concepción

laotramirada.com

LAOTRAMIRADA  
f p p.  
Diario Concepción  
FAGEA



Francisca Olave C.  
franciscaolave@udec.cl

## CIENCIA Y TECNOLOGÍA

### El yeso sintético presenta

características físicas y químicas equivalentes al yeso mineral, y puede ser usado como enmienda de azufre y calcio en suelos deficientes.

### Programa “Mi Suelo es tu Suelo”

que ejecuta AES Gener y Agronomía UdeC recibió recientemente por parte de la Cámara Chilena Norteamericana de Comercio (AmCham) el premio al Buen Ciudadano Empresarial, en la mención innovación, al ayudar a más de 150 productores agrícolas de la zona a mejorar la calidad de sus suelos.

“Mi Suelo es tu Suelo” es el nombre del programa de Responsabilidad Social Empresarial (RSE) creado por la empresa Guacolda Energía S.A. y ejecutado por la Universidad de Concepción, del cual es director el Dr. Marco Sandoval, académico de la Facultad de Agronomía de la UdeC.

Este programa tiene como objetivo dar soluciones y brindar apoyo a los problemas agrícolas productivos presentes en los suelos de esa región, gracias al uso como abono del yeso sintético producido por la empresa. “La idea nació hace algún tiempo mientras estudiamos el potencial uso agrícola del yeso sintético del proceso de desulfuración (FGD) de la Central Termoeléctrica Guacolda, en la ciudad de Huasco, Región de Atacama, Chile, durante los años 2010 al 2012”, explicó el investigador.

La principal conclusión de esta etapa estableció que el yeso sintético presenta características físicas y químicas equivalentes al yeso mineral, y puede ser usado como enmienda de azufre y calcio en suelos deficientes.

Posteriormente se continuó con una etapa de diagnóstico de los productores agrícolas del sector Huasco Bajo, realizado durante el año 2013. “En esta instancia se comprobó la existencia de suelos salinos y salinos-sódicos en la zona de estudio, y se constató que el agua de riego presenta contenidos de sales importantes; también se detectaron graves problemas de drenaje, abandono de huertos de olivos por bajos rendimientos, con un pronóstico que indica la desaparición de esta actividad en el corto plazo, por lo que estaba en riesgo el futuro agrícola de esta comunidad”, expresó el académico.

#### Yeso agrícola como fertilizante

Si bien es cierto que el yeso agrícola ha sido utilizado como fertilizante desde mediados del siglo XVIII, en Chile este recurso no es altamente demandado, pese a la significativa mejora que puede provocar en suelos degradados y principalmente en suelos arenos arcillosos, por el aporte de azufre y calcio a la nutrición vegetal.

El director del SAG de la Provincia del Huasco, Carlos Guerrero,



FOTOGRAFÍAS: FRANCISCA OLAVE Y GENTILEZA EQUIPO “MI SUELO ES TU SUELO”

YESO SINTÉTICO COMO FERTILIZANTE

# UN AMIGO DEL SUELO

Utilizar yeso agrícola como fertilizante no es una técnica tan difundida en Chile. Sin embargo sus potencialidades en la agricultura son múltiples y así lo ha estudiado el académico UdeC Marco Sandoval, quien a partir del yeso sintético de la Central Termoeléctrica Guacolda, ha dado nueva vida y oportunidades a la agricultura local.

#### FRASE

**“Los académicos de la UdeC han demostrado que el uso de este elemento y el manejo del suelo que hay que realizar antes de su uso, aumenta de manera considerable la productividad de éstos y permite que exista una mayor diversificación en la explotación”**

Carlos Guerrero, director del SAG de la Provincia del Huasco.

destacó la importancia del proyecto que realizan académicos de la UdeC: “Teniendo en cuenta que este es un tema que ha estado latente entre los agricultores del área y entre los profesionales de los servicios involucrados en los temas relacionados con los suelos agrícolas y su productividad, la principal importancia que ha tenido la presencia de los académicos de la UdeC es que han demostrado en terreno que el uso de este elemento y el manejo del suelo que hay que realizar antes de su uso, como la limpieza y mantenimiento de la red de drenes, aumenta de manera considerable la productividad de éstos y permite que exista una mayor diversificación

en la explotación, pudiendo orientarse a otros cultivos de mayor rentabilidad que los actuales y con retornos más frecuentes. Es decir que los agricultores no sólo se dediquen a la olivicultura, sino que también se abre la oportunidad de producir forrajeras, cereales y hortalizas”.

El equipo de trabajo del Programa “Mi suelo es tu suelo” está constituido por tres ingenieros agrónomos: Alfredo Joerges, Alejandro Solís, y Marcela Leal, además de seis personas que efectúan sus labores en terreno permanente (operador de maquinaria, obreros especializados y técnicos agrícolas).

En este sentido, y según lo manifestado por los expertos en torno a esta temática, lo primordial para que sea un proyecto exitoso es tener real conocimiento técnico respecto del suelo para identificar sus problemas, pero además, que el equipo de trabajo tenga contacto directo y continuo entre profesionales con experiencia y agricultores, técnicos locales y comunidad en general.

Más información contactar a:  
masandov@udec.cl



#### BENEFICIOS

- El yeso agrícola es de los pocos fertilizantes que cumple un doble rol, como abono al aportar azufre y calcio, y enmienda al corregir propiedades físicas y químicas del suelo.
- El azufre, considerado en algún momento de menor importancia, ahora se considera junto al nitrógeno, fósforo y potasio como elementos esenciales en cualquier programa de nutrición vegetal.
- Mejora la estructura del suelo, recupera suelos salinos y sódicos, previene formación de sellos superficiales del suelo.
- El yeso agrícola mejora la calidad de agua de rie-

go e infiltración en el suelo.

- Mejora la estabilidad de la materia orgánica, disminuye la erosión eólica e hídrica del suelo.
- Fortalece la calidad de la fruta cosechada.
- Ayuda a la lixiviación del exceso de sodio en los suelos.
- Colabora en el desplazamiento de sales que contengan el ion sodio.
- Ayuda en el mejoramiento la respuesta de otros fertilizantes.
- Disminuye la pérdida de nitrógeno y favorece la retención de agua en el suelo.



JAVIER ÁLVAREZ, ACCIONISTA MAYORITARIO Y GERENTE DE RECONSTRUCCIÓN DE LA CLÍNICA

# “A inicios de julio, el Sanatorio estará cien por ciento operativo, renovado”

Los profesionales del Sanatorio Alemán están comprometidos con una meta: a partir del miércoles, la Clínica vuelve a funcionar con 75% de su capacidad, y el 6 de julio estará completamente operativa. Es la operación “Rescate 2”.

FOTO: ARCHIVO / DIARIO CONCEPCIÓN



Silviano Mariani  
silviano.mariani@diarioconcepcion.cl

La experiencia para hacer y rehacer empresas viene de familia. Su padre fundó Buses Hualpén hace 40 años, compañía que hoy emplea a 2 mil personas. Javier Álvarez, sin embargo, quiso hacer lo suyo y en alianza con su profesor en la UdeC fundó Pares&Álvarez en los años '90. Con 550 colaboradores y proyectos en todos los rubros, el emprendimiento se convirtió en la compañía de ingeniería más grande de Chile. Es accionista y director de varias empresas y ha acumulado experiencia en áreas como industria del petróleo, gas, energía, minería y forestal, dentro y fuera de Chile. A fines de 2013, Javier Álvarez salió al rescate del Sanatorio Alemán, al borde de la quiebra y con una deuda de 25 millones de dólares. El 21 de abril volvió al Sanatorio para su segundo rescate. Esa vez, para reconstruir la clínica.

**– Usted se encontraba en Santiago el día de la explosión en el Sanatorio y hacía poco tiempo había dejado la presidencia del Directorio. ¿Con la tragedia, volvió a sus funciones?**

– Fue una situación de emergencia, de catástrofe, y por lo mismo viajé a Concepción de manera inmediata y me puse a disposición del Directorio. De inmediato asumí el cargo de gerente de reconstrucción, que reporta directamente al Directorio. Tengo experiencia en organizar y liderar equipos, así que formamos un grupo de trabajo y la primera preocupación fueron las víctimas y los heridos. El enfoque estuvo justamente en eso, y no en preocuparse en quienes son los culpables, en emitir declaraciones, porque eso todo vendría a su tiempo. Recibimos la visita del ministro de Salud (Emilio Santelices Cuevas), quien estuvo conversando personalmente conmigo y me planteó las necesidades sanitarias que tiene una ciudad, sobre todo cuando estaba por llegar el invierno. El ministro me hace el encargo de que el Sanatorio esté listo cuando llegue el invierno, dado que es una pieza importante en la resolución clínica. Agradecemos mucho la preocupación y apoyo del Gobierno y nos comprometemos a hacer el máximo esfuerzo para colocar operativa la clínica lo más rápido posible.

**– ¿Se puso alguna fecha para que la Clínica esté cien por ciento operativa?**

– Nos pusimos una meta y le puedo decir que en la primera quincena de junio el Sanatorio estará con todos sus servicios operativos. Con capacidad restringida, pero con todos los servicios. También, le puedo decir que en la primera quincena de julio, la Clínica estará cien por ciento operativa, nueva, recuperada.

**– Eso implica tanto las tareas de reconstrucción como de regularización y autorizaciones sanitarias. Es una meta ambiciosa...**

– Sí, ese fue nuestro compromiso y la verdad es que yo confío en que lo lograremos antes del plazo. Luego





FOTO: CAROLINA ECHAGÚE M.

## FRASE

**“Sin duda que algunos proyectos sufrieron un retraso, pero no por la tragedia del 21 de abril sino que por la crisis de Masvida”.**

**“Acreditamos una deuda del orden de 2.500 millones de pesos. De ese monto, no sabemos cuánto vamos a recuperar”.**

**“Hay que decir que la ley que regula las garantías de las isapres no ha funcionado como corresponde”.**

EN 2014, la institución de 120 años sumaba deudas por US\$25 millones y fue rescatada de la quiebra. Hoy, la misión es reconstruir las instalaciones destruidas por la explosión del 21 de abril.

de preocuparnos con las víctimas de la tragedia, organizamos un equipo de trabajo profesional que estaría dedicado de forma exclusiva a identificar las constructoras que irían a trabajar con nosotros. Hicimos un catastro de evaluación de daños y preparamos una Carta Gantt bajo el concepto de fast track, de modo a tener la Clínica operativa lo más rápido posible. Es un trabajo mancomunado, colaborativo y tenemos dos constructoras, una local que es la de Lagies, muy buena, muy responsable; y otra de Santiago, que es la Constructora EBCO. Con estas dos estamos abordando el cien por ciento de los trabajos. Y también de forma paralela trabajamos en los permisos para que esto pueda ser posible y cumplir todos los estándares de regulación que corresponda. El 15 de julio estaremos prestando nuestros servicios clínicos en su integridad, es decir, servicios quirúrgicos, pabellones, cuidados de pacientes críticos, ur-

gencia, servicios de laboratorios y de imágenes.

**- Los proyectos en carpeta, como la construcción de un estacionamiento subterráneo, ¿están postergados?**

- Sin duda que algunos proyectos sufrieron un retraso, pero no por la tragedia del 21 de abril sino que más bien por la crisis de Masvida. Esa crisis generó un efecto financiero importante. Para financiar proyectos es necesario tener capital y estos capitales hoy están destinados a recuperar la Clínica. Hay que decir que la ley que regula las garantías de las isapres no ha funcionado como corresponde, porque es probable que estas garantías no sean suficientes para pagar a los proveedores. Nosotros vamos a tener pérdidas importantes por venta efectiva y de servicios efectivos que hemos prestado a Masvida. Esa pérdida ya está reconocida en los Estados Financieros de 2017 y, por lo tanto, retrasa nuestro

plan de inversión. Pero, fíjate que afortunadamente hemos ido solucionando con eficacia el tema de los estacionamientos, que fueron ampliados sobre la base de demoliciones de propiedades que habíamos comprado. Hoy la Clínica tiene un buen balance entre su operación y los espacios para estacionar.

**- ¿A cuánto asciende la deuda de Masvida con el Sanatorio?**

- Acreditamos una deuda del orden de 2.500 millones de pesos. De ese monto, todavía no sabemos cuánto lograremos recuperar. Es un tema de la Superintendencia de Salud, que en su momento deberá utilizar la garantía para pagar a los prestadores.

**- Usted tiene experiencia en los más variados rubros industriales, como petróleo, gas, energía, minería e industria forestal. ¿Cómo es el negocio de la Salud en Chile?**

- Es un negocio complejo. Hoy

día asociar el lucro con la Salud es lo mismo que asociar el lucro con la Educación. Por eso, nuestra visión para el Sanatorio Alemán fue de un proyecto para la ciudad, es decir, con rentabilidad social. Una compañía tiene que rentabilizar, de lo contrario no sobrevive, pero nosotros enfrentamos el desafío de rescate al Sanatorio porque es una institución de 120 años que no debería ir a la quiebra. Hemos logrado con creces este rescate financiero y lo más importante es que esto no termina con el próximo edificio, sino que siga creciendo, aportando a la ciudad en capacidad de resolución clínica y en calidad de los servicios. Queremos brindar una capacidad que evite a la gente ir a Santiago. Estamos orgullosos de eso, porque independiente de la tragedia de abril, el Sanatorio tiene una capacidad de resolución que es bastante alta. Es la clínica más grande fuera de Santiago, acreditada y con capacidad para brindar servicios de salud de alta complejidad. Somos la única clínica fuera de Santiago con capacidad para trasplante hepático, solo por dar un ejemplo.

## OPINIONES

Twitter @DiarioConce  
contacto@diarioconcepcion.cl

## Voz regional en Santiago

*Hace algunos años el empresario tomó la decisión de participar más activamente de organizaciones de la sociedad civil. Entre otras actividades, desempeñó como representante de la Cámara de la Producción y del Comercio de Concepción (Cpcc) y fue el responsable por instalar en Bío Bío la Fundación para el Progreso, un centro de estudios independiente que impulsa los postulados liberales. Es además representante de la Cpcc en la Sociedad de Fomento Fabril (Sofofa).*

**- El cargo de representante en la Sofofa tradicionalmente fue ocupado por el presidente de la Cpcc, así que su arribo al gremio de Santiago trajo una innovación. ¿Cuál es su evaluación de esa experiencia y de la reunión con el Gobierno para plantear los desafíos regionales?**

- Hemos logrado llevar a la Sofofa las temáticas que nacen de los gremios regionales, pero también hemos logrado llevarlas al Gobierno. Tuvimos una reunión con

**“Fondos destinados, por ejemplo, a la construcción de una plaza, no son reconocidos como parte de la inversión del proyecto. Por lo tanto es gasto rechazado y la empresa debe pagar más impuestos. Eso es una aberración”.**

el ministro del Interior, Andrés Chadwick, en que le presentamos una preocupación común para todas las regiones, que es la inversión. Las regiones claman por inversión. Es un problema generalizado. Nuestro país estuvo cuatro años con tasa de inversión a la baja y eso reflejó prácticamente en todas las áreas de negocios. Hay que entender que la caída de la inversión es un fenómeno en que los resultados no se observan en forma inmediata. Si no invierte, hipoteca el futuro a largo plazo.

**- ¿Y cuál ha sido la sensibilidad en Santiago a estos temas?**

- En la Sofofa hay una muy buena recepción, y me he sentido acogido en el gremio. Creo que quejarse no sirve, tenemos que actuar. Una de las cosas que hay que hacer es ir a Santiago. Hay que exponer los puntos de vista, hay que invitar a la gente de Santiago a la Región para que se interiorice de los problemas, hay que conversar, dialogar. He constatado que las compañías que tienen sus operaciones en las comunas están extremadamente preocupadas con lo que pasa en las regiones. Hay una visión de que las compañías tienen que estar cerca de sus vecinos, de sus stakeholders. Creo que es importante explicar muy bien a la

comunidad lo que significa el encadenamiento productivo. Las empresas pequeñas no existen sin las medianas y las medianas no existen sin las grandes. Se hace la caricatura de que las grandes son malas y las Pymes son buenas. No existe en ningún lugar del mundo las Pymes sin las empresas grandes.

**- En materia de inversión, ¿cuál es la propuesta de las regiones?**

- La idea es crear un Fondo de Desarrollo Comunal que pueda administrarse tripartitamente por el municipio, una organización de la sociedad civil y la empresa. Cuando un proyecto de inversión se instala en una comuna, la empresa aportaría directamente los recursos para obras de desarrollo social. De esa forma se vincula de mejor forma la inversión con la comuna que recibe un proyecto. Además, proponemos que las patentes sean pagadas en las comunas donde están instaladas las plantas. Hoy existe una camisa de fuerza que impide a las empresas pagar patentes en las comunas en que operan, sino que deben hacerlo en su casa matriz o a través de una forma para distribución de los recursos. Hoy muchas compañías están deseosas de pagar más patente y no pueden porque la ley lo impide.

**- Está el ejemplo de Amazon, que al parecer todavía no ha decidido si se instala en Chile o en Argentina. ¿El Fondo de Desarrollo Comunal podría ser una herramienta para que los alcaldes sean favorables a proyectos de inversión?**

- Yo creo que sí. Si yo fuera alcalde de alguna comuna y tuviera esa herramienta como ley, yo iría a conversar con el presidente de Amazon y le diría veinte para mi comuna, te daré ciertos beneficios, ciertas facilidades y yo le voy a ayudar. Ahora tampoco es de regalar beneficios o subsidios, porque a veces es bueno y a veces, no. Hay que ser cauteloso en generar subsidios porque cuando subsidia alguien, afecta a la competencia. Si doy un subsidio a uno, ¿por qué no se lo doy a otro también? Hay que ser cuidadosos en eso. Más importante que entregar subsidios es entregar un marco legal confiable, una sociedad cohesionada, un gobierno serio, políticas fiscales serias y cumplir los compromisos internacionales. Los inversionistas terminan confiando más en los países serios que en los subsidios. Con los subsidios, cuidado. Soy liberal. Me gusta la competencia en igualdad de condiciones.





SELLOS DISCOGRÁFICOS PENQUISTAS

# El apoyo necesario y clave para dar el salto a la profesionalización musical

Con la reciente aparición de Pulular en el ambiente sonoro local, se confirma y reafirma que si bien hay mucha música local surgiendo, pese a lo prolífico y a la buena calidad melódica, ello debe ir de la mano de una propuesta sólida en otros términos, como lo gráfico y lo técnico. Es ahí donde las casas discográficas se transforman en un factor fundamental.



JORGE MEZA (IZQUIERDA) Y FELIPE LORCA (derecha) son la cabeza del nuevo sello discográfico local Pulular.

FOTO: BÁRBARA VILLARROEL

**Mauricio Maldonado Quilodrán**  
mauricio.maldonado@diarioconcepcion.cl

Originado por la necesidad de profesionalizar el prolífico y creciente movimiento musical de la zona, Sello Pulular inició sus actividades a fines de abril pasado, un camino que partió con el pie derecho respaldando el trabajo de las bandas Adolescentes Sin Edad y Cantáreman. "En nuestra ciudad lo que más hay son proyectos musicales, lo cual puede sonar atractivo, pero en su forma es incompleto, si se piensa establecer a Concepción como un verdadero polo musical en Chile", comentó Jorge Meza, periodista, comunicador audiovisual y una de las cabezas de este proyecto.

Un trabajo que se suma a otros de su tipo que existen a nivel regional, y que contribuyen a que quienes buscan dar ese siguiente paso puedan darlo con todo el apoyo necesario.

De Pulular, Meza agregó que "como sello, nuestra labor es visibili-

zar la música que se hace en otras latitudes. Esto se hace a través de redes de trabajo, promoción digital, realización de giras y planificación de proyectos que impliquen cierto orden en los flujos de trabajo".

En términos sencillos, lo que realiza un sello discográfico es el trabajo que está más allá de lo netamente artístico. Se encarga de la distribución del material de las bandas o solistas, sus giras y otras cosas relacionadas a su proyecto musical.

Para Felipe Lorca, bajista de la banda Inarbolece y la otra mitad de Pulular, contar con el apoyo de un sello "consolida el profesionalismo, el desarrollo del artista y su proyección. Ya que hay un equipo de trabajo que planifica y actúa en virtud del proyecto, 'pululamos' todos comprendiendo un crecimiento colectivo. Lo anterior, comprendiendo que hoy en día un músico debe dedicarse a más de una labor, trabajando ya sea



en la producción de eventos, en la comunicación de la banda o las negociaciones de ésta. Con un sello discográfico que te respalde no hay necesidad de preocuparse, pues hay profesionales a cargo”.

Más allá de que por el momento tienen dos nombres en su agenda, Pulular no cierra sus puertas a los distintos grupos o artistas de la zona, ya que no cuenta con una línea curatorial musical determinada. “No se define por un estilo puntual. Es más, nosotros como sello apuntamos a una diversidad sonora que dé cuenta del panorama musical de nuestra región. Así mismo, nos han llegado varias propuestas de bandas de la zona, las cuales revisamos con calma, en base a su música, propuesta escénica, convocatoria y profesionalismo a la hora de trabajar”, apuntó.

**Otras experiencias**

Con más trayectoria, Beast Discos partió sus actividades hace casi 12 años en Concepción -en la actualidad opera desde la capital- de la mano del músico Gustavo Bustos, quien junto a otros músicos lo único que deseaban era tocar y materializar de manera física sus propuestas. Un trabajo arduo y constante, materializándose en apoyo financiero el 2011.

“La necesidad era editar discos y comenzar armar *shows* por Concepción. Después el 2011 fue clave, nos ganamos por primera vez un fondo para desarrollar el catálogo y conocimos a Fármacos, Mantarraya y Niño Cohete. Eso nos dio el impulso y aprendizaje para crecer y ser uno de los sellos más importantes de Chile, le debemos mucho a los músicos, gracias a ellos hemos tenido la oportunidad de mostrar un catálogo atractivo y viajar por varios países de gira y ferias”, detalló Bustos.

Con un catálogo marcado por el rock y el pop -en la actualidad trabajan con 25 bandas, destacando We Are The Grand, Lucybell, Colombina Parra, Yorika, Miss Garrison, Portugal, Los Santos Dumont y Casanova-, han armado esta lista de grupos guiados más que nada por la performance y puesta en escena, así como también por su instinto.

En palabras del director del sello, “nos interesa mucho cómo tocan en vivo, que sean trabajadores y únicos en su estilo, atractivos para un mercado bien competitivo. Nos dejamos llevar mucho por nuestro instinto y curatoria musical”.

Para Bustos, el contar con el apoyo o desarrollar un trabajo musical de la mano de un sello ayuda a desarrollar de mejor manera lo que un artista o banda quiere expresar artísticamente hablando. “Ya no están solas trabajando, están con un equipo que sabe cómo funciona la industria de la música, que te ayuda en el área de distribución digital, física, booking, management y crear estrategias para que el proyecto funcione a corto y largo plazo”.

Daniel Gómez, dueño de la Bodeguita de Nicanor, creó el 2016 el sello Artefacto. “Somos como una especie de editorial, la cual toma a una banda en particular, la graba, edita sus discos y material, la difunden y suben ese material en la mayor cantidad posible de plataformas digitales. Editamos el material de forma profesional, tanto gráfica como sonoramente. A veces a las bandas le falta eso, sus materiales son muy buenos, pero en cuanto al sonido y su propuesta visual son pobres. En base a eso trabajamos y tratamos de llevarlo al siguiente nivel”.

Para Gómez, todo empezó con ar-



DANIEL GÓMEZ (IZQUIERDA) encabeza el sello Artefacto, que tiene como centro de operaciones la Bodeguita de Nicanor. Su actividad partió a fines del año 2016.

mar un estudio de grabación que diera buenos resultados, sacando productos musicales competitivos.

Señaló que una vez alcanzado este objetivo, “decidimos apoyar a bandas para tratar de impulsarlas y alcanzar sus objetivos. Llevamos poco tiempo, pero nos hemos metido bien en el circuito local y nacional, y también me ha permitido viajar al extranjero di-

fundiendo a nuestros artistas”.

Siendo honestos con su propuesta, Artefacto concentra sus fuerzas en la actualidad su labor en tres bandas, Los Insolentes, Vibración Eleva y Pegotes.

“No podemos ayudar a mil bandas, muchas veces los sellos tienen 20 grupos y están concentrados más que todo en una. Siento que

cuando triunfe uno de nuestros grupos, como pensamos que debe suceder en algún momento, ese mismo proyecto nos ayudará a poder levantar a los demás con los que estamos relacionados”, enfatizó la cabeza de Artefacto.

Respecto a las proyecciones para el resto del 2018, Gómez detalló que “con nuestra capacidad, y logrando las metas con nuestras bandas, vamos a sumar a otros grupos, que es lo más probable que suceda. Lo que ocurrió con Pegotes y la reedición de su álbum “XXI” fue algo increíble. Ellos no tenían una grabación profesional, por lo que al concretarlo de esta forma, pasaron a otro nivel y permitió que continuara su vigencia hasta ahora e incluso con más fuerza. Algo similar ocurrió con Vibración Eleva al sacar su álbum en formato vinilo. Esperamos este año seguir por esta senda”.



BEAST DISCOS CUMPLE ESTE 2018 12 años de trayectoria, contando en su catálogo con 25 bandas.

**3 Bandas**

En la actualidad maneja el sello Artefacto, y con buenos resultados: Pegotes, Los Insolentes y Vibración Eleva.

**Variada “paleta” de actividades**

Pulular, tal como su significado, apunta a hacerse cargo de las diferentes aristas que implica un proyecto musical, a la multiplicidad de factores que implica un álbum.

**OPINIONES**

Twitter @DiarioConce contacto@diarioconcepcion.cl



**Sociales**

**STEFANO GUERRA**, Francisca Lorenzini, Emilio Uribe y Francisco Lozano.

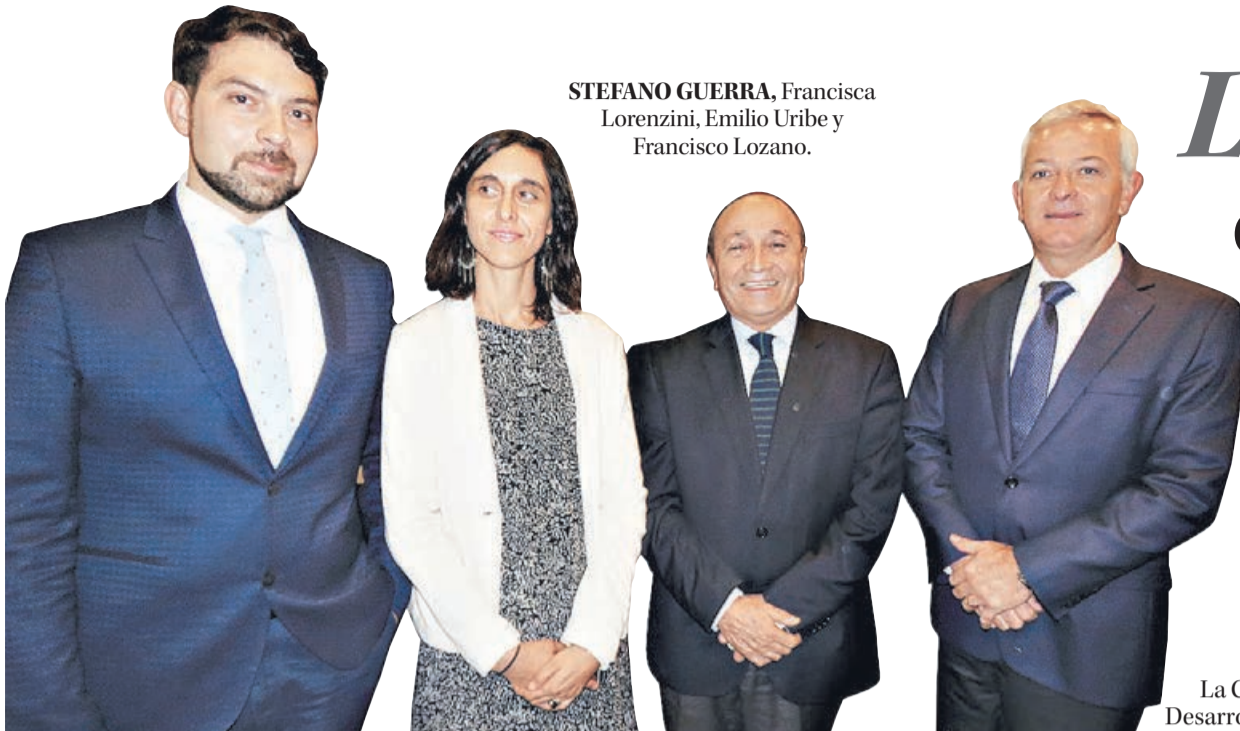

# Lanzamiento de la primera Feria de Construcción en madera y sustentabilidad. Comad 2018.

La Corporación Chilena de la Madera –CORMA- y la Corporación de Desarrollo Tecnológico (CDT) de la Cámara Chilena de la Construcción, realizaron, en el Hotel Radisson, la presentación oficial de la próxima Feria de la Construcción y Madera Sustentable, que se realizará entre el 15 y 17 de noviembre en el recinto de ExpoCorma.



**GERARDO URRUTÍA**, Ignacio Bello, María Teresa Araya y Marcelo Bonnefoy.



**GONZALO CHACÓN**, Arianne Taito y Esteban González.



**JORGE FUENTEALBA** y Marcela Ramírez.



**NELLO ROLLERI**, Yolanda Lobos y Ramón Paredes.



**FRANE ZILIC** y Ricardo Hempel.



**CLAUDIA BESAMAT**, Paola Ulloa, Carina Sanhueza y Patricia Muñoz.



**FRANCISCO LOZANO** y Francisca Lorenzini.



**MARCELA RAMÍREZ** y Gian Piero Bernasconi.



**CECILIA POBLETE** y Patricia Muñoz.



**MACARENA MEDINA** y Luis Vásquez.



# Sociales



## Ciclo de conversaciones de Essbio: Experto propone cambio cultural en la relación con los clientes

En el marco del segundo encuentro de "Hablemos de Servicio" organizado por la sanitaria Essbio, el Director Ejecutivo de la consultora Praxis Customer Engagement, Emilio Sierpe, expuso sobre las nuevas tendencias en relación al cliente, y compartió claves para construir vínculos sólidos y de largo plazo, en un ambiente más complejo y competitivo.

**CLAUDIO SANTELICES,** Karin Lecaros y Emilio Sierpe.

**JAIME TRONCOSO,** Lily Pinto y Rodrigo Meza.

**JORGE SALAS,** María Lorena Romero y Reinaldo Domínguez.



**JORGE OLAVARRÍA,** Gianfranco Celle y Álvaro Villegas.



**DANIEL GONZÁLEZ,** Carlos Concha y Juan Pablo González.



**CLAUDIO GONZÁLEZ,** Ximena Navarrete y Felipe Fuentes.



**AUDITO RETAMAL,** Luis Ulloa y Bernardo Daroch.

### Noche del Jurel 2018 de Asipes

En el marco de la celebración del Mes del Mar, Asipes organizó la Noche del Jurel en el Hotel Sonesta. La actividad tuvo como fin fomentar el consumo de este pescado en la Región del Bío Bío. En la oportunidad, el destacado chef Tomás Olivera Leiva, demostró en vivo la versatilidad del jurel con fáciles y deliciosas preparaciones.



**JORGE ESCUDERO,** Ramón Macías, Francisca Trautmann y Joaquín del Campo.



**MARK STENGERL,** Paulo Rojas, Macarena Cepeda, Andrés Fosk y Alejandro Florás.

**JORGE ENRÍQUEZ,** Alfonso Rivas y Pedro Ramírez.



**Sociales**

**CGE firmó alianza con Teatro Biobío**

Un acuerdo de colaboración entre la empresa CGE y el Teatro Biobío se firmó esta semana, en presencia de autoridades regionales, representantes de la empresa y del Teatro, con el fin de que la obra arquitectónica pueda nutrirse del suministro eléctrico adecuado que le permita mantener su estructura iluminada.



**OSCAR FACUSSE**, Francisca Perú y Mario Cabrera.

**ROBERT CONTRERAS**  
Francisca Perú,  
Francesca Parodi y Oscar Facusse.



**RICARDO ZENCOVICH**,  
Mauricio Castro, Marta Cáceres y Livio Aránguiz.



**GUSTAVO PINTO**, Violeta Ortega y Rodrigo Torres.



**CRISTIÁN ARAYA**, Olivia Piérart y Manuel Ubilla.



**RONALD RUF**,  
Francisca Perú y Manuel Ubilla.



**CRISTIÁN ARAYA**, Igor Concha y Mario Cabrera.



JUEGA Y GANA CON BOLETO LOTERÍA

*Día del Padre*

# LOS PREMIOS QUE TU PAPA SE MERECE



SORTEO N° 2359 • DOMINGO 10 DE JUNIO DE 2018



**3** Mercedes Benz C200  
al vigésimo

**10** Sueldos de \$1 millón por 1 año  
al vigésimo

**1** Casa  
al vigésimo

**3** Bonos de \$1 millón  
al Círculo Dorado

Y como siempre

**\$500.000.000** al entero

SE SORTEARÁN 3 BONOS DE \$500.000 ENTRE TODOS LOS MIEMBROS DEL CÍRCULO DORADO. SE SORTEARÁ AL VIGÉSIMO: 1 PREMIO DE \$40.816.327 (\$40.000.000 LÍQUIDOS PARA EL GANADOR) O UNA CASA POR ESE VALOR. SE SORTEARÁ AL VIGÉSIMO: 3 PREMIOS DE \$28.571.429 (\$28.000.000 LÍQUIDOS PARA EL GANADOR) O UN MERCEDES BENZ C200. SE SORTEARÁ AL VIGÉSIMO: 10 PREMIOS DE \$12.244.898 (\$12.000.000 LÍQUIDOS PARA EL GANADOR) O UN SUELDO MENSUAL DE \$1.000.000 POR UN AÑO.



## Deportes



### Vial recibe a Español por la LNB Chile Centro

Por la cuarta jornada del campeonato, el elenco aurinegro quiere conseguir su primer triunfo ante el siempre difícil conjunto talquino. El duelo está programado para las 18 horas, en el Gimnasio Municipal de Concepción (\$2.000 general, \$1.000 tercera edad y niños

hasta 15 años gratis).

El quinteto que dirige Santiago Gómez tendrá su segundo encuentro como local. El anterior fue por el debut en el torneo, con derrota frente a Alemán. Español, por su parte, suma un triunfo y una derrota.

FOTOS:CRISTÓBAL MARTIN / MINDEP



Samuel Esparza Muñoz  
samuel.esparza@diarioconcepcion.cl

PAULINE KANTOR, MINISTRA DEL DEPORTE

# “El éxito del remo es la mezcla de talento y trabajo”

En su primera entrevista con un medio del sur de Chile, la jefa de cartera se refirió al gran momento del remo regional y la fórmula para cuidar el talento de provincias.

Menos de tres meses son los que lleva Pauline Kantor como ministra del Deporte (84 días para ser exactos) y ya puede jactarse de haber vivido sus primeras alegrías al mando de una cartera siempre difícil.

En el marco de los XI Juegos Suramericanos que se desarrollan en Cochabamba, la secretaria de Estado acompañó algunos días al Team Chile, siendo testigo directo del notable desempeño del equipo nacional de remo, que se tituló campeón del certamen. Logro donde los bogadores de la provincia de Concepción fueron protagonistas, participando en todas las medallas de oro obtenidas por el país (ocho) y en cuatro de las seis preseas de plata.

Actuación determinante y que, una vez más, tuvo a las hermanas Antonia y Melita Abraham como estandarte, ganando todas las pruebas en las que participaron. Y con el aporte de primer nivel del resto de la “armada” regional compuesta por César Abaroa, Felipe Inostroza, Felipe Cárdenas, Francisco Lapostol, Josefa Vila, Yoselyn Cárcamo y los otros dos mellizos Abraham, Alfredo e Ignacio.

Aprovechando semejante coyuntura y, en su primera entrevista con un medio del sur de Chile, la ministra conversó con Diario Concepción sobre este y otros temas, como el Polideportivo del Bío Bío, la profesionalización de las federaciones deportivas y el resguardo que su ministerio pretende dar a los talentos salidos de provincia.

#### “Este éxito no es casualidad”

Pauline Kantor estuvo desde el comienzo de los juegos compartiendo con los deportistas chilenos en la

Villa Suramericana, aprovechando de presenciar el buen comienzo del representativo criollo que, al cierre de esta edición, se mantenía tercero en el medallero.

En la ocasión, se la vio festejando los podios nacionales, con el remo y los deportistas de Bío Bío destacando a un alto nivel. De ahí su mirada de primera fuente sobre el éxito de Chile en la disciplina.

**- Hasta el momento, el remo es la disciplina más galardonada de Chile en Cochabamba y Concepción ha sido protagonista ¿A qué atribuye este rendimiento?**

-Fue emocionante ver ganar al equipo del remo, tuve la fortuna de ver *in situ* su gran participación. Esto no responde a una casualidad, ni al talento personal: es consecuencia de

una combinación virtuosa de talento, trabajo técnico, físico, tecnológico, fisiológico y la administración responsable de una federación que tiene puesto el foco en el desarrollo gradual de los deportistas, con objetivos reales y pensados en el largo plazo.

La conducción del head coach nacional, Bienvenido Front, es fundamental para que hoy hablemos del remo como uno de las disciplinas con gran presente y una proyección de cara a los Juegos Olímpicos Tokio 2020 y los Panamericanos de 2023. El cambio en el sistema de entrenamientos, cuyo primer paso fue conseguir el convencimiento de los deportistas, además de la elaboración de una estrategia y planificación, ha sido clave.

**-¿Qué programas existen para garantizar que talentos como los de las mellizas Abraham tengan garantizados sus recursos?**

-Desde el primer día, nuestro compromiso es apoyar a nuestros deportistas. La destinación de recursos a una disciplina que muestra buen trabajo y una administración seria y responsable, está garantizada.

**-¿Cómo se cuidan los talentos de provincias que muchas veces se pierden por falta de recursos?**

-Lo primero es detectar esos talentos y potenciarlos a través de nuestros

programas regionales. Y que los clubes locales aporten al desarrollo, ellos cumplen un rol muy importante a lo largo del país. Queremos potenciar la metodología de trabajo, la que estará a cargo de especialistas en cada disciplina deportiva. La profesionalización de las federaciones y el potenciamiento de los planes regionales, ayudarán a que esos talentos se desarrollen y no se pierdan.

**-¿Y la localización de estos talentos?**

-Como ministerio, nos enfocaremos en la temprana detección de talentos principalmente en las regiones que, por sus características geográficas, permitan el desarrollo casi natural de determinadas disciplinas. En el caso del remo, cuyos semilleros importantes se concentra en las regiones de Bío Bío y Los Ríos, el Centro de Alto Rendimiento de Curaura es el lugar preciso para potenciar el talento natural y el trabajo formativo que parte en los clubes y asociaciones locales. Contamos con los centros de entrenamientos regionales, el Plan Olímpico, el Plan Nacional de Alto Rendimiento y Deporte Competitivo.

**-En ese sentido ¿Qué opina sobre la próxima construcción del Polideportivo del Bío Bío?**

-Tenemos entendido que a fines de





**CELEBRANDO EL TÍTULO.** La ministra Kantor compartió en Bolivia con el equipo chileno campeón del remo en los Juegos Suramericanos.

2017 se aprobó un presupuesto para el diseño. La creación de infraestructura nueva contempla una serie de etapas posteriores a la presentación del diseño. Está el concurso de arquitectura y luego se elegirá la mejor propuesta, la que posteriormente se desarrollará en su diseño final de arquitectura, ingeniería y especialidades. También tenemos entendido que los recursos para la futura ejecución de este proyecto, están siendo gestionados por el gobierno regional.

**-¿Se pone metas en cuanto a su avance durante su gestión?**

-Es prematuro poner metas cuando aún no se inicia la etapa de diseño.

#### Alto rendimiento y masificación

En sus últimas intervenciones, la ministra Pauline Kantor habló sobre sus más importantes aspiraciones, como el programa que busca que 5 millones de chilenos realicen algún tipo de actividad física y la profesionalización de la gestión deportiva, ideas en las que pretende enmarcar su administración.

**-Cuando asumió, dijo que se enfocaría primero en el desarrollo de nuestros talentos, con una mirada de futuro ¿Qué ha podido hacer al respecto?**

-Estamos realizando un minucioso trabajo de análisis de cada deportista, donde a partir de sus resultados en competiciones y principalmente en la línea de evolución que arrojan sus entrenamientos, determinaremos su proyección.

**-En abril, usted presentó la nueva estrategia del Gobierno para el desarrollo del alto rendimiento, centrada en una planificación responsable, transparencia y con foco en los deportistas ¿Cómo ha sido la recepción?**

-Ha sido bien recibida por la gran mayoría de las federaciones, que han mostrado su mejor disposición para ir cambiando la forma de administrar en beneficio del desarrollo de nuestros deportistas.

**-Lo anterior, propende a la profesionalización de las federaciones deportivas. Usted fijó como fecha el 30 de mayo para que éstas presentaran sus planes de cara al 2019 ¿Hubo éxito?**

-Tuvimos muy buena recepción. Un 80% de las federaciones entregaron su planificación, que serán analizadas en profundidad con todos

#### FRASE

**“Fue muy emocionante ver ganar a todo el equipo del remo, tuve la fortuna de ver *in situ* su gran participación”.**

**“Es prematuro ponerse metas (sobre construcción del Polideportivo del Bío Bío), cuando aún no parte la etapa de diseño”.**

**“Los clubes cumplen un rol fundamental para evitar que los talentos de provincias se pierdan”.**

los actores involucrados: deportistas destacados, dirigentes, experimentados técnicos y el Coch.

**-¿Qué pasará con aquellas que no se unan a esta política?**

-Tenemos que analizar caso a caso, pero sería una pésima señal.

**-¿Cómo va el ambicioso programa para que 5 millones de chilenos hagan actividad física?**

-Sabemos que tenemos un desafío importante. Hoy las estadísticas son adversas en cuanto a los porcentajes de actividad física que desarrollamos los chilenos. Sin ir más lejos, existe una diferencia significativa (17,8%) en la práctica de Actividad Física y Deportes entre hombres (41,4%) y mujeres (23,6%) (Encuesta Nacional de Hábitos de Actividad Física y Deportes 2015). Nuestra tarea va de la mano con las municipalidades, con quienes iremos creando los espacios. Trabajaremos a partir de las necesidades reales de cada comuna, así podremos levantar una oferta atractiva de talleres y programas.

Junto a ello, ampliaremos la implementación del Programa Calles Abiertas, que hoy es itinerante en regiones y que contempla 10 comunas de la Región Metropolitana. Esta iniciativa pretende facilitar el uso de espacios públicos para incentivar a la comunidad a compartir en un entorno familiar y, de a poco, ir bajando los índices de sedentarismo. Debemos generar una cultura de vida sana y que los chilenos nos activemos.

#### OPINIONES

Twitter @DiarioConce  
contacto@diarioconcepcion.cl

## Barrios se vistió de oro y sacó pasajes a los Panamericanos

El “gigante de Ñuble” impuso sus términos en Bolivia. Tomás Barrios (373°) no titubeó en la final del torneo single varones de los Juegos Suramericanos de Cochabamba y se colgó la medalla de oro tras superar al argentino Francisco Cerundolo (1.160°).

La tarea no fue fácil para la tercera raqueta nacional. A pesar de la evidente diferencia en el ranking del circuito profesional de la ATP, el trasandino dio pelea, respondió todas las pelotas y sumó importantes quiebres de servicio en el primer set.

Sin embargo, el chillanejo no decayó, se exigió al máximo en cada *drive* y logró cerrar el primer parcial en 7-6.

El segundo set también comenzó cuesta arriba para el deportista de 20 años, ya que Cerundolo rompió su saque y se puso en ventaja por 0-2. Pero Barrios mostró mayor solvencia desde el fondo, logró quedarse con el servicio del argentino y sacó lo mejor de su repertorio para llevarse la segunda etapa por 6-4.

Con esta victoria, el tenista criollo consiguió la vigésima tercera presea dorada para el Team Chile en los Odesur 2018 y, además, obtuvo la clasificación a los XVIII Juegos Panamericanos que se desarrollarán el próximo año en Lima.

#### La ruta del campeón

La aventura de Tomás Barrios en Cochabamba comenzó el 30 de mayo ante el peruano Jorge Panta (913°).

Fue un partido más complicado de lo esperado, pero la promesa del tenis chileno hizo gala de su temple y selló el paso a cuartos de final con ajustados parciales de 7-5 y 7-6.

Al día siguiente, la carta del Club de Tenis de Concepción volvió a demostrar que iba por el premio mayor y dejó en el camino al



# 4

## partidos

fueron los que ganó la promesa del tenis nacional para adjudicarse el título del torneo de singles.

venezolano Diego Hidalgo (sin ranking) en 6-4, 3-6 y 6-3.

En las semifinales de este viernes, Barrios exhibió lo mejor de su juego ante el peruano Juan Pablo Varillas y colocó su nombre en la definición por el título con un contundente triunfo por 6-3 y 6-2.

“Tomás era el jugador con mejor ranking de todos los competidores en Odesur y, en ese sentido, debía confirmar el favoritismo. Pero había un factor muy importante a considerar: una lesión a la espalda que le impidió jugar el Challenger de Roma y que lo dejó falto de competencia de cara a este torneo. Además, iba a jugar en cancha rápida, una superficie que tiene mayor impacto en la espalda, rodillas y articulaciones de los jugadores. Por eso en algunos partidos se veía que él corría con mayor cautela y que a veces no mostraba el nivel que le conozco. Sin embargo, pienso que respondió bien, logró sobreponerse cuando era necesario y pudo demostrar su jerarquía en esta competencia”, explicó Gonzalo González, entrenador de Barrios en el Club de Tenis Concepción.

El *coach* y formador del tenista local también destacó la rápida adaptación de su pupilo en la complicada cancha Centro de Alto Rendimiento Federico Román.

“El torneo se jugó en un complejo ubicado en plena selva, con poca altura y donde se siente mucho calor y humedad. Estas condiciones influyeron en que la cancha fuera más lenta en relación a otras de su estilo y complicaron el juego agresivo de Tomás, quien está acostumbrado a golpear cuando la pelota sube y a conectar tiros punzantes y sin efecto. Y aunque le costó acomodarse en un principio y tuvo que trabajar más para conseguir los puntos, Tomás agarró ritmo durante cada partido, adaptó su juego y cumplió con las expectativas”, sentenció González.

FOTO: COCH / TEAM CHILE





## Deportes

## OBITUARIO



Agradecemos sinceramente a nuestra familia, amigos e instituciones que nos acompañaron en la despedida de nuestra querida madre, Sra.

**MARÍA HERMINIA  
DURÁN VERGARA  
(Q.E.P.D.)**

Roberto, Maritza y Cecilia Aburto Durán.

Concepción, 03 de junio de 2018.



Que Dios bendiga y reciban nuestros sinceros agradecimientos por acompañarnos en nuestro duelo por el sensible fallecimiento de nuestro querido hijo, padre, hermano, cuñado y tío, Sr.

**RODRIGO GONZALO  
MERINO ESCOBAR  
(Q.E.P.D.)**

Marta Escobar Aedo  
Sus hijos; Francisca, Monserrat,  
Rodrigo, Marcel y familia

Concepción, 03 de junio de 2018.



A todos los familiares, amigos y personas que nos acompañaron en el funeral de nuestra querida madrina, hermana, cuñada y tía, Sra.

**FRANCISCA DEL T.  
OPAZO RIFFO  
(Q.E.P.D.)**

Les hacemos llegar nuestros más sinceros agradecimientos.

Fidel Fonseca Cid y familia

Concepción, 03 de junio de 2018.



A todos los familiares, amigos y personas que nos acompañaron en el funeral de nuestra amada madre, suegra, abuelita, hermana, cuñada y tía, Sra.

**CASILDA  
ANDRADE HARO  
(Q.E.P.D.)**

Hacemos llegar nuestros más sinceros agradecimientos.

La familia

Talcahuano, 03 de junio de 2018.



Que Dios bendiga y reciban nuestros sinceros agradecimientos a quienes nos acompañaron en presencia y sentimientos en la repentina partida de nuestra inolvidable, madre, hermana, tía, suegra y abuelita, Sra.

**MARIA ALICIA ARRAU  
ESCOBAR  
(Q.E.P.D.)**

Familia Correa Arrau

Rafael, 3 de junio de 2018.



Que Dios bendiga y reciban nuestros sinceros agradecimientos a quienes nos acompañaron en sentimientos y presencia en la repentina partida de nuestro inolvidable esposo, padre, hermano, tío, suegro, abuelo y bisabuelo, Sr.

**LIVIO SAAVEDRA  
VILLARROEL  
(Q.E.P.D.)**

Familia Saavedra Agurto

Chiguayante, 3 de junio de 2018.



Porque Dios nos regaló su maravillosa presencia en nuestras vidas, hoy agradecemos a los familiares y amigos que nos acompañaron en la partida de nuestra amada madre, suegra, abuelita y bisabuelita, Sra.

**GLORIA DEL CARMEN  
MUÑOZ GÁLVEZ  
(Q.E.P.D.)**

Sus hijos

Chiguayante, 03 de junio de 2018.



A todos las personas y amigos que nos acompañaron en los funerales de nuestro querido padre y abuelito, Sr.

**ALEJANDRO  
GARRIDO  
FUENTEALBA  
(Q.E.P.D.)**

Les hacemos llegar nuestros sinceros agradecimientos.

La familia

Concepción, 03 de junio de 2018.



Porque Dios nos regaló su maravillosa presencia en nuestras vidas, agradecemos a todos los familiares y amigos que nos acompañaron en la pérdida de nuestra querida madre, abuelita, bisabuelita, suegra, hermana, cuñada y tía, Sra.

**MARÍA MERCEDES  
MELLADO ROCHA  
(Q.E.P.D.)**

La familia

Concepción, 03 de junio de 2018.



A todos los familiares, amigos y personas que nos acompañaron en el funeral de nuestra querida tía Maty, Sra.

**MATILDE  
BERTONI GÓMEZ  
(Q.E.P.D.)**

Les hacemos llegar nuestros sinceros agradecimientos.

Familia Stieповich Bertoni

Concepción, 03 de junio de 2018.



Que Dios bendiga y reciban nuestros sinceros agradecimientos por acompañarnos en nuestro duelo por el sensible fallecimiento de nuestro querido hermano, tío y amigo, Sr.

**MAX CARLOS  
RIFFO PINTO  
(Q.E.P.D.)**

La familia

Concepción, 03 de junio de 2018.



Infinitas gracias: que Dios bendiga a todos quienes nos acompañaron en sentimientos y presencia en la irreparable partida de nuestra querida hermana y tía, Sra.

**OLGA IRENE  
LEIVA CADENA  
(Q.E.P.D.)**

La familia

Concepción, 03 de junio de 2018.



Se ha dormido en los brazos del Señor nuestra querida madrina, hermana, cuñada, tía, Sra.

**FRANCISCA DEL T. OPAZO RIFFO  
(Q.E.P.D.)**

Su velatorio se realiza en la Iglesia Evangélica (Anibal Pinto 1001, Concepción). Su funeral será mañana en horario que se avisará oportunamente.

Fidel Fonseca Cid y familia

Concepción, 03 de junio de 2018.



Agradecemos a todas las personas que nos acompañaron en los momentos de sufrimiento de nuestro querido esposo, padre, suegro y abuelito, Sr.

**LUIS ALBERTO GUTIERREZ TORRES.  
(Q.E.P.D.)**

Familia: Gutierrez Conejeros

Talcahuano, 03 de junio de 2018.

FOTO: LUKAS JARA M.



## “Leones” quieren mantener dominio en Collao ante Hualqui

Con el objetivo de seguir en la parte alta de la tabla y mantener el invicto de local, Deportes Concepción recibirá hoy a República Independiente de Hualqui por la novena fecha del Torneo de Tercera B.

Los dirigidos por Esteban “Chino” González vienen de superar a Deportes Lota por 2-1 en el Estadio Federico Schwager e igualaron en unidades (17) a Comunal Cabrero, el flamante puntero del campeonato.

Sin embargo, los leones no se confían, ya que este domingo enfrentarán a un rival que marcha cuarto en la tabla con 15 puntos y con el que han sumado roce en la primera edición del Hexagonal del Bío Bío.

“Es un rival difícil, tiene hartos goles a favor y está metido en la parte alta de la tabla junto a nosotros. Creo que será un lindo espectáculo para la gente”, adelantó el portero y capitán del “León de Collao”, Ángelo Giolito.

Por su parte, Ignacio Hermosilla, delantero de los morados, precisó que Hualqui “es un buen rival. Lo conozco de cerca y sé que será difícil, como todos los otros elencos que hemos enfrentado en este campeonato. Pero creo que

**3**  
mil pesos

costarán las entradas para galería y el sector Andes en el estadio Ester Roa.

en base a trabajo y a planearnos bien en la cancha los podemos superar. Tenemos que aguantarlos y estar muy concentrados”.

El compromiso de esta tarde será bastante especial para el ariete que suma siete dianas con la camiseta morada, ya que se medirá ante el equipo que le permitió destacar durante la temporada pasada.

“Será un encuentro de emociones encontradas, porque allá me trataron muy bien y es difícil olvidar esos buenos momentos. Fue una bonita experiencia y un lindo lugar, pero hoy le debo respeto a la gente del Conce, quienes se han portado muy bien conmigo. Por eso me la voy a jugar todo este partido para terminar con un triunfo”, cerró el atacante.

Juntos en el amor y el recuerdo

**La Paz**  
FUNERARIAS

B. Arana 1387, San Martín 1501, Concepción - Av. Colón 1210, Talcahuano.

Siempre estaremos con usted, gracias al especial servicio. **223 48 25**



# Entretención & Servicios

Santoral: Maximiliano

EL TIEMPO

HOY **1/10**

LUNES 3/10    MARTES 4/9    MIÉRCOLES 6/11

LOS ÁNGELES -/11

RANCAGUA 1/11

TALCA 0/7

SANTIAGO 2/11

CHILLÁN -1/11

ANGOL 3/13

TEMUCO 2/13

P. MONTT -1/10

## RADIACIÓN UV

RIESGO	TIME*	ÍNDICE
EXTREMO	10	11 o más
MUY ALTO	25	8 A 10
ALTO	30	6 A 7
MODERADO	45	3 A 5
BAJO	60 o más	0 A 2

\*Tiempo Máximo recomendado de exposición (minutos).

## PUZZLE



TUTOR	JUNTAN	DIOS DE LA BURLA	OFENDIE-RANLO BOBOS	BINE	LETRA Y BAILE
REFUTAR					VE POR EQUIS CAMBIA
ASOLARE HUMORAL				EXISTE EXASPERAS	
CIUDAD NORTINA	AZUCAR DE LA LECHE	ALUMINIO	DIOS DEL SOL FACCIÓN	DINASTIA CHINA CENO	SUMO SACERDOTE
BERRIDO			INICIE TRAS CU		
CLUB CRUZADO CORONA	REGLAMENTO DIOS SOL			MITAD DE TRETAS	
VENERARAN			ETERNIDAD ACTINEO	VOCAL EROS	ALBERTO E TIARA AS ABRIRE P CHA ZOMBI O T A AUN AMURALLARAN A MINERAL ARA L NIDO AUNARAN IF MINI CARA SONADORA TRARO AR RM ALAS OEA OS A DE DEFENS
CAMPEON DALA	FIGURA NOMBRE BIBLICO		SELENIO VOLADA	FIN DE FOTO	
YODO	OXIGENO CLUB AZUL	DOS DE LAS CINCO	GANSO VOCAL		
			NOTA LA SAJONA		

## SUDOKUS

### FÁCIL

	2			6	1			
	6	4	8		9	2		1
9	1	7		4				3
	5		2					9
4	9	2	3	1	6			7
			9	5		1	3	2
2		5	4	7			1	9
	7		1	2		3	4	
	4	8		9	3	7	2	

### DIFÍCIL

			3			1		
2	9				1	7	4	
		7		4				
7				1				
			5	8		9		
9	5	3			7			
8	1	5		9				4
	4						1	
						5		

## TELÉFONOS

Ambulancias:	131	Inf. Toxicológica:	2- 635 3800
Bomberos:	132	V. Intrafamiliar:	800 220040
Carabineros:	133	Delitos Sexuales:	565 74 25
Investigaciones:	134	Defensa Civil:	697 16 70
Fono Drogas:	135	Fono VTR:	600 800 9000
Inf. Carabineros:	139	Fono Essbío:	600 33 11000
Fono Familia:	149	Fono CGE:	600 -777 7777

## FARMACIAS DE TURNO

### CONCEPCIÓN

Ahumada  
• Paicaví 1122

### SAN PEDRO

Salcobrand  
• Michimalonco 1300

### CHIGUAYANTE

Cruz Verde  
• Manuel Rodríguez 925

### TALCAHUANO

Salcobrand  
• Autopista 7001

 /CD CAMPANIL UDEC



**CAMPO DEPORTIVO CAMPANIL UDEC**

DONDE ENTRENAN LOS PROFESIONALES Y JUEGAS TU

**ARRIENDO DE CANCHAS**



9 CANCHAS DE PASTO SINTÉTICO



4 BAÑOS Y CAMARINES



ILUMINACIÓN



CASILLEROS Y CUSTODIA



TIENDA Y CAFETERÍA



SEGURIDAD AL INGRESO



ESTACIONAMIENTOS



COMPLEMENTOS Y ACCESORIOS

 cdcampaniludec.cl | 
  CAMINO A PENCO KM 1400-CONCEPCIÓN | 
  +569 40277963 | 
  9- 40277963 | 
  PAGA CON : WEBPAY - TRANSFERENCIA - EFECTIVO



**El mejor calor, me encanta!**

# Plan Calefacción

desde **\$27.000**

**mensuales (IVA Incluido)**

Consumo calefacción inicia sobre consumo base de 25 m<sup>3</sup>



Bases y promociones en [gassur.cl](http://gassur.cl)

Contrata tu plan de calefacción ☎ 41 266 0 800 [gassur.cl](http://gassur.cl)

