

Retamal y Jadue estudian una inmobiliaria popular para San Pedro

En estudio se encuentra la implementación del proyecto de inmobiliaria popular en San Pedro. Así lo informó Auditor Retamal, quien se reunió con el alcalde de Recoleta, Daniel Jadue, impulsor de la idea.

POLÍTICA PÁG. 5



Guillermo Pacheco y el buen momento de la UdeC: “Si somos regulares podemos pelear por el campeonato”

DEPORTES PÁG. 13



Diario Concepción

Jueves 5 de abril de 2018, Región del Bío Bío, N°3589, año X

CIRCULA CON LA TERCERA

BRITTANY FIGUEROA (18) MURIÓ EN UNA PERSECUCIÓN POLICIAL LA MADRUGADA DEL MARTES

Cadena de negligencias: joven que murió tras robar auto debía cumplir condena

Debía estar en Centro de Régimen Cerrado de Coronel, pero nunca se dictó orden de detención.

Brittany Figueroa Ramírez (18) murió tras chocar contra un poste en un auto robado, la madrugada del martes, en Hualpén. La joven debía cumplir una condena en el Centro de

Régimen Cerrado de Coronel, como autora de tres robos con intimidación a conductores de Uber. Debía cumplir 12 meses de internación en régimen cerrado, con un programa

de reinserción social y, luego, otra pena de 6 meses de régimen semicerrado con el mismo programa. Sin embargo, nunca llegó a cumplirlas. ¿Qué ocurrió? La joven entre julio y

noviembre de 2017 estuvo en El Manzano, por otro delito, por lo que estaba en prisión preventiva cuando fue condenada por los asaltos a conductores Uber. En noviembre salió de

la cárcel con un régimen de libertad vigilada, pero nunca concurrió a las citaciones del tribunal, y ni la Fiscalía ni la Defensoría ni el Sename tomaron carta.

CIUDAD PÁG. 7

FOTO:ARCHIVO / DIARIO CONCEPCIÓN



Empresas dan a conocer sus expectativas para la Finco 2018

Feria inmobiliaria más importante del sur de Chile se realizará entre el 12 y 15 de abril. Se espera que ministro de Vivienda y Urbanismo, Cristián Monckeberg, anuncie medidas para agilizar trámites de gestión de los proyectos inmobiliarios.

ECONOMÍA&NEGOCIOS PÁG. 8

FOTO:RAPHAEL SIERRA P



Pablo Eguenau, Hogar de Cristo: “El Sename es un síntoma de la irresponsabilidad de la política pública en infancia”

CIUDAD PÁG. 6

Los ripios en la instalación del Gobierno Regional a 24 días de su asunción

Problemas con autoridades designados y desvinculaciones de funcionarios han sido parte del corolario de los primeros días del segunda administración Piñera en el Bío Bío.

POLÍTICA PÁG. 4



Eric Forcael @ericforcael: Carlos Saavedra, rector electo UdeC, sumado a la declaración del rector de la Ufro de no ir a la reelección, son muestras de renovación de los cuadros directivos universitarios.



Dody Sierra: Me parece excelente que se construya en el "Santuario de la Naturaleza" de Hualpén, así se ocupan de limpiar todo el basural que hay en el camino, muchas cajas de vino y gente sin cultura de basura, que se pavimenten, que crezca y se respete.



"Oportunidades para trabajar conjuntamente como oposición van a haber, pero eso no quiere decir que haya que tomar todos los tipos de acercamientos, porque a veces son más oportunismos que oportunidades. Saberlos diferenciar va a ser clave". **Giorgio Jackson, diputado RD.**

ENFOQUE

El lunes 2 de abril, la comunidad académica de electores de la Universidad de Concepción habló, decidió apoyar en segunda vuelta la elección del académico Carlos Saavedra Rubilar como nuevo Rector de nuestra Universidad para el periodo 2018-2022. Era la segunda oportunidad en la cual el profesor Saavedra se presentaba a la elección de Rector. La vez pasado, el año 2014, se enfrentó (en segunda vuelta) al actual rector Sergio Lavanchy, ocasión en la cual fue derrotado.

El triunfo del presente año, tiene varios elementos a considerar. En primer lugar, la capacidad de organización y cohesión que tuvo el grupo o comando que estuvo detrás de la campaña. UdeC 100 como se conoció por allá por el 2013-2014, logró mantenerse en el tiempo, realizando un trabajo interno, silencioso, incluso invisibilizado, pero a la luz de los acontecimientos muy fructífero. Asimismo, cierto sentido de identidad y pertenencia, lo cual se tradujo en una clara convic-

La comunidad académica habló

DANNY MONSÁLVEZ ARANEDA
@MonsalvezAraned



ción hacía donde se tenía que apuntar: ganar las elecciones del 2018, tal y como aconteció. Por otra parte, no se puede desconocer cierta mística que impregnaba al equipo de trabajo. Allí era posible de observar a académicos y académicas con una marcada sensibilidad política y cultural, a los cuales los unía el interés por construir un programa y proyecto de Universidad y por otro la convicción de querer triunfar en las elecciones. En otras palabras, el profesor Carlos Saavedra re-

presentó y encarnó aquel proceso por medio del cual cierto grupo de personas, con determinadas posiciones valóricas y políticas, se convoca y congrega, no solo para dialogar y pensar mancomunadamente una determinada realidad, sino también para ver las formas, vías y mecanismos de cómo poder cambiarla. En otras palabras, éste grupo que lideró el Dr. Saavedra simbolizó lo que debe ser el quehacer universitario: diálogo entre distintas disciplinas, debatir los proble-

mas de la sociedad y de lo cual la academia no es ajena y confrontar ideas en pos de construir un camino para una mejor Universidad y sociedad.

Mención especial y no menor a los y las académicos/as partidarios de los ex candidatos Dra. Jacqueline Sepúlveda y Dr. Carlos González, quienes mayoritariamente también optaron por apoyar un cambio o una gestión distinta a lo existente.

Atrás quedaron los comandos y la campaña, de ahora en adelante y parafraseando al nuevo Rector, "la Universidad somos todos" y "nadie sobra". Llegó la hora de concretar y proyectar lo que tanto se trabajó y anheló.

En consecuencia, desde esta tribuna saludamos el triunfo del profesor Carlos Saavedra. Felicitar a su equipo de campaña que durante estos años sostuvo el sueño (la utopía diría Galeano) de la Rectoría y desearles los mejores parabienes en esta tarea, ya que su éxito es el éxito de la Universidad y de toda su comunidad.

CARTAS

La sal y el agua

Señor Director:

Según lo visto hasta la fecha, al parecer la oposición al actual gobierno, desde el centro democrata cristiano hasta la extrema izquierda, representado por quizás quien, será del tipo negar la "sal y el agua". Ya se anuncian interpelaciones ministeriales, calendarios de marchas elaborados por los "movimientos sociales", como si supieran lo que va a ocurrir en el porvenir, más un clima generalizado de encontrar todo acto ejecutivo como contrario a los deseos de la gente (la cual votó mayoritariamente por el actual gobierno) y, por supuesto, con un ánimo de socavar el "legado" dejado como herencia por el gobierno pasado.

Desde mi perspectiva, esto de negar la sal y el agua es una muestra de pequeñez y egoísmo político; los calendarios de marchas sin contenido son un despotismo ideológico; y el famoso legado, a esta altura, un intento asfixiante de coartar la libertad individual, singular de cada sujeto, por un corset, por una prisión burocrática estatal, es decir, el legado, que yo rechazo, es un intento de transferir, en partes substanciales, el poder de la burguesía a manos de la burocracia.

Mauricio de Gilbert

Motivos para Marchar el 19

Señor Director:

El ministro de Educación, Gerardo Varela, aseguró que no tiene claridad sobre las razones de la marcha que fue convocada por la Confech, el Colegio de Profesores y los estudiantes secundarios para el 19 de abril.

5 de abril: paz en el norte, guerra en el sur

Tradicionalmente hemos oído desde pequeños que el 5 de abril de 1818 se fraguó la definitiva independencia de nuestro país después de la batalla de Maipú, que se llevó a cabo en dichas tierras. Si bien ello es cierto, las consecuencias de esa victoria del bando patriota (dirigido por Bernardo O'Higgins y José de San Martín) fueron disímiles en las provincias del naciente país: pensemos en Chiloé, que siguió siendo parte del Virreinato del Perú (y, por ende, leal al rey) hasta el Tratado de Tantauco (1826).

En el caso penquista la historia fue más bien dramática: después de la famosa batalla, los restos del ejército leal al rey Fernando VII huyeron en distintas direcciones, pero la que más los atrajo fue la zona de la Frontera penquista, dado que desde Talcahuano y San Vicente aún se podían recibir recursos, armas, soldados de parte del bando leal al monarca español (Chiloé y Lima). Fue por eso (y otras razones más estratégicas) que en Concepción



la alegría por la victoria del norte no duró mucho: acá se instaló la Guerra a Muerte (al decir de Vicuña Mackenna), un sombrío episodio post independencia que generó destrucción y un reguero de sangre que, finalmente, fue acabado por las tropas del recientemente creado Ejército de Chile, venciendo a sujetos como el cura Ferebú, Juan Manuel Picó o Vicente Benavides. Tras esos sucesos, que la historiografía fija terminados en 1824, recién vino un cierto período donde se pudo organizar un sistema de gobierno local que perduró en el tiempo y consolidó muy paulatinamente la presencia del Estado de Chile en estas hermosas tierras bañadas por las aguas del Río Bío Bío.

Carlos Eduardo Ibarra Rebolledo
Académico Pedagogía de Educación Media en Historia y Geografía, Universidad San Sebastián

Lo anterior nos obliga a desmascarar la profunda retroexcavadora que se esconde detrás de palabras que intentan parecer ingenuas, pero son cómplices de un intento desesperado por perdurar el negocio en la educación.

El reiterado intento por instalar la concepción de educación como un bien de consumo, el ninguneo y deslegitimación al movimiento estudiantil y sus métodos de lucha, el anuncio del retiro del proyecto que eliminaba el CAE, el silencio cómplice y cómodo frente a la derogación por parte del Tribunal Constitucional del artículo 63, y el portazo a la educación pública al afirmar que no existirá trato preferente para las universidades estatales son acciones políticas claras que van en busca de la consagración del mercado en la educación.

Razones para marchar existen, son de fondo y nos han movilizado por más de 10 años, pero lo hecho

por el actual gobierno a través del Ministro de Educación en menos de un mes en su cargo solo contribuyen a robustecer nuestros motivos, reafirmar nuestras convicciones y a defender nuestra educación en el lugar que mejor nos desenvolvemos, en las calles.

Mario Tapia
Vocero Confech

LeY de Inclusión Laboral

Señor Director:

Este 1 de abril comenzó a ser obligatoria la cuota porcentual de trabajadores que la ley 21.015 establece para las empresas tanto del sector privado como públicas. Esta se complementa con la ley 20.422 que estableció normas sobre igualdad de oportunidades e inclusión social de las personas con discapacidad.

La ley de inclusión laboral obliga

a las empresas que cuenten con 100 o más trabajadores reservar un porcentaje de contratación del 1%, para personas con discapacidad, entendiendo por tal, aquellos que tienen un certificado de la Compin o pensión de invalidez. Esta obligación fue establecida gradualmente, ya que su exigencia se efectuará a partir del segundo año de vigencia de la ley, y para este primer año, el porcentaje sólo se aplica a las empresas que tengan 200 o más trabajadores. Para determinar el número total de trabajadores se considerará el promedio de los 12 meses del periodo anterior.

Por último, la ley estableció que en el caso de empresas con multirrut el total será de los trabajadores que tenga el holding, y para el caso de las Fuerzas Armadas, Carabineros, Investigaciones y Gendarmería, se considera para el cálculo sólo el personal civil.

Si bien podemos considerar que

el 1% es un porcentaje bajo, la aplicación de la ley no está exenta de dificultades, por lo que se estableció la posibilidad de excusarse del cumplimiento de la cuota, siempre que sea fundada en las siguientes causales: relativas a la naturaleza de las funciones, no contar con cupos disponibles, y falta de postulantes que cumplan con los requisitos.

En estos casos, la empresa cumplirá la obligación a través de medidas alternativas de cumplimiento y que son: la de celebrar contratos de prestación de servicios con empresas que cumplan con el porcentaje o efectuar donaciones en dinero a proyectos o programas de asociaciones, corporaciones o fundaciones. La ley se preocupó detalladamente de las condiciones y requisitos para estas donaciones. Durante los dos primeros años, las empresas pueden optar por cumplir el porcentaje o alguna medida alternativa, sin necesidad de fundarlo, pero cumplido este plazo, en enero de cada año se deberá informar fundadamente a la Inspección del Trabajo y otras instituciones, la razón por que no se cumple la cuota y que medida alternativa aplicará.

La ley tiene el título: "incentiva la inclusión de personas con discapacidad al mundo laboral". Esperemos que efectivamente se cumpla su propósito e "incentive" la inclusión de las personas con discapacidad no sólo al mundo laboral sino a la sociedad toda, ya que el respeto e inclusión, no sólo de los discapacitados, es una obligación social, que debe ser cumplida no por estar obligados por una ley.

José Antonio Santander
Abogado, académico Facultad Derecho UCSC

Las palabras vuelan, lo escrito permanece

EDITORIAL

Pocos geriatras para creciente población de adultos mayores

Esta preocupación no ha estado ausente en los últimos gobiernos, la falta de especialistas médicos en los servicios de salud, situación que ha derivado en iniciativas de aumento de cupo en los programas de educación de postítulo de las universidades y en convenios especiales para ese efecto, como ha ocurrido de modo muy potente entre los servicios de salud y la Facultad de Medicina de la Universidad de Concepción.

Sin embargo, a pesar de todos los esfuerzos, las circunstancias son todavía desfavorables, incluso para aquellas patologías que se mantienen según sus niveles históricos de prevalencia, lo que no ocurre con el conjunto de cuadros clínicos que empiezan a manifestarse en la población de mayor edad. Es precisamente ese colectivo, el de adultos mayores, el que se encuentra ante la realidad cada vez más acuciante que no hay médicos debidamente preparados para lidiar con condiciones complejas de salud de una población que aumenta rápidamente en las estadísticas de la demografía nacional.

No se trata simplemente de más enfermedades, de cuadros complejos de varias condiciones que afectan a los pacientes de modo simultáneo, sino de un paciente que no es aquel que se estudia normalmente en las carreras de medicina, un hombre o mujer de edad avanzada cuya fisiología y sistema inmune se encuentran profundamente modificados, con cambios notorios en la capacidad de mantener la homeostasis, o el equilibrio de órganos y sistemas.

La especialidad que se ocupa de tales situaciones es la geriatría y es precisamente esa rama la que se encuentra deficitaria en número y cobertura. Según la información de las Estadísticas Vitales del Instituto Nacional de Estadísticas, Chile envejece ace-



Superintendencia de Salud indica que el año pasado había 104 profesionales certificados en este campo en el sistema, tanto público como privado: un especialista por cada 19.262 personas de la tercera edad.

leradamente y ya son 2.003.256 las personas mayores de 65 años, es decir, el 11,3% de los 17.574.003 habitantes.

Para la atención de este grupo, el número de especialistas es claramente insuficiente, la Superintendencia de Salud indica que el año pasado había 104 profesionales certificados en este campo en el sistema, tanto público como privado: un especialista por cada 19.262 personas de la tercera edad.

El detalle por regiones revela una distribución altamente desigual, ya que la Región Metropolitana y Valparaíso concentran al 66% de estos médicos, 59 en la primera y 10 en la segunda. Mientras que en Arica y Parinacota, Tarapacá, Atacama, Los Ríos y Aysén ni siquiera hay un especialista que se encuentre dentro del registro, de esa manera, 988.766 adultos mayores viven en las regiones que no tienen estos especialistas o que cuentan con tres o menos.

La situación tiene un pronóstico complejo, porque solo una minoría de las escuelas de medicina del país enseña geriatría en el pre y posgrado, sin haberse reaccionado en la debida oportunidad a los cambios demográficos. En razón de lo anterior, hacen falta profesionales capaces de desarrollar estos programas, además que también se requiere de enfermeras, kinesiólogos, terapeutas ocupacionales y psicólogos con adecuada formación en atender población adulta mayor.

La proporción en aumento de la tercera edad hace evidente la necesidad de aplicar medidas efectivas para cerrar esta creciente brecha, un problema de suficiente complejidad como para que se le otorgue la prioridad que merecen los chilenos de mayor edad, ya que no se trata de sobrevivir, sino de tener, en largos últimos años, una digna calidad de vida.

OPINIONES

Twitter @DiarioConce
contacto@diarioconcepcion.cl

BARRERAS



EN EL TINTERO

Lo que cuesta armar una ciudad

Nunca la tuvimos demasiado fácil, Valdivia instala a la ciudad en la bahía de Penco, después de haber tenido un encuentro demasiado inamistoso con varios miles de araucanos a este lado del río Andalién. En medio de mortíferos enfrentamientos entre españoles y mapuches, ocurre el primer terremoto, con agrietamiento de la tierra y todo abajo, un miércoles de ceniza del 8 de Febrero de 1570.

La descripción de los cronistas de la época es objetiva, respecto a los sufridos colonos peninsulares, relatan: "era admirable cosa verlo, de manera que los que andaban por la ciudad no sabían que hacer, creyendo que el mundo se acababa", agregan que los vecinos fueron testigos de cómo el mar terminaba de destruir la ciudad.

No sería la única vez, hubo otros tres grandes terremotos, de similares características, sismo destructor y maremotos, las descripciones para estos fenómenos de 1657, 1730 y,

el definitivo, 1751, son aterradoras; "retirándose el mar por tres veces, tres veces volvió con más furia, con todo el peso de aquellos montes de agua, i salvando la playa se entró sin resistencia en la ciudad...".

Ese último terremoto y maremoto terminó con la paciencia de muchos, se propuso cambiar de lugar, reconstruir la ciudad en otro sitio. Con discordias

entre vecinos, con los conflictos entre la autoridad civil y la iglesia, así, por trece años, la ciudad anduvo dispersa, a medio morir saltando.

Los penquistas, cuyo gentilicio informa del sitio original de su fundación, Penco, han seguido viviendo esta devastadora vivencia sísmica, pero mantienen la misma fuerza de propósito, ponerse de pie de nuevo, las veces que haga falta. La misma y orgullosa vieja, y siempre nueva ciudad de Concepción, que algunos deciden rayar y ensuciar, como si no importara.



PROCOPIO

Diario Concepción

Fundado el 20 de mayo de 2008 en la provincia de Concepción
Director: Mariano Campos Ramírez
Editor General: Francisco Bañados Placencia
Gerente General y Representante Legal: Claudio Suárez Eriz

Dirección: Cochrane 1102, Concepción
Teléfonos: (41) 2232200, (41) 2232236
Correo: contacto@diarioconcepcion.cl **web:** www.diarioconcepcion.cl
Twitter: DiarioConce **Oficina Comercial:** (41) 2232200

Oficina Comercial en Santiago: (2) 23350076
Suscripciones: 600 8372372 opción 2
Declaración de intereses en www.grupocopesa.cl/declaracion
 Copesa Impresores S.A., la que sólo actúa como tal.

Política

“Esperamos tener lo antes posible todo el Gobierno Regional”.

Francesca Parodi,
seremi de Gobierno.

“Hacer cambios es más difícil que lo fue en la administración anterior”.

Emilio Armstrong, seremi de
Vivienda.

“La contingencia me obligó a generar equipos de trabajo con la gente que estaba, donde tuve todo el apoyo”.

Jaime Aravena, seremi de Transporte.



FOTO: RAPHAEL SIERRA P.

AÚN FALTA QUE SE NOMBREN TRES SECRETARIOS MINISTERIALES

El difícil camino de la instalación del gobierno a 24 días de su asunción

Problemas con autoridades designadas y desvinculaciones de funcionarios han sido parte del corolario de los primeros días del segunda administración Piñera en el Bío Bío.

Ángel Rogel Álvarez
angel.rogel@diarioconcepcion.cl

Tres seremis designados que no alcanzaron a asumir oficialmente y la desvinculación de más de treinta funcionarios del Gobierno Regional han sido dos de los hechos que han tenido más visibilidad en los últimos semanas, desde que asumió la nueva administración.

Lo anterior, es sólo un ejemplo de lo difícil que ha sido la instalación del segundo periodo presidencial del Sebastián Piñera en la Región. Pero eso no es todo.

Ello, porque la mayoría de las autoridades están en funciones, pese a que sus designaciones no han sido ratificadas por Contraloría. Además, no han podido hacer cambios o instalar a sus equipos.

“No es necesario emitir un juicio. La ley cambió. Hay jurisprudencia y algunos dictámenes rele-

¿Se repite seremi de Energía?

Rodrigo Torres, quien ya ocupó el cargo en la anterior administración Piñera, sería el nuevo seremi de Energía.

Semana de capacitaciones

En las semana los distintos seremis del país han tenido capacitaciones con sus respectivas carteras en Santiago.

vantes de Contraloría que relacionan con las facultades que tenemos para poder cambiar o no a las

personas, dependiendo de su condición laboral. Entre medio está la ADP. Hacer cambios es más difícil que lo fue en la administración anterior. Eso es un hecho”, reconoció el seremi de Vivienda, Emilio Armstrong (UDI).

Quien fuera consejero regional, agregó que lo anterior “no es ni bueno ni malo. Es la ley y uno lo que tiene que hacer, es trabajar con lo que estipula la ley. Yo lo tenía clarísimo antes de asumir, no debemos desconocer que algunas autoridades, quizás, las tomó de sorpresa. Como consejero regional conocí el sistema público y sabía que esto no iba a ser fácil”.

Armstrong se encontraba ayer en Santiago en una jornada de capacitación junto al resto de sus colegas de cartera. Ello también ha sido parte del proceso de instalación de este gobierno.

Emergencia

Pero no todo ha sido difícil. Así, por ejemplo, el seremi de Transporte, Jaime Aravena, comentó que ha tenido una experiencia distinta.

“Es complejo (el proceso de instalación), es verdad, porque además llegamos con una semana de desfase. Sin embargo, en lo particular la contingencia me obligó a generar equipos de trabajo con la gente que estaba, donde tuve todo el apoyo de esas personas de la seremi”, comentó, aludiendo al paro de los conductores de los buses Lota - Coronel.

Lo anterior, agregó, fue posible “por la buena disposición de quien llega y una buena recepción de quienes están”.

Pero aún siguen faltando tres seremos Hacienda, Desarrollo Social y Energía. En los últimos días se ha especulado con el nombre de Rodrigo Torres, para ocupar la carte-

ra de Energía, lugar que conoce, pues ya había ejercido el cargo en la anterior administración Piñera.

Sobre el punto, la seremi de Gobierno, Francesca Parodi, dijo que “todo el proceso de instalación de Gobierno requiere de un tiempo necesario para poder saber las realidades de cada una de las carteras y servicios. En esa línea, y atendiendo a los cambios que pidió la ciudadanía obedeciendo al programa propuesto por el Presidente Piñera, se está evaluando a las personas idóneas que sean las impulsoras de esos cambios. Este proceso ya está en marcha y esperamos tener lo antes posible todo el gobierno regional, para así poder atender las necesidades de nuestra región”.

OPINIONES

Twitter @DiarioConcepcion
contacto@diarioconcepcion.cl

Política

CITA ENTRE RETAMAL Y JADUE

San Pedro de la Paz explorará inmobiliaria popular de Recoleta

Javier Cisterna Figueroa
javier.cisterna@diarioconcepcion.cl

En fase de estudio se encuentra la eventual implementación del proyecto de inmobiliaria popular en San Pedro de la Paz.

Así lo informó el alcalde de la comuna, Audito Retamal, quien el miércoles sostuvo una reunión en la Región Metropolitana con el jefe municipal de Recoleta, Daniel Jadue, principal impulsor de la medida.

En la cita, Jadue expuso a Retamal los detalles de la inmobiliaria, que busca entregar arriendos de calidad en zonas céntricas y a menor costo.

“El centro de la visita es conocer cómo hacer postular a

Alcaldes de ambas comunas se reunieron para compartir experiencias en torno a temas de interés municipal.

nuestros vecinos para no tener que construirles viviendas siempre en los suburbios de la ciudad, sino, más bien, en un lugar central. Se trataría de un edificio que pueda albergarles y la idea es que después ellos, dependiendo de su sueldo, paguen el 25% de arriendo para solventar el pago del inmueble”, comentó el alcalde.

“Lo vamos a intentar, va-

mos a hacer los estudios correspondientes y vamos a ver la posibilidad de buscar un terreno municipal para construir, porque esa es la condición. Eso es lo que tenemos que buscar ya”, agregó Retamal, quien aseguró que la inmobiliaria popular está orientada a “adultos mayores, que tienen pensiones bastante disminuidas, y jóvenes que

están empezando a trabajar”.

En cuanto a los terrenos que podrían ser empleados, el jefe comunal recalzó que son materia de investigación, ya que debe considerarse el plan regulador y la normativa que rige las edificaciones.

La inmobiliaria de Jadue

El proyecto del alcalde Daniel Jadue en Recoleta

contempla 38 departamentos de 55 metros cuadrados, que tendrán tres dormitorios, un baño, living comedor y cocina. Todos, en edificios ubicados a pasos del transporte público y en el centro de la comuna.

“La idea es entregar arriendos dignos en viviendas dignas”, indicó en su momento el militante comunista, que an-

tes implementó ópticas y farmacias populares.

“Esta política está centrada en la dignidad de las personas, está centrada en un habitar digno, esto no opera con la lógica del mercado”, explicó Jadue.

OPINIONES

Twitter @DiarioConce
contacto@diarioconcepcion.cl

FOTO: MUNICIPALIDAD DE RECOLETA



DIPLOMADO

Intervención en Bullying y Mediación Escolar

Descripción

Programa que capacita a profesionales y docentes de las ciencias sociales para abordar en forma integral la problemática del Bullying y los problemas asociados a la convivencia escolar, promoviendo la resolución de conflictos y fomentando la convivencia en la diversidad.

Inicio de Clases

Abril de 2018

Contacto

email: formacionpermanente@udec.cl

teléfono: (41) 2661187 - 2661387 - 2661230

web: www.formacionpermanente.udec.cl



Ciudad



Alertan corte masivo de agua en San Pedro de la Paz

El corte que se extenderá desde las 20 horas del viernes 6 de abril hasta las 4 de la madrugada del sábado 7, corresponde a trabajos de recambio en las instalaciones de válvulas, por parte de Essbio, más una reparación de matriz, precisamente en la calzada de la Diagonal Bío

Bío con Candelaria. Las labores además generarán desvíos de tránsito en los cuadrantes comprendidos, por lo que se contará con señaléticas exigidas y con el personal adecuado para dirigir los desvíos. La intervención afectará a un total de 4 mil 468 sampedrinos.

Marcelo Castro Bustamante
marcelo.castro@diarioconcepcion.cl

PAULO EGENAU, DIRECTOR SOCIAL NACIONAL DEL HOGAR DE CRISTO

“El Sename es un síntoma de la irresponsabilidad de la política pública en infancia”

La obra del Padre Hurtado ha tenido un rol fundamental en la protección menores vulnerados, transformándose en un organismo colaborador del Sename. Uno de los miembros de la organización analizó con Diario Concepción el pasado, presente y futuro del cuestionado organismo.

Paulo Egenau reconoce que la situación del Sename en la Región era una bomba de tiempo. En efecto, el director social del Hogar de Cristo revela que hace un año alertaron a las autoridades de lo que ocurría en el lugar, y que hoy se lamenta.

Egenau se ha transformado en un referente en temas de infancia, por lo que ha participado en la comisión del Ministerio de Justicia relacionada con justicia juvenil, en donde cada seis meses visita recintos como el pabellón juvenil de la cárcel El Manzano o el cuestionado CIP-CRC de Coronel.

En conversación con Diario Concepción, Paulo Egenau comentó cuáles debieran ser los ejes que debiese tener el gobierno en materias con menores vulnerados e infractores de ley, y adelantó lo que podría ser la gestión de Susana Tonda en el organismo.

- ¿Cómo ven ustedes la política pública que se está comenzado a realizar en materia de infancia, tras lo ocurrido con el Sename?

- Esta es una deuda histórica, con un olvido negligente de todos los gobiernos, de todo el Estado y en donde nos incluimos como sociedad civil, esto ha estado presente por mucho tiempo en nuestra sociedad y nunca salimos de esto, sino que siempre se ha mantenido, transformándose en una realidad. Ahora, pretendemos que las políticas públicas para este grupo vulnerable, deben ser construidas en bases a estándares que garanticen servicios de calidad, ese es el fondo central de la discusión. Necesitamos tener un programa, con servicios, metodologías, perfiles y profesionales que cuenten con las competencias que la evidencia, y la experiencia nos dice que son las mínimas necesarias para restituir los derechos vulnerados, impedir que se siga dañando al niño.

- ¿Y los recursos?

- Es una discusión que se viene en el último tiempo y nosotros como Hogar de Cristo creemos que hay que sacar el foco desde los recursos a los estándares que se deben garantizar, y allí recién realizar una valoración.

- ¿A juicio del Hogar de Cristo, cuáles son los valores?

- Nosotros hicimos una investigación bastante larga y prolija sobre los estándares que deben tener los recintos, en ese entonces, convocamos a los candidatos para que incluyeran estas observaciones en sus programas de campaña, con 90 recomendaciones en seis dimensiones. Un ejemplo, es la cantidad de niños por residencia, acá tenemos 100 niños por residencia, mientras que la evidencia dice que no deben superar los 8 niños por residencias, con habitaciones individuales. Acá no hablamos de niños que no tienen donde vivir, sino que de menores con historias de graves negligencias que son constitutivas de trauma, que deben ser resguardados. El tema no está en los recursos, el debate son los estándares.

- ¿Entonces, lo que firmó el Presidente Piñera va en el camino contrario?

- Hay muchos actores de la sociedad civil que hace muchísimos años reciben unas subvenciones muy por debajo de lo que se necesita, por lo que un aumento de las subvencio-



FOTO: RAPHAEL SIERRA P.

FRASE

“Las políticas públicas, para este grupo vulnerable, deben ser construidas en bases a estándares que garanticen servicios de calidad, ese es el fondo central de la discusión”.

“Acá no hablamos de niños que no tienen donde vivir, sino que de menores con historias de graves negligencias que son constitutivas de trauma”.

“Hay informes lapidarios sobre lo que ocurre en Coronel, que terminan siendo sistemas dañinos para los jóvenes”.

nes es una muy buena noticia, pero ahí no está la solución del problema y como política pública debemos garantizar estándares, y la polémica no está en el tema de plata, sino que ponernos de acuerdo en que a estos niños le entregaremos este tipo de profesionales con estas condiciones, acompañando de estos servicios. Teniendo esto claro, podemos hablar de los recursos que se necesitan.

- ¿Cuánto ayudó a la crisis del Sename, que el organismo fuese considerado como un botín político?

- Yo creo que la Alta Dirección Pública busca que ciertos servicios cla-

ves en la implementación de políticas sociales hacia los más pobres, estuviesen en manos de personas con las competencias y formación garantizada de que iban a hacer un buen trabajo, y así aislar a los operadores políticos, que no tenían las competencias y motivaciones necesarias para el cargo, es evidentemente algo negativo.

- Entonces, ¿ve con buenos ojos la llegada de Susana Tonda al Sename?

- La conozco personalmente, fue mi jefa y creo que ella tiene absoluta claridad en lo que se necesita. Ella no busca ningún retorno político ni económico, ya que tiene su vida bien resuelta. Susana tiene una extraordinaria capacidad de gestión y colocará todo el conocimiento profesional en esta institución que está abandonada hace muchísimos años. El Sename es un síntoma de la irresponsabilidad de la política pública en infancia.

- El Sename acá en la Región tiene dos problemas, uno es la demora en la reparación del Cread Nuevo Amanecer, que cuenta con recursos aprobados desde 2012 y los hechos de violencia en el CIP-CRC de Coronel ¿Cómo podemos ayudar a que esto no siga ocurriendo?

- Esto no es la crisis del Sename, sino que es la crisis de la política social de la infancia, de todos los gobiernos, independiente del color político. Estamos hablando de los niños más pobres de los pobres, en donde existe un abandono negligente del tema por décadas. El Sename no está articulada por personas no comprometidas, por lo que mirar de esta forma a la institución me parece injusto. El Sename es un síntoma y como gobierno no hubo la capacidad de asumir las responsabilidades que corresponden. Y lo que tu me dices sobre Nuevo Amanecer y Coronel, son otros síntomas de la crisis en la institucionalidad en infancia. Otro ejemplo, es la Ley de Garantías de la Infancia que lleva 20 años en el Congreso y esto es impresentable. Si esta ley existiera, quizás no estaríamos hablando de la crisis del Sename. Hay informes lapidarios sobre lo que ocurre en Coronel, que terminan siendo sistemas dañinos para los jóvenes. La ley de RPA hizo un compromiso que no se ha cumplido. Nosotros le dijimos al Senado que Chile no estaba preparado para un sistema de Responsabilidad Penal Adolescente como era el espíritu de la ley y las consecuencias 11 años después se encuentran a la vista.

“El Ministerio de Vivienda tiene un rol importantísimo con las personas en situación de calle”

Durante la visita a Concepción, Paulo Egenau recibió una noticia que lo dejó preocupado, se trata del aumento de personas en situación de calle en la intercomuna, llegando a 407 personas sólo en la comuna penquista.

Ante esto, Egenau comentó que “no nos genera preocupación esta cifra, lo que al Hogar de Cristo le preocupa es la ausencia de una

política integrada para las personas en situación de calle. Hace décadas sabemos que existen, que sufren y que tienen muy pocas posibilidades de salir de la situación en que están”.

Para el directivo, que las personas en situación de calle este bajo esta situación “es otro síntoma del abandono, las personas en situación de calle son aborda-

das por el estado sólo en situaciones de emergencias y no existe una política integrada multisectorial. Acá debe estar el Ministerio de Vivienda y ellos no piensan en las personas en situación de calle”.

A esto se suman Salud, Trabajo y Desarrollo Social, así se podría evitar respuestas paliativas, si se trabajaran en soluciones reales.

OPINIONES

Twitter @DiarioConcepcion
contacto@diarioconcepcion.cl

Ciudad

BRITTANY FIGUEROA (18) MURIÓ EN UNA PERSECUCIÓN POLICIAL LA MADRUGADA DEL MARTES

Cadena de negligencias gatilla muerte de joven que debía cumplir condena

Carolina Abello Ross
carolina.abello@diarioconcepcion.cl

Más dudas que certezas ha dejado hasta el momento el caso de Brittany Figueroa Ramírez (18), quien murió tras chocar contra un poste en un auto robado, la madrugada del martes, en Hualpén. La joven murió junto a Miguel Uribe Farías de 19 años, cuando huían de Carabineros.

Horas más tarde, se conoció que Brittany Figueroa debía cumplir una condena en el Centro de Régimen Cerrado de Coronel, como autora de tres robos con intimidación a conductores de Uber, ocurridos en enero de 2017.

Debía cumplir 12 meses de internación en régimen cerrado, con un programa de reinserción social y, luego, otra pena de 6 meses de régimen semicerrado con el mismo programa. Sin embargo, nunca llegó a cumplirlas.

¿Qué fue lo que ocurrió? La joven cometió esos delitos como menor de edad. Sin embargo, entre julio y noviembre de 2017 estuvo en El Manzano, por otro delito, por lo que estaba en prisión preventiva cuando fue condenada por los asaltos a conductores Uber, en octubre de 2017.

En noviembre, la joven salió de la cárcel y quedó con un régimen de libertad vigilada.

Así, Brittany Figueroa quedó libre. Nunca ingresó a cumplir la condena por el tribunal, porque luego de que en un procedimiento abreviado se le condenó por los asaltos Uber, el tribunal citaba a todas las partes involucradas para elaborar ambos planes de intervención social.

Hubo tres audiencias, y en dos de ellas no asistieron los delegados, uno del centro semicerrado de Sename y, en otra, el delegado del centro de Reinserción Social de Coronel.

Sin embargo, ambos planes finalmente fueron aprobados por el tribunal, pero a la última de estas audiencias, realizada el 22 de enero de 2018, nunca asistió Brittany Figueroa, sin que nadie se preocupara de ubicarla para asegurar que cumpliera la condena dictada por los asaltos a conductores Uber.

Con los planes aprobados, el 16 de febrero de 2018, todo fue derivado al tribunal de Garantía de Coronel, que es el juzgado encargado de ejecutar la pena. Pero la joven seguía en libertad, ya que no se dictó una orden de detención en su contra para que ingresara a cumplir la condena.

Así, la joven siguió fuera

Debía estar en el Centro de Régimen Cerrado de Coronel, condenada por asaltos a conductores Uber, pero nunca se dictó una orden de detención en su contra.



FOTO: ENRIQUE TAPIA

Brittany Figueroa

fue condenada en octubre de 2017, pero en noviembre quedó con libertad vigilada.

del sistema, hasta que la madrugada del martes murió huyendo de la policía.

El sistema no funciona

Pedro Marileo, director regional de la Asociación de Funcionarios de Sename (Afuse), lamentó la muerte de la joven y afirmó que "aquí

nos damos cuenta claramente que el sistema en su totalidad no funciona o funciona malamente, o falló completamente. Últimamente para todo, la culpa es de Sename, sin embargo, nadie ha dicho que en muchos casos son responsables los jueces, fiscales y defensores en las ma-

las decisiones que toman o no toman con los niños y jóvenes, y después la culpa es de Sename. Es necesario investigar el porqué una joven con condena desde octubre del año pasado no estaba

cumpliendo. Claramente se necesita con urgencia realizar los cambios legislativos a la ley de responsabilidad juvenil, existen muchos vacíos y que nadie ha querido escuchar, y que ponen en riesgo la vida de los jóvenes que se atienden bajo esta ley".

En un comunicado, Sename precisó que "durante el proceso judicial se aprobó el plan de intervención que ordena la ley, el cual fue firmado por la joven tras gestiones realizadas por el centro cerrado de Coronel. El ingreso efectivo de la joven al centro cerrado no se realizó, ya que la orden de ingreso no fue decretada por parte del tribunal y no corresponde al Sename instruir una orden de ese tipo".

La ex directora de Sename, Jessica Flores, manifestó su indignación por lo ocurrido y aseguró que estudia con sus abogados la presentación de acciones legales "por la seguidilla de negligencias que llevó a la muerte de esta joven".

Aunque fueron consultadas, la Fiscalía, el Poder Judicial y la Defensoría, optaron por no referirse al tema.

OPINIONES

Twitter @DiarioConce contacto@diarioconcepcion.cl



Corporación Recreativa y Deportiva Bellavista Asamblea General Ordinaria de Socios

Primera citación

Por acuerdo del Directorio y en conformidad a lo previsto en el artículo 16 y siguientes del DS. N° 110 Publicado en el Diario Oficial con fecha 20.03.79 citese a Asamblea General Ordinaria de Socios de la Corporación a celebrarse, en primera citación, el día Lunes 09 de abril de 2018, a las 17:00 horas en la sede "Campos Deportivos Bellavista" ubicado en Avenida Campos Deportivos N° 640 de la ciudad de Concepción. En la asamblea que se cita se someterán a la consideración de los señores socios la Memoria, el Balance y los Estados Financieros de la Corporación, la designación de los Fiscalizadores, la designación de los Inspectores de Cuenta, y se tratarán las demás materias que prevén los estatutos de la Corporación.

EL PRESIDENTE

27 años
de prestigio

Escuela de
Diseño

Para jóvenes y adultos

www.institutocreaarte.cl

Diseño de Vestuario
Diseño de Interiores
Decoración Hogar Textil
Asesoría de imagen
Corte y Confección
Alta Costura - Moldaje Industrial

Talleres varios:
Patchwork - Bolsos - Cortinaje - Moda Infantil. Etc.

SANTIAGO: Calle Viña del Mar 019, Providencia. M. Baquedano
VIÑA DEL MAR: Calle Valparaíso 40. M. Miramar
CONCEPCIÓN: Calle Cochrane 271

Fonos: 412250235 - 222227782 - 323289961

El Diseño es nuestra Pasión...

Economía & Negocios

INACER	
Octubre-diciembre	+3,1%
IPC	
Febrero	0,0%
Anual	2%
TPM	
Desde 18/05/2017	2,50%

UNIDAD DE FOMENTO	
\$26.966,89	
UTM ABRIL	
\$47.301,00	

BOLSAS DE VALORES			
Ipsa	5.542,79	+0,15	Igpa 27.759,85 +0,17%
MONEDAS EXTRANJERA			
Dólar Observado	\$604,81	Euro	\$741,10
COMMODITIES			
Celulosa (US\$/T)	\$1.092,40	Cobre (US\$/libra)	\$300,51
H. de Pescado (US\$/T)	\$1.650	Petróleo (US\$)	\$ 63,42

Edgardo Mora Cerda
edgardo.mora@diarioconcepcion.cl

A las 10:30 de esta mañana la presidenta del comité Inmobiliario de la Cámara Chilena de la Construcción (CChC) sede Concepción, Helen Martín, junto al presidente de la comisión organizadora de la Finco, Claudio Lanás, presentarán lo que será la decimosexta versión de la Feria Inmobiliaria Finco 2018, a desarrollarse entre el 12 y 15 de abril próximos, en SurActivo.

El gremio adelantó que la feria presentará cerca de 7.000 viviendas nuevas, las que representan una inversión total que bordea los US\$ 700 millones, considerando los precios promedio de venta de los inmuebles.

En la jornada también se efectuará un análisis del comportamiento del sector inmobiliario del Gran Concepción, correspondiente a los dos primeros meses del año.

Expectativas de las empresas

En cuanto a las expectativas que las empresas del rubro inmobiliario y de la construcción tienen respecto de la versión 2018 del encuentro, se relacionan con esperar que el ministro de Vivienda y Urbanismo, Cristián Monckeberg, pueda referirse a cómo modernizar el Estado respecto a mejorar los trámites burocráticos que ralentizan la actividad del sector.

Así lo afirmó Sergio Jara, gerente general del grupo de Empresas Valmar, al plantear que "ya que va estar presente el ministro de Vivienda, me gustaría ver en su exposición la presentación de una política que ayude a que los procedimientos administrativos en los servicios públicos asociados a la materialización de proyectos inmobiliarios sean más expeditos, de tal forma que estas inversiones se puedan concretar más rápidamente y de esta manera apoyar al crecimiento, y a la generación de empleos en el país y la Región".

En esta línea, Jara añade que "también me gustaría ver al ministro y a las autoridades apoyando políticas de desarrollo urbano, tanto en extensión como en densificación, ya que ambas son necesarias para el desarrollo sustentable de las ciudades".

En Valmar, el gerente general también afirma que "la Finco es el lugar donde se reúne casi toda la oferta inmobiliaria del Gran Concepción y debido a que las expectativas económicas han mejorado, me gustaría ver muchos más proyectos que el año pasado al igual que el concretar más ventas".

En tanto, Francisco Aros, gerente comercial de Inmobiliaria Aitue, adelanta que "esperamos un crecimiento en la oferta de servicios complementarios a la compra de una vivienda, como banca o proveedores de servicios para su habilitación, por ejemplo, como se ha ido dando en los últimos años. Por nuestra parte, seguiremos incorporando tecnologías y ejecutivos altamente preparados para aportar buena información a los clientes que nos visiten".

Respecto de las expectativas, Aros indica que "este año esperamos una asistencia mayor a la del año pasado, considerando las fa-



FOTO: CAROLINA ECHAGÜE M.

FERIA INMOBILIARIA MÁS IMPORTANTE DEL SUR SE REALIZARÁ ENTRE EL 12 Y 15 DE ABRIL

Empresas dan a conocer sus expectativas para la Finco 2018

Se espera que ministro de Vivienda y Urbanismo, Cristián Monckeberg, anuncie medidas para agilizar los trámites asociados a la gestión de los proyectos inmobiliarios.

vorables condiciones existentes para adquirir una vivienda, como bajas tasas de interés bancario o en nuestro caso, promociones para financiar el pie, las que se suman al crecimiento de la oferta inmobiliaria".

Por su parte, Jorge Guardia, gerente regional de Constructora Pocuro, destaca: "queremos que las familias que nos visiten, vean nuestros proyectos y los de la competencia, que puedan apreciar las ventajas que existen al elegirnos y el esfuerzo que hemos puesto en crear nuevos barrios aumentando su plusvalía. Siempre hemos hecho los desarrollos en nuevos sectores, a veces con externalidades negativas o colonizando zonas urbanas sin mayor movimiento y el tiempo

nos ha dado la razón".

César Brito, jefe de Marketing de Ciss, dice que la idea es "poder exponer nuestros proyectos a un público en búsqueda de viviendas y lograr cierres de venta similares o mejores a la versión 2017 (15 unidades), y conocer la distinta oferta inmobiliaria en la intercomuna, para así tener una mejor sensación de cómo está el mercado y nuestros competidores".

Principales proyectos a exponer

En relación a los principales proyectos a exponer por parte de las empresas consultadas, informaron que "Valmar irá con una oferta de proyectos innovadores cercano al millón de UF, los cuales pretenden encantar a los potenciales

clientes, entre los que destacan nuestro nuevo Edificio Mirador del Cáucaso en Brisa del Sol y un proyecto de Town Houses en Lomas de San Andrés".

Aitue, en tanto, afirma que "en la Finco vamos a presentar ocho proyectos habitacionales, seis de departamentos y dos de casas, en las comunas de Concepción y San Pedro de la Paz. Más allá de la cantidad de proyectos, hemos trabajado para que cada uno de ellos represente un concepto integral con elementos que se adaptan a las necesidades de los clientes y les entreguen una mejor experiencia en cuanto a calidad de vida, en base a innovaciones en el diseño, disponibilidad de espacios para el desarrollo de servicios complementarios

como comercio y espacios comunes o áreas verdes que estimulan la vida en comunidad".

Desde Pocuro, Jorge Guardia resalta que "nuestra oferta es muy variada, para un amplio segmento socioeconómico. Tenemos viviendas desde UF 1.100 hasta departamentos sobre las UF 6.000, distribuidos en las comunas de Coronel, San Pedro de La Paz, Los Ángeles, Chiguayante y Concepción".

Por su parte, en Ciss detallan que "tenemos dos lanzamientos importantes. Por un lado, está Panorama Bío Bío que se encuentra ubicada en el corazón de Pedro de Valdivia, con una excelente vista y un estándar de calidad superior. Por otro lado, tendremos a Nueva Era, pensado principalmente para quienes desean estar en pleno centro de Concepción al mejor precio del mercado; será además una excelente opción para invertir", aseguran desde la empresa.

OPINIONES

Twitter @DiarioConcepcion
contacto@diarioconcepcion.cl

Economía & Negocios

SOLICITUD DEL SINDICATO 1 DE HUACHIPATO Y DIPUTADOS

Piden al Presidente Piñera antidumping a México mediante decreto supremo

El representante sindical, Héctor Medina, y el parlamentario, Gastón Saavedra, explicaron que la primera autoridad puede otorgarlo directamente. Se busca celeridad ante “guerra comercial”.

Felipe Placencia Soto
felipe.placencia@diarioconcepcion.cl

El Sindicato Número 1 de Huachipato, presidido por Héctor Medina, intensificó la campaña para obtener el antidumping de 38,2% solicitado contra las barras de acero para hormigón de origen mexicano, con especial atención en la empresa DeAcero.

Ayer los diputados de la zona acordaron presentar un proyecto de acuerdo, solicitando al Presidente Sebastián Piñera agilizar la medida arancelaria tras la investigación que lleva a cabo la Fiscalía Nacional Económica a través de la Comisión Nacional Encargada de Investigar las Distorsiones de Precios, Cndp.

El documento tiene ocho puntos, entre ellos, uno clave: que si bien es la Cndp quien lo otorga, el presidente de turno puede implementarlo directamente.

“En casos que concurren las circunstancias previstas en el artículo XIX del Acuerdo General sobre Aranceles Aduaneros y Comercio de 1994, y en el de Salvaguardias de la Organización Mundial del Comercio (OMC), el Presidente de la República puede mediante decreto supremo del Ministerio de Hacienda aplicar sobre tasas *ad valorem*”, se argumentó.

Esta solicitud se enmarca en la declarada “guerra comercial” que se ha desencadenado Estados Unidos a nivel mundial, con medidas de protección a la industria nacional.

“Fue presentado transversalmente por diputados del distrito 20 y otros a lo largo del país. Se entregó en la oficina de partes junto al diputado José Miguel Ortiz, pidiéndole todo esto al Presidente de la República”, detalló el diputado Gastón Saavedra.

Medina, en tanto, indicó que “el salvavidas” debe lanzar rápido y no en cuestión de meses. “Existen los mecanismos. La Cndp debería investigar, no sólo que entreguemos todo nosotros. En otras partes del mundo este tipo de entidad hace el trabajo. Acá nosotros debemos demostrar y eso debe rectificarse. Se



EL MANDATARIO se reunió con trabajadores de Huachipato antes de volver a La Moneda.

38,2%

Es lo que solicita CAP Acero a la Comisión Nacional Encargada de investigar las Distorsiones de Precios, Cndp, se otorgue como antidumping a la importación barras de acero para hormigón originarias de México.

puede hacer en paralelo. Ambos estamos defendiendo el comercio justo y leal. Donald Trump, por ejemplo, apunta a eso. El firmó las tasas arancelarias al lado de ellos, protegiéndolos. Acá debemos hacer lo mismo”.

Gestiones

Fue el jueves 29 de marzo cuando la directiva se reunió con el ministro del Trabajo y Previsión Social, Nicolás Monckeberg, siendo un importante acercamiento al gobierno central.

Allí transmitieron la preocupación por el sector y la importancia de obtener el apoyo.

Una carta contiene diversos razonamientos y ahonda en los datos duros expuestos en persona.

“Huachipato genera miles de puestos de trabajo estables, formales, de buena calidad y que tienen un alto nivel de conocimientos. A través de su cadena de valor se incen-

tiva el desarrollo tecnológico y fomenta la capacitación”, se lee.

Y remataron: “Por la sostenibilidad de la industria del acero, por la mantención del empleo en una Empresa ícono del sur del país, requerimos de su respaldo ministro y la recomendación al Presidente Sebastián Piñera de aplicar las medidas correctivas a la importación de Barras de Acero provenientes de la Empresa mexicana De Acero S.A.”.

En las gestiones realizadas en la capital, también asistió el ex alcalde Talcahuano y actual diputado, Gastón Saavedra.

El martes Héctor Medina tuvo un encuentro con el gobernador de la Provincia de Concepción, Robert Contreras Reyes, a quien solicitaron que los avalara en esta cruzada.

Lo que viene

Hoy tendrán conversaciones con el seremi del Trabajo, Carlos Jara. Incluso, se espera que el ministro Monckeberg visite mañana las dependencias de CAP Acero.

En esta misma jornada está previsto un diálogo con la diputada Francisca Muñoz.

El lunes, igualmente, está agendado que el Sindicato 1 de Huachipato, junto con los diputados Gastón Saavedra y Leonidas Romero, conversen con el ministro de Hacienda, Felipe Larraín.

El miércoles será se tratará la coyuntura con el seremi de Economía, Mauricio Gutiérrez. Está pendiente la fecha con el intendente, Jorge Ulloa.

“Es de suma relevancia que todos estemos unidos por el bien de una siderúrgica emblemática para la Región del Bío Bío”, pidió el presidente del Sindicato 1 de Huachipato, Héctor Medina.

El diputado Gastón Saavedra recordó que la acerera representa el 23% del Producto Interno Bruto del Bío Bío.

OPINIONES

Twitter @DiarioConcepcion
contacto@diarioconcepcion.cl



Sectores económicos de la Región al alza

En febrero, todos los sectores económicos consignaron crecimiento en referencia al mismo mes del año anterior, informó el Instituto Nacional de estadística Bío Bío.

Es así como la industria manufacturera regional, los permisos de edificación, las ventas de supermercados; la generación y distribución de energía eléctrica, y desembarque pesquero mostraron niveles superiores a lo obtenido en doce meses.

La producción manufacturera exhibió alza de 0,4%, siendo la

elaboración de productos alimenticios y bebidas; fabricación de coque; productos de la refinación del petróleo, y combustible nuclear son las principales divisiones que incidieron en el resultado de este indicador.

La superficie autorizada para edificación alcanzó a 194.359 m², subiendo 25,2% en doce meses, como consecuencia del aumento de la superficie autorizada de los destinos Habitacional (20,3%) y No habitacional (39,4%).

El índice de ventas de super-

mercados (Isup) a precios constantes anotó un incremento de 5,8% respecto a febrero de 2017, comportamiento que se observó por cuarto mes consecutivo.

La generación de energía eléctrica regional, por su parte, presentó una expansión en doce meses de 3,6%, totalizando 1.259 GWh.

Finalmente, el desembarque pesquero regional totalizó 103.447 toneladas, aumentando 196,2% en referencia a febrero del año anterior, liderado por la mayor captura de pescados. (FPS).

Economía & Negocios

FOTO: RAPHAEL SIERRA P.



VALOR PROMEDIO en la Región es de \$282.586 para el año 2018.

Bío Bío: salas cuna más baratas de Chile

La Región del Bío Bío presenta el valor promedio de salas cuna más bajo de todo el país, según estudio realizado por Edenred, sobre los precios del año 2018 en las matrículas y mensualidades de 589 Salas Cuna con autorización de funcionamiento o reconocimiento oficial del Estado a lo largo de Chile.

El costo más bajo se presenta la Región con una mensualidad de \$282.586, mientras que Antofagasta sigue siendo la más cara para enviar a un menor a una sala cuna, con un valor de 392.813 pesos mensuales. En tanto, en la Región Me-

tropolitana, la investigación evidenció una considerable diferencia entre los valores de las distintas comunas. Por ejemplo, Calera de Tango registra el monto más alto, con una mensualidad promedio de \$380.000, mientras que el incremento más bajo se da en Pedro Aguirre Cerda, con un monto promedio de \$260.000.

Con el fin de comparar los valores de las salas cuna presentes en el país, el estudio evidenció un aumento en las mensualidades de un 7% entre 2017 y 2018. El menor aumento fue registrado en la I Región

con un 1,26% (de \$365.500 a \$370.091), mientras que el mayor aumento se dio en la IV Región con un 9,19% (de \$270.136 a \$294.963). El valor de las mensualidades fue calculado en base a la jornada completa de lunes a viernes, mientras que el valor de las matrículas en base a matrícula anual.

Cabe recordar que el beneficio de sala cuna es uno de los más valorados por las trabajadoras chilenas. Una explicación para ello es que la participación laboral de la mujer ha experimentado importantes avances en las últimas décadas.

Equipo Economía & Negocios
contacto@diarioconcepcion.cl

Se convirtió en un hábito: cuando compramos un refrigerador o una lavadora para nuestra casa, nos fijamos en la etiqueta de colores que está pegada en el electrodoméstico. Ahora, una etiqueta similar estará en las casas a través de un sistema de calificación energética que indicará cuánto se puede ahorrar en energía. Es un valor agregado a las nuevas construcciones.

Este sistema fue implementado por el Ministerio de Vivienda con el fin de que el potencial comprador pueda saber más sobre la eficiencia energética de una vivienda. Por ahora es voluntario, pero podría hacerse obligatorio en el futuro, como ya lo es en Europa.

La certificación tiene dos etapas. La primera es provisoria y se realiza en proyectos de arquitectura que tengan permiso de edificación aprobado por la Municipalidad. Es válido solamente hasta que el proyecto obtenga la recepción municipal definitiva. Aquí lo que se evalúa es la calidad energética del diseño de la vivienda, o sea, los materiales de los muros exteriores, los techos y todos los elementos en contacto con el exterior. También importa la orientación de las ventanas y otras características arquitectónicas que determinan o influyen en su comportamiento energético.

La segunda etapa es la calificación definitiva de la obra terminada y donde se vuelve a evaluar que todo lo anterior haya sido hecho más el equipamiento interno de la casa, y el tipo de energía que usan para calefacción, iluminación y agua caliente sanitaria. Esta dura 10 años. Los que revisan todo el proceso son certificadores acreditados por el Minvu.

Una casa certificada con la letra A podría significar un ahorro de un 80%, respecto de la casa E que es el estándar mínimo fijado por ley para las viviendas. Una vivienda con calificación A y B necesitan de una inversión más alta en su construcción.

Pero el ahorro de una casa eficiente energéticamente no va sólo por la energía. Como el objetivo del Estado es fomentar las construcciones de este tipo, el Banco Estado instauró un crédito con tasa preferencial con un 12 a un 15% de descuento para las casas que estén certificadas desde la D. El hipotecario Ecovivienda financia hasta el 90% de un máximo de 3400 UF a 20 años plazo. O sea, da la posibilidad de comprar una mejor casa por menos plata. En su pá-

INICIATIVA DEL MINVU

Viviendas nuevas tendrán sello de calificación energética

Adhesión de constructoras es voluntaria. Objetivo es impulsar construcciones de mejor calidad y financiamiento hipotecario con tasas preferenciales para este tipo de vivienda.

5%

más cara podría costar una vivienda con sello "B", en comparación con otra de sello "D", según la gerenta comercial Inmobiliaria FG.

gina web, se publican un listado de proyectos en todo Chile que son posibles de comprar con este crédito.

Adhesión inmediata

Una de las empresas que adoptó el sistema de sello energético es la Inmobiliaria FG, que desarrolla proyectos en Concepción, Los Án-

geles, Chillán, Santiago y Rancagua. Están optando a la letra B en arquitectura. "Estamos convencidos de que este es un real aporte a nuestros clientes y al medio ambiente. Buscamos la categoría B porque permite ahorrar más de la mitad de los costos en energía. A los habitantes de nuestras casas les mejorará en varios aspectos,

FRASE



"Una casa certificada con la letra A podría significar un ahorro de un 80%, respecto de la casa E que es el estándar mínimo".

Isabel Palma, gerente Comercial de Inmobiliaria FG.

ESCALA DE CALIFICACIÓN CEV

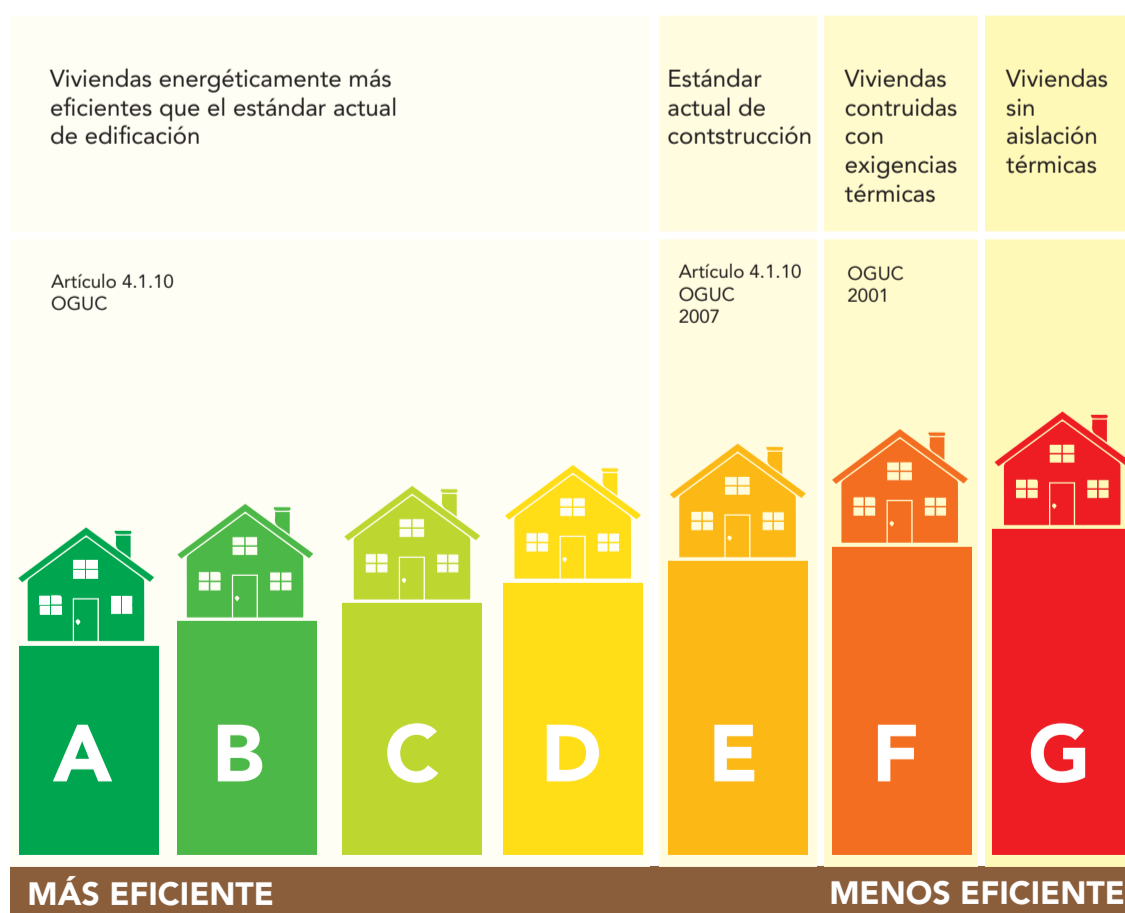

FUENTE: MINVU

ANDRÉS OREÑA P. • DIARIO CONCEPCIÓN

No sólo en lo económico, sino también en su salud, porque vivirán con buenas condiciones térmicas lo que les evitará enfermedades respiratorias en el invierno, por ejemplo", explica Isabel Palma, Gerente Comercial de Inmobiliaria FG.

En las casas del Barrio Rocas de Curamonte, de Los Ángeles, están construyendo 85 casas optando a precalificación B. Lo esencial es la aislación de la casa. En este caso, todas las ventanas son de termopanel. Si los normales tienen una cámara de aire entre los vidrios de 8 mm, ellos usan una de 12 mm. En los techos aumentan en un 70% el espesor del material aislante que va sobre el cielo y todos los muros exteriores de albañilería, van revestidos con planchas aislantes de alta densidad.

"El aumento en el costo de construcción puede ser de un 5% mayor en una casa B, respecto de una D. Pero ese valor puede disminuir si el proyecto se concibe con una mirada de eficiencia desde el comienzo. Trabajamos con profesionales especialistas que definen materiales y especificaciones técnicas desde el primer plano", explica Palma.

OPINIONES

Twitter @DiarioConcepcion
contacto@diarioconcepcion.cl

Sociales

Red de Egresados de USS presentó dos proyectos de apoyo a la comunidad



LAURA GARATE y Cristina Pérez.

La Red y la Sociedad de Egresados de la Universidad San Sebastián presentaron dos proyectos que ambas instituciones desarrollarán este año: Profesionales por Una Causa Recargado y la Escuela de Fútbol, Futbolituss: Creación Sebastiana. El primer programa se adjudicó el 2015 su primer Fondo Nacional de Desarrollo Regional, en su línea de Subvención de Actividades de Carácter Social y Rehabilitación de Drogas, y ahora cuenta con una nueva adjudicación. Su objetivo es apoyar el mejoramiento de la calidad de vida de 200 usuarios, entre adultos mayores y niños provenientes de los Cesfam O'Higgins y Lorenzo Arenas, y miembros de la Junta de Vecinos N°23 Camilo Henríquez. Se desarrollarán acciones de orientación, motivación y promoción de la vida saludable que contribuyan a su integración so-



VICTORIA HERRERA, Fernando Quiroga y Flor Weisse.

cial y a fortalecer a la familia como su factor de protección.

Futbolituss: Creación Sebastiana busca fortalecer procesos de aprendizaje en niños de 7 a 8 años, orientados a disminuir factores asociados a conductas de riesgo o índices de sedentarismo que inciden en la calidad de vida o convivencia en la comunidad. Los niños pertenecen a barrios vecinos

al Campus Las Tres Pascualas.

Los proyectos se llevarán a cabo durante siete meses, en dependencias de la USS, y su dinámica de desarrollo serán talleres prácticos y talleres psicoeducativos con énfasis formativo, orientado a la entretención, recreación, salud, deporte, alimentación saludable, primeros auxilios, tecnología y participación.



MAGDALENA URRUTIA, Alberto Núñez y Maggie Alarcón.



CYNTHIA MORA, Alfonso Rivas y Magdalena Contzen.



MARLENE PÉREZ, Cristina Aguayo y Rosario Bustos.



ROCÍO CHAVARRÍA, Horacio Salgado y Javiera Durán.



RITA ARCE, Ana María Daroch y Javiera Musalem.



MIRTA PARÉS, Carmen Muñoz y Viola Herrera.



Danza para todos

Grandes y chicos se entretienen en la academia Petite Danse, ubicada en el centro de Concepción, ésta cuenta con más de 40 disciplinas para enseñar a sus alumnos que abarcan desde los bailes clásicos hasta el reggaetón. Además se destacan por su compromiso con la comunidad, ya que una vez a la semana ofrecen clases gratuitas para aquellas personas que quieran aprender a bailar y no cuenten con los recursos. También ofrecen sus dependencias para ensayar a compañías como Street Jazz Concepción, Tabú, Nice Up, calabaza danza y Cake pop.



FABIOLA SÁNCHEZ y Gissele Rosas.



YERET CISTERNAS y Maite Nuñez.



ISABEL PAY, Agatha Reinos y Alondra Nova.



ISABEL PAY y Cristina Peralta.



JOSEFA LOBOS e Isidora Sandoval.

Cultura&Espectáculos



Agenda de hoy

Destacado

Claudio Romo en Biblioteca Viva
18.30 horas

Inauguración de la muestra "Tábula Esmeraldina", de este destacado artista visual y grabador local. Biblioteca Viva Trébol. Entrada liberada.

19:00 horas

Concierto inaugural temporada musical 2018 de la Big Band Jazz de Concepción, agrupación encabezada por el destacado saxofonista Ignacio González. Sala Andes Diagonal Pedro Aguirre Cerda 1054. Con invitación (previo retiro en el Punto de Cultura Federico Ramírez 555).

21:00 horas

Stand up comedy con Cotó Ubilla. \$2.000 c/c. Lihuén Restobar (Paicaví 654).



AYER SE PRESENTÓ PROGRAMACIÓN ANUAL

Música y reflexión artística marcarán temporada 2018 de Balmaceda Bío Bío

LA BANDA COLOMBIANA La Perla fue la invitada especial al lanzamiento de la cartelera anual.

06 ABR - 23 HRS

FIESTA SOCIAS GRATIS
hasta la 01 am
capacidad máxima 600 personas

FIESTA 80'S
CON RODOLFO ROTH
7 DE ABRIL

DOBLE DE RAPHAEL
11 DE ABRIL

FIESTA WEEKEND DANCE
13 DE ABRIL

MC
MARINA CLUB DISCOTHEQUE
marinadelsol.cl

La corporación cultural, única con presencia en todo el país, dio a conocer su cartelera marcada por los sonidos y el pensamiento crítico.

Mauricio Maldonado Quilodrán
mauricio.maldonado@diarioconcepcion.cl

Cada temporada, Balmaceda Arte Joven Bío Bío (BAJ), pone su foco y esfuerzos en la difusión de diferentes expresiones artísticas y culturales. Este 2018 la mirada estará puesta en el pensamiento crítico y la música.

Así lo manifestó ayer Pablo Gaete, director de BAJ local, en la ceremonia de presentación de la programación anual de la sede penquista. "Queremos destacar este año dos líneas de trabajo. Una que tiene que ver con el pensamiento crítico, que desde hace tiempo queríamos implementar y este año será una realidad. Creemos que en la ciudad pasan muchas cosas, con una agenda muy recargada, pero no nos damos un tiempo para reflexionar y, en ese sentido, queremos ser un aporte", dijo.

A lo que Gaete añadió que "y lo otro, estamos bien comprometidos con el tema de la música. Ya tenemos la experiencia de la grabación de las bandas -Balmarecords- y ponerlas como soporte para difusión, y relacionarlas con otros países. Como lo señala nuestro productor musical (Jorge Meza), está la posibilidad de compartir con Brasil, Colombia y Argentina desde

20
Años

cumplirá en agosto la sede penquista de Balmaceda, diez de ellos -los primeros- fueron desarrollados en la comuna de Lota.

Concepción. Hoy en día están las condiciones para compartir vivencias y programas conjuntos con ciudades de América Latina".

Respecto a esto último, y clarificando lo señalado por el director de BAJ Bío Bío, junto con desplegar el próximo 13 y 14 de abril la séptima versión del festival Balmarecords, y gracias a la internacionalización de este evento, producto de un viaje de Meza a Colombia donde se realizó el concierto denominado Sonidos Mestizos (fecha por definir).

Mientras, en lo referente al espacio de reflexión artística, bautizado como "Ciclo de pensamiento crítico: En los márgenes del arte con-

temporáneo", están pactados tres encuentros: el próximo 12 de abril con Alejandra Castillo, el 10 de mayo con Fernanda Stang y 14 de junio con invitada por confirmar. Espacio, abierto y gratuito a todo público, que se desarrollará a las 18.30 horas en el auditorio de Balmaceda Bío Bío (Colo Colo 1855) y que también contará con presencia de representantes de las artes y la cultura local.

Otros imperdibles

Los talleres formativos, sello de Balmaceda, también serán parte de la cartelera 2018, así como también las exposiciones. En este sentido, y teniendo como objetivo el ampliar el espectro de expositores jóvenes, la Galería de Arte de Balmaceda -programa "Galería Activa"- desarrollará un ciclo de ocho muestras, partiendo el próximo 11 de abril con "Contornos", de Agustín Contreras.

Además, y como imperdibles de la programación anual de BAJ, se realizarán Balmaceda Audiovisual (septiembre), Escénika: Festival de Danza y Teatro (octubre) y Festival Trazo: Encuentro (diciembre).

OPINIONES

Twitter @DiarioConce
contacto@diarioconcepcion.cl

Deportes



Familia del fútbol se une por César Valenzuela

Siempre amable, de buen humor y con un gran compañerismo, hoy César Valenzuela vive días muy complicados.

Su hijo, recientemente nacido, se encuentra internado gravemente en la UCI (Unidad de Cuidados Intensivos) hace unos 15 días lu-

chando por su vida. Los pronósticos no son positivos para el bebé del volante, el cual presenta complicaciones respiratorias.

César, su familia y el ambiente completo del fútbol, se aferran a la oración y la fe, para lograr el milagro de tener sano a su hijo.



FOTO:CAROLINA ECHAGÜE M.

Carlos Campos
carlos.campos@diarioconcepcion.cl

Los días amargos ya quedaron atrás en el Campanil. El comienzo de 2018 coincidió con una serie de duras caídas que tuvieron a plantel y cuerpo técnico bajo duras críticas por varias semanas. "Fue difícil y muy complicado todo. Se dijeron muchas cosas, pero el grupo mostró una vez más lo fuerte que estaba", dijo Guillermo Pacheco, que no partió la temporada como titular, pero que supo afirmarse dentro de los once iniciales con el paso de los partidos.

Repitió la fórmula

Cuando todo salía mal y nada funcionaba este año, la fortaleza auricelo se basaba en repetir lo que habían hecho torneos en los anteriores, donde el Campanil ya se había levantado ante situaciones muy adversas.

Cuando llega Bozán a UdeC, de hecho, el equipo peleaba por huir del fondo de la tabla. En el segundo semestre del año pasado, los auricelos enfilaron una serie de empates que tenían complicado al cuerpo técnico, pero tras un 2-1 so-

GUILLERMO PACHECO Y EL BUEN MOMENTO DE UDEC

“Si somos regulares podemos pelear por el campeonato”

Campanil recibe el sábado a un alicaído Audax buscando su cuarto triunfo en línea. Una racha que no logran desde febrero de 2015 y pretenden conseguir para seguir arriba.

bre Colo Colo en el Monumental, el equipo repuntó y terminó el año clasificando a Copa Libertadores. "Ahora le ganamos a rivales duros como Unión Española, Colo Colo e Iquique. Audax Italiano no será la excepción", agregó el ex San Luis,

Ilusionados

El torneo chileno permite que, con dos o tres victorias en línea, puedas pasar de estar casi en el fondo de la tabla a lo más alto de ella. Hace tres fechas, el Campanil era uno de los últimos, mientras

2x1 en entradas

anunció el Campanil para el partido del sábado ante los itálicos. Se jugará a las 20 horas en el Ester Roa.

¿Jugará otro Sub 20 este sábado?

Fabián Espinoza estuvo ante Iquique el domingo para cumplir el minutaje Sub 20. ¿Repetirá el fin de semana?

que ahora se ubica a dos puntos del tercero de la tabla.

"La vimos mal empezando el torneo con derrotas y un par de empates. Ahora estamos felices y fuertes al mirar todo desde más arriba. Queremos mantener esta racha. Esperamos que el sábado se nos den las cosas y podamos dejar acá los puntos. El plantel, desde el día que se juntó, se propuso pelear algo grande y es de esperar que se nos dé. Sabemos que el campeonato es largo, pero la idea es lograr mayor regularidad. Si la mantenemos, tendremos opciones claras de pelear el campeonato", dijo Pacheco, que se adueñó de la banda derecha, motivo que lo llena de orgullo y felicidad.

"Vine acá con el propósito de jugar. Al principio, con el anterior DT, se me dio hartito. Después llegó Francisco y no tuve tantas posibilidades, pero el trabajo del día a día y el no bajar nunca los brazos me tienen hoy disfrutando este momento. Quiero aprovecharlo de la mejor forma", añadió.

¿Y el rival?

Audax Italiano enfrenta un duro presente. Sólo han ganado uno de los siete partidos en 2017 y deben, urgentemente, mejorar su imagen, ya que el próximo jueves reciben a Botafogo por Copa Sudamericana. "Perdieron el último partido con la 'U', pero perfectamente pudo ser otro el marcador. Hay jugadores que pasan por un gran momento y son peligrosos. El 'Loco' Abreu es un tipo que, si lo dejas ser, te marca en cualquier momento, tanto él como Jeraldino, Crovetto, Carrasco o cualquiera de ellos, son jugadores de categoría. Estaremos precavidos en defensa para hacer un buen papel, con la gente de arriba tratándonos de dar tranquilidad marcando goles", cerró Pacheco.

Tres festejos consecutivos suma el Campanil, que espera alcanzar y superar la racha que logró en 2015, cuando a comienzo de torneo se impuso a Iquique, Huachipato, O'Higgins, Cobreloa y Barnechea. El equipo dirigido, en ese entonces, por Ronald Fuentes, se inclinó en la sexta fecha 1-2 ante U. Española, que ganó con tantos de Berardo y Salom. Descontó Gabriel Vargas.

OPINIONES

Twitter @DiarioConce
contacto@diarioconcepcion.cl

Deportes

Ricardo Cárcamo Ulloa
ricardo.carcamo@diarioconcepcion.cl

Hace tiempo que Constanza Mora y Aiyelén Leal vienen destacándose no solo a nivel local, sino que en todo el país. Las ciclistas, pertenecientes al CER de Curanilahue, dieron hace poco otra prueba de su enorme potencial, pues brillaron en las competencias de fondo y velocidad, en las categorías Junior e Intermedia en el Nacional que se llevó a cabo en La Unión.

Constanza Mora, alumna de la escuela Ramiro Roa de Curanilahue, se impuso en la prueba contrarreloj (categoría Junior) con un tiempo de 14 minutos y 46 segundos, mientras que se quedó con la presea de plata en gran fondo.

“Quedé muy contenta con mi desempeño. Sabía que tenía opciones, pero no esperaba que me fuera tan bien. Es mi primer año en esta categoría (Junior) y uno llega a estas competencias con dudas razonables, de no saber cómo será el desempeño ante rivales muy potentes. Pero quedé muy satisfecha, porque esta prueba la corrimos junto a las categorías más grandes como Sub 23 y Elite, y siempre estuve metida ahí peleando, aguantando... Y le gané a varias de las series más grandes”, sentenció.

Ahora, Mora está a la espera de la confirmación de la Federación Ciclista de Chile, para ser parte de la selección que estará en los Panamericanos de julio, en Colombia.

Por su parte, Aiyelén Leal se adjudicó el primer lugar en la prueba gran fondo, categoría Intermedia,

CICLISTAS CONSTANZA MORA Y AIYELÉN LEAL

Dos talentos que siguen colgándose medallas

Integrantes del CER de Curanilahue tuvieron un gran rendimiento en el Nacional de La Unión, ganando sus pruebas.



FOTO: GENTILEZA IND

en una carrera muy estratégica. “Fue complicado. La mayor parte del circuito estuve muy marcada por mis rivales. Pero a un kilómetro de la meta, hubo una caída que dividió al pelotón. Ahí comenzó el embalaje y me quedé con el primer lugar”, dijo la deportista, que también fue plata en la contrarreloj.

Además de estas victorias, en varones, Joaquín Acevedo de Los Ángeles logró la medalla de oro y se coronó campeón nacional en la prueba de gran fondo, categoría Infantil.

También se destacaron los desempeños de los ciclistas CER Araceli Mora, tercera en la contrarreloj categoría Junior, e Iñigo Pérez, que ocupó el mismo lugar en fondo, en la serie Infantil.

OPINIONES

Twitter @DiarioConce
contacto@diarioconcepcion.cl

INICIO LECTURA lectura lectura lectura lectura lectura lectura lectura lectura lectura.

CLASIFICADOS

JUDICIALES Y LEGALES

Por extravío, cheque N° 7952095, Cta. Cte. N° 52709052179 del Banco Estado, queda nulo por aviso correspondiente.

CITACIÓN

EL DIRECTORIO DE la Corporación Regional de Oncología Bio-Bío, Hogar los Boldos, cita Asamblea General del Voluntariado para el lunes 16 de abril a las 16.00 horas en Aníbal Pinto 153, Concepción.

07 ABRIL 23 HRS.

FIESTA

80's

CON RODOLFO ROTH

REVIVAMOS LO MEJOR DE MAGNETOSCOPIO MUSICAL!

MC
MARINA CLUB DISCOTHEQUE
marinadelosol.cl

DOBLE DE RAPHAEL
11 ABRIL

FIESTA CON DJ EMILIO
13 ABRIL

FIESTA LATINA
14 ABRIL

Publique aquí

RUBROS - PRODUCTOS - SERVICIOS

COCHRANE 1102 - CONCEPCIÓN FONO: 41 22 322 00
www.diarioconcepcion.cl

Entretención & Servicios

Santoral: Vicente Ferrer

EL TIEMPO

HOY **10/15**

VIERNES 7/14 SÁBADO 8/13 DOMINGO 10/12

LOS ÁNGELES 8/17

RANCAGUA 9/25

TALCA 9/20

SANTIAGO 10/26

CHILLÁN 9/18

ANGOL 5/14

TEMUCO 5/14

P. MONTT 7/12

RADIACIÓN UV

RIESGO	TIME*	ÍNDICE
EXTREMO	10	11 o más
MUY ALTO	25	8 A 10
ALTO	30	6 A 7
MODERADO	45	3 A 5
BAJO	60 o más	0 A 2

*Tiempo Máximo recomendado de exposición (minutos).

PUZZLE

Grid containing words like: DIRIGENTE, PROVISTO, PERCIBIDO, NACIDO EN EDOM, POSEER, ARGON, FECHA, USURPAD, BREA, SI CHARRUA REMANSO, LENGUA SEMITICA, LIALO, RADIO, HUIDIZOS, EMPLEARE, RAIDO PROPIEDAD, DIOS SOL, VATIO RIO SUIZO, GRASA AZOE, REMOLCADO, ADOSABAN ADORAR, ARGON SEVERO, ESTRONCIO VOCAL, LA NADA, MEMORIA PC DENTRO, IMPPIO FIN FOTO, DERRAME, CEDER LICOR ORIENTAL, LUGAR DE MAGO, ESTADO OCEANICO CASI REMA, OREJA EN OHIO, RASO SIN VOCALES HABLA, AZUFRE EQUINO PARLANTE, EDUCADORES, ERA RRA AETA, LIRCAY ALIAN, FORADOS, ENEO, ISO O OM, NO ASOLA, COS SIN, HERALDOS, ILENO SO.

SUDOKUS

FÁCIL

	3	9		5	4	1	7	
					9	6	5	
	5		1		3	4	8	9
5	4		9	8	7	3		6
	7	6			2	5	9	
2							4	8
				2		9		4
	8		7		1		6	5
9	2	5	4		6	8	1	7

DIFÍCIL

				7				4
	7		6					
8				2	5			
				5				6
		1		8				
7	9		2					3
		2			8	1		
5				7				
9	4							5

TELÉFONOS

Ambulancias:	131	Inf. Toxicológica:	2- 635 3800
Bomberos:	132	V. Intrafamiliar:	800 220040
Carabineros:	133	Delitos Sexuales:	565 74 25
Investigaciones:	134	Defensa Civil:	697 16 70
Fono Drogas:	135	Fono VTR:	600 800 9000
Inf. Carabineros:	139	Fono Essbío:	600 33 11000
Fono Familia:	149	Fono CGE:	600 -777 7777

FARMACIAS DE TURNO

CONCEPCIÓN

Cruz Verde
• Rengo 601

SAN PEDRO

Ahumada
• Michimalonco 1120

CHIGUAYANTE

Ahumada
• Santa Elena 389

TALCAHUANO

Estación
• Bilbao 445, local 2

Todo Deporte
TODOS LOS LUNES



**LUNES Y JUEVES
EN MEDICAMENTOS**

20 %
dcto.

Hasta el 30 de abril
Oferta exclusiva para socios del 

Inscríbete en el mesón o en www.cruzverde.cl

La Farmacia
de los Precios Bajos

Cruz Verde



PROMOCIÓN APLICA SÓLO A COMPRAS DE MEDICAMENTOS EN LOCALES CRUZ VERDE, SALVO ISLA DE PASCUA Y CERRO SOMBRERO, POR PERSONAS NATURALES CONSUMIDORES FINALES, INSCRITOS Y QUE REGISTREN SU COMPRA A TRAVÉS DEL CLUB FIDELIZACIÓN CRUZ VERDE, CON CUALQUIER MEDIO DE PAGO. MÁXIMO 4 UNIDADES DIARIAS Y/O POR BOLETA DEL MISMO PRODUCTO Y SUJETO A RESTRICCIONES SANITARIAS EN LA DISPENSACIÓN. PROMOCIONES NO ACUMULABLES A OTRAS OFERTAS, PROMOCIONES, CONVENIOS Y/O DESCUENTOS. PRODUCTOS SUJETOS A REPOSICIÓN DIARIA Y CON STOCK DISPONIBLE Y CONSULTABLE PREVIAMENTE EN TERMINALES DE AUTOCONSULTA EN CADA LOCAL. SE EXCLUYEN VACUNAS, MEDICAMENTOS ONCOLÓGICOS, INMUNOLÓGICOS, MEDICINA REPRODUCTIVA, MEDICINA VETERINARIA Y/O CUALQUIER OTRO PRODUCTO COMERCIALIZADO POR EL CENTRO DE ESPECIALIDADES FARMACÉUTICAS CESFAR O SIMILARES. INFORMATE DE PRODUCTOS ADHERIDOS, EXCLUSIONES Y OTRAS CONDICIONES EN BASES LEGALES PROTOCOLIZADAS EN NOTARÍA DE SANTIAGO DE FRANCISCO JAVIER LEIVA C. Y EN WWW.CRUIZVERDE.CL. NO SE AUTOMEDIQUE, CONSULTE A SU MÉDICO Y SOLICITE ORIENTACIÓN DE SU QUÍMICO FARMACÉUTICO. VIGENCIA HASTA EL 30 DE ABRIL DE 2018.