

Industria del calzado penquista ya comenzó a recuperar terreno en la guerra comercial contra las importadoras

ECONOMÍA&NEGOCIOS PÁG. 12



FOTO:RAPHAEL SIERRA P.

Cuatro nuevos diputados hacen balance de su primera semana en el Congreso

POLÍTICA PÁG. 4

Diario Concepción

Sábado 17 de marzo de 2018, Región del Bío Bío, N°3570, año X

7 804635 520000 | \$200



FOTO:RAPHAEL SIERRA P.

Municipio explica por qué talará 14 Liquidámbar de Chacabuco durante reparación de las aceras

CIUDAD PÁG. 7

EL LUNES COMIENZAN LOS ALEGATOS ORALES

Los cuatro escenarios que se abren en La Haya entre Chile y Bolivia

Demanda boliviana entra en la recta final.

El lunes comienzan los denominados alegatos orales, segunda etapa del juicio que enfrenta a Chile Bolivia en la Corte Internacional de Justicia (CIJ) por la pretensión marítima altiplánica. Cabe recordar que en 2013 el país vecino decidió presentar una demanda en el tribunal de La Haya, aduciendo que persiste una irresoluta obligación de

negociar una salida soberana al Océano Pacífico. Ello en contraposición de lo que señala Chile, que si bien reconoce la existencia de acercamientos entre ambos Estados a lo largo de la historia, rechaza que dichas tratativas, hoy, se alcen en forma de un compromiso incumplido.

POLÍTICA PÁG. 6

Economistas prevén beneficios para Bío Bío con arribo de Banco Chino

ECONOMÍA&NEGOCIOS PÁG. 10



FOTO:CAROLINA ECHAGÜE M.

Con épico triunfo sobre la UC, el Campanil pasa a la final de la copa Conferencia Centro

DEPORTES PÁG. 20

EDITORIAL: LA NECESIDAD DE CRECIMIENTO CUALITATIVO DEL TURISMO REGIONAL

Opinión

Verba volant scripta manent



Horacio @Horacio38249921

De que "macro región" hablan. Éramos una sola Región, que no debió dividirse. Pero lo hicieron por populismo. "Macro región" sería unirnos a lo menos con la del Maule o con La Araucanía.



Roberto Rozas Villanueva: Kast no tiene idea de la larga historia contestataria que hay en UdeC y que tuvo su mayor expresión en los 60 cuando abuchearon a Kennedy.



"Una de las grandes propuestas es promover a Bío Bío y a Ñuble como la primera Macro Región a nivel nacional. Trazar de igual a igual objetivos comunes de los cuales los dos podamos ir creciendo, desarrollándonos como un polo alternativo y no de competencia". Andrés Cruz, abogado, Corbiobío.

ENFOQUE

Creo importante citar lo declarado por el Sr. Fernando Bustamante, histórico de la Concertación, renunciado del PS, ex - presidente del Metro en el Gobierno de Lagos, en una extensa entrevista en el Diario Financiero del día viernes 9 de marzo de 2018, quien dijo lo siguiente:

"Finalmente, la Nueva Mayoría tomó la decisión presidencial no sobre la base de una discusión programática, de principios y objetivos, sino sobre la base de encuestas."

"...junto con la incorporación del PC, Bachelet planteó un programa que no se conoció. Yo mismo intenté conseguirlo, y por todos los medios, lo pude obtener sólo una semana antes de las elecciones".

"Los partidos hicieron una lectura profundamente equivocada y cuando se comete un error de esa envergadura, se hace un mea culpa, se renuncia".

"... con la renovación socialista se acabó la pugna entre una economía centralmente planificada y una capitalista... pero con la Nueva Mayoría nos encontramos con que de nuevo aparecen los buenos y los malos".

"Amén de la política adoptada por el PC, defendiendo cosas como

Lamentable



JORGE PORTER TASCHKEWITZ
Ingeniero Comercial UdeC

Estos últimos días hemos presenciado tristes espectáculos de legislación de mala calidad, mezcla entre abuso e idolatría.

Cuba, Venezuela o Corea del Norte".

"Lo de Bachelet fue un mal Gobierno".

"El crecimiento fue sin duda el más bajo de todos desde el retorno a la democracia...".

"La inversión: cuatro años consecutivos de caída y eso no había sucedido en Chile en las últimas seis décadas".

"Por primera vez en 20 años subió el riesgo país. Este Gobierno deterioró la economía".

"Después de todo lo dicho anteriormente, la opción de Bachelet 2022 suena a mis oídos como una broma".

"Sin embargo, la izquierda extrema - el Frente Amplio, el PC y parte de los socialistas - sigue pega-

da en una sociedad donde el 65% estaba en la pobreza".

"Por segunda vez en toda la historia de Chile la misma persona entrega el poder a la oposición. Segundo, destruye dos coaliciones, la Concertación y la Nueva Mayoría".

Hasta aquí las declaraciones del Sr. Bustamante.

Además, creo que no se puede dejar pasar lo que ha ocurrido en el país en las últimas semanas, entre la elección presidencial y el 11 de marzo de 2018.

Fue una mezcla entre abuso, ignorancia y egolatría. Aumento del déficit fiscal, Punta Peuco, nombramiento del notario de Rancagua, nueva constitución, crédito con aval del Estado, etc.

La mayoría de los políticos salientes que han administrado el país durante 24 años de los últimos 28, hablan como si recién hubieran llegado al Gobierno y nada reconocen de lo que han hecho mal o han dejado de hacer.

Estos últimos días hemos presenciado tristes espectáculos de legislación de mala calidad. Para qué decir la nueva cocina mostrada en las negociaciones de la mesa y de las presidencias de las comisiones de la Cámara 2018 - 2022 y después votan.

CARTAS

Vacaciones y productividad

Señor Director:

La Cámara de Diputados ha aprobado ampliar a 20 días hábiles las vacaciones anuales de los trabajadores. Cabe recordar que el sector estatal no trabaja en feriados legales y en otros días de celebraciones o paros, ni en días de permisos administrativos y licencias médicas, cuyo promedio anual excede un mes por trabajador. Asimismo, en el sector público los días laborales comunes abarcan 8 horas, de lunes a viernes.

Por consiguiente, las horas efectivamente trabajadas en el año por un funcionario promedio no exceden las 1.500, es decir, 17% de las 8.760 horas del año.

La próxima ampliación del feriado legal implica disminuir la productividad y rendimiento, lo cual es pésimo en lo social y económico. En definitiva, la medida aprobada se contraponen con nuestra crítica realidad y con lo que requiere nuestro progreso.

Ernesto Silva L.

¿Tolerar la intolerancia?

Señor Director:

Recientemente el ex candidato presidencial José Antonio Kast anunció su presencia en la Universidad de Concepción, en un intento para tener un espacio de difusión de sus ideas. Luego la Universidad decidió cancelar el permiso que se le había concedido, argumentando errores administrativos en la prestación del arriendo del lugar, invocando un acuerdo del Directorio que

Hawking, la física teórica y el Nobel

El científico británico Stephen Hawking ha sido reconocido entre sus pares como una de las mentes más brillantes de la segunda mitad del siglo XX. Se hizo mundialmente famoso tras publicar "Breve historia del tiempo: del Big Bang a los agujeros negros", libro para todo público que a la fecha ha vendido más de 10 millones de copias y ha inspirado a cientos, cuando no miles, de jóvenes a seguir una carrera científica. Memorables son sus apariciones en las series de televisión The Simpsons, Star Trek y The Big Bang Theory, entre otras, que lo llevaron a la categoría de celebridad a nivel mundial.

Pero ¿qué hizo Hawking para ser considerado una mente brillante? Bueno, Hawking fue un físico teórico, es decir, un científico que sólo armado de lápiz y papel, una imaginación prodigiosa y muchas matemáticas se dedica a «descubrir» las leyes fundamentales de la naturaleza y sus predicciones más espectaculares. Hawking fue un maestro en este arte. Por ejemplo, demostró que si las leyes de la naturaleza son correctas el tiempo debe haber tenido un inicio (Big Bang).

Quizá su investigación más genial fue el descubrimiento de que, en sus palabras, «los agujeros negros no son tan negros» queriendo decir que estos colosos gravitacionales, de los cuales en principio ni la luz puede escapar, deben emitir



Cristian C. Quinzacara
Dr. en Ciencias Físicas
Académico Plan Común de Ingeniería
Universidad San Sebastián

prohíbe el uso de las instalaciones para actividades con fines políticos o partidistas realizado en 1998.

No compartimos el tono segregador e intolerante que instala el ex candidato y sus seguidores -afines al movimiento gremialista- que van en contra de los emblemas de nuestra casa de estudios: pluralista, tolerante y laica, y debatiremos con argumentos públicamente sus expresiones las veces que sea necesario, sin embargo por convicción democrática, creemos fundamental

que en nuestra Universidad se debatan las ideas y sea un espacio diverso, democrático y público.

El quehacer político y la discusión informada contribuyen al desarrollo de nuestra casa de estudios, como también son parte de la calidad que, como comunidad, vamos construyendo año a año. Consideramos que esta medida fue un error y que hacen surgir polémicas innecesarias y entregando la voz de la "defensa de la libertad" a aquellos que no la poseen con titularidad.

Otra mirada

radiación térmica siempre que los principios de la mecánica cuántica sean correctos. Esta radiación de Hawking no ha sido encontrada experimentalmente debido a que aún no existen instrumentos con la sensibilidad necesaria para detectarla.

Al día de hoy la evidencia es contundente. La Relatividad General, teoría que describe la existencia de agujeros negros, cuenta con abundante evidencia. La más bullada, la detección de ondas gravitacionales que condujo al premio Nobel de física del año pasado. Por otro lado, la mecánica cuántica, cuyos efectos serían los responsables de la radiación de Hawking, cuenta con tal abrumadora evidencia que sus predicciones son responsables del funcionamiento del láser y el transistor, piezas claves de casi todos los aparatos electrónicos que utilizamos a diario.

Quizá aún nos encontremos con vida cuando la radiación de Hawking sea encontrada y premiada con un Nobel, ya no a Hawking, si no a quienes la encuentren y nos recuerden la maravillosa mente de un físico teórico que logró ver más allá de los límites del tiempo.

ción de un espacio transversal para el cuidado de la democracia.

Luna Mancilla. Sec. de Comunicaciones FEC.
José Ramírez. Estudiante de Derecho UdeC

Mal precedente

Señor Director:

Como estudiantes universitarios de la ciudad de Concepción, entendemos la importancia de la libertad de expresión como fundamento clave para el desarrollo del conocimiento, el pensamiento crítico y la libertad de cátedra.

Aquello implica permitir el flujo de opiniones en las aulas y espacios universitarios de forma abierta. Por esto, queremos expresar nuestra profunda preocupación frente al claro acto de censura frente a la charla que un ex candidato presidencial de la derecha iba a desarrollar en la UdeC el día jueves 15 de marzo.

Es un muy mal precedente que las autoridades de una universidad y sus estudiantes impidan una charla por el sólo hecho de no concordar con la opinión del charlista o por considerarla incorrecta. Peor aún es que esa censura sea llevada a cabo bajo las amenazas violentas del estudiantado. Ese tipo de actitudes es propia de intolerantes y matones. Porque tal como decía George Orwell: «Si la libertad significa algo, es el derecho de decirles a los demás lo que no quieren oír».

Camila Muñoz, Ex presidenta Centro de Alumnos Ingeniería Comercial UdeC y coordinadora de Formación FPP

Las palabras vuelan, lo escrito permanece

EDITORIAL

La necesidad de crecimiento cualitativo del turismo regional

Al cerrar la temporada de verano, quienes laboran en el sector turístico sacan las cuentas en limpio, en nuestra Región se ha llegado a describir como un éxito explosivo los indicadores de crecimiento de la actividad, un *boom* turístico regional, como se comenta para un reportaje de nuestro medio sobre el particular. De acuerdo con los datos del INE Bío Bío, las zonas más visitadas fueron Salto del Laja, Quillón, Concepción y alrededores, se concluye que la Región experimenta uno de sus mejores momentos turísticos de los dos últimos años.

Las cifras son ciertamente promisorias, desde enero a octubre, ingresaron a la zona 440.479 pasajeros en avión, siendo un crecimiento de 11,6%, sólo en octubre llegaron al aeropuerto Carriel Sur 62.156 visitantes, 41,8% superior a lo registrado en doce meses, de parecida manera, que las pernoctaciones presentaron un alza de 11,4% en la comparación interanual, con un total de 130.838 en el décimo mes del año. Un porcentaje significativo corresponde a extranjeros, con 7.438 personas, siendo una variación positiva de un 19,2 en relación a la misma medición del año pasado.

Según las estadísticas, Salto del Laja ostenta un 49,1% de las preferencias junto con Concepción y alrededores con un 40,4% en lo que respecta a habitaciones ocupadas. Quillón sigue atrayendo, aunque ha experimentado una leve baja.

Antes de sacar cuentas felices, que bien pueden llamar a complacencia e inercia, es muy importante examinar con un mayor nivel de exigencia y enfrentar el hecho que las cifras aludidas reflejan sólo una parte menor del potencial regional para el turismo y que aumentar la productividad del sector demanda atención tanto al ámbito internacional como al interno.



De los desafíos que enfrentan los destinos turísticos para garantizar su crecimiento sostenible a largo plazo y dentro de un mercado cada vez más competitivo, el factor calidad es un asunto de creciente preocupación.

Resultan ilustrativas las conclusiones de la Conferencia Internacional "Gestión integrada de la calidad en los destinos turísticos: una clave para la competitividad", desarrollada junio de 2016 en Rumania, que parte por observar que en las últimas décadas el turismo ha experimentado un continuo crecimiento y diversificación para convertirse en uno de los sectores económicos de más rápido crecimiento en el mundo, que se ha traducido, no sólo en el sector sino también en muchos sectores relacionados, desde la construcción hasta la agricultura o las telecomunicaciones.

Al mismo tiempo se señalan los desafíos que enfrentan los destinos turísticos para garantizar su crecimiento sostenible a largo plazo y dentro de un mercado cada vez más competitivo, siendo el factor calidad una cuestión de creciente preocupación. La gestión integrada de la calidad, como una de las prioridades en la planificación estratégica a largo plazo de cualquier destino, que implica la satisfacción de todas las necesidades, requisitos y expectativas de productos y servicios turísticos, más factores subyacentes implícitos tales como la seguridad y protección, la higiene, el acceso, la comunicación, la infraestructura y los servicios e instalaciones públicos, más aspectos de ética, transparencia y respeto hacia el entorno humano, natural y cultural.

Nuestra Región tiene la base indispensable; la belleza, los contrastes a poca distancia, lugares cautivantes, culturas ancestrales, conectividad, entre otros factores positivos, es posible mejorar la infraestructura, la capacitación del recurso humano para el turismo. Hacer las cosas mejor es una tarea para entrar a las grandes ligas, una tarea que se ha emprendido, pero que debe profundizarse.

OPINIONES

Twitter @DiarioConce
contacto@diarioconcepcion.cl

UNA CIUDAD FANTÁSTICA



EN EL TINTERO

La ciudad que nos merecemos tener

A mediados de julio del año 64, se inició un incendio que arrasó gran parte de la ciudad de Roma, se le atribuyó al emperador Nerón y sus proyectos de remodelar la ciudad y hacerse un palacio como la gente. Culpó a los cristianos, los cuales fueron, por esa causa, martirizados. Hechos inciertos y presumiblemente distorsionados. Lo concreto es que hubo un gran incendio en Roma, lo cual pasaba a cada rato y que, efectivamente, se realizó una reconstrucción con edificios de mejor calidad y óptima planificación urbana.

La ciudad de Concepción ha tenido que hacerse casi de nuevo muchas veces, no siempre lo que se puso en remplazo de lo anterior mejoró realmente la cara de la ciudad, edificios más nuevos, pero no necesariamente más hermosos o más identificados con una línea arquitectónica que pudo haber sido característica de una de las ciudades más antiguas del sur

de Chile. Resultó en una estética mezclada, aleatoria y común. Ha habido, sin embargo, intentos importantes para dotar algunos sectores de la belleza que nos faltaba, por ejemplo, en 2010, la secretaria ejecutiva Bicentenario Chile distinguió el campus de la Universidad de Concepción como una de las infraestructuras más destacadas de la primera mitad del siglo XX.

El Teatro Regional y el entorno de la futura costanera, es otra instancia.

El incendio del Mercado Municipal, otra obra de arquitectura emblemática, puede ser, guardando las debidas proporciones, como la oportunidad de la Ciudad Eterna. Se debe intentar el rescate de toda la manzana del mercado, un gran proyecto digno de un lugar a cien metros de la Plaza Independencia, además de restaurar esa cúpula como un ícono. Hacer un inolvidable sector de ciudad. Pensar en grande.

PROCOPIO

Diario Concepción

Fundado el 20 de mayo de 2008 en la provincia de Concepción
Director: Mariano Campos Ramírez
Editor General: Francisco Bañados Placencia
Gerente General y Representante Legal: Claudio Suárez Eriz

Dirección: Cochrane 1102, Concepción
Teléfonos: (41) 2232200, (41) 2232236
Correo: contacto@diarioconcepcion.cl **web:** www.diarioconcepcion.cl
Twitter: DiarioConce **Oficina Comercial:** (41) 2232200

Oficina Comercial en Santiago: (2) 23350076
Suscripciones: 600 8372372 opción 2
Declaración de intereses en www.grupocopesa.cl/declaracion
 Copesa Impresores S.A., la que sólo actúa como tal.

Política

“Llegué a una actividad que desconocía, estoy agradecido de que la gente me haya permitido llegar allí”.

Leonidas Romero, diputado.

“Habrá una legislatura que permitirá seguir construyendo un país que conquiste más derechos para los trabajadores”.

Gastón Saavedra, diputado.

“Ahora hay un sentido democrático más fuerte”.

Jaime Tohá, diputado.

ENTRE PAUTAS, APRENDIZAJES Y ANÉCDOTAS

Nuevos parlamentarios hacen un balance de su primera semana en el Congreso

Joanna Pérez, Leonidas Romero, Jaime Tohá y Gastón Saavedra debutaron esta semana en la Cámara Baja, y aunque muchas de las actividades fueron protocolares, ya tienen historias que contar.



FOTO: CAROLINA ECHAGÜE M.



Gastón Saavedra, diputado Distrito 20



Leonidas Romero, diputado Distrito 20



Jaime Tohá, diputado Distrito 20

Marcelo Castro Bustamante
marcelo.castro@diarioconcepcion.cl

A casi una semana de haber jurado como parlamentarios, los nuevos representantes de los distritos 20 y 21, analizaron en Diario Concepción lo que han sido estos primeros días en Valparaíso y las actividades que han seguido con sus pares.

La diputada de la DC, Joanna Pérez, tuvo su primer percance el mismo domingo, cuando llegó atrasada al Congreso, lo que derivó en que se le hiciera un juramento aparte.

A pesar de este chascarro, Pérez ha sostenido una serie de reuniones con el resto de sus 13 compañeros de la DC en el hemiciclo. “Toda esta semana hicimos más trabajo administrativo, que ha sido muy interesante”.

A lo anterior, se suma que integrará las comisiones de Gobierno Interior y Regionalización, además de Desarrollo Social, Superación de la Pobreza y Planificación, en donde espera realizar un trabajo correcto. “Estaremos muy unidos con los diputados Sabag y Ortiz”, promete.

Otro que vivió un chascarro durante su primera semana de trabajo fue el socialista Gastón Saavedra, quien durante una alocución en el Congreso, en la transmisión tele-



FOTO: CEDIDA

JOANNA PÉREZ se reunió este viernes con el Arzobispo de Concepción, Fernando Chomali, para analizar la agenda valórica que hay en el Congreso.

visiva de la sesión, sus palabras se mezclaron con escena de una película pornográfica de cortelésbico.

Ante esto, Saavedra reaccionó con humor y adelantó que su próxima intervención “será desnudo”.

Pero volviendo a la formalidad,

Saavedra durante este año detentará la presidencia de la comisión de Trabajo, a la que podría llegar parte del debate en el cambio del sistema de AFP. Ante esto, el ex alcalde de Talcahuano cree que habrá una buena legislatura, que permi-

tirá “seguir construyendo un país que conquiste más derechos para los trabajadores”.

Perdido en el Congreso

Otro de los que cambió el municipio por el Congreso es Leonidas Romero, quien hasta ayer aún permanecía en la capital de la Quinta Región, en busca de un departamento para arrendar. Romero, que se autodefine como “hogareño”, se niega a quedarse en un hotel. Dice que el departamento además servirá como centro de operaciones para su equipo.

Con respecto a su semana de trabajo, Romero cuenta que se sintió contento: “Llegué a una actividad que desconocía, estoy agradecido de que la gente me haya permitido llegar allí”. Sin embargo, su primera intervención fue polémica: una invitación a trabajar de lunes a jueves en Valparaíso. Propuesta que no tuvo buena recepción de parte de sus pares.

Romero, a su vez, reconoció que ya se ha perdido en un par de ocasiones en los “recovecos” del Congreso. “Hay tantos pasillos que uno se pierde”, comenta.

Por su parte, el ex intendente Jaime Tohá (PS) también se mostró feliz de estar en Valparaíso: “Hay

un ambiente renovado, con un crecimiento intelectual, ya que antes uno podía saber lo que diría un parlamentario. Ahora hay un sentido democrático más fuerte”.

Uno que no es para nada un debutante en el Congreso, pero que tuvo la oportunidad de volver a estas dependencias tras 4 años afuera es el diputado UDI Sergio Bobadilla. “Estoy muy contento de volver, esto es algo con lo que yo vibro. Quedé en comisiones en las que creo que puedo ser un aporte. Hubo una muy buena recepción”, sostuvo. En la oportunidad, el parlamentario confirmó que los vínculos de su empresa, B&C consultores con ambas Cámaras, finalizaron en febrero pasado.

OPINIONES

Twitter @DiarioConcepcion
contacto@diarioconcepcion.cl



ME GUSTA MARZO POR ESTAS DOS RAZONES

PÓRTATE AL PLAN L O XL Y LLEVA UNO DE ESTOS EQUIPOS CON

CUOTA INICIAL DE
\$ 19.900*

SAMSUNG J5 PRIME

- Pantalla 5,0"
- Cámara 13 Mpx Frontal 5 Mpx
- Procesador Quad Core 1.4 GHz



SAMSUNG J7 PRIME

- Pantalla 5,5"
- Cámara 13 Mpx con Flash, Cámara Frontal 8 Mpx con Flash
- Procesador Exynos Octa Core 1,6 GHz



PLAN L

POR SÓLO
\$ 21.990
MENSUALES PORTABILIDAD EQUIPO EN ARRIENDO
30 GB LIBRES

PLAN XL

POR SÓLO
\$ 26.990
MENSUALES PORTABILIDAD EQUIPO EN ARRIENDO
40 GB LIBRES

PLANES INCLUYEN

MINUTOS ILIMITADOS +

NAVIGACIÓN ILIMITADA EN REDES SOCIALES Y MÚSICA



+ SUSCRIPCIÓN MENSUAL GRATUITA **Claro video**

Estos equipos son:



Contrata en: **800 171 171** | **clarochile.cl**

SI ERES CLIENTE ACTUALIZA TU PLAN

*Valor referencial Samsung J5 Prime \$133.900 y Samsung J7 Prime \$169.900



Con Claro nada te detiene

Oferta comercial disponible para contrataciones realizadas por personas naturales entre el 15 de marzo de 2018 y el 21 de marzo de 2018, ambas fechas inclusive o hasta agotar stock disponible de 1.000 unidades por cada equipo en promoción. Oferta equipo con cuota inicial \$19.900 significa la primera cuota del contrato de arrendamiento por el equipo, resto del precio a pagar se encuentra incluido en el cargo fijo mensual del Plan durante los 18 meses que incluyen el contrato de arrendamiento. Los minutos y SMS incluidos en los planes aplica sólo para llamadas realizadas dentro del territorio nacional y a destinos nacionales continentales de Chile, se excluye tráfico marítimo, satelital y/o rural. Asimismo los servicios de internet y SMS sólo aplican para uso dentro del territorio nacional. Se prohíbe la reventa o explotación comercial y/o industrial de cualquiera de los servicios y/o aplicaciones incluidas en los planes tarifarios. Navegación ilimitada en Redes Sociales no incluye acceso a enlaces externos, Whatsapp y Messenger no incluyen llamadas ni video llamadas. Suscripción promocional a Claro Video se mantendrá vigente mientras el suscriptor mantenga activo el Plan afecto a la promoción; para activar servicio Claro Video, el usuario debe ingresar a www.clarovideo.com; promoción no incluye "pago por evento o costo de arriendo de películas y/o contenidos". Para activar servicio Claro Música, el usuario debe ingresar a www.claromusica.com, plan no incluye suscripción a la aplicación. Oferta no acumulable con otras ofertas, promociones y/o descuentos. Fotos referenciales. Contratación sujeta a evaluación comercial. Infórmate de las características y condiciones de la oferta comercial incluida los planes tarifarios, cobertura, neutralidad de la red y características del servicio en www.clarochile.cl. Bases en Cuarta Notaría Pública de Santiago de don Cosme Gomila Gatica. Todos los valores incluyen IVA. Premio red móvil más rápida de Chile, basado en el análisis de Speedtest Intelligence de Ookla, según los datos obtenidos en el segundo y tercer trimestre del año 2017. Las marcas registradas de Ookla se usan bajo licencia y se reimprimen con permiso.

Política

FOTO-AGENCIA UNO



CHILE RETORNA A LOS SALONES DE LA CORTE, tras diferendo con Perú y excepciones preliminares con Bolivia.

JUECES DE LA HAYA ESCUCHARÁN ARGUMENTOS DE LAS PARTES

Los cuatro escenarios que se abren con los alegatos orales entre Chile y Bolivia

Javier Cisterna Figueroa
javier.cisterna@diarioconcepcion.cl

El próximo lunes comienzan los denominados alegatos orales, segunda etapa del juicio que enfrenta a Chile y Bolivia en la Corte Internacional de Justicia (CIJ) por la pretensión marítima altiplánica.

Cabe recordar que en 2013 el país vecino decidió presentar una demanda en el tribunal de La Haya, aduciendo que persiste una irresoluta obligación de negociar una salida soberana al Océano Pacífico.

Ello en contraposición de lo que señala Chile, que si bien reconoce la existencia de acercamientos entre ambos estados a lo largo de la historia, rechaza que dichas tratativas, hoy, se alcen en forma de un compromiso incumplido.

En 2015 el máximo tribunal internacional se declaró competente para conocer la demanda boliviana, tras la presentación de parte de La Monda de una excepción preliminar. Así se llega a este punto, el último antes del conocimiento del fallo final, que se espera llegue durante el segundo semestre de este año.

Escenarios posibles

Especialistas coinciden en que existen tres escenarios posibles de cara a la resolución que emane desde la corte, más un cuarto menos probable.

En primer lugar, se encuentra la posibilidad de que La Haya estime que no ha nacido ninguna obligación de negociar una salida soberana

La demanda altiplánica por una supuesta obligación chilena de negociar una salida al mar, entra en tierra derecha. El lunes comienza la fase oral y se espera que durante el año el tribunal internacional otorgue una resolución.

FRASE



“Uno puede ganar o perder, pero también puede ganar o perder total o parcialmente. Porque la corte es la que interpreta”.

Paulina Astroza, académica UdeC y abogada asesora de Cancillería.



“Es clave el factor Evo Morales. Esta es una de las vías que el Gobierno de Morales ha formulado, no la única”.

Mauricio Rubilar, académico Ucsch e historiador asesor del equipo nacional.

na al mar.

En segundo orden, que los jueces fallen que la obligación efectivamente emergió, pero que Chile ya la cumplió, independiente de sus resultados.

Estos dos primeros planos serían leídos como una victoria para los argumentos de Chile.

Un tercer escenario surge de la

eventualidad de que el tribunal señale que persiste una obligación de pactar y que ésta no ha sido cumplida, instruyendo que se reanuden las conversaciones.

En tal caso se le daría la razón a Bolivia, aunque con una salvedad: la corte no establecería las consecuencias de esas tratativas, por lo que el

territorio marítimo de Chile se mantendría intacto.

Un cuarto panorama, poco factible, implicaría que la Corte Internacional de Justicia desestimase sus conclusiones de la excepción preliminar, indicando que Chile no ha cumplido su obligación de negociar y que debe reanudar las rondas respectivas hasta que Bolivia obtenga una salida al mar.

Lo anterior predeterminaría resultados y escaparía al carácter apaciguador que se ha conocido de los magistrados de La Haya.

Asesores analizan

Paulina Astroza, integrante del Comité Asesor de la Cancillería por la demanda boliviana, subrayó la existencia de estas cuatro alternativas, aunque destacó que el tribunal “trata de ser armonioso con sus interpretaciones. Es muy poco probable que la corte, en un mismo caso, vaya en contra de lo que ya estableció”.

Frente a los argumentos que se conocerán desde el lunes, la abogada y académica UdeC afirmó que Bolivia “debe explicarle al tribunal dónde estarían las fuentes de la supuesta obligación de nuestro país”, mien-

tras que Chile “tiene que sostener que no existe tal obligación, y que si la hubiera, ya se cumplió”.

Por su parte, Mauricio Rubilar, integrante de la Comisión de Historiadores que asesora al equipo chileno, expresó que “lo que el Gobierno de Bolivia ha hecho, es plantear una visión de la historia donde en muchos elementos hay una evidente distorsión de la historia, del punto de vista de los hechos y la comprensión de los mismos”.

El también docente de la Ucsch agregó que en vista de aquello, “es importante fortalecer el entramado histórico de las relaciones chileno-bolivianas. El elemento histórico debe estar presente para presentar una mirada de acuerdo a los intereses chilenos”.

Rondas de alegatos

La primera tanda será del 19 al 23 de marzo. Bolivia abrirá (19 y 20) y Chile cerrará (22 y 23). La segunda comenzará con Bolivia el 26 de marzo y culminará con Chile el 28.

OPINIONES

Twitter @DiarioConcepcion
contacto@diarioconcepcion.cl

Ciudad



Aumenta demanda por vacunas contra la influenza

En Concepción, Talcahuano y Coronel se registró una falta de vacunas contra la influenza debido a la alta demanda existente por protegerse del virus, principalmente, en los grupos más vulnerables debido a los riesgos conocidos en el mundo. Se estima que cobertura supera

el 20% de las 664 mil 640 personas a vacunar. Producto de la alta demanda, desde la Seremi de Salud, se indicó que se realizó una redistribución de 3.600 dosis y que se solicitó una nueva partida de 78.000 mil según la capacidad de almacenaje.

RETIRO COMENZARÁ EN LOS PRÓXIMOS DÍAS Y SE ABRIRÁN NUEVOS FRENTE DE TRABAJO

Municipio talará 14 Liquidámbar de Chacabuco durante reparación de aceras

Aseguran que tienen daños por hongos y problemas de raíces por lo que podrían generar un accidente. Faenas se enmarcan en la renovación de 26 cuadras de aceras.

Ximena Andrea Valenzuela Cifuentes
ximena.valenzuela@diarioconcepcion.cl

En el marco de recuperación de veredas, pero también con una idea fuerza de dar seguridad a la comunidad, el municipio de Concepción decretó la tala de 14 árboles de la especie Liquidámbar, ubicados en calle Chacabuco, que presentaban daño por hongos y fallas en raíces.

La decisión municipal fue cuestionada por algunos vecinos del sector como el ingeniero agrónomo, Juan Villa, que ve a estos Liquidámbar, de cerca de 40 años, como patrimonio urbano. "Embellecen el sector con sus diferentes colores, según la estación del año, entregan sombra y oxigenan el lugar", además de darle plusvalía al sector, comentó en una carta a Diario Concepción.

Para el especialista, las raíces de los Liquidámbar no son los responsables de la rotura de aceras, sino que el culpable del daño sería un proceso equivocado en su plantación, pues se realizaron tasas de pequeño diámetro y en muchos casos, el pavimento las cubrió rodeando el tronco con cemento. Agregó que, a eso se suma que no se realizaron hoyos de gran profundidad para dar espacio a las raíces.

A pesar de la opinión del especialista, que es respaldada por vecinos, el municipio no reconoció una mala plantación debido a que el proceso se realizó hace 40 años, pero de todas formas justificó la decisión, asegurando que son inseguros para la ciudadanía, ya que están ahuecados por los hongos y con raíces débiles.

De hecho, la decisión fue tomada tras un estudio realizado por personal especializado de la Dirección de Aseo y Ornato, que reveló que 14 de los 257 árboles ubicados en la avenida Cha-



FOTO:RAPHAEL SIERRA P.

cabuco están en mal estado fitosanitario, con pudrición y daño irreparable en raíces por lo que revisten un potencial peligro para peatones y conductores, pues podrían caer, por ejemplo, ante un fuerte viento.

"Como municipio siempre trabajamos para cuidar y mantener nuestros árboles, pero cuando existe riesgo hacia las personas y éstos se encuentran muy dañados también debemos actuar. Hicimos un análisis de todos los árboles de Chacabuco y en algunos detectamos problemas graves", precisó el director de Aseo y Ornato, Jorge Silva.

Eso sí, calle Chacabuco no quedará sin árboles, pues los que serán talados se reemplazarán por Acer Japónico cuyas raíces no generan daños en acera ni calzada. En los 209 ejemplares restantes se realizará un rebaje de raíces para evitar problemas en las nuevas aceras.

La tala se comenzará a realizar antes de fin de mes y se concretará a medida que avancen los trabajos de reparación de 26 veredas.

En ese sentido, Domingo Godoy, director de Construcciones del municipio penquista, afirmó que los trabajos de renovación de aceras de calle Cha-

cabuco, entre Prat y Edmundo Lareñas, que está realizando la empresa B y F, ya cuentan con un 12% de avance y que, desde la próxima semana, contarán con nuevos frentes de trabajo.

"La empresa presentó un retraso de un 2%, razón por la cual se realizó una reprogramación y el compromiso fue que a partir de la próxima semana se dispondrá de otras cuadrillas con más personal para que se pueda trabajar de forma simultánea en distintas cuadras. A partir del lunes 19 de marzo se abrirá un nuevo frente de trabajo desde avenida Prat, abarcando la primera cuadra hasta calle Se-

rrano" explicó Godoy.

El mejoramiento considera la repavimentación de aceras en mal estado, la ejecución de rebajes peatonales, la incorporación de baldosas texturizadas y franja de alerta para personas con dificultades de desplazamiento, la arborización e incorporación de franja de vegetación y la incorporación de adaptaciones de acceso universal para personas en situación de discapacidad.

OPINIONES

Twitter @DiarioConcepcion
contacto@diarioconcepcion.cl



Jumbo retira 74 kilos de almejas por riesgo de marea roja

Luego que en la Región de O'Higgins aparecieran personas con síntomas asociados al veneno de la toxina paralizante de mariscos, el ministerio de Salud generó una alerta de blanqueo, es decir, extracción del producto en zonas no autorizadas o con marea roja.

Ante el riesgo, el Ministerio de Salud procedió al retiro del producto almeja fresca, distribuido por la empresa Alimex, al Supermercado Jumbo, decomisando 74,3 kilogramos de los locales ubicados en Costanera, centro de Concepción y Pedro de Valdivia.

A través de Epidemiología de la Seremi se alertó a la red asisten-

cial de la zona sobre la situación, para la pesquisa de posibles casos de intoxicación y, ayer en la mañana la Unidad de Seguridad Alimentaria del organismo verificó en terreno, según explicó Lino Alarcón, encargado del área, la desnaturalización de todos los productos, mientras se investiga la trazabilidad de ellos.

Se confirmó que cuatro kilos del producto fueron vendidos en la provincia de Concepción y que se está recabando la información de compradores para velar por su seguridad alimentaria.

Desde la Seremi de Salud llamaron a la población a estar atentos

ante la aparición de síntomas, que se presentan entre cuatro y 20 minutos posterior a la ingesta, que requieren atención inmediata como: adormecimiento de la lengua, dificultad para hablar y tragar, parálisis en la región peri bucal, con irradiación a cuello y hombro, que pueden llegar hasta un paro cardiorrespiratorio.

En tanto, Jumbo, a través de un comunicado, confirmó que el jueves la Seremi de Salud de la Región Metropolitana alertó respecto a la presencia de marea roja en el producto Almeja Fresca de un mariscador de la Duodécima Región que provee a la empresa Alimex

que, a su vez es uno de los proveedores de Jumbo.

Afirmaron que, a pesar de contar con resolución sanitaria para la comercialización del producto, llaman a todos los clientes que compraron entre el 13,14 y 15 de marzo en el supermercado no sólo en la región, sino también en la Metropolitana y en ciudades como Iquique, Calama, Antofagasta, La Serena, San Felipe y Talca a no consumir el producto.

Ante dudas o consultas solicitan a los clientes contactarse al número 600 4003000 o acudir al Servicio de Atención al Cliente los supermercados.

Ciudad

Carolina Abello Ross
carolina.abello@diarioconcepcion.cl

En una audiencia en el juzgado de Garantía de Chiguayante, la fiscalía comunicó al tribunal la decisión de no perseverar el procedimiento por la muerte de Antonia Garros, por considerar que ya no hay diligencias que realizar en ese caso.

Esto, luego que el pasado 12 de enero, la Corte de Apelaciones de Concepción revocó el sobreseimiento de la investigación. Sin embargo, también declaró inadmisión la reapertura de la investigación.

Fue así como el Ministerio Público decidió no perseverar en el caso, por considerar que no había delito alguno en la muerte de la joven, quien cayó de un piso 13, donde estaba ubicado el departamento de su pololo, Andrés Larraín, en febrero de 2017.

Con esto, queda cerrada la causa, ya que la decisión no es apelable. La familia de Garros insistía en que el responsable de su muerte era Larraín, ya que según ellos fue “empujada verbal y psicológicamente” a lanzarse por su pololo, Andrés Larraín, puesto que afirmaban que habían antecedentes de violencia en la relación, lo que fue rechazado por su defensa.

El fiscal Eric Aguayo explicó que se comunicó la decisión de no perseverar en el procedimiento, “ya que, tal como lo hemos sostenido desde un principio, no existe antecedente alguno que permita fundar una acusación”.

Agregó que la Corte penquista



FOTO: AGENCIA UNO

ASEGURAN QUE INVESTIGACIÓN ESTÁ AGOTADA

Fiscalía no perseverará en caso Antonia Garros

La decisión se comunicó en el juzgado de Garantía de Chiguayante. No hubo oposición de la familia.

dejó sin efecto el sobreseimiento definitivo, “pero no se ordenó realizar diligencia alguna, concordando con el planteamiento de la Fiscalía, que indica que no existe ninguna diligencia pendiente que permita imputar responsabilidad a terceros en la muerte de la joven”.

En cuanto a la petición de la familia de realizar otras diligencias, que finalmente no se hicieron, el fiscal Aguayo agregó que se realizaron todas las diligencias necesarias para esclarecer los hechos. “Trabajamos con la Brigada de Homicidios desde el primer momento, e incluso acogimos las diligencias que la propia querellante propuso, y las que la Fiscalía rechazó no son conducentes al esclarecimiento de los hechos, lo que también ratificó el juzgado de Garantía de Chiguayante, y la Corte de Apelaciones, al no haber reabierto la investigación”.

La abogada Paula Villalobos, defensora de Larraín, se declaró conforme con la decisión, “ya que el no perseverar implica que no hay antecedentes que indiquen que hubo delito ni que mi representado tuvo participación. Mantenemos su inocencia y la Fiscalía dice que no hay diligencia alguna que realizar, ya que la investigación está agotada, porque no hay responsabilidad ni de Andrés Larraín ni de ninguna otra persona”. Agregó que más adelante solicitarán el sobreseimiento definitivo para Larraín.

OPINIONES

Twitter @DiarioConce
contacto@diarioconcepcion.cl



FOTO: GENTILEZA PDI

PDI decomisó más de \$5 millones en licores falsos

Oficiales de la Brigada de Investigación Criminal (Bicrim) de Talcahuano, detuvieron a dos hombres de 31 y 22 años por infracción a la Ley de Propiedad Industrial y a la Ley 20.000 de Drogas, luego de que se les incautaran aproximadamente trecientas botellas de licores con etiquetas de reconocidas marcas de pisco y whisky.

El jefe de esa unidad, subprefecto Luis Meneses, explicó que “los detectives, que se encontraban realizando labores investigativas, en la vía pública ubicaron a dos sujetos que se encontraban comercializando alcoholes de diferentes marcas, como Alto del Carmen, Jack Daniel’s, Chivas Regal y Johnnie Walker, sin poder explicar la procedencia de esta mercadería, que era ofertada a un valor muy inferior al real”.

Además, dijo que en el Laboratorio de Criminalística Regional Concepción, se realizarán los peritajes correspondientes. Además del licor, a los imputados se les incautó cannabis sativa, el vehículo en que transportaban el producto y \$340 mil.

De los sujetos, sólo uno, que registra antecedentes policiales por robo con intimidación fue puesto a disposición del tribunal.

Operativos de OS-7 lograron sacar de las calles mil dosis de marihuana

Carabineros de OS7 Concepción realizó tres operativos de control drogas en las comunas de Arauco, Florida y Tomé respectivamente, allanando un total de cuatro domicilios, en los cuales se comercializaba pasta base, marihuana y se cultivaba en forma ilícita cannabis sativa.

En el procedimiento se logró la detención de cuatro personas y sacar de circulación alrededor de 1.000 dosis de marihuana; 100 dosis de pasta base de cocaína y 86 plantas de cannabis sativa, las cuales se encontraban en pleno proceso de crecimiento. Como asimismo, se logró la incautación de una serie de evidencias relacionadas a los delitos investigados, como dinero en efectivo y balanzas, entre otros.

“Respecto a los allanamientos realizados, llama la atención el modus operandi utilizado por dos de los detenidos en el sector Rafael de la comuna de Tomé, donde se utilizaba un sofisticado método de cultivo “modalidad indoor”, en el interior de un invernadero debidamente habilitado para ese fin, con luces led, timer programables, extractor de aire, lugar desde donde se incautaron las plantas de cannabis sa-



FOTO: GENTILEZA OS-7 DE CARABINEROS

Las diligencias

se realizaron en las comunas de Arauco, Florida y Tomé.

tiva” indicó el jefe de OS7, mayor Gonzalo Muñoz.

Los imputados, pasaron a audiencia de control de detención. La droga incautada, fue remitida al Servicio de Salud, para el análisis de rigor y posterior destrucción.

27 años
de prestigio

**INSTITUTO
CREARTE**

**Escuela de
Diseño**

Para jóvenes y adultos

www.institutocrearte.cl

Diseño de Vestuario

Diseño de Interiores

Decoración Hogar Textil

Asesoría de imagen

Corte y Confección

Alta Costura - Moldaje Industrial

Talleres varios:

Patchwork - Bolsos - Cortinaje - Moda Infantil. Etc.

SANTIAGO: Calle Viña del Mar 019, Providencia. M. Baquedano
VIÑA DEL MAR: Calle Valparaíso 40. M. Miramar
CONCEPCIÓN: Calle Cochrane 271

Fonos: 412250235 - 222227782 - 323289961

El Diseño es nuestra Pasión....

Ciudad



FOTO: JAVIER CISTERNA

DESARROLLARON manifestación frente a Catedral de Concepción.

Más de 170 funcionarios del Colegio Sagrados Corazones (SS.CC.) se mantienen en huelga producto del desacuerdo con la dirección del establecimiento. Lo anterior, en el marco de proceso de negociación colectiva que se arrastra desde fines del año pasado.

Natalio Astroza, presidente Sindicato de Trabajadores de los SS.CC., explicó que han pasado "por todas las etapas y no hemos llegado a acuerdo. Ayer (jueves) declaramos la huelga legal y hoy (viernes) es el segundo día de paralización".

En cuanto a las peticiones, el líder sindical comentó que solicitan un reajuste de un 8% más IPC en tres años, mientras el colegio ofrece un 7%. "Antes pedíamos 15%, después un 9%, también el colegio ha aumentado su propuesta. Falta muy poco", aseguró Astroza.

Por su parte, Carmen Contreras, presidenta del Sindicato Docente de

Trabajadores y docentes de SSCC mantienen paralización

Primera vez en huelga

Del sindicato de trabajadores. Piden encontrar un punto común en la propuesta económica.

Más horas no lectivas

Es lo que solicitan, además de un reajuste, los profesores de Sagrados Corazones.

los SS.CC., contó que mantienen dos demandas sin solución.

"Se pasó mediación y conciliación y no se llegó a acuerdo en dos puntos sustanciales", sostuvo la profesora de Lenguaje y Comunicación. El primero es el porcentaje sobre el IPC, que los docentes solicitan sea un 9%, y el segundo es subir las horas no lectivas

hasta llegar, en tres años, a un porcentaje de 30 contra un 70% de clases. "Todo esto lo pedimos de acuerdo a la información económica que entrega el mismo colegio", recalcó Contreras.

Los funcionarios informaron que estarán todos los días, de 8:00 a 12:00 horas, manifestándose en los frentes de los SS.CC. en Hualpén.



PROGRAMACIÓN DE CAPACITACIÓN ABRIL-MAYO 2018

Elige Capacitación Superior

Cursos | Diplomas | Seminarios | Programas Sociales

Gestión Organizacional

	Código Sence	Horas	Inicio	Término	días	horario	valor
Planificación y Gestión Estratégica	1237940153	16	18 de Abril	02 de Mayo	Lunes y Miércoles	18:00 a 22:00 Hrs.	\$ 120.000
Compras Públicas Aplicadas	1237974687	16	25 de Abril	09 de Mayo	Lunes y Miércoles	18:00 a 22:00 Hrs.	\$ 120.000
Evaluación Económica de Proyectos	1237951528	24	19 de Abril	20 de Mayo	Martes y Jueves	18:00 a 22:00 Hrs.	\$ 136.000
Técnicas de Contabilidad a través de normas IFRS	1237951110	34	26 de Abril	22 de Junio	Martes y Jueves	18:30 a 22:00 Hrs.	\$ 200.000
Actualización de Reforma Tributaria	1237953341	34	19 de Abril	05 de Junio	Martes y Jueves	18:30 a 22:00 Hrs.	\$ 200.000
Herramientas Técnicas de Contabilidad	1237924385	39	18 de Abril	28 de Mayo	Lunes y Miércoles	18:00 a 22:00 Hrs.	\$ 195.000
Diploma Técnicas en Dirección Estratégica de Negocios	1237941712	124	27 de Abril	28 de Julio	Viernes y Sábados	18:00 a 22:00 Hrs.	\$ 650.000

Gestión de Recursos Humanos

	Código Sence	Horas	Inicio	Término	días	horario	valor
Técnicas para la Atención Efectiva y Fidelización de Clientes	1237945931	12	24 de Abril	08 de Mayo	Martes y Jueves	19:00 a 22:00 Hrs.	\$ 100.000
Técnicas para la Gestión de Dirección Laboral Efectiva	1237940035	16	25 de Abril	09 de Mayo	Lunes y Miércoles	18:00 a 22:00 Hrs.	\$ 120.000
Lengua de Señas Básico	1237974242	24	25 de Abril	16 de Mayo	Lunes y Miércoles	18:00 a 22:00 Hrs.	\$ 140.000
Técnicas de Cobranza y Negociación	1237937385	24	25 de Abril	19 de Mayo	Lunes y Miércoles	18:00 a 22:00 Hrs.	\$ 120.000
Administración General y Gestión del Recurso Humano	1237948889	40	19 de Abril	24 de Mayo	Martes y Jueves	18:00 a 22:00 Hrs.	\$ 200.000
Técnicas para el uso de Lengua de Señas en el Trabajo	1237966581	40	26 de Abril	31 de Mayo	Martes y Jueves	18:00 a 22:00 Hrs.	\$ 220.000
Diploma Técnicas en Habilidades Directivas y Gestión Organizacional	1237939886	117	13 de Abril	30 de Junio	Viernes y Sábados	18:00 a 22:00 Hrs.	\$ 585.000
Diploma para Secretarías Gestión Ejecutiva y Empresarial	1237949598	146	27 de Abril	28 de Julio	Viernes y Sábados	18:00 a 22:00 Hrs.	\$ 750.000

Computación e informática

	Código Sence	Horas	Inicio	Término	días	horario	valor
Microsoft Office Aplicado a la Gestión Laboral	1237949109	24	24 de Abril	15 de Mayo	Martes y Jueves	18:00 a 22:00 Hrs.	\$ 120.000
Excel Básico Aplicado a la Gestión Laboral	1237949524	24	18 de Abril	09 de Mayo	Lunes y Miércoles	18:00 a 22:00 Hrs.	\$ 120.000
Excel Intermedio Aplicado a la Gestión Laboral	1237941532	24	25 de Abril	16 de Mayo	Lunes y Miércoles	18:00 a 22:00 Hrs.	\$ 120.000
Excel Avanzado Aplicado a la Gestión Laboral	1237944274	24	19 de Abril	10 de Mayo	Martes y Jueves	18:00 a 22:00 Hrs.	\$ 120.000
Inteligencia de Negocios y Gestión de Datos	1237934097	45	27 de Abril	04 de Junio	Lu, Mi y Vi	19:00 a 22:00 Hrs.	\$ 225.000

Sistema de Gestión y Calidad

	Código Sence	Horas	Inicio	Término	días	horario	valor
Análisis de Riesgos y No Conformidades	1237947716	16	25 de Abril	09 de Mayo	Lunes y Miércoles	18:00 a 22:00 Hrs.	\$ 120.000
Implementación ISO 9001, Versión 2015	1237948031	16	18 de Abril	02 de Mayo	Lunes y Miércoles	18:00 a 22:00 Hrs.	\$ 144.000
Implementación ISO 14001, Versión 2015	1237938235	16	26 de Abril	10 de Mayo	Martes y Jueves	18:00 a 22:00 Hrs.	\$ 120.000
Implementación ISO 31000:2009	1237937646	16	25 de Abril	09 de Mayo	Lunes y Miércoles	18:00 a 22:00 Hrs.	\$ 120.000
Introducción a los Sistemas de Continuidad de Negocios ISO 22301:2012	1237948029	16	26 de Abril	10 de Mayo	Martes y Jueves	18:00 a 22:00 Hrs.	\$ 120.000
Implementación NCH 3262:2012	1237966464	16	25 de Abril	09 de Mayo	Lunes y Miércoles	18:00 a 22:00 Hrs.	\$ 120.000
Implementación NCH 2728, Versión 2015	1237957091	16	19 de Abril	03 de Mayo	Martes y Jueves	18:00 a 22:00 Hrs.	\$ 120.000
Técnicas de Auditoría en SIG ISO 9001:2015	1237946362	24	26 de Abril	17 de Mayo	Martes y Jueves	18:00 a 22:00 Hrs.	\$ 150.000
Formación de Auditores Internos en SIG	1237947506	32	18 de Abril	16 de Mayo	Lunes y Miércoles	18:00 a 22:00 Hrs.	\$ 240.000
Formación de Auditor Líder en SIG Certificado por AENOR Chile	1237946355	40	19 de Abril	24 de Mayo	Martes y Jueves	18:00 a 22:00 Hrs.	\$ 325.000
Diploma en SIG, Certificado por AENOR Chile	1237946193	124	27 de Abril	21 de Julio	Viernes y Sábados	18:00 a 22:00 Hrs.	\$ 1.200.000

Abastecimiento, Control y Operaciones

	Código Sence	Horas	Inicio	Término	días	horario	valor
Herramientas para la Mejora Continua de Procesos, 5 "S"	1237929046	24	25 de Abril	16 de Mayo	Lunes y Miércoles	18:00 a 22:00 Hrs.	\$ 120.000
Herramientas Técnicas Six Sigma en la Empresa	1237930602	24	26 de Abril	17 de Mayo	Martes y Jueves	18:00 a 22:00 Hrs.	\$ 120.000
Control de Gestión y Cuadro de Mando Integral Aplicado	1237949139	40	25 de Abril	04 de Junio	Lunes y Miércoles	18:00 a 22:00 Hrs.	\$ 200.000
Administración de Bodega y Control de Inventario	1237951476	40	26 de Abril	31 de Mayo	Martes y Jueves	18:00 a 22:00 Hrs.	\$ 200.000
Administración Avanzada de Bodega y Control Eficiente de Inventario	1237934091	40	25 de Abril	04 de Junio	Lunes y Miércoles	18:00 a 22:00 Hrs.	\$ 200.000
Diploma Técnicas en Gestión de Operaciones y Logística Aplicada	1237935325	124	27 de Abril	28 de Julio	Viernes y Sábados	18:00 a 22:00 Hrs.	\$ 650.000

"Actividades de capacitación autorizadas por el SENCE para los efectos de franquicia tributaria de capacitación, no conducentes al otorgamiento de un título o grado académico".

El inicio de los cursos está sujeto a la inscripción del mínimo de participantes requerido.

- Cursos cerrados para empresas
- Facilidades de pago

INFORMACIONES
www.udeccapacita.cl

(41) 22 04 392 / gefernandez@udec.cl
(41) 22 04 953 / gestion@udec.cl



Economía & Negocios

INACER	
Octubre-diciembre	+3,1%
IPC	
Febrero	0,0%
Anual	2%
TPM	
Desde 18/05/2017	2,50%

UNIDAD DE FOMENTO	
\$26.966,89	
UTM MARZO	
\$47.301,00	

BOLSAS DE VALORES					
Ipsa	5.596,68	+0,17	Igpa	28.033,02	+0,15
MONEDAS EXTRANJERA					
Dólar Observado	\$603,54		Euro	\$743,46	
COMMODITIES					
Celulosa (Febrero US\$/T)	\$1.090		Cobre (US\$/libra)	\$314,02	
H. de Pescado (US\$/T)	\$1.650		Petróleo (US\$)	\$62,41	

DADAS LAS PARTICULARES CONDICIONES EXPORTADORAS DE LA ZONA Y SUS LAZOS CON EL GIGANTE ASIÁTICO

Economistas prevén beneficios para Bío Bío por arribo de Banco Chino

Edgardo Mora Cerda
edgardo.mora@diarioconcepcion.cl

Con la reciente autorización de la Superintendencia de Bancos e Instituciones Financieras (Sbif) para que el Banco de China inicie actividades en Chile se abren una serie de oportunidades tanto para el país como la Región del Bío Bío.

Así lo prevén economistas de las universidades locales y operadores regionales de misiones hacia el gigante asiático.

Cabe recordar que el Banco de China es el segundo en llegar a Chile después del Construction Bank Of China ocurrido en 2016 y que a diciembre de 2017 las exportaciones regionales a los continentes fueron: Asia (45,4%), América (32,9%) y Europa (18,0%) concentraron los mayores montos.

Además, Bío Bío mantiene fuertes lazos con las provincias chinas como Jubei, Chang Hai y Beijing a través de la Comisión Regional de Promoción de Comercio con China conformada por el sector público, privado y académico de la zona.

Claudio Parés, director del Departamento de Economía de la Universidad de Concepción consigna que "el sistema bancario tiene un rol fundamental en la economía: permite que aquellos que tienen recursos en exceso se los presten a quienes les falta. El proceso no es gratuito ni es un favor, sino que está asociado a una tasa de interés, de la que el banco "recorta" lo que llamamos el spread. El tamaño de ese spread puede verse en la diferencia entre la tasa de captaciones y colocaciones, es decir, lo que el banco paga a los ahorros versus lo que pide por un crédito".

Parés resalta además que "no tengo dudas que un banco chino es una institución sólida y respaldada por suficientes activos, por lo que sus niveles de riesgo deberían ser particularmente bajos para los ahorros, especialmente. La interrogante está en las condiciones que impondrán a sus créditos, tanto para solicitarlos como para pagarlos. De todas maneras, creo que podría remecer el mercado financiero local, en un sentido positivo".

Por su parte, Carolina Cornejo, académica de Ingeniería Comercial de la Universidad Andrés Bello, Unab señala que "si ingresa un banco chino abre una puerta al nexo del mercado de capitales chilenos con china. Todos lo que se trance a nivel de instrumentos que tengan retornos futuros y que estén indexados a la moneda china sin duda tiene un impacto positivo porque los mercados asiáticos son estables, por lo tanto conviene completamente darle una apertura".

Cornejo destaca además que "a la Región del Bío Bío le conviene porque en el fondo somos una Región exportadora donde pasar directamente con el banco de China saltando algunos intermediarios podría traernos beneficios directos de tasas de interés hasta amarrar en el tipo de cambio o coberturas

Remecer el mercado financiero local en un sentido positivo; avances en el tipo de cambio y mejoras en el flujo de caja de Pymes son algunos de los aportes que pueden llegar de la mano del inicio de actividades de la nueva entidad.

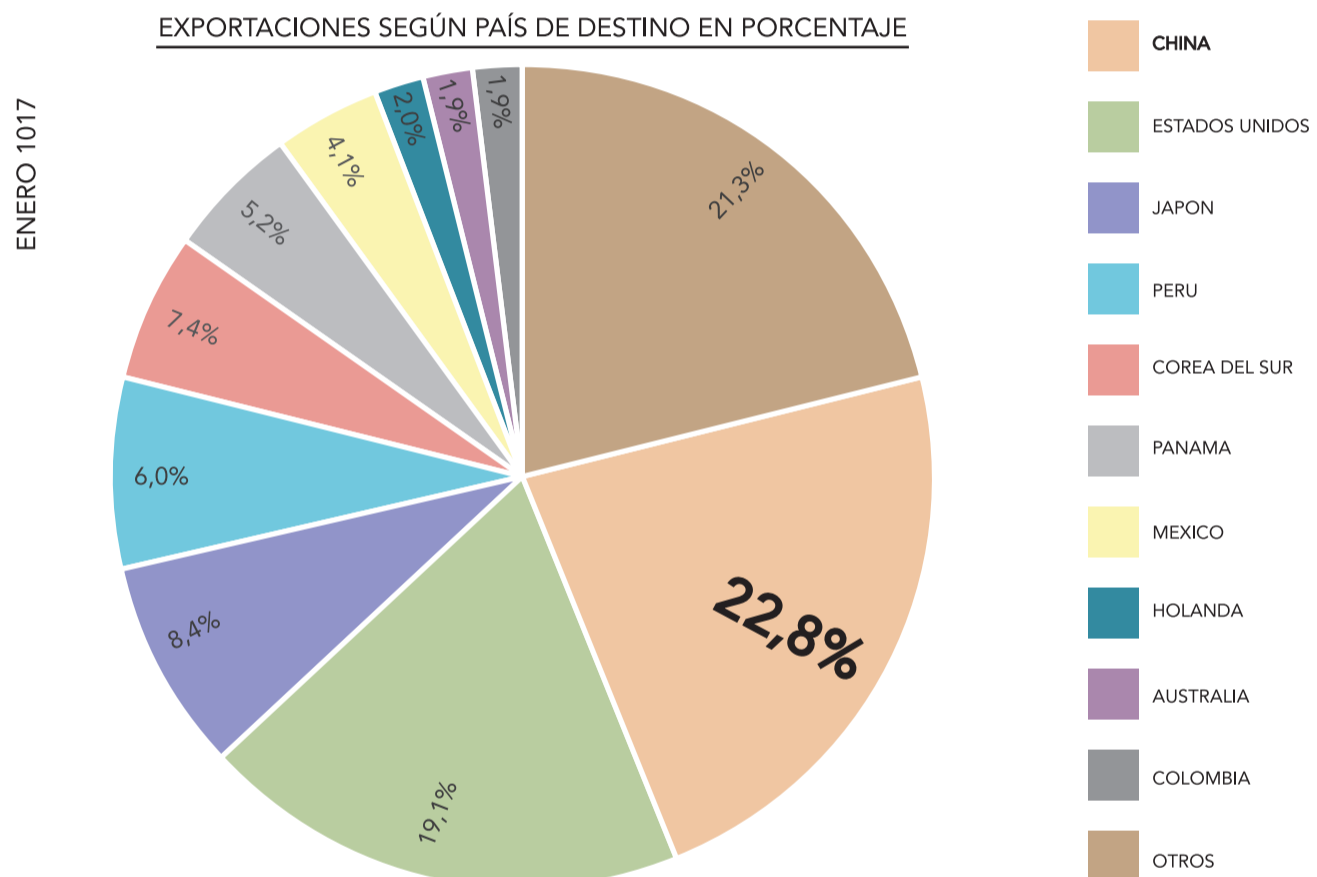

FUENTE: INE

GUILLERMO URIBE R. • DIARIO CONCEPCIÓN

FRASE



"No tengo dudas que un banco chino es una institución sólida y respaldada por suficientes activos".

Claudio Parés, director del Departamento de Economía de la UdeC.



"Podría traernos beneficios directos de tasas de interés hasta amarrar en el tipo de cambio o coberturas de instrumentos derivados".

Carolina Cornejo, académica de Ingeniería Comercial de la Unab.



"Va a favorecer especialmente a las pequeñas y medianas empresas del país y en particular las de la Región del Bío Bío".

Gustavo Pinto, gerente de Misagroup.

de instrumentos derivados como son amarrar el valor del commodity".

Andrés Ulloa, ex decano de la Facultad de Ciencias Económicas y Administrativas, (Facea) de la Universidad Católica de la Santísima Concepción (Ucsc) plantea que "el banco de China

nos puede traer beneficios a la Región sólo si somos capaces de armar proyectos con empresarios chinos, invitarlos a la Región y tener una carpeta de proyectos factibles para invertir. Generar una relación no sólo comercial sino que política es fundamental"

En tanto, Gustavo Pinto, gerente de Misagroup, empresa que organiza misiones tecnológicas a China desde Bío Bío estima que "es una buena noticia, pues potenciará el intercambio económico y comercial entre ambas naciones".

Pinto resalta que los principales problemas que presentan las empresas que han participado de las Misiones Tecnológicas y Culturales a China, y que a partir de estas están haciendo negocios con el país asiático, es el tipo de cambio y las pérdidas financieras producto de los procesos cambiarios.

"Esto puede impactar fuertemente a una empresa exportadora. Operar directamente con el RMB, moneda que el Fondo Monetario Internacional acepta para operaciones internacionales, va a favorecer especialmente a las pequeñas y medianas empresas del país y en particular las de la Región del Bío Bío", explica Pinto. A esto se suma la disminución en los tiempos de pago producto de las instituciones intermediarias que participan en cada transacción, mejorando el eterno problema del flujo de caja que tienen las Pymes.

"El empresario chino valora y prefiere operar en su moneda local, reforzando un potencial acuerdo de negocio en aquellos países en que existe un Banco Chino", resume el ejecutivo de Misagroup.

OPINIONES

Twitter @DiarioConcepcion
contacto@diarioconcepcion.cl

Economía & Negocios

O LOS PRIMEROS 20.000 KILÓMETROS

Sobre un millón puede costar la pauta de mantenimiento anual de un automóvil

Desde el mercado reconocen que el servicio de post venta equivale al 50% del negocio, e incluso más en algunos casos. Expertos entregan sus recomendaciones.

Javier Ochoa Provoste
javier.ochoa@diarioconcepcion.cl

El consejo es claro y un tanto obvio, pero no siempre el comprador de un auto lo tiene tan claro: al adquirir un vehículo aparte de su valor comercial, hay que preguntar por el valor de la pauta de mantenimiento, la que va asociada a la vigencia de la garantía, lo que en la práctica obliga a la persona a llevar la máquina al servicio técnico oficial desde los primeros 5.000 o 10.000 kilómetros.

Claro porque, por ejemplo, si un propietario de un Chevrolet Camaro Six 6.2 L V8 AT, puede llegar a pagar \$6 millones por la pauta de mantenimiento de fábrica que llega a los 120.000 kilómetros o seis años, lo primero que se cumpla.

En el caso de la camioneta Silverado Ecotec3 2016, este valor baja a sólo \$5 millones 600 mil pesos, lo que en un año o los primeros 20.000 serían \$827.000.

Bueno estos son valores fuera del promedio, de autos de alta gama, pero que sirven para dimensionar el precio de la mantención de un vehículo.

En segmento medio, por ejemplo, un Chevrolet Cruze 2.0 MT4, en 120.000 km la pauta arroja un total de \$4.064.300, y para los primeros 20.000 (equivalente a un año con un uso normal), el costo llega a \$772.300.

Y en un segmento city car, por ejemplo, un Spark GT A/C, los 20.000 km implican un desembolso de \$424.300 y \$2 millones 714 mil en 120.000 km o seis años.

Importancia de la pauta
Para el director de las ca-

rreras Técnico e Ingeniería en Mecánica Automotriz y Autotrónica de Duoc UC sede Concepción, Esteban Jarpa, la pauta recoge las recomendaciones de mantención y revisión indicadas por el fabricante del vehículo, se basa en su experiencia, análisis de falla, resistencia de materiales, etc. El fabricante es quien mejor conoce el plan de mantención recomendado para extender la vida del vehículo, de allí la importancia de seguir esta pauta.

¿Es aconsejable saltarse la pauta de mantención especificada para cada modelo, tratando de ahorrar y ver el tema por fuera?

Jarpa dice que los materiales que se usan en el vehículo, en particular los fluidos que requiere para funcionar (aceite, agua, líquido de frenos, etc), los sistemas mecánicos que se van desgastando, tienen un periodo de vida asociado al kilometraje del vehículo. Luego de un periodo de recorrido dejan de ser todo lo eficiente que se necesita para que la maquinaria funcione.

“Hoy es más necesaria la mano experta y profesional, dada la relación de estos componentes, objeto de la mantención, y la compleja electrónica asociada al control de los mismos que usan esos fluidos o mecanismos. En el 70% de los casos será necesario conectar a un computador para completar la operación”.

Relevancia para mercado

El gerente de Post Ventas de Sergio Escobar, Paulo



Painepan, explica que actualmente la decisión de compra está directamente relacionada con la calidad del servicio de post venta, esto porque hoy en día todas las marcas contemplan sistemas mecánicos y electrónicos muy sofisticados en todos los modelos de autos disponibles.

“Ya no basta con tener talleres mecánicos con expertos en mecánica básica sino que, al contrario, cada día los técnicos deben capacitarse en sistemas electromecánicos de alta complejidad. El nivel de equipamiento con el que están siendo fabricados los vehículos cuenta con estándares de calidad y seguridad cada vez más exigentes”.

Otra experiencia

Algunos concesionarios ya están eliminando el intermediario, que es quien recibe el vehículo, y la relación es entre cliente y mecánico, con la posibilidad de poder observar qué se está haciendo a su vehículo. Es el caso, por ejemplo, de Coseche.

Así lo explica el facilitador de servicio, Rodrigo Vergara, quien añade que esto entrega mucha más transparencia a la revisión de la pauta de mantención y nos ha dado muy buenos resultados, ya que el cliente se ha mostrado muy satisfecho.

OPINIONES

Twitter @DiarioConcepcion
contacto@diarioconcepcion.cl

\$6

millos 330 mil es el costo de mantención de un Camaro Six 6.2 V8 AT hasta los 120.000 kilómetros o, en su defecto, seis años de uso informaron desde concesionario Coseche en Concepción.

DIPLOMA EN ESTUDIOS EUROPEOS

“La Europa actual”

Cátedra Jean Monnet de la Unión Europea

INICIO DE CLASES 6 DE ABRIL DE 2018

48 horas de duración

MÓDULOS

- I. La Unión Europea Actual
- II. Institucionalidad Política Europea
- III. Europa Económica y Ambiental

Facultad de Ciencias Jurídicas y Sociales

ORGANIZA
Programa de Estudios Europeos

PATROCINAN

VALORES

- \$ 250.000 Público General
- \$ 225.000 Profesionales egresados de la UdeC
- \$ 150.000 Profesores UdeC
- \$ 180.000 Estudiantes otras Universidades
- \$ 100.000 Estudiantes UdeC

Becas completas y medias becas a Estudiantes UdeC vía convocatoria

INSCRIPCIONES
Secretaría: Carolina Fuentealba
Facultad de Ciencias Jurídicas y Sociales
41-2203367 | pee@udec.cl

Economía & Negocios



FOTO:RAPHAEL SIERRA P.

MARCAS LOCALES CAPTAN NUEVOS CLIENTES

Industria del calzado penquista comienza a ganar en la guerra comercial contra las importadoras

Asociación, innovación y persistencia son las claves que utilizan empresas que trabajan "a mano" como Giuseppe Francini, Villaseñor, Style Gin, Vía Fashion, Rincón Chileno y Minie.

Felipe Placencia Soto
felipe.placencia@diarioconcepcion.cl

"Somos emprendedores que amamos lo que hacemos. Quedamos en la miseria. Sin casa. Sin nada por las importaciones y ahora seguimos luchando contra ellas", asegura Francisca Rebolledo, de calzados Minie, con 40 años de trayectoria en el Gran Concepción.

Esta suerte de declaración de guerra comercial da cuenta de las heridas que ha dejado la llegada de los productos fabricados en el extranjero desde hace décadas.

De hecho, la Cámara de Industriales del Cuero, Calzado y Afines Federación Gremial, Fedeccal, advierte que la cantidad de países que envían a Chile subió de 77 a 79 en los últimos años, estando a la cabeza China, Vietnam e Indonesia. Le siguen Brasil, India, Camboya, Italia, España, Perú y México, entre otros.

"¿Cómo compites con las tiendas que traen miles de pares que no sobrepasan los US\$ 2 dólares? Las ganancias que tienen son incomparables cuando vez los precios finales en las vitrinas versus la inversión", pregunta Rebolledo, con una expresión de tristeza.

79

países exportaron calzados a Chile en 2016. Entre ellos China, Vietnam, Indonesia, Brasil, India, Camboya, Italia, España, Perú y México.

Innovar y formar alianzas

Algunos sucumbieron y otros siguieron valientemente. La clave para sobrevivir al denominado "Valle de la Muerte" es comenzar a innovar, renovar las estrategias y optar por la vía de la persistencia.

¿De quiénes hablamos? Giuseppe Francini, Villaseñor, Style Gin, Vía Fashion, el Rincón Chileno, Minie, Angelina, Di Luchiani y Rubén.

Todos se aliaron y están instalados hasta la próxima semana en las inmediaciones de los Tribunales.

La estrategia de estar en pleno corazón del centro les está dando resultados: mayor visibilidad para captar nuevos clientes, en especial durante este verano.

"No nos podemos quejar. Por estos días no nos ha ido mal", asegura Tito Campos detrás de Side-

cal, Pyme detrás de la marca Style Gin.

No obstante, aún lo asusta el pasado. "Antes habíamos muchos en esto. Ahora quedamos pocos. Las importaciones nos pasaron la cuenta. Literalmente".

Es por ello que el otro factor importante para ganar las batallas del día a día fue ofrecer buenos precios y calidad. Los calzados elaborados por Campos no sobrepasan los \$40.000. Y estamos hablando de mercaderías hechas a mano y de excelente cuero.

Addeline Lagos, hija de José Francisco Lagos y Alejandra Letelier, dueños de Giuseppe Francini, también rememora los difíciles años cuando llegó la denominada oleada china.

"Mis papás hace 35 años que están en esto. Antes vendían al por

mayor, pero después ya no se pudo. Era chica cuando pasó", cuenta la joven.

Sin embargo, dice que las tendencias del mercado están cambiando. Esta vez a favor.

"Mucha gente está volviendo al cuero natural. Nuestras propuestas de vestir son muy bonitas. Incluso, tenemos unos para diabéticos. Adentro el pie siente todo suave y cómodo. No hay costuras o terminaciones mal hechas. El objetivo es evitar heridas, que es todo un tema para ellos", destaca Lagos.

Lo mismo estima María Chavarría sobre esta nueva preferencia por la oferta local, quien junto a su hija Carla tienen llamativas ediciones destinadas a las jóvenes.

"Está repuntando. Eso sí, de a poco. Ahora al menos sabes que te puedes mantener en el tiempo", opina cuando algunos penquistas preguntan por los precios de los modelos que están a disposición, mientras cierran los paraguas.

"La lluvia a veces cae fuerte, pero no moja tanto", comenta un comprador al recibir un pedido.

OPINIONES

Twitter @DiarioConce
contacto@diarioconcepcion.cl

Índice de electricidad, agua y gas aumentó un 22,7 % en enero

En el primer mes de 2018 el Índice de Electricidad, Gas y Agua (EGA) de la Región del Bío Bío presentó alza interanual de 22,7%, comportamiento que se observa por octavo mes seguido.

De acuerdo a lo señalado por el Instituto Nacional de Estadística regional, se debió en gran medida a la mayor actividad del sector Electricidad, que incidió en 22,430 puntos porcentuales.

Así entonces el Índice de Electricidad se expandió en 23,9% en doce meses dinámica favorable que se presenta desde junio de 2017.

Esto fue propiciado por el crecimiento que experimentó la generación de energía.

En lo que se refiere a la generación eléctrica mostró un aumento de 27,4% en doce meses, influenciado por la mayor producción hidráulica y térmica.

El sector hidroeléctrico contribuyó con el 53,3% del total de este tipo en la Región y exhibió aumento de 29,7% en relación a enero de 2017, resultado de la mayor actividad de embalse y de pasada.

Igualmente, la energía termoeléctrica varió en +26,3% en el primer mes del año, generándose el 45,0% del total regional, precisaron desde el INE.

"El resultado que obtiene esta fuente se observa después de seis meses de contracción, liderado por el mayor nivel de producción de energía con carbón", detallaron desde la entidad.

En cuanto a la distribución se anotó una disminución de 9,2% respecto a enero de 2017.

Se debió a consecuencia de la menor distribución eléctrica hacia los sectores otros (24,8%), industrial (19,9%) y comercial (5,2%).

Según participación el INE Bío Bío explicó que los sectores residencial, otros y comercial fueron los que más contribuyeron al total regional con el 77,1%.

FOTO:RAPHAEL SIERRA P.

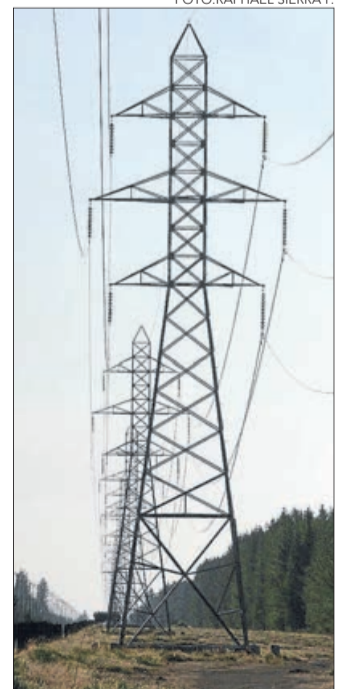

CIENCIA Y TECNOLOGÍA

El cambio climático, el crecimiento de las urbes y la modificación en el uso de suelos, entre otros, han detonado que en varias zonas de Chile hoy exista escasez de agua y se proyecte una falta de disponibilidad que, en el peor escenario, podría llegar al 40% de aquí a 2050.

La seguridad hídrica, término acuñado por la Organización de Naciones Unidas, es clave para un desarrollo sustentable, que garantice la calidad y cantidad del recurso para el uso humano y de sectores productivos.

En el Centro de Recursos Hídricos para la Agricultura y la Minería (CRHIAM) de la Universidad de Concepción abordan el tema con investigación científica de alto nivel para contribuir en la búsqueda de soluciones para los diferentes problemas asociados a ello.

El Dr. Ricardo Barra, investigador de CRHIAM y Decano de la Facultad de Ciencias Ambientales UdeC, dice que hay varios desafíos al respecto. "Uno es adaptarnos a los cambios y lo otro es concentrarnos en qué está causando esos cambios que estamos observando".

Según el experto, gracias a la investigación, hoy existen alternativas como la recolección de aguas lluvias, de niebla y la desalinización de agua de mar para uso doméstico y productivo.

Recalca que otro aspecto para garantizar la disponibilidad a futuro es el manejo eficiente en la agricultura, pues el 70% de los recursos hídricos de Chile se destinan a esto.

"Hay muchas oportunidades para mejorar la eficiencia de los sistemas de riego. Por ejemplo, con información de la demanda de agua de los cultivos, que se puede hacer con observación satelital o in situ. Sistemas más inteligentes para optimizar el proceso", dice.

El también investigador de CRHIAM y Decano de la Facultad de Ingeniería Agrícola UdeC, Dr. José Luis Arumí, afirma que, si el sector agrícola es eficiente en el uso del agua, ésta quedaría disponible para otros ecosistemas que igual la requieren.

Agrega que "otro tema relevante es mejorar la capacidad predictiva, por ejemplo, no tenemos cómo medir la cantidad de nieve que hay en la cordillera y tampoco conocimiento de los sistemas de acumulación de aguas subterráneas. El gran desafío desde el punto de vista de disponibilidad es tener un mejor control de acumulación de reservas".

Para ello menciona que CRHIAM trabaja líneas de investigación multidisciplinarias, que reúnen a actores como abogados u otros especialistas para aportar en lo científico y en la propuesta de normativas.

Ruralidad

Por la escasez de los últimos años, varios sectores rurales enfrentan una falta de agua potable, sumado a la precariedad de las pocas plantas de tratamiento de aguas servidas que operan de forma deficiente o nula y que están a cargo de la población del lugar. Por esto las descargas se realizan en ríos u otras fuentes sin el saneamiento requerido.

La Dra. Gladys Vidal, investigado-



DÍA MUNDIAL DEL AGUA

CIENTÍFICOS BUSCAN MEDIDAS PARA ENFRENTAR ESCASEZ HÍDRICA

La disponibilidad del recurso es uno de los factores que más limitan el desarrollo económico del país y desde la Universidad de Concepción buscan alternativas para enfrentar este problema.



ra de CRHIAM y profesora titular de la Facultad de Ciencias Ambientales UdeC, asegura que otro desafío es mostrar los efectos del agua no tratada para el medioambiente y la salud de las personas y los cuidados a considerar.

Destaca que "hemos hecho investigación respecto a adaptación de tecnología. Tenemos un piloto para baja densidad poblacional en el que se trabaja con plantas macrófitas en humedales subsuperficiales. Así el espejo de agua no queda en contacto con el medioambiente, sino que toda la depuración ocurre en zonas subsuperficiales".

Los expertos coinciden en que el desarrollo de políticas públicas orientadas a dar solución a estas situaciones debe estar vinculado a los avances científicos para fomentar la sustentabilidad y asegurar la disponibilidad agua en el tiempo.

CRHIAM trabaja con un equipo multidisciplinario de investigadores y pertenece al Fondo de Financiamiento para Centros de Investigación en Áreas Prioritarias (Fondap) de Conicyt.

Así como Juan
tú puedes ser el próximo Agrandado!



Ganador: Juan Pérez
Sorteo N° 4295
Rut: 4.594.XXX-X
Coquimbo

JUEGA CON

AGRANDADO!

3 SORTEOS DE
\$10 MILLONES

TODOS LOS DÍAS

Misuelito



Sociales

Verónica Lamperti
veronica.lamperti@diarioconcepcion.cl

Claudia Sierralta expone en Galería Juana de Arco



CLAUDIA
Sierralta.

Juana de Arco Galería de Arte Contemporáneo acoge a las "Juanas", como se autodenominan cariñosamente las artistas locales que exponen en esta galería. En la oportunidad invitaron a participar a la destacada pintora local, Claudia Sierralta, quien presentó una serie de cuadros que destacan por las texturas y fuerza de sus colores.

CLAUDIA
CANOBRA, María José La Torre, Valentina Riveros, Laura Ruiz, Marcia Clark y Alejandra Cigarroa.



MARÍA PILAR
CISNEROS, Víctor Castro y Rebeca Pedraza.

JOSÉ LUIS
QUILODRÁN
y María García Necochea.



JAIME LARENAS y Jacqueline Villanueva.



MANUEL GÓMEZ, Claudia Arriagada y Fernando Necochea.



HERNÁN
BARRÍA, Francisco Rodríguez y Carola Muñoz.



SARA BOGGI y David Alarcón.



LUCIANO ARRIAGADA y María Gracia Burgos.



CAROLINA SOTO, Verónica Soto y Rodolfo Kock.

Sociales

Vivianne Bascur presentó las últimas tendencias estéticas y de cuidado personal



JACQUELINE SALGADO, Magali Rodríguez y Erica Castro.



MARIBEL CONCHA y Ana María Lazcano.



VERÓNICA CARRASCO, Orieta Carrasco, Constanza Cornejo y Cecilia Valenzuela.



ANA MARÍA VERA, Soledad Vera y María Soledad González.



NATALIA DONOSO, Sara Rodríguez y Manuela Rodríguez.



GABRIELA FIGUEROA, Gisela Figueroa y Berta del Pino.



FABIOLA FUENTEALBA y Mónica Morales.

La destacada profesional del mundo de la belleza, Vivianne Bascur realizó un encuentro junto a clientas e invitadas especiales en el Bar el Callejón. Las asistentes al evento conocieron las últimas tendencias en cuidado personal y probaron nuevas líneas de productos de belleza. La actividad se realizó en el marco del lanzamiento de su nueva web www.viviannebascur.cl

PAMELA PUEBLA, Vivianne Bascur y Carola Herrera.



MARÍA LUISA ARAYA, Yolanda de Bascur y María Elena Sabando.



MARGARITA GONZÁLEZ y Maritza Senn.

Cultura & Espectáculos

FOTO: CAROLINA ECHAGÜE M.

DESDE EL 22 DE MARZO AL 7 DE ABRIL

“El Pájaro de Chile” extiende sus alas y llega al Teatro Bío Bío



Mauricio Maldonado Quilodrán
mauricio.maldonado@diarioconcepcion.cl

“Siempre hay nuevos horizontes donde puede volar”. Son las palabras de Patricio Ruiz, actor de Teatro Reconstrucción, y que grafican de buena manera el trayecto que va tomando cada temporada el montaje “El Pájaro de Chile”.

En esta oportunidad, la exitosa obra estrenada el 2012 será la encargada de abrir la temporada de cámara del Teatro Bío Bío, iniciando sus funciones el jueves 22 de marzo hasta el 7 de abril, con tres actuaciones por semana.

“Estas presentaciones son muy importantes, no sólo por el hecho de ser en el escenario principal ac-

Obra de Teatro Reconstrucción abrirá la temporada de cámara del espacio. Además, en la sala principal, hoy se exhibirá la película “Una mujer fantástica”.

tual de la Región, sino también por lo trascendental de reconocerse en un espacio que tiene como fundamento tratar de potenciar las artes escénicas en Concepción, y en específico la sala donde estaremos”, apuntó Ruiz.

El actor destacó el hecho de ser los primeros en poder levantar el telón de esta sala en particular, resul-

tando ser una especie de guiño a la dilatada experiencia como compañía. “Es un cierto reconocimiento al trabajo que desarrollamos como compañía hace más de 10 años. Con esta obra hemos estado en muchos lugares y con bastante éxito. Por ejemplo, estuvimos el año pasado durante un mes presentándonos en el GAM, lo que igual avala esta

oportunidad dentro de la parrilla del Teatro Regional. Muy contentos, además, de ser los primeros de la Región en presentarse en esta sala”, dijo.

Lo interesante de estas funciones, y como especie de línea editorial del Teatro Bío Bío para su sala de cámara, es que se extenderán por tres semanas, es decir, de jueves a sábado. “Es un tiempo que a nosotros nos permite, en primer lugar, que la obra vaya adquiriendo cierta madurez, pues aunque llevamos tiempo presentando, al presentarla más de una vez seguida, adquiere un ritmo propio y natural que hace que salga cada vez más fluida. Y por otro lado, está la opción de mostrársela a la gente que no la ha visto, en un espacio que está espectacular, con todas las condiciones como para tener una bonita experiencia”, señaló Ruiz.

“El Pájaro de Chile” es producto de la dramaturgia de Leyla Selman y la dirección de Rodrigo Pérez. Cuenta con la música en vivo de Cristóbal Troncoso y la producción de Juan Ríos y María José Mendoza.

El elenco lo integran, aparte de Ruiz, Maiza Czischke, Sebastián Torres, Marco Camus, George Swanek, Priscilla Barba, Enzo D'Arcangeli, Mauricio Agüero, María José Yáñez, Cristian Fierro y Fran-

3

Días

Por semana, de jueves a sábado, serán las funciones de la obra. \$3.000 estudiantes y \$5.000 general.

cisca Díaz.

Las entradas, que se podrán adquirir en la boletería del Teatro, tienen un valor de \$3.000 estudiantes y \$5.000 general.

En la sala principal

Otra actividad destacada en la agenda del Teatro Bío Bío es la exhibición hoy -a las 20.00 horas- de la cinta “Una mujer fantástica”, y que en la última entrega de los Premios Óscar se llevó la categoría Mejor Película de Habla no Inglesa.

La cinta, protagonizada por Daniela Vega, trata sobre Marina, una joven camarera aspirante a cantante y Orlando (Francisco Reyes), veinte años mayor, planean un futuro juntos. Tras una noche de fiesta, Marina lo lleva a urgencias, pero él muere al llegar al hospital. Ella debe entonces enfrentar las sospechas por su muerte y los prejuicios de ser una mujer transgénero. Las entradas tienen un valor de \$2 mil.

OPINIONES

Twitter @DiarioConce
contacto@diarioconcepcion.cl



LA CINTA, PROTAGONIZADA POR DANIELA VEGA, ha obtenido variados premios aparte del Óscar.

Cultura&Espectáculos

Ricardo Cárcamo Ulloa
ricardo.carcamo@diarioconcepcion.cl

A toda marcha avanzan los preparativos para la sexta edición del Festival Internacional BioBioCine, que se realizará del 17 al 21 de abril en diferentes espacios de la ciudad.

El evento reunirá trabajos de 15 países en las categorías de largometraje ficción, cortometraje ficción y documental. Serán 32 obras que formarán parte de la competencia oficial, de naciones como Tailandia, Rumania, México y Francia, las que estarán presentes en las cuatro salas donde se desarrollará la programación, incluyendo el nuevo Teatro del Bío Bío.

Para este año fueron más de 1.150 películas las que participaron de la convocatoria, reuniendo trabajos de diversos lugares del mundo. "BioBioCine busca potenciar un diálogo y conexión con nuestra audiencia, por tanto este año hemos seleccionado películas que creemos son importantes para crear un mismo espíritu e identidad, y que busquen generar un impacto en la memoria colectiva de Concepción", dijo Francisco Toro, director del festival.

Una de las categorías más esperadas es la selección de documentales internacionales, que tendrá siete obras aclamadas por la crítica especializada y que han obtenido diversos premios y reconocimientos. Uno de ellos es "El pacto de Adriana" de la realizadora chilena Lissette Orozco, que narra la vida de la propia directora y su tía Adriana Rivas, y cómo en 2007 se enteró,



FOTO:GENTILEZA BIOBIOCINE

NUEVA EDICIÓN DEL EVENTO SE REALIZARÁ EN ABRIL

BioBioCine empieza a configurar su parrilla

32 películas, de diferentes países, tomarán parte de la competencia internacional de la cita.

Un alto interés por participar

Más de 1.150 películas, de diferentes lugares del mundo, participaron de la convocatoria.

a través de una denuncia, de la participación de su tía en torturas como secretaria del jefe de la Dina, Manuel Contreras.

En largometraje ficción se exhibirán cinco títulos, entre ellos "La casa Rosada" (foto), última obra del destacado director peruano Palito Ortega Matute, quien falleció debido a un cáncer antes de poder estrenar su película.

En cortometraje, este año se sumaron 20 títulos de diez países. La selección incluye en su mayoría realizaciones chilenas, entre ellas "Peón" de Ignacio Ruiz; "Sin derecho" de Valentina Osorio y "Fletas, sucias pero ni tan malas".

La competencia internacional se llevará a cabo en el Aula Magna, Alianza Francesa, el auditorio de Artes y Humanidades de la Universidad de Concepción y el Teatro Bío Bío. Todas las funciones son gratuitas y los horarios pueden ser revisados dentro de los próximos días en las redes sociales del Festival o en www.biobiocine.com.

OPINIONES

Twitter @DiarioConce
contacto@diarioconcepcion.cl

24 MAR
23 HRS.

BACK TO THE 80'S
CON GRINGO DJ

NOCHE DE ESTRELLAS CON LA CIRCUNSTANCIA
28 MARZO

FIESTA SOCIOS GRATIS
29 MARZO

MC
MARINA CLUB DISCOTHEQUE
marinadelsol.cl

22 MAR
21 HRS.

AFTER OFFICE
CON ALVARO GÓMEZ

MC
MARINA CLUB DISCOTHEQUE
marinadelsol.cl

Cultura&Espectáculos

CRÍTICA DE CINE

El Proyecto Florida ya es un clásico

Esteban Andaur
contacto@diarioconcepcion.cl

Se ve como un helado de un sabor irresistible y colores embelesadores. Ésa es una aproximación sensorial al look de *El Proyecto Florida* (2017), que evoca, certeramente, la percepción del mundo que tienen los niños. Es una de las mejores películas sobre la infancia y sobre la pobreza que he visto. En una deslumbrante actuación protagónica, una pequeña de 7 años llamada Brooklyn Kimberly Prince interpreta a Moonee, una niña que vive junto a su madre en un motel pintado por completo de color violeta, justo en las afueras de Orlando, Florida. Moonee hace travesuras todos los días con sus amigos del motel, colmando la paciencia de varios inquilinos, pero, sobre todo, del gerente del motel, Bobby, interpretado por un soberbio Willem Dafoe.

El complejo se llama Magic Castle, nombre similar a Magic Kingdom. De hecho, el filme toma su título del nombre de la propuesta original de Walt Disney World, el cual se ubica un poco más lejos, en Orlando.

El gigantesco y majestuoso castillo de *La Bella Durmiente* (1959), ícono del parque cinematográfico más famoso del mundo, se erige al centro de éste, y uno podría decir que, literalmente, este sueño infantil echa una gran sombra a la cruda realidad que rodea al amado lugar de fantasía, destino favorito de familias alrededor del mundo.

Dicha realidad también involucra a niños, y no habrá nunca una película de Disney similar a ésta.

Escrita, dirigida y montada por Sean Baker, uno de los autores más notables del cine independiente contemporáneo, *El Proyecto Florida* nos ofrece una mirada desgarradora a vidas de niños cuyos destinos son inciertos, porque peligros indecibles

El filme independiente de Sean Baker fue exhibido en la Quincena de Realizadores de Cannes, y Willem Dafoe fue nominado este año al Óscar de Mejor Actor Secundario.

los avizoran en cada rincón, y su situación es de tal vulnerabilidad que ellos mismos realizan actos de vandalismo, pues no conocen otros códigos de comportamiento. La cinta posee, asimismo, dosis pertinentes de humor negro, manifestando la complejidad de la condición humana.

Este es un trabajo de mucha expresividad visual, al mismo tiempo que una visión muy personal: el estilo se vuelve también la tesis. *El Proyecto Florida* fue filmada en celuloide por el director de fotografía mexicano Alexis Zabe, dotando a la película de una textura elegante. Al mismo tiempo, la imagen presenta imperfecciones recurrentes, puesto que el propósito de usar celuloide es romper el frágil idealismo de los niños, el cual llegamos a compartir, llenándonos de melancolía. Baker nos recuerda que ésta es una realidad sucia y que, pese a que los fotogramas sean bellos, lo que hay dentro de ellos está lejos de serlo, y a medida que avanza el metraje, nos sugiere que las cosas se pondrán más y más perturbadoras.

Los alrededores de Magic Castle, de una equivalente decadencia glamurosa, son vistos con una simetría evocativa de la animación y colores saturados, mientras los niños, liderados por Moonee, pasean consiguiendo helados, dinero o la cena de la tarde, de parte de turistas. Han

recorrido los mismos lugares desde hace mucho tiempo. Es el *tour* que emprenden cuando la TV los abre o cuando llega una niña nueva a la comunidad, para presentarle su nuevo hogar. Es un verano caluroso y los niños sólo pueden sacarle provecho al ocio en cuanto se los permita su imaginación.

La cámara se compromete por completo con Moonee: ella representa a la infancia invisible al lado de Disneyworld, lo que se traduce en contrapicados predominantes. Vemos los eventos del filme desde su altura, con inocencia, pero también con mucha añoranza.

Baker decidió no usar música en la película. Exceptuando las escenas inicial y final, la música que escuchamos es diegética y es muy poca. Esto enfatiza el realismo de la historia, y nos ayuda a comprender que lo que estamos visionando es la experiencia de estos personajes, lo más cercano a la verdad que puede ser la ficción.

Varios pasajeros del Magic Castle son inquilinos, y Bobby es lo bastante humano como para elaborar un sistema de renta y alojamiento que les permita establecerse en el motel mientras sobreviven de la mejor forma posible.

La madre de Moonee es Halley, desempleada y llena de tatuajes llamativos. Es interpretada por Bria Vinaite, quien no había tenido ninguna experiencia actuarial previa a *El Proyecto Florida*

en ningún medio, y a quien Baker contactó vía Instagram. Halley es una mujer de 23 años a la que le cuesta conciliar la maternidad con su juventud postergada y siempre se atrasa en pagar el alquiler de su habitación. Este es uno de los detalles que la caracterizan como una madre negligente. El hecho de que no excluya a su hija de sus maniobras para hacer dinero es uno de los primeros indicios de que algo anda mal con esta mujer. Suele incurrir en actividades ilegales, y la gente a su alrededor se da cuenta, menos Moonee, quien tiene la personalidad feroz de su madre; de consiguiente, no tiene idea del costo de la vida ni de la moral. Ama a su madre y la sigue, cuando en realidad es su única víctima.

Sin embargo, el guion de Baker es más doloroso y perceptivo; les concede a sus personajes un grado justo de virtud, y uno se percató de lo bellamente escrita que está la cinta, pues Baker es un verdadero humanista. Halley es capaz de darle a su hija momentos gloriosos de felicidad, consistiendo en algunas de las escenas más conmovedoras del filme. Mas Halley es demasiado inmadura para rectificar sus maneras.

La química en pantalla de Vinaite y Prince es efervescente. Ambas actrices son fuertes de la naturaleza, y habitan en sus personajes con tal autoridad y fluidez, que uno deja de pensar en éstos como creaciones ficticias.

Son personas de verdad.

Willem Dafoe entrega una de las mejores actuaciones de su carrera como Bobby. Baker también le da un par de escenas donde el personaje puede desarrollarse, como cuando su hijo Jack (Caleb Landry Jones) le va a ayudar al motel con algunos de sus quehaceres. Él podría tener una vida familiar normal, mas opta por permanecer en el motel. Sabe que sin él, tal vez la gente de Magic Castle correría aún más riesgo, y necesitan a alguien con su dedicación y generosidad que los proteja. Dafoe es el único actor profesional del elenco, y se adapta con destreza al desafío dramático de sus colegas, cuyas actuaciones emergen con la honestidad inmediata que el relato exige, todas con la misma armonía.

Si Dafoe provee el corazón de la película, Prince provee el alma, y ambos son nuestros guías a través de la historia, informándonos de los horrores de este mundo ignorado y de la belleza que late en él.

La escena final ha sido polémica por varias razones, pero creo que es acertada. Es como una brusca desconexión del estilo general del filme, y está dejada a una interpretación abierta. Me recordó a una escena anterior, en la que Moonee y su nueva amiga Jancey miran un arco iris detrás de Magic Castle. Contemplan con detención los colores en el horizonte, como buscando en ellos su reino mágico.

El Proyecto Florida ya es un clásico.

OPINIONES

Twitter @DiarioConce
contacto@diarioconcepcion.cl



Deportes



Los duelos frente a Leones en la fase regular

El Campanil y el elenco de Quilpué se midieron en cuatro oportunidades durante la primera etapa de la Liga Nacional. Y los antecedentes son positivos para los auricelios, que ganaron tres de esos duelos.

En el primero, jugado como visita, se impu-

so por 90 a 78, el 8 de octubre. Luego, se midieron en la Casa del Deporte, el 8 de noviembre, y Leones ganó 77 a 73.

El 9 de diciembre la UdeC se quedó con el triunfo por 91 a 87, y repitió en su último duelo por 88 a 86 en tiempo extra, el 20 de enero.

Ricardo Cárcamo Ulloa
ricardo.carcamo@diarioconcepcion.cl

En el primer cuarto, Tracy Robinson ya tenía tres faltas en su cuenta. La UdeC perdió por cinco ese parcial (22-17), y tenía que enfrentar buena parte de ese crucial sexto encuentro frente a la Universidad Católica sin su mejor jugador extranjero. Sin embargo, mostrando una solidez como equipo y con un gran rendimiento individual de Diego Silva, el Campanil se quedó con el triunfo por 94 a 87 en tiempo suplementario, sellando su paso a la final de la Conferencia Centro de la Liga Nacional al ganar la llave por 4-2.

La noche del jueves se invirtieron los papeles en el Estadio Palestino, en relación al partido cinco que se disputó en la Casa del Deporte: el Campanil fue el equipo que tuvo los altos porcentajes de conversión, con 57% de campo y un 40% de triples, contra un 49% y un 25% de su rival, respectivamente.

Lideró esa eficacia ofensiva Silva, quien encestó 9 de 14 intentos (solo falló sus disparos de triple) y fue el máximo anotador (24) dentro de un goleo muy bien repartido, pues hubo otros tres jugadores (Morillo, Guerrero y Cisternas) que anotaron más de diez puntos. También fue importante el regreso de Carlos Lauler, quien volvió luego de un partido de suspensión, y aportó con 6 puntos, 7 rebotes y 10 asistencias y dos bloqueos.

El duelo tuvo un trámite muy parejo, y hubo constantes cambios en el liderato del marcador. Sobre el cierre del periodo regular -Robinson se fue expulsado por cinco faltas cuando quedaban 7:23 en el último cuarto-, el costarricense Nick León falló uno de dos lanzamientos libres y solo consiguió igualar el partido a 76 a tres segundos del final, dando la posibilidad a la UdeC de jugar el tiempo suplementario. Allí, los dirigidos de Alfredo Madrid se mostraron muy efectivos, sacando una ventaja que a la postre les permitió quedarse con el triunfo definitivo.

Todos juntos

El pivot Mauricio Cisternas, que jugó su mejor encuentro de la serie al sumar 13 puntos, 6 rebotes y dos tapones, indicó que la clave para quedarse con esta trascendental victoria fue jugar como equipo, y que ello puede ser un factor clave de cara a la próxima llave.

“No podemos jugar a los porcentajes o los extranjeros. En este partido, Tracy salió por cinco faltas cuando quedaba mucho partido, y Juan (Guerrero) se enchufó más que nada al final. Fue clave el trabajo de los nacionales, y siempre he pensado que su rendimiento es el que lleva a ganar un título a un equipo. Hay que quedarse con lo bueno, y mejorar lo malo de cara a la próxima serie, donde nos mediremos con otro rival muy complicado”.

Cisternas también valoró el cerrar la llave con Católica en el partido seis, considerando que los cruzados habían logrado descontar luego de estar 0-3 abajo en el enfrentamiento.

“La UC es un buen equipo, con jugadores de experiencia, extranjeros



UDEC VENCIO A CATOLICA Y PASO A LA FINAL DE LA CONFERENCIA CENTRO

Un triunfazo donde sacó su experiencia y juego de equipo

Con un Diego Silva encendido y mostrando un excelente nivel colectivo, sobreponiéndose a la falta de Tracy Robinson por largos pasajes, el Campanil cerró la llave.

4

Jugadores

de la UdeC anotaron más de diez puntos: Silva con 24, Guerrero con 19, Morillo con 17 y Cisternas con 13.

Los dos primeros duelos de visita

La final tiene su primer juego mañana, a las 18 horas. El segundo será el lunes, a las 20.30 horas.

de buen nivel y un entrenador de largo recorrido. Nos dio dura pelea toda la serie... En un momento se dio que pudimos ganar 4-0 (perdieron el partido 4 por 83 a 82), pero ellos lucharon y alargaron todo hasta este punto, nunca se dieron por vencidos. Sabíamos que sería duro, y tuvimos las ganas y la inteligencia para quedarnos con este triunfo y clasificar a la final”, aseguró el pivot.

El capitán del Campanil destacó igualmente la personalidad que tuvo su equipo para enfrentar el tiempo suplementario, donde promediando los cinco minutos de este periodo sacaron una diferencia que resultó determinante para lograr el triunfo.

“En la prórroga salió a relucir el trabajo en equipo, como tenía que ser dadas las circunstancias del encuentro. La experiencia de los más viejos y la irreverencia de los más jóvenes, como Silva y Lauler, nos permitió sacar esto adelante. Además, pudimos controlar a Teague buena parte del duelo”, dijo.

El técnico Alfredo Madrid, al momento de hacer el análisis del duelo, destacó la intensidad que mostraron en la parte defensiva, lo que les ayudó a bajar los porcentajes de conversión de Católica.

“Teníamos que salir con una buena disposición defensivamente desde el principio, no podíamos darles muchas oportunidades individuales a sus jugadores, pues sus internos tienen muchos puntos en la mano (sic). Era uno de los aspectos que debíamos ajustar sí o sí para quedarnos con la victoria, reducirles al máximo su goleo para poder lograr el triunfo”.

Además, agregó que “si no ganáramos este partido, aún nos quedaba otra chance, pero por supuesto que es mejor cerrarlo antes. Ahora, hay que dar vuelta la página y pensar en Leones, que será un rival aún más duro que Católica”.

La final de la Conferencia Centro se iniciará mañana, en el gimnasio del Colegio Los Leones, a las 18 horas. El segundo encuentro se disputará el lunes, en el mismo recinto, pero a contar de las 20.30 horas. Ambos duelos serán transmitidos en directo por el CDO.

OPINIONES

Twitter @DiarioConce
contacto@diarioconcepcion.cl

Deportes

NICOLE ECHEVERRÍA, TRIATLETA LOCAL

Apunta al Ironman con equipo propio

Deportista de la UBB destacó en principales pruebas del verano, y ahora proyecta armar la rama atlética en su casa de estudios para cumplir el sueño de estar en el Ironman 2019.

Samuel Esparza Muñoz
samuel.esparza@diarioconcepcion.cl

Fue una de las grandes animadoras del circuito regional de triatlón. Su nombre fue constante en cada uno de los podios de las competencias más importantes de los últimos meses, pero ella sueña con más, mucho más.

Es Nicole Echeverría, estudiante de Pedagogía en Educación Física de la sede Chillán de la Universidad del Bío Bío, quien se alza como una de las nuevas figuras de la especialidad, tras completar tres podios en los eventos realizados entre enero e inicios de marzo. Ocasión que espera aprovechar para dar vida a una anhelada aspiración, no sólo de ella, sino de muchos: la creación de la rama de triatlón de su universidad.

Inspiración en tierra y mar

El recorrido ganador de Nicole, comenzó en el Triatlón de Talcahuano, donde se quedó con el primer lugar general de la categoría 20-29 años damas sprint. "Esa competencia fue muy dura, ya que los 750 metros de nado se hicieron en el mar a las ocho de la mañana. No obstante, superé el frío y terminé imponiéndome pese a que sufrí con el trote de 5 kilómetros", sostuvo.

Luego, fue el turno de la Serie Aguas Abiertas Lican-Ray de la Biosfera Araucarias 2018, en la Playa Grande, donde obtuvo el primer lugar en la categoría 17 años.

Tras un paso por la Media Ma-



FOTO: PRENSA UBB

ratón de Puerto Coronel, donde finalizó quinta en los 21K, la joven deportista fue parte del Triatlón Olímpico Contulmo 2018, donde quedó tercera en la clasificación general damas, y primera en la categoría 18-29 años. Eventos que, según sus palabras, le permitirán cumplir su gran meta. "Con la Media Maratón de Coronel busco comenzar a probar distancias más largas, que me den la capacidad para participar en el

próximo Ironman de Pucón 2019", dijo.

Para ello, quiere ser la precursora también de la formación de la rama en la UBB, trámite que, según sus palabras, está muy avanzado. "Los detalles están listos, y deben ser presentados a la institución".

OPINIONES

Twitter @DiarioConce
contacto@diarioconcepcion.cl



Harold Mayne-Nicholls dictó tres conferencias en Instituto Virginio Gómez

"Cumplir un sueño es un trabajo constante", fue la ponencia motivacional dictada por el dirigente deportivo, Harold Mayne-Nicholls, en las tres sedes del Instituto Profesional Virginio Gómez.

La actividad formó parte del Quinto Proceso de Integración Institucional de la entidad, cuyo objetivo es acoger a los estudiantes de primer año para favorecer su incorporación desde lo social, personal y académico.

Durante la visita a la Región, el periodista recorrió las sedes de la institución en Los Ángeles, Chillán y Concepción, interactuando con sus alumnos. Con ellos también compartió su exposición, donde

destacó la importancia de las competencias transversales como el respeto, tolerancia, honestidad y solidaridad, enfatizando que son aptitudes que todos los seres humanos deben poner en práctica para alcanzar el éxito.

Mensaje a la juventud

"Lo que quiero transmitir a los estudiantes es que hay que poner el máximo de esfuerzo en el estudio y trabajar de la mejor manera, ya que eso les dejará huellas para toda la vida, que después les servirán en lo profesional y también en lo personal", resaltó Mayne-Nicholls una vez finalizada la actividad.

Mensaje que fue compartido por el doctor René Lagos, rector de Virginio Gómez. "Como casa de estudios buscamos formar agentes de transformación social y creemos que lo podemos lograr enalteciendo a la persona. Por ello, sentimos que el mensaje a los muchachos puede entregarles ánimo y confianza para que puedan enfrentar sus estudios", cerró.

Recorriendo el Bío Bío

Mayne-Nicholls visitó las sedes de Chillán, Concepción y Los Ángeles del I.V. Gómez.

Campeonato Nacional - Fecha 6



UdeC
vs
Colo Colo



www.cdudec.cl

Síguenos e infórmate a través de
Futbol UdeC @FutbolUdeC

Domingo 18 de marzo

12.00
horas.

Estadio Ester Roa Rebolledo
Concepción

Valores de Entradas:

Galería Norte (Visita): \$8.000.-
Pacífico Sur (UdeC): \$8.000.-
Galería Sur (General): \$8.000.-
Tribuna Andes Superior: \$12.000.-
Tribuna Andes Inferior: \$12.000.-
Pacífico Norte: \$15.000.-
Pacífico Inferior: \$15.000.-
Pacífico Vip: \$30.000.-
Niños toda localidad (Mayores de 3 años hasta 1.20 metros de estatura): \$5.000.-

VENTA DE ENTRADAS:

On line por sistema

www.ticketplus.cl

En boleterías del estadio desde jueves 15 a sábado 17

de 10:00 a 18:00 horas



Deportes

CHILE NECESITA UN TRIUNFO PARA AVANZAR A SEMIFINALES

Antonia y la "Roja" pelean clasificación ante Uruguay

Delantera de la UdeC fue titular en el último triunfo sobre Bolivia, por 1-0, y hoy deberán vencer al líder del grupo para pensar en el Mundial Sub 17.

Paulo Inostroza
paulo.inostroza@diarioconcepcion.cl

En teoría, parecía difícil que la penquista Antonia Alarcón fuese titular porque en la nómina de Milenko Valenzuela asomaban dos figuras ofensivas indiscutibles: Isidora Olave e Isabelle Kadzban. Pero el técnico se la jugó con un equipo bien de ataque y sumó a la delantera de la UdeC a este esquema y también a Michelle Olivares, con muy buenos resultados. Chile derrotó a Bolivia por 1-0 y llega invitado para definir hoy ante Uruguay su paso a semifinales del Sudamericano femenino Sub 17.

Y toda la campaña ha sido de sufrimiento, batalla y alegría desatada en los minutos finales. Primero,

tras ir perdiendo 0-2 en el debut con Paraguay y empatarlo con gol justamente de la "Anto" Alarcón, poco antes del pitazo final. Con Venezuela fue parecido y Kadzban - que fichó en la liga de Estados Unidos - anotó el 1-1 final cuando se jugaba el minuto 87. ¿Y ante Bolivia? Parecido, pero mejor: la misma atacante anotó otra vez a los 87', pero esta vez para decretar la victoria por la mínima. Ambos tantos, desde fuera del área.

Como toda esta etapa, el partido definitivo se jugará en el estadio Ingeniero Hilario Sánchez, ubicado en la provincia argentina de San Juan. Curiosamente, el dueño de casa se fue eliminado antes de jugar sus últimos dos partidos, pues no



CHILE HA MARCADO 4 goles este torneo y uno fue de Antonia Alarcón, figura de la UdeC. Fue el agónico tanto para el 2-2 frente a Paraguay.

18

horas

Chile llega con 5 puntos al duelo con Uruguay, que es líder con 7. Venezuela acecha con 5 y reta a Bolivia.

Trabajo largo buscando piezas

Para llegar a este plantel de 22 elegidas, el técnico vio pasar casi 100 jugadoras a prueba.

suma unidades, mientras que Colombia y Brasil ya aseguraron su paso a segunda ronda en el Grupo A, con 9 puntos.

En el B, Uruguay es líder con 7 y ya está clasificado al Mundial, donde será anfitrión desde el 13 de noviembre de este año. Venezuela, bicampeón sudamericano de la categoría, debe jugarse el paso a semifinales retando a Bolivia, eliminado y sin puntos. Por eso, todo indica que esta tarde (18 horas) a Chile sólo le servirá una victoria para avanzar y seguir soñando. ¿Por qué no? Estas chicas son de dar pelea.

OPINIONES

Twitter @DiarioConce
contacto@diarioconcepcion.cl

CLASIFICADOS

JUDICIALES Y LEGALES

EXTRACTO

Segundo Juzgado Civil d e Talcahuano, Avenida Colón N° 1.115, 4° piso, Talcahuano, rematará el día 10 d e abril de 2018 a la s 10:00 horas, la propiedad ubicada en calle Bruselas N° 2708 Armando Alarcón Del Canto, comuna de Hualpén, inscrito a fojas 5481 vta. N° 4147 del Registro de Propiedad del año 2008, del Conservador de Bienes Raíces de Talcahuano. Mínimo postura asciende a \$30.000.000. Interesados presentar vale vista orden Tribunal equivalente al 10% del mínimo. Saldo pagadero al contado dentro del quinto día hábil siguiente al remate. Demás bases en secretaría del Tribunal autos sobre autorización para enajenar, caratulados "Roldan", causa -rol V-64-2017. Secretario.

OBITUARIO



"Mujer el mundo esta amueblado por tus ojos, se hace mas alto el cielo en tu presencia, la tierra se prolonga de rosa en rosa y el aire se prolonga de paloma en paloma."

EDITH ISABEL VIVEROS GARCES (Q.E.P.D)

su velatorio se realiza en su domicilio Cruz 1928, Chillancito, concepción; su funeral sera mañana domingo, saliendo el cortejo a las 10:00 hrs en dirección al cementerio general de concepción.

La familia.

Voncepción 17 de marzo 2018.

Universidad de Concepción
Corporación Cultural

18/19
TEMPORADA 2018

CONCIERTO DE APERTURA

TEMPORADA 2018

ORQUESTA SINFÓNICA
UNIVERSIDAD DE CONCEPCIÓN

Ludwig van Beethoven
Obertura Coriolano
Sinfonía n°6 Pastoral

Piotr Ilich Tchaikovsky
Concierto para piano n°1

Piano
Sergei Sichkov

Director
Günter Neuhold

24 SÁBADO DE MARZO 19:00 HORAS
TEATRO UNIVERSIDAD DE CONCEPCIÓN

OBRAS SELECCIONADAS POR EL PÚBLICO

Diario Concepción tvu RADIO UDEC 93.1 FM nos Conquistador agenda CONCE aeradio

Juntos en el amor y el recuerdo

La Paz FUNERARIAS

B. Arana 1387, San Martín 1501, Concepción - Av. Colón 1210, Talcahuano.

Siempre estaremos con usted, gracias al especial servicio. 223 48 25

publique AQUÍ

Cochrane 1102 CONCEPCIÓN
www.diarioconcepcion.cl
Fono: 2232200

Entretención & Servicios

Santoral: Patricio

EL TIEMPO

HOY **10/16**

DOMINGO 7/18 LUNES 8/19 MARTES 9/20

LOS ANGELES 8/14 RANCAGUA 5/24 TALCA 7/17

SANTIAGO 6/25 CHILLÁN 7/15

ANGOL 7/14 TEMUCO 6/13 P. MONTT 7/13

RADIACIÓN UV

RIESGO	TIME*	ÍNDICE
EXTREMO	10	11 o más
MUY ALTO	25	8 A 10
ALTO	30	6 A 7
MODERADO	45	3 A 5
BAJO	60 o más	0 A 2

*Tiempo Máximo recomendado de exposición (minutos).

VIVE GRANDES EXPERIENCIAS
Variedad, Seguridad y Diversión
▶ Visítanos a un costado de Casino Marina del Sol

PUERTO MARINA Pubs & RESTAURANTES

Logos: FURIOSO, Sbb PUB RESTAURAN, LAPSUS URBAN BAR & LOUNGE, Durango Pub, RINCÓN CRIOLLO PUERTO MARINA, SUSHI TEPPANYAKI, Capitán Pastene TRATTORIA

TELÉFONOS

- Ambulancias: 131
- Bomberos: 132
- Carabineros: 133
- Investigaciones: 134
- Fono Drogas: 135
- Inf. Carabineros: 139
- Fono Familia: 149
- Inf. Toxicológica: 2- 635 3800
- V. Intrafamiliar: 800 220040
- Delitos Sexuales: 565 74 25
- Defensa Civil: 697 16 70
- Fono VTR: 600 800 9000
- Fono Essbío: 600 33 11000
- Fono CGE: 600 -777 7777

PUZZLE

DEBERES MENCIONAR MES GATUNO NORMA ALEMANA ARTICULO NEUTRO RECLUSIONES ES GRIEGA

PLEYADE LA NADA TODAVIA

HURACAN MUECA PULI EN CAOS CASI SENDO

REPARAR FORASTERO TALENTO FLAGELA CARBONO N IMPPIO

CLARIDAD IRIDIO DISTINTO VOCAL OSMIO

SIGNO ZODIACAL BARIBAL DIOS DEL VIENTO FIN FOTO

ARTE LATINO NEON HURTAD INSULAS RADIO

DETESTASE ENCENDIDO BAILE CANARIO PAUSA AZUFRE 2.7182

ANACONDAS PEZ GALLO DATIVO

CLUB AZUL DISPERSA AZOE X POR X VOCAL

ESTRELLA PERICO D EPOCA RE RACO JDB CRANEO E EFECTUAR CROLE TELA SR AROSE LECCI ACABAN RIMERO SANARA ZENON ER NN A ARO ATORUT VOLANTIN IDAD OVO

SUDOKUS

FÁCIL

9	6		4				5	
2		7	9	1				3
1	4		6		3	2	7	9
	2	9	1		4	5	8	3
4		6		9		7	1	
8	3			2	7			4
5			7	3	6		2	1
	7		2			3		5
3	1				9			

DIFÍCIL

	2						4	
6	3						7	1
					9			3
		9	8	1	4			6
					2			
	1			9				
1			7		8		2	
		8	6		3			5
7								

FARMACIAS DE TURNO

CONCEPCIÓN

- Cruz Verde
- Av. Roosevelt 1702

SAN PEDRO

- Cruz Verde
- Av. Laguna Grande 115, San Pedro del Valle

CHIGUAYANTE

- Salcobrand
- Manuel Rodríguez 575

TALCAHUANO/HUALPÉN

- Araucaria
- Araucaria 252 Local 3 y 4, Las Higueras

CASAS LOS ROBLES Construcción de Hogar

CASA MANAR 40 mts² \$1.400.000 (PRECIO NORMAL \$1.620.000)

CASA ARAUCO 58 mts² \$1.560.000 (PRECIO NORMAL \$1.770.000)

CASA SAKURA 74 mts² \$4.290.000 (PRECIO NORMAL \$4.650.000)

PACK BASICO + PROMO
Incluye: Piso sobre pilotes, puerta entrada oregón, impregnación contra termitas forro exterior

3 CUOTAS SIN INTERESES (VISA, Mastercard, etc.)

LLÁMENOS 22399 6550 - 22399 6592
9 5859 7062 - 9 44419044 - 9 6120 6072

NO ACUMULABLE CON OTRAS PROMOCIONES, DESCUENTOS, NI OFERTAS
VALIDO DEL 15 MARZO AL 15 DE ABRIL 2018 CON ABONO MINIMO DEL 50%
WWW.CASASLOSROBLES.COM

ALMIRANTE SIMPSON 730 - COYHAIQUE
PANAMERICANA NORTE SUR KM 258 PONIENTE - TALCA
PANAM. SUR KM 24 CALETERA J.ALESSANDRI 1501 - SAN BERNARDO
KM 471 PANAM. 5 NORTE CON 4 ESQUINAS - LA SERENA

Sus proyectos
están en un **Centro**
financiero, de oportunidades
y servicios.



ROBERTO SÁNCHEZ
Cardiólogo
Consulta Dermaestética.

GUILLERMO KUNTZ
Ingeniero Comercial
DDF Inversiones Ltda.
Servicios de Exportación.



FRANCISCO MARCHESANI
Cirujano Dentista Reconstructivo
e Implantólogo
Clínica Marchesani.

Si quieres un espacio entre los mejores profesionales del sur de Chile,
te invitamos a sumarte a una de las últimas oficinas de **Centro Costanera**.

Oficinas desde los 78m²

DESDE UF 3.841 VALOR NETO | APROVECHA ÚLTIMO 5% DISPONIBLE EN CADA TORRE

CONTACTO: 41 225 40 86 / +56 9 9746 3115 / centrocostanera@aitue.cl | VENTAS Y PILOTOS: Av. Prat 199, Concepción.

VESPERTINOS



VESPERTINOS

Ediciones
Especiales 

El principal consejo es no apresurarse

Se recomienda analizar con calma las distintas alternativas, conversarlo en familia y con personas de confianza. Allí es bueno analizar todos los factores, como horarios, ubicación, beneficios, alimentación, etc.

Cada uno es dueño de su destino y el hecho de que cada cual tenga que lidiar con la realidad que le tocó adquiere una relevancia aún más notoria cuando se trata del camino profesional. Elegir la actividad, oficio y profesión que nos dará felicidad, muchas veces se asocia a la etapa juvenil, pero lo cierto es que no importa la edad cuando se trata de aspirar a un futuro mejor.

Varios factores se suman a las aspiraciones vocacionales; es el caso de la familia, la formación escolar, el ambiente o los recursos disponibles para acceder una opción formativa; pero lo primero es la voluntad, y luego viene una acción no menos importante: informarse sobre las oportunidades y opciones que nos acercarán a esas metas.

Dentro de la diversidad de opciones de formación técnica y profesional, las que se imparten en horario vespertino han crecido tanto en su oferta como en el interés de parte de jóvenes y adultos. Y es que, en el mundo competitivo en que vivimos, la adquisición de nuevas habilidades y conocimientos es clave para el trabajador, ampliando el horizonte a otras perspectivas laborales. En esta edición compartiremos una serie de alternativas que coexisten en la Octava Región; una zona muy activa en este sentido, tanto por la presencia de instituciones académicas como por la efervescencia industrial y empresarial que la caracteriza.

El ámbito de las carreras vespertinas está íntimamente ligado a las exigencias del mercado de hoy y la realidad productiva de cada zona. Sin embargo, existe una clara tendencia hacia las áreas técnicas por distintas razones. Una de ellas es la necesidad de ir de la mano con los avances técnicos y el uso de nuevas herramientas, una actualización que todo trabajador debiese buscar, y que a través de una institución sería adquiere una certificación y genera confianza en los empleadores. Otro hecho importante es que en el rubro industrial hay muchos casos de profesionales por oficio, que en su momento no contaron con la alternativa de estudios, y una vez que hacen carrera en una empresa encuentran en el título una manera de acceder a otros cargos o mejores perspectivas económicas.

A la hora de buscar siempre es recomendable conocer la oferta académica, visitar las instituciones y comprobar que tengan la infraestructura adecuada; además de revisar la malla docente y el currículum de los profesores. El objetivo de esta edición es ser un impulso en esa tarea, pero además dar cuenta de un rubro mucho más complejo e interesante de lo que muchos imaginan, con universidades e institutos que deben adaptarse a las necesidades y disponibilidad de este tipo de alumnos, así como muchas historias de sacrificio, empuje e iniciativa que hacen del egresado una persona especial.



CARRERAS VESPERTINAS

Voluntad y reflexión para seguir un ritmo exigente

En un mundo laboral exigente y en constante actualización, la opción de tomar una carrera vespertina permite abrir nuevos horizontes. Sin embargo, no es una decisión fácil, pues requiere organizarse de tal modo que no afecte el trabajo o la familia. Es por ello que el primer paso es informarse sobre la calidad de cada institución y sus modelos de enseñanza.

Informarse y conocer las características de cada alternativa de formación es más que una sugerencia; debiera ser un deber y una obligación, pues se trata de una decisión que puede ser determinante para el resto de la vida. Si está buscando o conoce alguien en esa situación, acá le recomendamos algunos pasos a seguir:

Dar una mirada a las páginas web de cada institución con el fin de conocer la oferta disponible en la zona, así como la ubicación, mallas curriculares, becas y convenios.

Visitar el establecimiento, sus depen-

dencias, observar si hay actividades extracurriculares o recreativas, constatar calidad de los diferentes servicios. No sea tímido a la hora de solicitar información y hacer todas las preguntas que vengan a su mente. La disposición que encuentre dirá bastante sobre el vínculo y el compromiso que la institución tiene hacia sus alumnos.

Buscar referencias. Averiguar sobre personas que hayan seguido una determinada opción y preguntarles sobre sus experiencias, el trato de los profesores, la disponibilidad de herramientas y material de apoyo.

VESPERTINOS

Ediciones Especiales

La necesaria búsqueda de financiamiento

La mayoría de las carreras vespertinas de las instituciones pertenecientes al Consejo de Rectores disponen de los mismos beneficios que en el caso de las diurnas. Además, existen beneficios que disponen las mismas universidades y centros de formación técnica, las que van desde alimentación hasta considerables descuentos por excelencia académica.

Un aspecto relevante a la hora de elegir una carrera vespertina son los beneficios o ayudas económicas que puedan ofrecer las distintas casas de estudio. Hay que tomar en cuenta que hay descuentos al momento de ingresar a la carrera, tanto en la matrícula como en el arancel, créditos y también becas. Por lo tanto, es esencial informarse para barajar las alternativas disponibles y los requisitos que se exigen para cada caso.

También es importante recalcar que en muchos casos estas carreras son tomadas por personas que trabajan y que quieren mejorar sus perspectivas labo-



rales, por lo que muchas veces cuentan con apoyo o cofinanciamiento de su misma empresa.

Respecto a las ayudas estudiantiles, los principales beneficios a los que pueden acceder los estudiantes son: Crédito con Aval del Estado (CAE), Crédito Fondo Solidario y Beca Bicentenario (estas dos últimas para instituciones del Consejo de Rectores), beneficios que cubren el total del arancel de referencia. Por último, está la Beca Nuevo Milenio, que se otorga a CFTs e IPs, que consiste en 600 mil pesos para el pago del arancel. Las becas de arancel del Mineduc están destinadas principalmente a estudiantes de los quintiles I y III; respecto a los créditos, la cobertura llega al cuarto quintil completo y parte del quinto quintil.

Además de los requisitos socioeconómicos, las ayudas estudiantiles se determinan por el rendimiento académico, para lo cual el Ministerio establece que se puede acceder a una beca de arancel obteniendo desde 500 puntos PSU promedio entre las pruebas de Lenguaje y Matemáticas. O a un crédito, si se obtiene desde 475 puntos promedio PSU. Vale agregar que los postulantes a carreras técnico profesionales no necesitan puntaje PSU para optar a beneficios, pero deben tener un promedio de notas de Enseñanza Media (NEM) igual o superior a 5,0.

CARRERAS
FACULTAD DE CIENCIAS
EMPRESARIALES

✓ PREGRADO VESPERTINO

INGENIERÍA COMERCIAL
INGENIERÍA DE EJECUCIÓN EN ADMINISTRACIÓN
DE EMPRESAS
TÉCNICO UNIVERSITARIO EN ADMINISTRACIÓN

CONCEPCIÓN

41-3111472
PECE-CONCEPCION@UBIOBIO.CL

CHILLÁN

42-2463313
PECE-CHILLAN@UBIOBIO.CL

LOS ÁNGELES

43-2329899
PECE-LOSANGELES@UBIOBIO.CL



UNIVERSIDAD DEL BÍO-BÍO
FACULTAD DE CIENCIAS EMPRESARIALES

5 Años

Desde Agosto 2014
Hasta Agosto 2019

ACREDITADA

- Gestión Institucional
- Docencia de Pregrado
- Investigación
- Vinculación con el Medio



MÁS INFORMACIÓN:
PECE.FACE.UBIOBIO.CL



VESPERTINOS

Ediciones
Especiales 

La mayoría de las personas que hoy eligen la jornada de la noche para estudiar son mayores de 30 años, principalmente trabajadores que buscan un grado profesional que les permita avanzar en sus empresas. Sin embargo, en el último tiempo se está dando un aumento de postulantes jóvenes, con cerca de un 45% de casos entre los 18 y los 25 años. La ventaja es que pueden trabajar y estudiar al mismo tiempo, o simplemente contar con mayor flexibilidad horaria para así realizar otros deberes y aficiones.

En las distintas instituciones resaltan las ventajas que brinda la modalidad; aunque la mejor manera de comprobarlas es a través de distintos testimonios de esfuerzo y superación. Un buen ejemplo es el de la diseñadora gráfica Isidora Lorenzo, quien ha ampliado sus perspectivas laborales gracias a esta modalidad.

"Saqué la Pedagogía en Artes Visuales del programa de formación pedagógica de la Universidad del Desarrollo. El programa se dicta de forma vespertina y en mi caso me servía, ya que estaba trabajando jornada completa y el horario del programa se acomodaba a la situación. Fue una tremenda experiencia: primero por ser un desafío personal y segundo porque te permite estudiar y mantener tu empleo. Lo malo, es que el tiempo se hace nada; prácticamente se destina al estudio, trabajos para la casa o la lectura", comentó.

"En cuanto a la calidad de la formación, creo que sigue siendo igual de buena que en las carreras diurnas, sólo que más compacta, y en eso tal vez decae un poco; ya que se omiten ramos que son complementos. Ello se equilibra con la experiencia del estudio realizado anteriormente", agregó la diseñadora.

"En mi vida personal ha repercutido de forma positiva, ya que al ser un desafío tremendo, es muy gratificante ver que se logra a pesar que en muchos momentos se sintió que no se podría; y en cuanto a lo profesional, en mi caso siento que es un tremendo plus y que le da un valor agregado a mi carrera", finalizó.

Tiempo con la familia

En el área de la Salud también hay casos destacados, tal como sucedió con Carmen Muñoz, quien en el 2010 estudió Técnico en Enfermería en horario vespertino. "Estaba trabajando, y esta opción me permitía formarme en las tardes y aprovechar los días sábado. Finalmente fue una excelente decisión, ya que crecí mucho en lo personal y además mejoraron mis opciones laborales", dijo.

"Creo que lo mejor de esa experiencia fue poder realizar las dos cosas y cumplir la meta; aunque también tiene su lado complicado, pues igual terminaba cansada, además que soy madre, por lo



HAY VENTAJAS Y COMPLEJIDADES

Testimonios dan prueba que el sistema funciona

Cuatro profesionales de las áreas de diseño, salud, electrónica y comunicaciones comentaron sus experiencias académicas en horario vespertino y cómo repercutieron en sus proyecciones laborales.

que a veces debí multiplicarme. Si alguien quiere seguir ese camino, mi recomendación es que estudie algo que realmente le interese y comprometerse con el aprendizaje", sostuvo.

Otro caso de éxito laboral es el de Braulio Cifuentes, quien en el 2009 estudió Ingeniería en Ejecución Industrial en horario vespertino. "Fue un proceso sumamente agotador porque trabajaba en una empresa contratista de CGE al mismo tiempo que sacaba la carrera. Lo bueno es que tenía el apoyo de mi familia y también de mi empleador, lo cual fue crucial para lograr mis metas", sostuvo.

"La formación que me dio el Instituto Profesional de la UCSC fue de excelencia, en especial porque los docentes conocían de cerca el rubro y además se comparten conocimientos con el resto de los alumnos. Tras egresar mejoré mi sueldo y avancé de cargo", finalizó Cifuentes.

Para no desertar

No hay que buscar mucho para seguir encontrando a profesionales que hoy sienten que aquel esfuerzo extra valió la pena. Dentro del periodismo, aquella especialización puede significar un plus importante, tal como sucedió con Emerson Flores, quien estudió Ingeniería en Administración de Empresas, mención Marketing en el IPP Concepción. Todo ello en horario vespertino, pues durante el

día trabajaba.

"La experiencia fue muy gratificante porque los contenidos y la forma en que se entregaron se ajustaba al perfil de los estudiantes, siendo la mayoría adultos con responsabilidades laborales y familiares. Lo mejor fue la aplicación de los conocimientos y materias, mientras que lo peor era la falta de tiempo para dedicarle a los estudios".

"Ahora, en mi caso ser exitoso en el cumplimiento de los objetivos y las metas educacionales se debió a mis experiencias anteriores. Contar con metodologías de estudios me permitió avanzar sin contratiempos. El gran problema de aquellos que fracasan se debe a que no cuentan con hábitos de estudios, porque la presión producto de la falta de tiempo, así como de contenidos actualizados, los obliga a empezar de cero. Aquellos que no logran alcanzar el nivel van directo a la deserción o a la repitencia", explicó Flores.

"La calidad de la educación se ajustó a lo que como profesional buscaba: una especialización. Luego, los contenidos eran mucho más profundos y completos, a diferencia del diurno, cuya aplicación era más simple. He podido complementar mi trabajo profesional, lo que se ha visto recompensado económica y profesionalmente. Mi reputación y prestigio aumentaron. Está claro que el éxito depende 100% del nivel de compromiso y pasión por lo que se estudia.



VESPERTINOS

Ediciones
Especiales 

“CFT de la Energía” tiene sólido proyecto en la Región del Bío Bío

Cuando un proyecto educativo funciona y sus egresados muestran altos niveles de empleabilidad, entonces el paso lógico es que se expanda a nuevos territorios, tal como sucede con la Universidad Católica del Norte y su centro de formación Ceduc, también conocido como el CFT de la Energía debido al éxito que ha tenido en aquel rubro.

Es así como Ceduc UCN campus Hualpén hoy marca tendencia gracias a una alianza con el Ministerio de Energía, el Gobierno Regional, la Municipalidad de Hualpén y la Empresa Nacional del Petróleo ENAP, el cual permite entregar oportunidades reales de formación e inserción laboral a los jóvenes de todas las comunas del gran Concepción.

En el 2008, CEDUC UCN inició sus actividades en Lebu, gracias a la adjudicación de un proyecto de Gobierno enmarcado en el Plan Arauco, en el cual la Corporación de Fomento de la Producción, Corfo, aportaba 400 becas anuales para estudiantes de dicha zona; mientras que en el 2016 inició labores la sede Hualpén. Según Leges Manotas, jefa de Asuntos Corporativos, la experiencia ha sido ampliamente satisfactoria.

“Luego de 10 años de presencia en Lebu y 3 en Hualpén, definitivamente el balance es positivo, porque los 789 titulados de diversas especialidades han respondido a las necesidades de contratación de las empresas regionales. El mayor impacto, sin duda, es la movilidad social que los jóvenes y sus familias experimentan gracias a las oportunidades de inserción laboral generadas por contar con un

título profesional”, explicó.

“Otro aspecto no menor, es que gracias a la instalación del CFT en estas comunas, ya no es necesario que los jóvenes se alejen de su provincia para acceder a educación superior de calidad, con el costo económico y familiar que significa. Los beneficios estudiantiles y la cooperación con entidades públicas y privadas han facilitado el ingreso de los estudiantes a un nivel educacional que anteriormente era difícil de alcanzar.

¿Cuál es la proyección de las carreras técnicas en el rubro energético?

El sector de energía es estratégico y fundamental para el funcionamiento de nuestra sociedad, la economía y la vida de las personas. Por ello la agenda energética del país plantea muchos desafíos en cuanto a innovación, tecnología e infraestructura; considerando una matriz eléctrica diversificada, sustentable y que garantice al país mayores niveles de autonomía en sus requerimientos en esta materia. Por lo anterior, hay una amplia necesidad de capital humano especializado tanto de la empresa privada como de las organizaciones estatales para llevar a cabo sus proyectos, en un espacio armónico con las comunidades y el medio ambiente.

Las dos sedes de CEDUC UCN en la Región imparten carreras Técnicas de Nivel Superior en áreas relacionadas a la industria de producción de energías limpias, alineadas con las necesidades actuales del sector. En la actualidad existe una alta necesidad de técnicos en áreas como Electricidad y Eficiencia Energética; Electromecánica e Instrumentación y Control Industrial, entre otras.



CEDUC UCN

SOY TÉCNICO!

CARRERAS TÉCNICAS DIURNAS Y VESPERTINAS

- Construcción
- Educación General (*)
- Maquinaria Pesada
- Educación de Párvulos
- Administración Bilingüe (*)
- Enfermería y Telemedicina
- Mecánica de Equipo Pesado
- Administración de Empresas
- Electricidad y Eficiencia Energética
- Instrumentación y Control Industrial
- Intervención y Rehabilitación Psicosocial

* Programa Especial para Trabajadores de la Educación
Reconocimiento de Aprendizajes Previos (RAP)

ADSCRITOS A GRATUIDAD

BECA CORFO  LEBU



5 CFT Acreditado
años
En Gestión Institucional y
Docencia de Pregrado
Fecha: 10 de Diciembre de 2016

SEDES EN HUALPÉN Y LEBU

 (+56 9) 68449541

www.ceduc.cl

VESPERTINOS

Ediciones
Especiales 

EN LA REGIÓN DEL BÍO BÍO

Los planteles tradicionales que siguen tendencia

Ante la impronta industrial y las exigencias del mercado, los planteles con más historia se han ido sumando paulatinamente a la oferta. Entre los casos emblemáticos de nuestra zona está la UBB y la Universidad Técnica Federico Santa María.

La impronta universitaria penquista también se manifiesta en el rubro de las carreras vespertinas, destacando el caso de la UBB con un histórico sello técnico e industrial y sistemas de convalidación de estudios. Allí existen las opciones vespertinas para carreras de alto prestigio como Ingeniería Civil Industrial, Ingeniería de Ejecución en Electricidad e Ingeniería de Ejecución en Mecánica. A ello se suma la oferta de la Facultad de Ciencias Empresariales con los casos de Técnico Universitario en Administración, Ingeniería de Ejecución en Administración de Empresas, e Ingeniería Comercial. Mientras que la Udec no imparte la modalidad, aunque sí se da en el Virginio Gómez.

Lo mismo sucede con la UCSC, aunque en el caso de las vespertinas la opción se da en sus Institutos Técnicos de Talcahuano, Los Ángeles y Chillán. Destaca el caso de la Ingeniería de Ejecución Industrial, mención Mantenimiento y Logística; además de otras 15 carreras técnicas vinculadas a las principales áreas productivas del centro sur del país. La UCSC además dispone de programas de continuidad de estudios con los títulos de Ingeniería en Ejecución en Prevención de Riesgos, Ingeniería de Ejecución Industrial, Ingeniería de Ejecución en Administración de Empresas y Construcción Civil.

Con enfoque en la industria

Otro ejemplo de carácter histórico es el de la Universidad Técnica Federico

46%

de las matrículas en modalidad vespertina corresponde a las áreas de administración y contabilidad.

16

carreras en horario vespertino dispone la Universidad Católica de la Santísima Concepción a través de su Instituto Profesional

Santa María, la casa de estudios más importante de la comuna de Hualpén. Allí también existe la modalidad vespertina para Ingeniería de Ejecución en Control e Instrumentación Industrial; Ingeniería de Ejecución en Gestión de la Calidad; Ingeniería de Ejecución en Gestión y Control Ambiental; Ingenie-

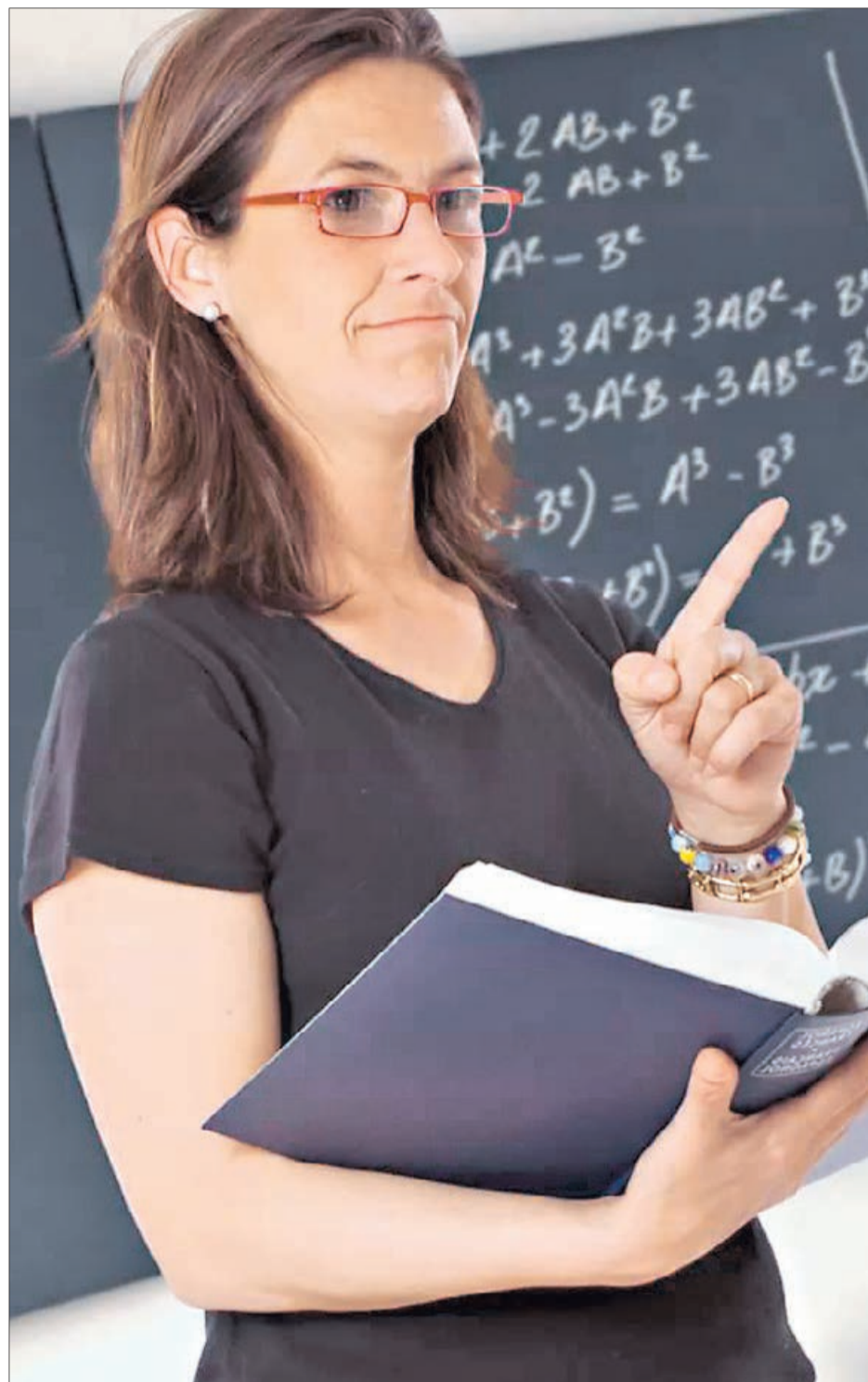

ría de Ejecución en Mantenimiento Industrial; Ingeniería de Ejecución en Proyectos de Ingeniería; Ingeniería de Ejecución en Proyectos Estructurales; Ingeniería de Ejecución en Química Mención Control; Ingeniería de Ejecución en Sistemas Computacionales; Ingeniería de Ejecución en Software; In-

geniería en Construcción; e Ingeniería en Prevención de Riesgos Laborales y Ambientales.

Privadas arremeten

A las ofertas mencionadas, en el último tiempo se ha sumado con fuerza la Universidad Andrés Bello. Actualmente la sede ubicada en la autopista Concepción Talcahuano tiene siete carreras en modalidad vespertina: Ingeniería en Administración de Empresas, Ingeniería Industrial, Contador Auditor, Trabajo Social, Educación Parvularia y Educación Física. A ello hay que agregar el Programa de Pedagogía en Educación Media para Licenciados. Allí el sello respecto a las carreras vespertinas es que no se hace diferencia con las carreras diurnas. "Cuentan con la misma malla curricular, la misma duración, utilizando la misma tecnología para el aprendizaje efectivo y la misma infraestructura, explicaron en admisión".

La Universidad San Sebastián, por su parte ha dado signos de innovación en flexibilidad horaria con su programa Advance; claro que en este caso se aplica a un segundo título profesional con el reconocimiento de estudios previos y experiencia laboral. El modelo fue diseñado especialmente con horarios que no afectan la vida diaria y con metodologías y planes de estudio orientados a obtener un nuevo título en un plazo no mayor a 2 o 3 años.



SISTEMAS ONLINE APORTAN A LA INCLUSIVIDAD

Riesgos y virtudes de la herramienta informática

José Antonio Álvarez de Toledo y Mella, director de Planificación y Desarrollo Online de Inacap hace un balance de la aplicación de la modalidad en esa casa de estudios. Realizó algunas observaciones sobre las exigencias que deben cumplir los planteles; así como una proyección de su uso en el futuro.

Dentro de la publicidad de ofertas académicas que comienza a abundar por estos días llama la atención diversas instituciones que ofrecen opciones online a través de mensajes televisivos y en redes sociales. Es cierto que hoy las nuevas tecnologías permiten acceder y compartir contenidos con extrema facilidad: sin embargo aquella premisa puede resultar engañosa y contraproducente, pues en el proceso de aprendizaje el contacto directo con el académico y el vínculo con otros estudiantes es crucial.

Es por ello que los planteles más serios y que buscan sacar lo mejor de ambos mundos han optado por modelos mixtos, los cuales suelen tener una relevancia y un uso incluso mayor en el caso de las carreras vespertinas y planes de continuidad de estudios, entendiendo que los estudiantes deben maximizar sus tiempos para poder trabajar o estar con sus familias.

En nuestro país una de las entidades que cuenta con mayor prestigio en el

uso de estas herramientas es Inacap, la cual comenzó a dictar las primeras asignaturas semipresenciales y completamente online el año 2011 y las carreras semipresenciales en 2012. "Hoy, tenemos 10 carreras semipresenciales. Cada semestre, disponemos del orden de 60 asignaturas online que nuestros estudiantes de carreras presenciales en la jornada vespertina pueden elegir o cursar en reemplazo de una presencial", explicó José Antonio Álvarez de Toledo y Mella, director de Planificación y Desarrollo Online.

- ¿Cómo se ha ido aplicando aquel modelo en la institución? ¿Qué complejidades conlleva?

- La incorporación del modelo ha sido gradual tanto a nivel de asignaturas, carreras y sedes. En la actualidad, Inacap ofrece sus carreras semipresenciales vespertinas en 20 de sus 26 sedes.

La principal complejidad radica en derribar los mitos asociados a la edu-

cación online y a cambiar el paradigma tradicional de formación superior en el sentido de que estudiar de manera semipresencial o completamente online es una alternativa igualmente válida y de calidad que su homóloga presencial. Esto implica rediseñar el proceso de enseñanza y aprendizaje, reconvertir a nuestros docentes y desarrollar las capacidades de autogestión, responsabilidad y uso de TIC en nuestros estudiantes.

- ¿Cuál es el perfil de las carreras y de los alumnos que siguen este modelo formativo?

- Las carreras semipresenciales en jornada vespertina corresponden a ofertas de pregrado a nivel técnico, profesional y universitario, que pertenecen a las áreas de administración, contabilidad, prevención de riesgos e informática.

Dada la composición de oferta - carreras, el estudiante tipo de nuestras carreras semipresenciales es mayoritariamen-

te un joven adulto "nativo digital" (26 o más años y con una edad promedio de 29 años) y trabajador (84%) que estudia una carrera semipresencial en Inacap relacionada con su trabajo actual (68%).

- ¿Qué advertencias se deben considerar ante el aumento de opciones de formación a distancia?

- A nuestro juicio, los potenciales estudiantes deben evaluar la pertinencia y calidad del programa de estudios, las características de la institución en términos de infraestructura, tecnología y servicios al estudiante, entre otros; así como las acreditaciones institucionales y de carrera.

- ¿Cuáles son las tendencias futuras en materia de educación a distancia? ¿Cómo se han ido aplicando los avances tecnológicos?

- Cada año se observa que más y más estudiantes trabajadores se incorporan gracias a que la educación online es inclusiva al permitir que puedan seguir estudios de una manera mucho más flexible, conveniente y personalizada gracias a la tecno-pedagogía aplicada a estas ofertas formativas. A mediano plazo, se proyecta un crecimiento importante de la educación online en Chile tanto en formatos semipresenciales como completamente online. De hecho, la matrícula total en carreras semipresenciales u online viene creciendo a tasas de dos dígitos durante el último quinquenio.

Por el lado tecno-pedagógico, se proyecta un mayor desarrollo del aprendizaje móvil, el aprendizaje invertido y la incorporación de analíticas del aprendizaje en tiempo real para lograr un aprendizaje adaptativo y más personalizado.

TENDENCIA ES INTERNACIONAL

Carreras administrativas y técnicas lideran el mercado de vespertinas

Debido a una menor duración y costo, así como un enfoque a labores específicas, la oferta de institutos y centros de formación técnica está aumentando considerablemente su presencia en el mercado. Varias de ellas han puesto el foco en las modalidades semipresenciales online, como una manera de lograr un acceso más flexible a los conocimientos que entregan.

Cuando se habla de Concepción como ciudad universitaria ya no se refiere únicamente a las grandes universidades tradicionales de prestigio nacional. En las últimas décadas se ha dado un crecimiento notable de instituciones académicas desde casas de estudios privadas hasta institutos profesionales y centros de formación técnica. La mayoría de ellas han visto en la modalidad vespertina una oportunidad para llegar a todo un segmento de nuevos estudiantes, cuyas circunstancias lo obligan a esta alternativa. La mayoría ha procurado mantener en ambos casos un mismo grado de calidad educativa, tal como lo exige el mercado laboral.

Aquella impronta es la que hace que hoy la Universidad de Concepción abarque esa área a través del Virgino Gómez. Para este año aquel instituto con sedes en Concepción, Chillán y Los Ángeles, ofrecerá 42 carreras en modalidad diurna y vespertina. Además, las personas que posean un título técnico de nivel superior podrán continuar a través de los programas especiales para trabajadores y obtener el título de Ingeniero de Ejecución.

Al igual que en otras casas de estudios en el área técnica, en el Instituto Profesional Virgino Gómez no es necesario haber rendido PSU, sólo debes presentar licencia de enseñanza media, entre otros trámites. Vale agregar que cuenta con articulación académica e ingresos especiales con carreras de la UdeC, gracias a un convenio marco de colaboración entre ambas casas de estudios pertenecientes a la Corporación de la Universidad de Concepción.

Entre las principales novedades del Virgino Gómez para este año destacan casos como Ingeniería en Energías Renovables y Sustentabilidad Ambiental; Ingeniería en Tránsito y Seguridad Vial; Técnico en Mecánica Automotriz y Sistemas Electrónicos; Técnico en Logística; Técnico en Medioambiente

Salud y comunicaciones

Otro nombre de gran presencia regional es el DuocUC. Con una importante trayectoria en la zona, la sede penquista cuenta con diversidad de alternativas en horario vespertino. Es el caso de Ingeniería en Construcción, Técnico en Construcción, Ingeniería en Mecánica Automotriz y Autotrónica; Técnico en Electricidad y Automatización Industrial, Administración en Recursos Humanos; Técnico en Mantenimiento Electromecánico (mención Industrias); Administración de Redes Comunicacionales; Ingeniería en Administración en Recursos Humanos; Técnico en Enfermería; Administración de Empresas (mención Marketing); Ingeniería en Administración.

Vale agregar que a nivel de programas en la jornada vespertina la escuela de Administración y Negocios del DuocUC mantiene el Programa Ejecutivo Vespertino Semipresencial (PEV), el cual consiste en tres días de jornada estudiantil



42,6

de la oferta vespertina corresponde a centros de formación técnica con carreras que fluctúan entre los dos y tres años de duración. Varios cuentan con apoyo privado o estatal.

vespertina a la semana y los otros días se acude a complementos en plataforma de Internet. "Así se hace mucho más fácil el manejo del tiempo para poder estudiar lo que implica el trabajo personal del alumno", comentaron en admisión. Estas carreras son Administración de Empresas mención Marketing, Administración de Recursos Humanos, y Administración Financiera.

Con sello semipresencial

Otra entidad con fuerte impronta técnica y que está entre los líderes en impartir carreras vespertinas es Inacap, la cual en su sede en Talcahuano cuenta con las opciones de Ingeniería Mecánica en Mantenimiento Industrial; Ingeniería en Maquinaria, Vehículos Automotrices y Sistemas Electrónicos; Ingeniería Mecánica en Producción Industrial; Mantenimiento Industrial; Mecánica Automotriz en Sistemas Electrónicos y Mecánica en Producción Industrial.

Dentro del área de Administración y Negocios se suman opciones vesperti-

nas para Administración de Empresas; Comercio Exterior; e Ingeniería en Administración de Empresas con mención en Finanzas. El rubro de los procesos industriales no se queda atrás y cuenta con Gestión y Control de Calidad; Ingeniería en Prevención de Riesgos, Calidad y Ambiente; y Prevención de Riesgo.

El Instituto Profesional Providencia en su sede penquista está implementando su modalidad Online Plus, la cual permite mayor flexibilidad horaria gracias al uso de redes y herramientas digitales. En este caso destacan carreras como Ingeniería en Administración; Contador Auditor, Servicio Social, Ingeniería Industrial e Ingeniería Informática. En estas mismas áreas además se suman diversas opciones de carácter técnico y de menor duración.