

UdeC tiene la sexta mejor incubadora del mundo entre las universidades

En el ranking de Mejores Incubadoras de Negocios en la categoría Administradas por Universidades, Incuba UdeC fue galardonada, además, como la mejor en Sudamérica.

ECONOMÍA&NEGOCIOS PÁG.10



Expertos entregan sus consejos para enfrentar los gastos de marzo

Aseguran que se puede acudir a varios los instrumentos financieros para pagar, entre otros, patentes, matrículas y vacaciones.

ECONOMÍA&NEGOCIOS PÁG.9

Diario Concepción

Miércoles 28 de febrero de 2018, Región del Bío Bío, N°3553, año X

CIRCULA CON LA TERCERA

CENTRO SIGUE EN PROBLEMAS TRAS LA SALIDA DEL JEFE TÉCNICO

Trabajadores afirman que violencia “salió del control”

Las denuncias apuntan a intentos de fuga, peleas y agresiones al interior del Sename de Coronel.

La dirección regional del Sename informó, a través de un comunicado público, que se realizan distintas acciones para trabajar con los jóvenes internos. Sin embargo, los fun-

cionarios del lugar aseguran que hay un “descontrol” que pone en riesgo la seguridad de los educadores y de los adolescentes. De hecho, el 13 de febrero, doce jóvenes resultaron

intoxicados tras inhalar pintura al interior de las dependencias. El 20 de febrero, un educador y un joven quedaron heridos tras una riña, incidente que ocurrió cuando un

grupo de seis internos atacó a otro menor. El 21 se confirmó el hallazgo de municiones a un familiar de un interno, ocurrido durante la visita del día miércoles. El pasado sábado,

dos trabajadores sufrieron intento de agresión con un arma cortopunzante y el domingo hubo un intento de fuga de cinco adolescentes.

CIUDAD PÁGS.6-7

Huachipato afina su ataque para enfrentar a Colo Colo

Tras la gran actuación de Gabriel Torres ante la UdeC, la duda es si jugará junto a Sergio Bareiro.

DEPORTES PÁG.14

FOTO:ISIDORO VALENZUELA M.



Jorge Ulloa adelantó los desafíos de su administración

POLÍTICA PÁG.4

FOTO:GENTILEZA REC



Algunas de las cartas locales que tendrá nueva versión del REC

Dulce y Agraz, Peter Ron (foto), Adolescentes sin Edad y Prenauta (foto) son cuatro de los ocho representantes regionales que tendrá el festival.

CULTURA&ESPECTÁCULOS PÁG.12

FOTO:GENTILEZA ANTONIO GARRIDO



22

Artistas serán parte del evento este fin de semana en el Parque Bicentenario.

2

Invitados internacionales tendrá la cita: Fito Páez y Primal Scream.

Opinión

Verba volant scripta manent



Francisco Jorquera @JorqueraSantis: 8 años han pasado luego del #27F 2010 y necesitamos seguir educando y recordando... vivir mantener la memoria de quienes partieron, re significar, co-construir una comunidad resiliente.



Rodrigo Mauricio González Acuña: Ojalá que (intendente Ulloa) tenga un buen cometido en beneficio de la Región y de los más desposeídos.



"Independiente de mis declaraciones, mi trabajo está orientado a las disposiciones del Presidente".

Jorge Ulloa, futuro intendente del Bío Bío.

ENFOQUE

¿Vale la pena la filosofía? Según Kolakovski "en la actividad de un hombre que esté convencido en serio de que existen tesis que es preciso aceptar como verdaderas, aunque no se comprenda su significado -y tales ideas son elemento integrante de todo pensamiento religioso-, el deseo de saber y la sinceridad intelectual tiene que sufrir una limitación. Una actitud cognoscitiva diferente es la del hombre que cree que las leyes de la naturaleza descubiertas por la ciencia son un producto del intelecto organizado; y otra actitud distinta es la del hombre que reconoce esas leyes como inmanentes y como propias de la naturaleza misma".

La filosofía no impone nada, sólo es pensar y seguir pensando para develar que es el mundo, las relaciones sociales, qué significa convivir, tolerar, ser justo, conocer, qué es el lenguaje, etc. Más que respuestas, es la búsqueda de las preguntas adecuadas, que nos conducen a otras preguntas, que nacen de todas estas respuestas. Es permitírnos abrir

¿Vale la pena la filosofía?

ANDRÉS CRUZ CARRASCO
Abogado, Magíster Filosofía Moral



Es aprender a debatir para decidir cuáles son los problemas de los que hay que hacerse cargo y cómo hacerlo.

nuestras mentes para descubrir el nexo entre lo que sabemos y nuestra actividad social, y actitud ética, lo que no tiene ninguna relación con el esoterismo ni con la tan comercial "autoayuda". Pese a lo que pretenden incluso algunos de los que se dicen profesionales de la filosofía, ella siempre está presente en todos.

Dijo Karl Jaspers: "como la filosofía es indispensable al ser humano, está en todo tiempo ahí, públicamente, en los refranes tradicionales, en apotegmas filosóficos corrientes, en convic-

ciones dominantes, como por ejemplo, en el lenguaje de los espíritus ilustrados, de la ideas y creencias políticas, pero ante todo, desde el comienzo de la historia, en los mitos. No hay manera de escapar a la filosofía". Es más que la opinión de un "experto" o "gurú" de moda. Es aprender a debatir para decidir cuáles son los problemas de los que hay que hacerse cargo y cómo hacerlo.

El inconveniente de la filosofía es que no es rentable, no se puede transar en la bolsa, no tiene color político y en lugar de achar los espíritus, los alza y robustece, los hace crecer y reflexionar. Es la disciplina subversiva que puede conducir a los grandes cambios, porque cuestiona los marcos conceptuales impuestos por la elites dominantes. Mientras haya ser humano, pasión por la libertad, allí estará la filosofía, hagan lo que hagan quienes se ufanan de sus diplomas, pero que no tiene nada de vida en un aula, allí estará alimentando los cuestionamientos más esenciales para conducirnos hacia la emancipación de nosotros mismos.

CARTAS

Reforma urgente

Señor Director:

La gente ha estado muy preocupada del tema en estos días, además, los problemas son muy conocidos y las soluciones están más o menos claras. Si se legisla con Suma Urgencia quedan suficientes días de gobierno como para generar las mayorías necesarias. Es el momento: Reforma al Festival, ¡ahora!

José Luis Hernández Vidal

En memoria

Señor Director:

Este 28 de Febrero conmemoramos nueve años de la partida de Miguel Serrano (1917-2009). Su obra es una de las manifestaciones más portentosas del verdadero Chile. Del Chile mágico de la tradición gótica-araucana. Por ello, la búsqueda de Miguel Serrano se orientó en un peregrinaje a los shakras planetarios -la Antártida, el Indostán, Germania y por cierto, el Chili-Mapu-, hecho que se plasma en sus libros los que proyectan una concepción trascendente del hombre, del mundo y la historia.

Los trabajos de Serrano, aun cuando abordan diversos campos, poseen un hilo en común, un trasfondo que los une. La nostalgia quizás de una tierra mágica (el Paraíso-Paradesha), un sueño lejano que aún resuena y el recuerdo del Cordón Dorado que atraviesa el espacio y el tiempo, emergiendo como evocación de la suprema voluntad de transmutación y totalidad.

Testimonio de su trabajo, pero sobre todo de su ser fue la amistad de figuras como Su Santidad el XIV Dalai Lama, Jawaharlal Nehru, Indi-

Destino ético

Chile acaba de ser distinguido, por segundo año consecutivo, como un "destino ético" por la organización Ethical Travelers. Se trata de un premio importante que viene a reconocer los esfuerzos que el país está haciendo por construir una industria del turismo que tenga un desarrollo sustentable y armónico con el medio ambiente, la cultura, el patrimonio y sus habitantes.

En la actualidad, la sustentabilidad de un destino es un elemento que los turistas están tomando cada vez más en cuenta al momento decidir si visitan o no un determinado país, por lo que obtener este tipo de galardones representa una vitrina y una oportunidad adicional para Chile; sobre todo, considerando que en 2017 recibimos 27 premios vinculados al turismo en distintas categorías, lo cual refleja el buen pie en el que se encuentra el sector en la actualidad.

Nuestro país recibió este reconocimiento por acciones como el incremento en su capacidad de generación de energía solar para uso masivo y el cuidado de deter-



minadas especies en peligro de extinción, entre otras medidas. Iniciativas que se suman a la recién creada red de Parques Nacionales de la Patagonia y de parques marítimos en varias zonas del territorio nacional.

Como Federación de Empresas de Turismo de Chile (Fedetur) estamos plenamente compenetrados con los esfuerzos publico privados por hacer de Chile un destino turístico sustentable, impulsando en distintas instancias el surgimiento de una cultura que apele precisamente al fiel compromiso con las comunidades, con la identidad de los territorios, con el aporte hacia el desarrollo local y con la protección del medio ambiente.

En esta línea, esperamos continuar trabajando y colaborando con el gobierno entrante, de manera que nos podamos consolidar como una industria turística sostenible.

Diego Fernández Undurraga
Secretario General Fed. de Empresas de Turismo de Chile

ra Gandhi, Carl Gustav Jung, Hermann Hesse y Léon Degrelle -entre otros- y el reconocimiento hoy de innumerables hombres y mujeres en todo el mundo.

Sin lugar a dudas, Miguel Serrano es el escritor -dentro de la limitación propia de este concepto- más importante de Chile y de Hispanoamérica. Su obra será el fanal de las futuras generaciones.

Rafael Videla Eissmann

El nuevo Intendente (I)

Señor Director:

Aunque no fue una sorpresa la designación del nuevo intendente de nuestra región, ya que su nombre había estado presente como uno de los posibles nombres para asumir tan

alta función, no deja de llamar la atención, ya que siendo una figura relevante de la política regional, por el tiempo que fue diputado sobre todo, también se ha caracterizado por ser una figura polémica, en gran medida por su apoyo a la figura del general Augusto Pinochet, quien encabezó un gobierno dictatorial en nuestro país; además de su visita a militares presos por causas de violaciones a los derechos humanos, no por visitarlos, sino por su apoyo que, muchas veces, se confunde con un apoyo a lo realizado por estos criminales detenidos por sus actos atroces cometidos contra otros compatriotas.

A lo mejor, una figura sin tanta adhesión al pasado dictatorial, que aunara la excelencia profesional con una visión democrática sustantiva, habría sido lo ideal pero, al parecer,

no había tal figura en la derecha o en independientes cercanos a ese sector político. Una lástima, hace tiempo ya que nuestra región no cuenta con un político que brille por dichos atributos, probablemente, la elección democrática de gobernador sea la oportunidad para tener un político así, y si es electo por la ciudadanía, muchísimo mejor.

Mauricio de Gilbert

EL nuevo Intendente (II)

Señor Director:

La designación del nuevo intendente, mas allá de todas las críticas que ya se han hecho, es una nueva oportunidad para colocar a la Región del Bío Bío en el sitio que se merece. Necesitamos de alguien

que pueda golpear la mesa en Santiago en defensa de los intereses locales. Necesitamos de personas con redes y apoyo en distintos ámbitos del poder central. Jorge Ulloa es la persona indicada y así lo ha mostrado en su carrera política.

Es importante, eso sí, que antes de hacer críticas, dejemos que el hombre muestre a qué vino. Dejemos que el nuevo intendente haga su trabajo y entonces sí podremos hacer una evaluación. Antes de eso, me parece bastante prematuro y quizás fuera de lugar.

Enrique Villablanca

¿Para qué somos buenos?

Señor Director:

Teniendo a la vista los magros resultados obtenidos por las delegaciones chilenas en las últimas olimpiadas y considerando los escasos fondos que hay disponibles para financiar las delegaciones, como que llegó la hora de preguntarnos.

¿Para qué deportes somos buenos?, tal vez gimnasia, tiro al blanco, tenis, deberíamos aprender de la experiencia de países como Jamaica que explotan al máximo sus dotes para las carreras cortas y ahí están los resultados. Está más que claro que mientras más abarcamos menos apretamos, con el agravante que mientras para los deportistas de otros países la competencia de verdad comienza desde el primer día de los juegos u olimpiadas, para nuestros deportistas, se termina cuando quedaron clasificados en Chile, la mejor prueba es que ni siquiera mejoran sus propias marcas de presentación.

Luis Enrique Soler Milla

Las palabras vuelan, lo escrito permanece

EDITORIAL

Preocupaciones relativas a la salud de los chilenos

Durante el periodo de vacaciones de muchos chilenos, los aspectos relacionados con salud resultaron preocupantes, el virus hanta, la fiebre amarilla o intoxicación alimentaria por productos mal manipulados. Con esos aspectos, repetidamente expuestos en los medios, se tiende a olvidar que por encima de esos problemas de coyuntura está el estado general de salud de los chilenos.

Así lo pone de relieve los resultados de la tercera Encuesta Nacional de Salud, que aunque muestra algunas mejoras de indicadores, dejan expuestos con no menos claridad que persisten una serie de problemas para el panorama sanitario nacional, que impacta significativamente en la demanda de recursos humanos y materiales para hacerles frente.

Además de la existencia conocida de esas patologías, se revela que las enfermedades tienen una más que sugerente relación con la situación socioeconómica, conclusión que se deriva de un estudio desarrollado entre agosto del año 2016 y marzo del año recién pasado, rotulado como Encuesta Nacional de Salud, la cual midió más de 84 problemas de la salud de la población chilena.

El dato más relevante es la verificación que el 25,5% de los chilenos mayores de 15 años tiene un riesgo alto de padecer una enfermedad cardiovascular, con muchas causas relacionadas, sobrepeso, sedentarismo y, además, con alto consumo de sal, ya que casi el 99% de la población ingiere más de 5 gramos al día, muy por sobre las recomendaciones de Organización Mundial de la Salud, límite máximo de 2 g/día, para reducir la tensión arterial, accidentes cerebrovasculares y cardiopatía coronaria en adultos.

Al hacer la presentación de estos resultados de la Encuesta, el subsecretario de Salud Pública, enfatizó el



Persisten una serie de problemas para el panorama sanitario nacional, que impacta significativamente en la demanda de recursos humanos y materiales para hacerles frente.

hecho que además del aumento de la obesidad, se observa más casos de diabetes y problemas con el colesterol, patologías que atacan órganos y sistemas por largo tiempo sin dar mayores síntomas, los cuales surgen solo en periodos tardíos, con consecuencias graves.

Lamentablemente, también, se confirman las brechas, descritas como diferencias abismantes, en la condición de salud, según la situación socioeconómica. Como dato ilustrativo, las personas que tienen menos de 8 años de escolaridad tienen un 51% de riesgo de sufrir este tipo de enfermedades versus un 8% de aquellos que tienen más de 12 años de educación.

Los resultados de la Encuesta indican que es muy bajo el grado de cumplimiento de las indicaciones de las Guías Alimentarias de Chile, solo el 28,3% de la población cumple con el consumo de agua recomendada; el 9,2% declaró cumplir el consumo de pescado o mariscos y el 24,4% en el caso de las legumbres, ofreciendo como explicación plausible para esta baja tasa de cumplimiento, que los mensajes no llegan igual o no son practicables de la misma forma para las personas, porque su propio nivel educacional no le permite entenderlos, pero también porque por razones socioeconómicas, no pueden acceder al tipo de conductas que serían más saludables.

Es evidente la existencia de un amplio espacio para acciones preventivas ante las patologías más prevalentes en el país, pero, al mismo tiempo, hay que reconocer la existencia de barreras para su adecuada implementación, la vulnerabilidad de las familias, es uno de ellos, el otro es la educación, dos situaciones que demandan sostenida atención para el desarrollo equitativo de la sociedad chilena.

OPINIONES

Twitter @DiarioConce
contacto@diarioconcepcion.cl

LISTOS



EN EL TINTERO

Vulgaridad y prepotencia

En realidad, no era causa de asombro, más bien de irritación al verificar la persistencia de la grosería en un tenista ensoberbecido y adicto al lenguaje coprolálico, cuya juventud lejana habría hecho esperar de él la existencia de un filtro de mayor exigencia.

Para los antiguos, en aumento notable, definitivamente las cosas no son como eran, ha de ser unos de los comentarios más repetidos al observar la evolución de la sociedad, en este caso, los modos y usos de las relaciones interpersonales de los jóvenes y, lamentablemente, de otros no tan jóvenes y que ni siquiera tienen ese atenuante.

Una de esas características discutibles es el lenguaje vulgar, el uso abundante y reiterado de groserías de grueso calibre, empleadas por jóvenes de ambos sexos, sin remilgos y en cualquier parte, en estado de aparente inocencia relativa a los significados. Otro idioma, con implicancias atenuadas, pero no así para quien

lo escucha y que no pertenece a esa cultura.

Se informó, hace un par de años, que un alumno de un colegio en Calama, fue castigado por su profesora con el decimonónico proceso de lavar la boca con jabón, frente a todo el curso, al haber emitido el primero garabatos en clase, según denunció la madre del menor. La apoderada reconoció la calidad de la

docente y ésta su error. La directora del colegio indicó que pusieron a disposición del alumno al equipo de profesionales psicosociales de la escuela. Los garabatos no parecen inquietar a nadie.

No fue un recto proceder de la profesora, a lo mejor no ha logrado acostumbrarse a la nueva riqueza del lenguaje, o reaccionó como era clásico, pero ahora inaceptable. Aparentemente, no ha habido daños mayores, pero caminando por allí, más de alguien habrá querido tener jabón a mano.

PROCOPIO

Política

“Hoy día representó al Presidente Sebastián Piñera y más allá de las declaraciones que haya realizado siendo Jorge Ulloa”

“El Tercer Dique va más allá de una comuna o región, se trata de un proyecto país”.

“Voy a trabajar con Claudio Eguiluz, el ha hecho una gran gestión en RN”.

FUTURO INTENDENTE DEL BÍO BÍO

Ulloa confirma que se mantendrán nexos comerciales con China

A 24 horas de ser nombrado como el representante del Ejecutivo en la zona, el actual diputado por el distrito 43, conversó sobre los desafíos que tendrá su administración. Salió al paso de las críticas de Evópoli y a su vinculación con el caso Asipes.

Marcelo Castro Bustamante
marcelo.castro@diarioconcepcion.cl

Llegó a Concepción durante la mañana de este martes y no ha parado. Entrevistas con los medios de comunicación de la región, actividades protocolares y su participación en un acto en recuerdo por las víctimas de Talcahuano del 27/F han sido parte de las actividades del día después de quien asumirá el próximo 11 de marzo la Intendencia del Bío Bío.

El lunes, fue igual de movido para el actual diputado por el distrito 43, que corresponde a las comunas de Talcahuano y Hualpén, puesto que tras el nombramiento, estuvo en capacitaciones sobre redes sociales y comunicación, institucionalidad y gobierno, además de charlas con personeros del futuro Ministerio del Interior, lo que fue acompañado de un almuerzo con el Presidente Piñera y parte del comité político.

En conversación con los medios, Ulloa tuvo que salir al paso de las críticas recibidas por parte de agrupaciones cercanas a los derechos humanos y su vinculación con el financiamiento irregular de la política. También tuvo tiempo para referirse a sus deseos de lo que será la región durante su gestión.

-¿Cómo asume esta responsabilidad?

-Primero, un enorme agradecimiento al Presidente Piñera de haberme invitado a formar parte de su equipo de gobierno, y, evidentemente, la responsabilidad de intentar dar todo lo que pueda para que la región siga avanzando. Esta es una región enorme, muy importante para Chile y trae consigo muchos desafíos.

-¿Cómo toma las reacciones que han surgido a su nombramiento, algunas provienen desde Evópoli?

-Lo que el presidente de Evópoli señala es que ciertas posturas que he entregado no las comparte y eso es legítimo que así sea, ya que en Chile Vamos hay muchas posturas, pero él comparte las decisiones del Presidente Piñera.

-Manuel Contreras expresó que usted era un gran amigo y usted es cercano a la familia militar.

-Cuando uno va a visitar a una persona que está privada de libertad, por cierto, tiene todo el derecho de calificar a las personas que lo visitan de la forma que estime



FOTO: ISIDORO VALENZUELA M.

pertinente. Hoy día representó al Presidente Sebastián Piñera y, más allá de las declaraciones que haya realizado siendo Jorge Ulloa, ahora soy el representante del Presidente de la República y quiero uni-

dad nacional y se busca un trabajo en equipo, y concordancia con el desarrollo del país.

-¿Cómo toma las declaraciones de las agrupaciones de Derechos Humanos, que califica-

ron su nombramiento como una afrenta?

-Hay que respetar todas las opiniones, uno estará en condiciones de compartirlas o no, pero el Presidente tiene un gran apoyo. Aho-

ra representó al Presidente y no a Jorge Ulloa.

-¿Cuales son los desafíos que tendrá la región?

-El Presidente ha expresado que Chile no nace el próximo 11 de marzo, vamos a esperar que termine el gobierno y mañana (hoy) me reuniré con el intendente Rodrigo Díaz. Nos pondremos de acuerdo en cómo está la región, que mantendremos.

-¿Qué va a pasar con el denominado “legado Díaz”?

-Proyectos como el Pacyt, el REC o lo que hay con Ferrocarriles serán definidos por el Presidente Piñera si continúan o no.

-¿Van a continuar fortaleciendo los nexos con China?

-Es muy importante mantener contacto con esta potencia económica mundial, es algo relevante y no tengo duda de que el Presidente Piñera va a querer que esta relación se siga manteniendo en el tiempo.

-En Talcahuano existe un proyecto que se espera hace varios años, que es el Tercer Dique para Asmar.

-El Presidente Piñera conoce el proyecto y conoce las circunstancias de este.

-¿Pero va a luchar por el?

-Yo creo que toda la región está luchando por esto, el Tercer Dique va más allá de una comuna o región, se trata de un proyecto país, del cual estoy muy de acuerdo, pero tendrá que definirlo el Presidente.

-¿Va a trabajar con Claudio Eguiluz?

-Voy a trabajar con Claudio, el ha hecho una gran gestión en RN. Pero una cosa es trabajar y otra es ofrecer un cargo, pero habrá que ver lo ocurre después del 11 de marzo.

-Usted es el último de los intendentes que serán designados ¿piensa participar en la postulación del año 2020?

-Ni siquiera he asumido como intendente y me pregunta por algo que va a ocurrir en tres años más. Es un tema que se verá en su minuto

-¿Se conversó sobre su vinculación en el Caso Asipes?

-Yo no tengo ningún inconveniente judicial, por lo que esa pregunta está fuera de foco.

OPINIONES

Twitter @DiarioConcepcion
contacto@diarioconcepcion.cl

APROVECHA Y CÁMBIATE AL

2x1

PORTA DOS PLANES
Y PAGA SÓLO
UNO
POR UN AÑO

En planes desde **\$14.990**

Mensuales portabilidad equipo propio

PLAN M

MINUTOS + **NAVEGACIÓN EN REDES SOCIALES**
ILIMITADOS

+ 16GB LIBRES

Por sólo **\$14.990**

Mensuales portabilidad equipo propio

CON CLARO VIVE UNA
**experiencia
ilimitada**

www.clarochile.cl   

Contrátalo llamando al 800 171 171.
Y si ya eres cliente actualiza llamando al 103.



Con Claro
nada te detiene

Promoción válida para todas las contrataciones realizadas por personas naturales y Pyme, entre el 01/02/2018 y el 28/02/2018, ambas fechas inclusive. Promoción 2x1 aplica para contrataciones que incluyan equipo propio y al menos una de las líneas telefónicas debe incluir portabilidad; ambas líneas telefónicas deben estar asociadas a un mismo documento de cobro, RUT y contrato; tanto la primera, como la segunda línea telefónica deben ser suscritas con el mismo plan objeto de la promoción. Segunda línea sin costo de cargo fijo por 12 meses aplica para contrataciones desde el Plan M; cumplido el plazo el descuento a la segunda línea será solo de un 50%, ambas condiciones se mantendrán mientras no se realice cambio de plan tarifario, y se encuentren vigentes y activas ambas líneas que originan la promoción, con un máximo de una promoción (2x1) por RUT. Los minutos ilimitados incluidos en los planes aplican solo para llamadas realizadas dentro del territorio nacional y a destinos nacionales continentales de Chile. Se excluye tráfico marítimo, insular, satelital y/o rural. Asimismo los servicios de Internet y SMS solo aplican para uso dentro del territorio nacional. Se prohíbe la reventa o explotación comercial y/o industrial de cualquiera de los servicios y/o aplicaciones incluidas en los planes tarifarios. Navegación ilimitada en redes sociales no incluye acceso a enlaces externos, Whatsapp y Messenger no incluyen llamadas ni videollamadas. Suscripción promocional a Claro Video se mantendrá vigente mientras el suscriptor mantenga activo el Plan afecto a la promoción; para activar servicio Claro Video ingresar a www.clarovideo.com; promoción no incluye "pago por evento o costo de arriendo de películas y/o contenidos" con excepción del arriendo de película estreno sin costo objeto de la promoción, la que se podrá canjear solo por única vez. Para activar servicio Claro Música ingresar a www.claromusica.com; plan no incluye suscripción a la aplicación. Promoción no acumulable con otras ofertas, promociones y/o descuentos. Contratación sujeta a evaluación comercial. Infórmate de las características y condiciones de la oferta comercial incluida los planes tarifarios, cobertura y características del servicio en www.clarochile.cl. Bases en Cuarta Notaría Pública de Santiago de don Cosme Gomila Gatica. Todos los valores incluyen IVA.

Ciudad

“Hoy ellos saltan muros, agreden a educadores y gendarmes. Todos los días hay hechos de violencia”.
Benito Saavedra, Anfup.

“Lo más grave hoy es la seguridad de los funcionarios y de los jóvenes”.
Alejandro Saavedra, Anfup.

“Se han implementado siete medidas preventivas conducentes a mejorar la seguridad del centro”.
Rina Oñate, directora Sename.

RECINTO SIGUE EN CONFLICTO TRAS LA SALIDA DEL JEFE TÉCNICO

Peleas, intentos de fuga y agresiones siguen ocurriendo en centro de Coronel

Pese a que en un comunicado, la dirección regional del Sename afirma que se están realizando acciones para trabajar con los jóvenes, quienes trabajan en el lugar aseguran que hay un descontrol que pone en riesgo la seguridad de los educadores y de los adolescentes.

Carolina Abello Ross
carolina.abello@diarioconcepcion.cl

Tras la publicación del reportaje de Diario Concepción el domingo pasado, los incidentes han continuado en el centro de Internación Provisoria y Régimen Cerrado (CIP-CRC) de Coronel. Nada ha cambiado tras la salida de Patricio Baeza, el jefe técnico del recinto, quien fue cuestionado por los informes realizados por el departamento de Justicia Juvenil de la Dirección Nacional del organismo, que intervino el recinto luego del intento de suicidio de siete jóvenes que a su regreso del hospital fueron agredidos por Gendarmes.

En respuesta al artículo de este medio, la dirección regional de Sename, mediante un comunicado, asegura que están trabajando con los adolescentes, e implementado “siete medidas preventivas conducentes a mejorar la seguridad del centro, las que tienen como objetivo resguardar la integridad de los jóvenes y del personal que está al interior del centro, y también se mantienen abiertas a cambios, ya que recogemos las sugerencias y observaciones de los funcionarios”, detalló Rina Oñate en el escrito.

Sin embargo, hasta ahora eso dista de la realidad, ya que el verano en el centro donde están internados los adolescentes privados de libertad ha sido de todo, menos tranquilo.

El 13 de febrero, doce jóvenes resultaron intoxicados tras inhalar pintura al interior de las dependencias, los que fueron trasladados de urgencia hasta el Hospital San José de Coronel en carros de Gendarmería.

El 20 de febrero, un educador y un joven quedaron heridos tras una riña ocurrida en la mañana de ayer en el recinto, incidente que ocurrió cuando un grupo de seis internos atacó a otro menor, tras lo cual el trabajador salió en su defensa y recibió cortes en su brazo al intentar detener la pelea.

Ambos recibieron atención médica: el educador en la Mutual de Seguridad y el joven en el hospital de la comuna.

El 21 se confirmó el hallazgo de municiones a un familiar de un interno, ocurrido durante la visita del día miércoles. Ahí, los gendarmes incautaron tres balas calibre .22, por lo que no alcanzaron a caer en manos de adolescentes.

El pasado sábado, el educador de trato directo Alejandro Saavedra y

EL CENTRO HA TENIDO varios hechos de violencia desde octubre pasado.



FOTOS: ARCHIVO / DIARIO CONCEPCIÓN

el coordinador de turno Juan Roa sufrieron el intento de agresión de un joven, primero con un palo de escoba y luego con un arma cortopunzante, que ellos mismos fabrican en los patios, a vista y paciencia de los gendarmes, incidente que finalmente no pasó a mayores por la intervención de otro interno.

El domingo, hubo un intento de fuga de cinco adolescentes, también armados, la que fue contenida por Gendarmería.

Y el lunes, grupos de adolescentes se subieron a los techos del recinto, se lanzaron piedras y amenazaron con cuchillos.

Todos estos hechos dan cuenta de que en el recinto siguen ocurriendo desórdenes y hechos de violencia, y que las autoridades de Sename no tienen el control del centro de adolescentes.

Nula seguridad

En el mismo comunicado, Sena-

me Bío Bío asegura que “la dirección del centro en conjunto a la dirección regional y nacional, elaboraron un plan de trabajo para el CIP-CRC. Entre sus principales acciones contempla: reorganización de funciones y roles del equipo directivo, y funcionarios del centro; mejoramiento de la iluminación del centro, considerando que está en licitación la conservación de la infraestructura con aporte del Gore; establecimiento de una ruti-

na para los jóvenes, que es coordinada con las instituciones que interactúan en el centro y que es constantemente evaluada por el equipo directivo del centro, y la unidad técnica de la dirección regional; procedimientos y normativas en materia de seguridad, entre otros”.

Sin embargo, en el informe realizado por la asesora nacional Paola Canales, quien estuvo en la zona el 12 y 13 de febrero, se constata que los recursos destinados a talleres de verano (4 millones de pesos) “no han sido gestionados como corresponde, ya que no se observa dicha ejecución en la rutina de verano del centro. Hay presencia de elementos de riesgo de agresión y de consumo en patios y casas, que requieren restricción. Hay serias debilidades en el monitoreo y cumplimiento de la rutina de las casas y los grupos de jóvenes por casa. Ausencia de organización de turnos, y evaluación y abordaje de las situaciones de ausentismo y licencias en el centro. Asimismo, los coordinadores de turno y jefe técnico autorizaron vacaciones sin desarrollar previamente un plan de administración del recurso humano”.

Es decir, según constata la misma Dirección Nacional de Sename, no ha habido ejecución alguna

4 millones

de pesos fueron destinados para talleres de verano, pero no fueron ejecutados.

Según el informe realizado

por la asesora nacional Paola Canales, no se ve la ejecución de estos recursos en la rutina de verano del centro.

de las medidas que menciona la directora regional, Rina Oñate, en el comunicado enviado a Diario Concepción.

De hecho, Benito Saravia, dirigente de la Asociación Nacional de Funcionarios Penitenciarios, confirmó que han habido desórdenes en el centro en los últimos días, y que no han sido controlados.

“Hoy ellos saltan muros, agreden a educadores, a los gendarmes, no se someten a los tratamientos y, por eso, todos los días hay hechos de violencia, conflicto, riñas internas y todo esto hace que el personal de Gendarmería tenga que estar alerta e intervenir en estas situaciones de conflicto”.

Alejandro Saavedra, presidente de la Asociación Nacional de Funcionarios de Sename, insistió en que “lo más grave es la seguridad de los funcionarios y de los jóvenes que quieren hacer su proceso con normalidad. Hay jóvenes con problemas psiquiátricos y de adicción a las drogas, que no deberían estar ahí, entonces es muy complicado tratar con ellos, porque siempre van en tu contra, aunque les hables de la mejor manera”.

OPINIONES

Twitter @DiarioConce
contacto@diarioconcepcion.cl



LOS ADOLESCENTES han protagonizado incidentes en el recinto, cuyo jefe técnico fue desvinculado el lunes.

DIPLOMA

Preparación Examen TOEFL y Postulación a Estudios en el Extranjero

Descripción

Programa dirigido a quienes requieren prepararse para rendir el examen internacional TOEFL (Test of English as a Foreign Language) para acreditar su nivel de competencia lingüística en el idioma y postular a algún trabajo o pasantía en el extranjero.

Inicio de Clases

Abril de 2018

Contacto

email: formacionpermanente@udec.cl
teléfono: (41) 2661187 - 2661387 - 2661230
web: www.formacionpermanente.udec.cl

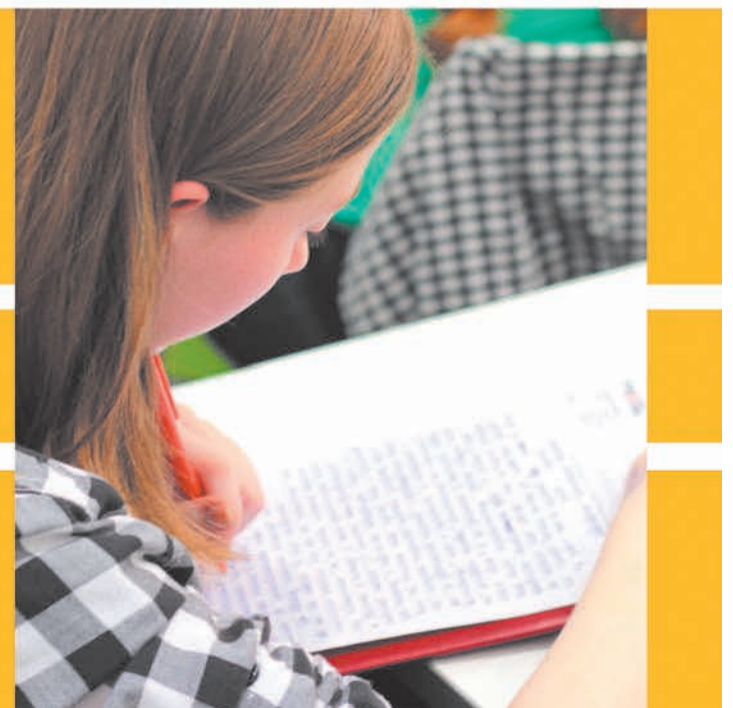

Economía & Negocios

INACER	
Octubre-diciembre	+3,1%
IPC	
Enero	0,5%
Anual	2,2%
TPM	
Desde 18/05/2017	2,50%

UNIDAD DE FOMENTO	
\$26.923,70	
UTM FEBRERO	
\$47.066,00	

BOLSAS DE VALORES					
Ipsa	5.642,04	-0,49%	Igpa	28.312,64	-0,44%
MONEDAS EXTRANJERA					
Dólar Observado	\$589,15		Euro	\$723,21	
COMMODITIES					
Celulosa NBSK (US\$/Ton)	\$1.068		Cobre (US\$/libra)	\$318,79	
H. de pescado (US\$/Ton)	\$1.650,00		Petróleo (US\$)	\$ 63,01	

Felipe Placencia Soto
felipe.placencia@diarioconcepcion.cl

De acuerdo a un informe del INE con datos de las AFP, el ingreso imponible promedio (nominal) en la Región del Bío Bío aumentó en un 7,5% durante el año 2017.

Esto se traduce en que los trabajadores alcanzaron los \$689.735 mensual.

Durante el año 2016 fue de \$641.369. Mientras que en el 2015 se llegó a \$611.887. En lo que respecta al 2014, este anotó 574.764.

Al analizarse los datos, por mandato presidencial, el último Gobierno de la Presidenta Bachelet, se promedió los \$629.439.

En lo que se refiere al primer periodo de Piñera, este fue de \$486.364 y en el de la saliente mandataria \$374.409.

Proyección 2018

“Es un dato real, que informan las empresas y trabajadores al sistema AFP. Es un gran avance, sobre todo para las familias”, declaró el seremi de Economía, Iván Valenzuela.

La autoridad resaltó que se espera este año siga mejorando, dada las perspectivas económicas para el país, de mayor crecimiento del Producto Interno Bruto (PIB).

Recordemos que en estos últimos cuatro años este tuvo una media de 2,1%, superior al 1,8% nacional.

“Anualmente, el tope imponible por el cual cotizan los trabajadores de mejor renta, se reajusta según IPC, lo que produce que el techo por el cual se cotiza se incrementa, mejorando, también, el promedio general de cada año”, explicó la directora de Programas Advance Facultad de Economía y Negocios de la Universidad San Sebastián de Concepción, Karin Bravo Fray.

Línea de pobreza

En medio de estos datos surge la pregunta: ¿Son suficientes estos \$689.000 al mes para cubrir los costos de vida en una ciudad como Concepción?

“Al momento de evaluar si este monto cubre o no las necesidades básicas de una familia, hay que agregar al análisis la composición de la estructura familiar (número de hijos, familiares que viven a expensas del proveedor, etc.) y conocer cuántos de los integrantes del grupo aportan al ingreso familiar”, puntualizó Bravo.

Añadió que “como referencia, el Ministerio de Desarrollo Social establece para enero de 2018 el monto de \$160.103 como referencia de Línea de Pobreza por persona equivalente (metodología que considera en su análisis la capacidad de satisfacción de las necesidades básicas) por lo que si consideramos en una familia de 4 integrantes, con uno sólo que aporta al ingreso familiar una remuneración imponible de \$689 mil, apenas alcanzaría los \$137 mil por persona, ingreso bajo lo que se establece como línea de pobreza. Esto, pues debemos recordar, que los \$689 mil son imponibles, por lo que debemos rebajar en promedio un 20% que corresponde a las cotizaciones previsionales del trabajador, llegando a una remuneración líquida de \$551 mil aproximadamente para

DURANTE EL 2016 FUE DE \$641.369

Ingreso imponible mensual subió 7,5% en 2017 alcanzando los \$689.735 en la Región

Los datos pertenecen al INE y también abarcan los últimos 15 años. Por ejemplo, en el 2002 el monto era de tan sólo \$275.569.



este grupo familiar”.

Ingresos por años

Hace unas semanas, Diario Concepción dio a conocer que en los últimos diez años la cantidad de personas que ganan sobre los \$600.000 se triplicó.

En el año 2002 este era de \$275.559. En el 2003 subió a \$290.360. Luego, en el 2004 a \$308.727. En el 2005 a \$317.167, en el 2006 a \$332.636 y 2007 a \$360.321.

Durante el 2008 se alcanzó los \$392.186, en el 2009 los \$412.493 y en el 2010 \$436.896.

El 2011 igual se tradujo en un alza de \$466.984. En el 2012 se expandió a \$499.457 y en 2013 a \$542.119. Los años posteriores ya fueron señalados con sus respectivos incrementos.

Análisis por personas

Así entonces, a fines de 2007 quienes ganaban más de \$600.000 al mes eran tan sólo 65.814 personas, mientras que en 2017 lo fueron más de 216.000.

Se desprende que en una década 150.535 habitantes del Bío Bío lograron acceder al monto indicado, siendo una expansión de

228,73%.

Y en 1997 sólo 19.283 obtenían más de \$600.000, lo que en 20 años viene a ser un alza de 197.066 individuos. Esto quiere decir que en dos décadas un aumento de 1021,97%.

El seremi de Economía, Iván Valenzuela, declaró en su momento que “también es importante señalar que existe un 60% de los cotizantes que reciben menos de 600 mil. El desafío del próximo año es que esas personas que ganan esto lo hagan por más y que el otro 60% avance”.

Y su par de la cartera del Traba-

INGRESO IMPONIBLE PROMEDIO

REGION DEL BÍO BÍO	
Total 2002	275.569
Total 2003	290.360
Total 2004	308.727
Total 2005	317.167
Total 2006	332.636
Total 2007	360.321
Total 2008	392.186
Total 2009	412.493
Total 2010	436.896
Total 2011	466.984
Total 2012	499.457
Total 2013	542.119
Total 2014	574.764
Total 2015	611.887
Total 2016	641.369
Total 2017	689.735
VARIACIÓN	
12 meses	7,5%
24 meses	12,7%
36 meses	20,0%
48 meses	27,2%

ANDRÉS OREÑA P. • DIARIO CONCEPCIÓN

jo, Rodrigo Alarcón, opinó que “decir que haya más personas trabajando por un sueldo de 600 mil pesos acorta la brecha, no es necesariamente cierto. Pero hemos avanzado, ya que todas las políticas implementadas por la Presidenta Bachelet buscaron el trabajo decente lo que conlleva a disminuir la brecha salarial. Sin duda, hay que avanzar más, teniendo políticas públicas que busquen conseguir condiciones de equidad, seguridad y dignidad que es el camino para poder salir de la pobreza, y el mercado laboral debe jugar ese papel”.

OPINIONES

Twitter @DiarioConcepcion
contacto@diarioconcepcion.cl

Economía & Negocios

EXPERTOS ENTREGAN SUS CONSEJOS

Conozca las mejores estrategias para enfrentar este temido mes de marzo

Javier Ochoa Provoste
javier.ochoa@diarioconcepcion.cl

Se ha propuesto cambiar algunas fechas de pago que se deben realizar obligatoriamente en marzo, como el permiso de circulación, por ejemplo, pero lamentablemente hasta ahora han sido sólo ideas.

Así que, por lo pronto, el tercer mes seguirá siendo un dolor de cabeza para una gran mayoría de chilenos que ven cómo su sueldo no alcanza para pagar matrículas, uniformes, útiles escolares, patentes y seguros.

¿Cómo se enfrenta entonces este temido mes sin caer en el sobreendeudamiento?

Primero, se debe entender que las estrategias van a depender del contexto económico y financiero de cada persona.

En este sentido, el economista de la UDD, Carlos Smith, sostiene que lo fundamental es hacer una planificación y ojalá con mucho tiempo de anticipación, de manera de poder tener cubierto alguno de los gastos o una parte importante con meses de anticipación.

“Si no se puede anticipar y la opción es tomar un crédito para cumplir con las obligaciones, entonces, la recomendación es cotizar en la mayor cantidad de entidades financieras posible. Ahí uno se puede encontrar con muchas diferencias en cuanto al costo total del crédito. Aquí es importante señalar que no solo importa la tasa de interés, sino que es mejor optar por el menor CAE o el menor valor cuota, comparando mismo plazo y monto.

El uso de la línea de crédito no es una opción muy recomendable, plantea Smith, ya que tiende a ser más cara, a no ser que

Son varios los instrumentos financieros a los que se puede acudir para enfrentar los diversos gastos como patentes, aranceles, matrículas, cuotas de lo gastado en verano, permiso de circulación vehicular.

25%

Lo ideal es que el nivel de deuda de una familia no sobrepase el 25% de los ingresos, por lo que se hace muy importante ordenarse para que en el caso de pedir un crédito o pagar en cuotas, esto no provoque que en el futuro no asuma un riesgo inabordable.

vaya a cubrirla en un muy corto periodo de tiempo.

La directora de Programas Avance de la Facultad de Economía y Negocios de la Universidad San Sebastián Concepción, Karin Bravo, agregó que es una buena estrategia identificar todos los gastos previstos: uniformes, listas escolares, matrículas y aranceles, cuotas de vacaciones, permiso de circulación, otros compromisos.

“Una vez que se tiene dicho listado, contrastar el total de gastos con los ingresos disponibles para cubrirlos. Como generalmente no alcanza, definir cuáles de los gastos se pueden pagar “al contado” y cuáles se prorrogará su pago con alguna alternativa de crédito”.

Sumó que es importante también identi-

ficar, en las distintas instituciones financieras, bancarias y casas comerciales, aquellas promociones, ofertas y descuentos para cubrir dichos gastos, y evaluar su conveniencia de utilizarla.

“Como esto se trata de gastos temporales, en el caso de asumir el pago a crédito, procurar que sea un bajo número de cuotas, de forma que cuando aparecen otros gastos del año, no se junten con el pago de los gastos de marzo”.

¿Qué medio de pago es mejor?

En el sitio Con Letra Grande de BCI, se destacan diversos instrumentos financieros como el tradicional crédito de consumo, las tarjetas de crédito (TC) y las líneas de crédito (para personas que poseen cuenta corriente). Cada uno de ellos, tiene plazos y costos distintos, que es importante conocer antes de tomar cualquier decisión.

Crédito de consumo: es muy importante cotizar y comparar. Por ejemplo, el CAE es un indicador que hace mucho más fácil esta tarea. Este porcentaje arroja el costo del crédito. Y si se llega a acumular varias deudas, probablemente, será mejor pedir un crédito y fundir todos esos pequeños montos en una sola cuota.

Desde BCI aconsejan esta opción para pagos más grandes y planificados, porque los intereses tienden a ser menores que los

Línea de crédito v/s tarjeta de crédito

La primera se aconseja para casos puntuales, pero es más conveniente la tarjeta por facilidades de pago precio contado.

Crédito de consumo, ¿en qué fijarse?

Aconsejable para agrupar varias deudas en una sola, pero es primordial cotizar basándose en el CAE.

de una tarjeta de crédito.

Línea de crédito: se debe tener en cuenta que los riesgos de la línea de crédito son que se cobran intereses diarios y la deuda no se descuenta automáticamente cuando la cuenta tiene fondos. Por lo mismo, es recomendable usar la línea de crédito solo en situaciones puntuales, como por ejemplo, si se queda sin dinero para pagar el permiso de circulación en marzo.

TC: la ventaja de utilizar una tarjeta de crédito es que se pueden realizar compras sin cuotas o con las cuotas que se quieran, que pueden ir de 3 a 24 cuotas o más, dependiendo del tipo de tarjeta.

OPINIONES

Twitter @DiarioConcepcion
contacto@diarioconcepcion.cl

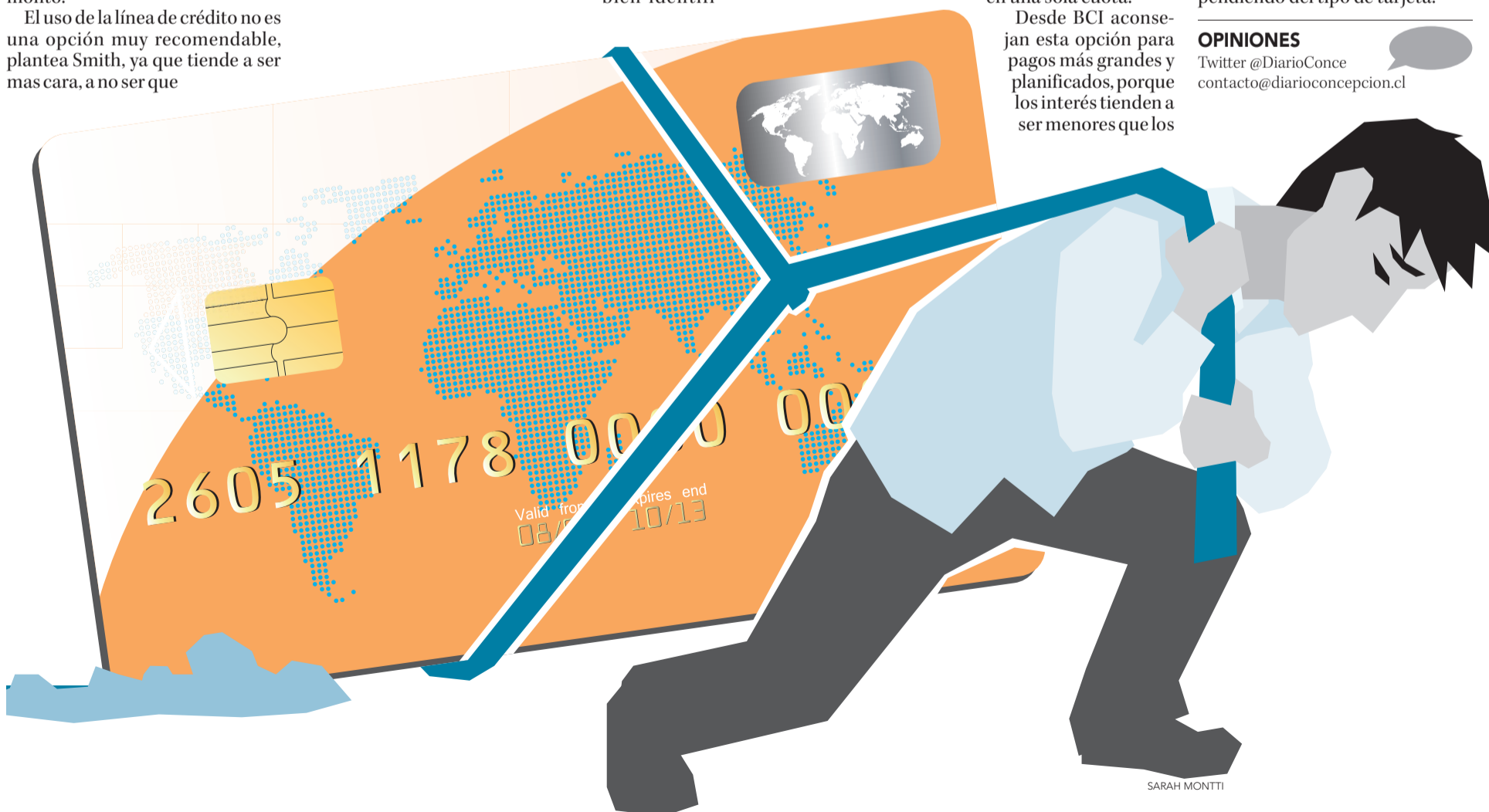

SARAH MONTTI

Economía & Negocios



FOTO:GENTILEZA INCUBA UDEC

RECONOCIMIENTO fue entregado entre 600 competidores en su rubro.

Incuba UdeC es la sexta mejor del mundo

En el marco del World Incubation Summit, realizado en Toronto y que reúne a más de 600 incubadoras, y aceleradores de más de setenta países, se dio a conocer el ranking anual de UBI Global; organización sueca que evalúa y conecta a entidades que potencian nuevos negocios a nivel mundial.

En el ranking de Mejores Incubadoras de Negocios en la categoría Administradas por Universidades, Incuba UdeC obtuvo el sexto lugar a nivel mundial y fue la mejor incubadora a nivel sudamericano.

Al respecto Beatriz Millán, directora ejecutiva de Incuba UdeC, explica

Y la mejor evaluada a nivel Sudamericano

En el ranking Incuba UdeC fue también la mejor de Sudamérica en su categoría.

que este premio demuestra que el apoyo proporcionado por organismos como Corfo y su programa nacional de Incubación están dando frutos a nivel mundial.

“Como Incubadora de la Universi-

dad de Concepción estamos muy orgullosos de este reconocimiento al esfuerzo del trabajo de un gran equipo y al apoyo constante de nuestra alma mater, por ser la organización que siempre ha creído en que somos un aporte, tanto para los alumnos de la universidad, como para la comunidad emprendedora de la región y el país”, recalca.

En el Ranking también destaca el Instituto Internacional para la Innovación Empresarial, 3IE, en el puesto n°15, e Incubatec de la Universidad de la Frontera en el puesto n°8 del ranking. (EMC).

PARA EL RECIÉN ASIGNADO INTENDENTE Y EX PARLAMENTARIO DE LA ZONA, JORGE ULLOA

Gremios priorizan visión a largo plazo, inversión, apoyo a Pymes e innovación

Cámara Chilena de la Construcción, Corma, Cámara de la Producción y Federación de Comercio junto al sector agrícola y actores locales definen temas a asumir por la nueva autoridad regional.

Edgardo Mora Cerda
edgardo.mora@diarioconcepcion.cl

Poniendo en perspectiva el crecimiento económico regional, el nuevo intendente de Bío Bío, Jorge Ulloa, correría con ventajas dada su experiencia política y capacidad para defender las prioridades de la región ante el Gobierno Central.

Más allá de las críticas políticas y de visiones ancladas en situaciones pasadas, gremios, y actores del mundo empresarial miran hacia adelante en cuanto a revisar cuáles son las prioridades que deberá asumir la nueva primera autoridad regional.

Manuel Durán, presidente de la Cámara Chilena de la Construcción (CChC) sede Concepción uno de los gremios más importantes de la zona indica que “lo que nos interesaría sería poder revisar todos los proyectos regionales existentes para acelerarlos, pero también visualizar cuáles son los proyectos que hay que impulsar para fortalecer la región y asegurar el crecimiento económico de la zona”.

El presidente del gremio de la construcción invitó a Jorge Ulloa a continuar trabajando y dialogando entre el sector público, privado y universidades para potenciar, y acelerar el crecimiento económico de la zona.

“Creo que lo puede hacer bastante bien y va a tener que empoderarse en su cargo, y lo que esperamos es que tenga una activa participación entre el mundo público y privado, y pueda también pelear por nuevas inversiones a nivel regional como puede ser el transporte público”, señala el presidente del gremio de la construcción.

Jorge Serón, presidente Corma sede Bío Bío, “reconoce que es una persona con fuerte arraigo regional y espera que su desempeño pueda tener un foco de visión más allá del período de gobierno, y aliente mejoras en infraestructura productiva e inversión privada que la Región requiere. Por otra parte, confiamos que su manejo político y liderazgo activo, permitirá mantener la estabilidad a la Región frente a temas contingentes”.



FOTO:FACEBOOK JORGE ULLOA DIPUTADO

Desde la Cámara de la Producción y del Comercio de Concepción, el gerente general, Ronald Ruf, señala que “la designación de Jorge Ulloa como intendente de la Región del Bío Bío nos parece que abre oportunidades de crecimiento para nuestra zona. En varias entrevistas ha expresado su voluntad de cumplir el mandato presidencial que ha entregado el Presidente Piñera y una parte importante de eso está en generar políticas, y condiciones para potenciar la inversión y mejorar las cifras de nuestra economía, a través de políticas públicas”.

Ruf destaca además que “lo que como sector productivo, necesitamos es que nos acompañe y apoye para im-

pulsar, y promover con mayor intensidad la inversión, para concretar aquellas iniciativas que están en estudio, las que están en ejecución y aquellas que surgirán”.

En tanto, José Miguel Stegmeier, empresario y líder gremial del sector agrícola resalta que “será un muy buen intendente, ya que posee mucho conocimiento y experiencia de lo que es la región en su rol como parlamentario de la zona, y en ese sentido es un aporte, además que hemos escuchado de él planteamientos muy regionalistas y cercanos a nuestros intereses donde como sector agrícola queremos poder tener una muy buena llegada con el para que considere a nuestro sector

como los prioritarios de la región”.

Stegmeier adelanta que ya conversó con Jorge Ulloa y pronto sostendrán una reunión para hablar de las prioridades del sector, y sobre lo que se está haciendo desde la Corporación de Desarrollo Regional.

Roberto Vega, presidente de Asexma Bío Bío y gerente general de Laboratorios Pasteur expresa que “esperamos una gestión “inclusiva” de la nueva autoridad, que nos convoque a todos los gremios de la región” y que “es fundamental el tema de atraer inversión a la región y para ello es urgente, el crear una institucionalidad ad hoc que canalice estas iniciativas”.

El gremio del comercio, a través de

Sergio Albornoz, presidente de la Fecomtur manifiesta que “como Fecomtur toda vez que invitamos a parlamentarios a nuestros actos regionales del Día del Comercio en Sur Activo, siempre el diputado Ulloa estuvo presente, participando activamente con dirigentes del comercio de la región y se veía muy cercano con nosotros, esperamos que en su nuevo cargo esa cercanía no se pierda”.

Albornoz expresa también que “sin duda tiene las condiciones de liderazgo, fue por muchos años parlamentario por la zona y ahora deberá defender los intereses de toda la región”.

Voz de los empresarios

Humberto Miguel Cerda, CEO y gerente general del grupo de empresas Himce, y presidente de la Cámara de Comercio de San Pedro de la Paz estima que “como gremio representante de la pequeña y mediana empresa esperamos que a través de su gestión se puedan abrir los canales para que realmente se pueda escuchar a la Pyme regional frente a eventuales cambios tan importantes como fue la reforma tributaria y laboral”.

Por su parte, Jorge Martínez, CEO y gerente general de Mar de Lagos, empresa que exporta con valor agregado desde la región señala que “Jorge Ulloa tienen una vasta experiencia en la política nacional, pero creemos que es la hora de un recambio para afrontar los nuevos desafíos que debe enfrentar nuestra Región para lo cual creemos que debería ser una persona más técnico que Político. Ya que nuestra región debe ser reconocida por el emprendimiento y el desarrollo productivo”.

Del mismo modo, Martínez resalta que “esperamos que el Estado o las personas que están a la cabeza de la Región entreguen herramientas destinadas a la Innovación y al desarrollo de las Pymes, y así buscar nuevos emprendimientos”.

OPINIONES

Twitter @DiarioConcepcion
contacto@diarioconcepcion.cl

Cultura&Espectáculos

EDICIÓN 2018 DEL EVENTO CINEMATOGRAFICO INTERNACIONAL

Muestra Pechakucha Cinelebu marcó nueva jornada del festival

Ricardo Cárcamo Ulloa
ricardo.carcamo@diarioconcepcion.cl

En 2017, fue una de las actividades más novedosas dentro del programa del festival. Y en esta oportunidad, Pechakucha Cinelebu, otra vez, se destacó en la actual versión, que hoy llegará a su fin con una interesante cartelera.

En esta oportunidad, Pechakucha contó con la presencia de invitados nacionales y extranjeros vinculados al mundo del cine, quienes se sorprendieron con el dinamismo de la franquicia que se realiza en más de 80 países.

A la cita llegó cerca de un centenar de personas para presenciar una de las sesiones más emotivas y diversas estéticamente, de las quince que se han realizado en la última década en Concepción. Entre los expositores, bajo el estricto formato de 20 imágenes de 20 segundos de duración, estuvo Beatriz Rossetot, reconocida productora y directora; el crítico, académico y productor de cine Leopoldo Muñoz; el productor y director Pablo Roldán; la realizadora Lila Arenas; el director chillanejo Patricio Valladares; y el realizador Octavio Spiercolli.

Además, los asistentes disfrutaron de una fiesta amenizada por el cineasta Jorge Olguín, en su faceta de DJ y su proyecto "Horrortronic".

Premiaciones y más

Hoy, en la jornada de cierre de esta versión 2018, está contemplada la exhibición de "Una mujer fantástica", dirigida por Sebastián Lelio y protagonizada por Daniela Vega, desde las 12 horas en el gimnasio Escuela Rebeca Castro Araneda. También, desde las 16 horas en el Salón Camilo Colicheo Soto, de la gobernación provincial de Arauco, se presentará el documental "Bajo ocupación", de los periodistas Anwar Farrán y Rafael Cavada.

El trabajo aborda la cruda realidad que enfrenta actualmente el pueblo palestino tras más de 50 años de ocupación. Se divide en cuatro capítulos, que reflejan cómo es vivir más allá del muro en las principales ciudades palestinas: Belén, Ramallah, Hebrón y Jerusalén.

"Este es un tema muy sensible y

La cita, que hoy llega a su fin, tuvo la segunda versión de este espacio, que busca generar alianzas entre diversos sectores. El programa para la clausura incluirá la exhibición de "Una mujer fantástica".



FOTO:GENTILEZA CINELEBU

Estreno en la programación

A las 16 horas, en el salón Camilo Colicheo Soto, se mostrará el documental "Bajo ocupación".

del cual tenemos poquísima información. Nuestra idea es mostrar las dificultades diarias que tienen los palestinos que viven bajo ocupación; cómo es vivir en un país sin aeropuertos, sin fronteras internacionales; cómo es cruzar el muro y los checkpoints. Los palestinos han perdido más del 78% de su tierra histórica y en el 22% que les queda, los colonos siguen construyendo asentamientos ilegales. Eso es muy fuerte y creemos que atenta severamente contra cualquier proceso de paz", señaló Farrán.

Por la tarde, desde las 17 horas en el gimnasio Escuela Rebeca Castro Araneda, se mostrarán los cortometrajes nominados a los premios Oscar en la categoría Live Action.

Y desde las 21 horas, comenzará la ceremonia de clausura del festival, que incluirá las premiaciones de las categorías Corto, Escuela y Acción en primer lugar. Luego, se distinguirá a los ganadores de Cortometrajes Ficción Regional e Internacional y de Documental Regional, Internacional, Pueblos Ori-

ginarios y Animación.

El programa continuará con la exhibición y premiación del segmento Cortos Filma Bío Bío y la ceremonia llegará a su fin con la intervención musical de Inti Illimani Histórico Trío, que forma parte de la banda sonora de la película "Cabros de mierda", filme que también fue parte de la parrilla de esta edición del festival.

OPINIONES

Twitter @DiarioConce
contacto@diarioconcepcion.cl

FOTO:TVN/OLMUÉ 2018



CONCIERTO ESTÁ programado para el sábado 31 de marzo.

Camila Gallardo llega a Teatro Marina del Sol

Tras su participación en el programa "The voice" de Canal 13, Camila Gallardo se ha ido ganando un espacio dentro de la música chilena. Prueba de ello es que fue protagonista del Festival de Olmué y La Cumbre del Rock Chileno, dos de los eventos más importantes de la época estival. Y ahora, llegará por primera vez a la zona: agendó un concierto para el 31 de marzo, desde las 19 horas, en el Teatro Marina del Sol.

Esta presentación se enmarca dentro de la gira promocional que hará por diversas ciudades del país,

Gran interés del público

Ya se agotaron las entradas en primeras filas, diamante y golden. Sólo quedan en silver (\$15 mil).

mostrando sus últimas novedades. Entre ellas, destaca el single "Ven", escrito en colaboración con Francisca Valenzuela y que lanzó junto a un videoclip grabado en la Pata-

gonia. Gallardo ha descrito este tema como "un ruego a la paz que, a veces, necesitamos y que no logramos hallar. Un ruego que, a veces, podemos encontrar en una situación, un lugar o en una persona".

Las entradas para ver a la intérprete de "Abrázame" y "Un poco más de frío" se han vendido con gran rapidez. De hecho, tres de las cuatro localidades (primeras filas, diamante y golden) ya se encuentran agotadas y quedan sólo en silver (\$15 mil). Se venden a través de Daleticket.cl y, sin recargo, en Sono (Brasil 1255, Concepción).

Cultura & Espectáculos

Números principales

Los dos grandes nombres que tendrá esta versión de REC serán Fito Páez (sábado) y Primal Scream (domingo).

Mauricio Maldonado Quilodrán
mauricio.maldonado@diarioconcepcion.cl

Ya no queda nada para el festival gratuito más grande del sur del país, imperdible cita que reunirá a nombres locales con créditos nacionales e internacionales.

REC Rock en Conce tiene todo listo para lo que será su cuarta edición, destacando en su bloque de bandas regionales a Peter Ron, con una trayectoria que sobrepasa los 10 años -su debut se sitúa el año 2006 en Chillán- este potente cuarteto profesa las melodías que abarcan el rock & roll, hard rock y el blues.

Conformado en la actualidad por Rodrigo Infante (voz), Gonzalo Rojas (bajo), Daniela Castillo (guitarra) y Marcelino Jofré (batería) - en el camino han vivido diversos cambios en su alineación teniendo entre sus filas a emblemáticos y reconocidos músicos como Francisco "Pollo" Muñoz y Felipe "Basurita" Infante, entre otros, tienen a su haber el LP "La noche, el broche y el ron" (2008) y el DVD en vivo "Reacción sonora" (2010). Tras un período de receso, la banda se encuentra por estos días promocionando su nuevo trabajo de estudio "Maldito", el cual se podrá escuchar, en gran parte, el próximo domingo en el Parque Bicentenario.

Otro de los nombres sobresalientes de la jornada musical del fin de semana es Dulce y Agraz. La joven Daniela González emprende este proyecto en solitario, tras abandonar la banda No te Dispare en los Pies, publicando su primer disco de estudio -EP homónimo- el 2015, en un trabajo que fue producido por el conocido cantautor nacional Javier Barría.

Con un marcado sonido pop y de suaves trazos electrónicos, la cantante viene a consolidar su carrera y su relación con el público penquista en REC, escenario que también la recibirá el próximo domingo y en que con seguridad mostrará "Ruido" y otras nuevas canciones pertenecientes a su nuevo álbum, el cual saldrá a la luz dentro de los próximos meses.

Consolidación y despegue

Más por la vereda del rock, aunque igual con algunos tintes de pop, es lo que proponen los penquistas de Prenauta. Nacida el 2014, la banda encabezada por Edison Toledo y Alexis Aguayo -Billy Solar y Esteban Garrido abandonaron el proyecto a fines del año pasado- hasta el momento han grabado el EP "Holocausto del Sol" (2016) y los videoclips "Etereo" y "Abrazaré".

Actualmente, el grupo se encuentra trabajando en su primer largometraje, el cual saldría en algún punto del 2018 y algunos de sus temas se podrán disfrutar en la jornada del sábado de REC.

Una de las bandas elegidas a través de votación popular, Adolescentes Sin Edad, traen al escenario del Parque Bicentenario toda su sonoridad dream pop y new wave. Conformados el 2015, cuentan



FOTO:GENTILEZA MARIANA SOLEDAD

A CUATRO DÍAS DE LA GRAN CITA MUSICAL EN EL PARQUE BICENTENARIO

Los talentos locales debutantes en REC Rock en Conce

Peter Ron, Prenauta, Dulce y Agraz, y Adolescentes Sin Edad son algunos de los nombres que desplegarán sus respectivas propuestas, en la cuarta edición del festival gratuito más grande del sur del país.



FOTO:GENTILEZA DULCE Y AGRAZ

DULCE Y AGRAZ consolidará su propuesta melódica pop en REC.

en su formación con Marcelo Francoise en voz y guitarra, Italo Polizzi en bajo, Pablo Vargas en guitarra y Marcelo Arredondo en batería, estrenaron el año pasado su EP homónimo, compuesto por cinco temas, destacando entre ellos los sencillos "Sueños" y "El bosque", y ambos cuentan con sus respectivos

videoclips.

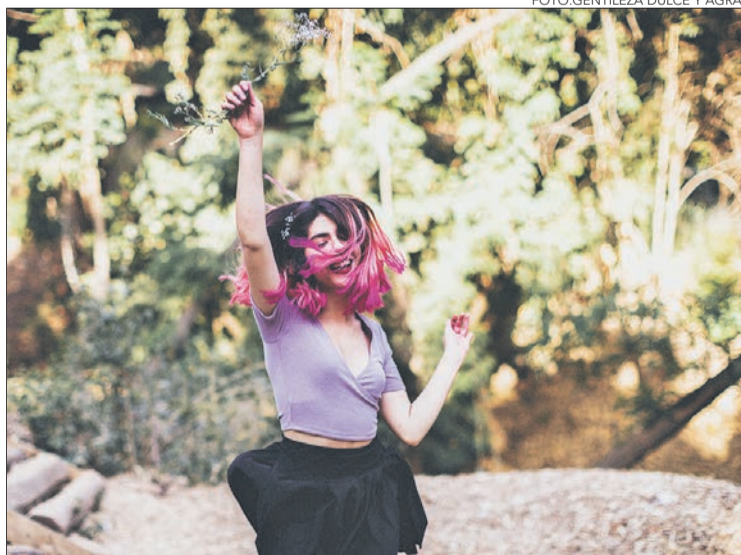
Adolescentes Sin Edad formarán parte de esta cuarta edición del festival REC en la jornada del domingo, cerca de las 13 horas.

OPINIONES

Twitter @DiarioConce
contacto@diarioconcepcion.cl



FOTO:GENTILEZA ANTONIO GARRIDO

PRENAUTA serán parte de la jornada sabatina en el Parque Bicentenario.

Sociales

Verónica Lamperti
veronica.lamperti@diarioconcepcion.cl



Fiesta de la Humita en Talcamávida



MYRIAM BRICEÑO y Maite Figueroa.

Más de 5 mil personas participaron en el cierre de la Fiesta de la Humita, este domingo, en la localidad de Talcamávida, en Hualqui. Cocinerías, una fiesta de espuma y presentaciones artísticas fueron parte de la decimosegunda versión de este evento, liderado por el alcalde Ricardo Fuentes. El broche de oro lo puso la banda cumbiera Noche de Brujas, quienes lograron encantar y hacer bailar al público asistente.



ALFREDO HARRY PEREIRA, Laura Olivera y Jezreel Villena.



ÁNGELA AGUAYO y Patricio Barrueto.



ÁNGELA OLIVARES y Leo San Martín.



ÉRIKA MONTOYA, Ricardo Fuentes, Laura Fuentes y Carlos Candia.



CLAUDIA SEPÚLVEDA, Hans Laurie y Hans Laurie.



SANDRA FARÍAS, Daniel Sánchez y Alicia Araneda.



FRANCISCO FERNÁNDEZ, Pamela Maldonado, Catalina Fernández y José Fernández.



RENATA GIOVANETTI y Escarlet Contreras.



MARÍA ANGÉLICA LLEUCUN y Yésica Cifuentes.

Deportes



¿Enfrentarán a un rival agotado físicamente?

Al cierre de esta edición Colo Colo se medía ante Atlético Nacional en su debut por Copa Libertadores de América.

Además de aquel partido, los albos jugaron el pasado viernes ante O'Higgins (1-1), por lo que a diferencia de Huachipato y en relación

al choque de este sábado a las 18 horas en el Monumental, habrán jugado tres encuentros en ocho días. "Seguramente ellos tendrán un ritmo internacional bastante exigente, que a nosotros nos puede beneficiar", dijo Gabriel Torres, delantero panameño del acero.

FOTO: NICOLÁS MARTÍNEZ R.



Carlos Campos
carlos.campos@diarioconcepcion.cl

La ofensiva más contundente del campeonato tiene Huachipato. Van sólo cuatro partidos, pero han sido suficientes para descubrir el gran volumen de ataque que tiene el equipo que dirige Larcamón.

Exceptuando el tercer partido ante O'Higgins, caída 2-1, en todos los demás duelos, el acero generó muchas oportunidades de gol en el arco rival bajo varios conceptos que el entrenador le ha inculcado al equipo: intensidad, movilidad y presión. "Nos pide compromiso a la hora de recuperar la pelota. A la larga, si estamos todos juntos en esa tarea, estaremos todos juntos también para atacar. Así se hace más fácil terminar las jugadas", dijo el volante César Valenzuela, sobre la idea de juego del acero que les ha inculcado Nicolás Larcamón.

Probando

En esa propuesta, en las cuatro fechas que van de campeonato, el DT ha dispuesto varios esquemas, pero siempre sólo con un atacante. Bareiro fue el titular ante Audax y repitió ante San Luis, pero Torres tomó aquel lugar ante O'Higgins y frente al Campanil se consolidó como goleador. La suplencia del panameño sólo respondía a un tema de puesta a punto físico, ya

TORRES HA MARCADO CINCO GOLES Y EL PARAGUAYO UNO

¿Hay espacio para "Gabi" y Bareiro en el ataque acerero?

Han jugado sólo 12 minutos juntos en el equipo que más goles ha marcado en el campeonato. Podrían ser una importante arma ofensiva para visitar a Colo Colo.

que inició diez días más tarde los trabajos de pretemporada en relación a sus compañeros.

¿Podrán jugar juntos alguna vez por el acero, o no hay cabida para ambos en el área? El DT Larcamón dijo que "no se estorban, porque ni siquiera tienen las mismas características. Sergio (Bareiro) es un jugador mucho más potente, de área, con virtudes en el juego aéreo y con la finalización de la jugada en el

último toque. "Gabi" (Torres) es un delantero más versátil, completo, con mucho más recorrido, que sabe jugar de nueve, pero también tras él y asiste. Nos da la posibilidad de combinarlos. Puede que en algunos partidos el momento pida que jueguen juntos, entonces hay que tenerlo trabajado".

El paraguayo Bareiro tiene 19 años y el panameño Torres 29. En ese sentido y, tal como trabajaron

antes del mediodía de ayer, juntos son una combinación de juventud y experiencia. "Sergio nos aporta mucho sacrificio y esfuerzo. Lo de "Gabi" es mucho más jerarquía, aplomo y experiencia. Bien combinados, pueden tener un resultado positivo", agregó Larcamón.

La interrogante u opción de cara no solo al duelo del sábado, sino que para el futuro, surge ya que en la práctica de ayer Larcamón alineó

dos equipos sobre el final. En uno de ellos, Torres compartía ataque junto a Bareiro y Verdugo.

Mucho respeto

Con otro ánimo tras la victoria ante UdeC, en Huachipato esperan y trabajan con mucha ilusión para enfrentar el sábado a Colo Colo. Un rival que, de los últimos seis puntos en disputa, sólo ganó uno. El DT no le da mayor relevancia a aquello. "Son situaciones que exceden a nosotros. Tenemos que trabajar como si fuésemos a enfrentar a la mejor versión de Colo Colo que, posiblemente sea la que presenten, porque después hay un receso y tienen quince días para recuperarse. No creo que preserven muchas cosas", señaló Larcamón, quien sentenció, sobre el equipo dirigido por Pablo Guede, que "tienen un plantel con muchas posibilidades de tener variantes competitivas en todos los puestos. De las virtudes que nosotros volquemos en el campo, dependerá el buen partido que tengamos y podamos sumar".

Dirigiendo a Antofagasta el año pasado, Larcamón logró rescatar un empate 0-0 ante los albos en el Monumental.

OPINIONES

Twitter @DiarioConcepcion
contacto@diarioconcepcion.cl

Deportes

“Hice hartos goles en Naval y pensé que tendría opción en la UdeC, pero me dijeron que llegaría un delantero de afuera. Bueno, prefirieron al (Santiago) Silva y me informaron que sería el primero en ir a préstamo. Me puse el tarro encima y fueron días malos hasta que salió algo. Pude ir a Iberia, pero estoy feliz de esta oportunidad en Fernández Vial”, señaló el paraguayo Arnaldo Castillo.

El ariete no decepcionó en el informal debut en Coelemu, goleando 5-0 al combinado local, con un tanto del guaraní, quien comentó que “somos casi todos nuevos, pero ya nos estamos conociendo. Primero, como compañeros y, luego, como jugadores. Se está armando un buen grupo y para mí, como delantero, es un honor ser dirigido por el profe ‘Bichi’ (Fuertes). Lo vi cuando jugaba y me gustaría acercarme a lo que logró en su carrera. Todavía no tengo tanta confianza para preguntarle algunas cosas, pero él siempre me dice ‘paragüita acá’, ‘paragüita allá’. Está preocupado de mis movimientos”.

Y está esperando el sábado 10, cuando reciban a Colón en la “Noche Aurinegra”. “Imagínate lo que será eso. Es un partido internacional, contra un equipo con mucha historia y si gana Vial saldrá

Castillo: de desechado por la UdeC a heredero del “Bichi”

FOTO:ARCHIVO / DIARIO CONCEPCIÓN



en las noticias de Santiago, de Argentina. Yo estoy seguro que lo gana Vial. ¿Por qué no? Hicimos un equipo para pelear cosas importantes y hay que empezar a demostrarlo

en la cancha. En Coelemu ya quedó claro que a este equipo lo sigue mucha gente y ese día ya estoy viendo el estadio lleno. Estamos todos muy motivados”, apuntó.

OBITUARIO



Se ha dormido en la paz del Señor nuestra querida hermana, cuñada, tía y tía abuelita. Sra.

RUTH DEL CARMEN RAMOS ORELLANA
(Q.E.P.D)

Su velatorio se realiza en su domicilio Aysen 7348, Pobl. Diego Portales, Hualpén. Su funeral será hoy, saliendo el cortejo a las 15.00 hrs., en dirección al cementerio general de Concepción.

La familia

Hualpén, 28 de febrero de 2018.

B. Arana 1387, San Martín 1501, Concepción - Av. Colón 1210, Talcahuano.

Siempre estaremos con usted, gracias al especial servicio. **223 48 25**

BRAIN DAMAGE

PRESENTA DARK SIDE OF THE MOON
28 FEB / 21 HRS.

TEATRO
MARINA DEL SOL
TALCAHUANO
marinadelsol.cl

FIESTA RADIO HIT
CON DJ FELIPE
2 DE MARZO

FIESTA 80'S & 90'S
CON CHICO PÉREZ
3 DE MARZO

NOCHE DE ESTRELLAS
CON EL DOBLE DE MARCO ANTONIO SOUS
8 DE MARZO

03 MAR
23 HRS

FIESTA 80'S 90'S

CON CHICO PÉREZ

¡ÉXITOS QUE MARCARON UNA ÉPOCA!

DOBLE DE RICKY MARTIN
08 MARZO

FIESTA CON JOAQUIN MENDEZ
10 MARZO

DOBLE DE CAMILO SESTO
14 MARZO

MARINA CLUB DISCOTHEQUE
marinadelsol.cl

Entretención & Servicios

Santoral: Román

EL TIEMPO

HOY **13/22**

JUEVES 13/23 VIERNES 14/22 SÁBADO 12/22

LOS ÁNGELES 12/28

RANCAGUA 12/28

TALCA 13/30

SANTIAGO 13/29

CHILLÁN 13/29

ANGOL 13/27

TEMUCO 10/26

P. MONTT 10/21

RADIACIÓN UV

RIESGO	TIME*	ÍNDICE
EXTREMO	10	11 o más
MUY ALTO	25	8 A 10
ALTO	30	6 A 7
MODERADO	45	3 A 5
BAJO	60 o más	0 A 2

*Tiempo Máximo recomendado de exposición (minutos).

VIVE GRANDES EXPERIENCIAS
Variedad, Seguridad y Diversión
▶ Visítanos a un costado de Casino Marina del Sol

TELÉFONOS

- Ambulancias: 131
- Bomberos: 132
- Carabineros: 133
- Investigaciones: 134
- Fono Drogas: 135
- Inf. Carabineros: 139
- Fono Familia: 149
- Inf. Toxicológica: 2- 635 3800
- V. Intrafamiliar: 800 220040
- Delitos Sexuales: 565 74 25
- Defensa Civil: 697 16 70
- Fono VTR: 600 800 9000
- Fono Essbío: 600 33 11000
- Fono CGE: 600 -777 7777

FARMACIAS DE TURNO

CONCEPCIÓN

- Cruz verde
- O'Higgins 801

SAN PEDRO

- Ahumada
- Michimalonco 1120

CHIGUAYANTE

- Redfarma
- M. Rodríguez 1500

TALCAHUANO/HUALPÉN

- Araucaria
- Araucaria 252 Local 3 y 4, Las Higueras

PUZZLE

CELEBRE APARTATE EXCESIVO FIESTA NOCTURNA CASI TREN CUERVO TANOS

PRORRATEOS SUTIL AREA

EXONDRA LINEA AEREA GALENO

INJURIAR MONTAR PATO DEL EDREDON ACUDIR ANURO S/VOCALES DEJESTANOS PAPEL CARBONO

REINADOS ARABES DIOS SOL SIAMES A VECES MUDA NADA

CONSTRUYO EL ARCA TONO S/O

INFRACCION TELA LA ULTIMA PALOTE

EMPLEAD ESCALA ARCAS AL REVES DESEO VOLADA

YODO NOTA D DISCURRA CARENTE 2 DE 5

SEIS ALUMINIO AUTILLO SEGUNDO DIGITO

TRIVIALES RIO NORTINO CHA VOCAL 2.7182

MORTIFERO

JOSE MIGUEL ECONOMO ELCANADAL MULANAVL ENCARAMARIAN URIN SODINU PEINETA MAREE VAMERMADAL ODIASER ROERTOA OSA CEL SUTAAR TRODETVN

SUDOKUS

FÁCIL

7		2	4	3	5	8	
	4			7	8		3
3			5	6	7		
	3	4		1	8		
1	9		6	2	7	3	4
2	7	5		4		9	
9	5	7			4	1	8
			7		2		9
8	2		4	9	6		7

DIFÍCIL

9			4				
			1		5		3
	5	2	7	8			
2		3	4				6
1	7						
			7			3	
	4	5				2	
				6			4
				2	1		

Todo Deporte
TODOS LOS LUNES