

REC afina su parrilla programática y anuncia cómo serán sus sideshows

CULTURA&ESPECTÁCULOS PÁG. 19



FOTO:GENTILEZA REC

Queens of the Stone Age: los villanos del milenio están de vuelta

CULTURA&ESPECTÁCULOS PÁG. 20



Diario Concepción

Sábado 17 de febrero de 2018, Región del Bío Bío, N°3542, año X

CIRCULA CON LA TERCERA

SEGÚN CIFRAS CONSIGNADAS EN ESTUDIO PRESENTADO POR QUEPLAN.CL

Mujeres deben ganar 46% más para un plan básico de Isapre

Entre las cotizantes de 30 a 40 años, en comparación con hombres de la misma edad.

De acuerdo a un estudio realizado por Queplan.cl, las mujeres entre 30 y 40 años de la Región de Bío Bío deben ganar 46% más que un hombre para acceder al plan más eco-

nómico de Isapre (sin pagar el adicional al 7% legal de \$312.180). Mientras un cotizante hombre, dentro de ese rango de edad, puede acceder a un servicio de salud con

un sueldo de \$376.800 y pagando sólo \$32.970. En cambio, las cotizantes mujeres sólo pueden contratar el servicio de una aseguradora de salud para uno

de libre elección, si cuentan con un sueldo de \$688.960 y pagando \$60.284. El agente zonal de la Superintendencia de Salud Bío Bío, Ernesto San Martín, aseguró que se

debe avanzar en la mejora del sistema, y que una muestra de ello es su gestión para que se llegue a eliminar el embarazo como preexistencia.

ECONOMÍA&NEGOCIOS PÁG.16

Consejeros regionales (e) comprometen continuidad en proyectos clave

POLÍTICA PÁG. 4-5

FOTO:GENTILEZA JOSÉ LUIS CASTILLO



Tablero de ajedrez más grande del mundo es el nuevo gancho turístico de Coelemu

ECONOMÍA&NEGOCIOS PÁG. 12



FOTO:RAPHAEL SIERRA P.

Concepción no quiere ser la capital regional de los tacos

Mejorar el estándar de la locomoción pública, incluir un metro y crear los proyectos desde la Región con mirada a largo plazo son parte de las soluciones. Por el momento, medidas de gestión podrían solucionar el conflicto de flujos.

CIUDAD PÁGS. 8-9

EDITORIAL: EL IMPRESCINDIBLE CAMINO HACIA LA ECOSUSTENTABILIDAD

Opinión

Verba volant scripta manent



Claudio Maggi @cemaggi Podría considerarse una buena noticia la señal de recuperación de las expectativas, pero llenarnos de autos a combustión interna hoy no creo que vaya en la dirección adecuada #Electromovilidad.



Elias Oliveira: Cobrar responsabilidad de subalternos, sin asumir las propias, y sin esperar veredicto judicial es, una injusticia, un abuso, que merece una respuesta acorde al agravio infringido.



“Nos parece que es una discriminación arbitraria y un acto ilegal, porque el requisito que pide la glosa presupuestaria que regula el beneficio de gratuidad es que las personas tienen que tener residencia definitiva, y es claro en el decreto que esa residencia se obtiene desde la primera residencia temporaria”. **Pablo Valenzuela, director del Servicio Jesuita a Migrantes.**

ENFOQUE

Sólo se nos informa que el presupuesto de la Nación para el año 2018 superará los USD 67.000 millones, un crecimiento de casi 4% respecto al año anterior y casi un 250% más que lo autorizado el año 2000. Ni se menciona que ese monto generará un millonario déficit estructural y efectivo que nos llevará a seguir aumentando la deuda pública, un lastre que comenzó a crecer desde el año 2010 y que no para.

Cierto que el precio del cobre fue bajo y eso explicaría buena parte del déficit y la creciente deuda, pero las cifras muestran que a nadie le importó gastar muy por sobre el crecimiento del PIB y por cierto muy por sobre el ingreso de las personas. Para entender que representa ese 25% de gasto público en el PIB deben saber que el año 2000 era de USD 1200 per cápita y para el 2018 llegaremos a USD 3.700 por persona.

Días atrás CiperChile publica los aportes del INJUV al PNUD y la supuesta contratación de operadores políticos asociados a las

Gastar y gastar



JORGE CONDEZA NEUBER
@jorgecondezan

juventudes de la NM. El INJUV tiene un presupuesto acotado para gasto de personal, pero posee 4 o 5 programas que entrega a otras organizaciones que pueden contratar gente sin problemas. Las denuncias son que muchas de esas personas recibirían sus pagos mensuales sin hacer nada.

Los últimos dos años vimos como se vapuleaban el presupuesto del Parlamento con asesorías truchas que eran contratadas a amigos y camaradas sin que la Contraloría o la justicia

podrían hacer algo al respecto. El año 2010 el parlamento tenía un presupuesto de 84.200 millones y para el 2018 llegaremos a 122.000 millones, así que imagínense cuántas asesorías innecesarias se han hecho para pegarle un manotazo a tanto recurso fiscal.

O lo que ocurre con los recursos SEP que hoy acumulan decenas de millones en cuentas corrientes municipales a la espera de otra malversación debido a que los municipios ya no saben en que gastar los crecientes re-

ursos. O lo que sigue pasando con viajes de autoridades en primera clase con pasajes de USD 10 o 15 mil dólares y viáticos diarios de 300 mil pesos, que es el 50% del sueldo medio en Chile y que debe alcanzar para el mes completo

Es que la lista de dineros mal gastados debe ser tan larga como la lista de programas gubernamentales que no se puede tocar sin que griten los más afectados: los operadores políticos detrás del gasto. Porque no sólo ha crecido el presupuesto público y la inexplicable cantidad de vueltas que da el dinero entre distintos órganos y presupuestos, sino que también ha crecido el poco respeto de muchas autoridades para gastar lo que los contribuyentes aportan.

Hoy tenemos un Estado caro para lo que recibimos a cambio, incapaz de administrar tanto dinero, y un sistema de control débil e insuficiente por lo que a estas alturas tenemos derecho a exigir una administración más eficiente y mucho más decente.

CARTAS

Operación Huracán

Señor Director:

De qué sirve o que le puede importar los dimes y diretes de ésta llamada Operación Huracán, a las víctimas de estos actos delictuales o terroristas, ellos desde siempre abandonados por el sistema y con ello por el Estado y la supuesta democracia, en éste y casi todos los casos.

Que les puede importar, que si la policía, que si carabineros, que si la fiscalía o los jueces o la clase política o los gobernantes, o los de izquierda o de derecha; que importa, siempre las víctimas reales serán los perdedores y lo acontecido en éste caso con todos los acusados sobreseídos extrañamente de culpabilidad a causa de falencias y argumentos que no deberían tener cabida en el ámbito de una democracia, sino como una vergüenza nacional o un colapso de un sistema que muestra y demuestra muchas debilidades y que tendremos obviamente que mejorar.

En un análisis más profundo y como lectura directa se concluye que el gobierno estaría diciendo que junto a algunas de sus instituciones fracasó, que no es capaz de controlar el tema; lo demás es solo ruido hipnótico y aquí no pasa ni pasará nada y en éste mundo real a las víctimas de éste caso le quedarían tres caminos. Uno, tolerar y aceptar los atropellos a ellos y sus bienes, (sus derechos); o Dos, esperar a que el gobierno reconociendo su incapacidad y para resguardar el estado de derecho, apele a herramientas constitucionales y entregue el tema (terrorismo), a los verdaderamente capacitados; a las Fuerzas armadas y así terminar o controlar definitivamente el problema que en algún grado o totalmente es terrorismo y por último, Tres, señale que cada cual tome la defensa de su vida, los suyos e intereses por sus manos, adquieran armas y de-

El desafío de la gestión en Educación Superior

Hoy vemos con preocupación como una nueva universidad, esta vez una acreditada, inicia su proceso de cierre. Los principales perjudicados son los estudiantes, sin embargo, el responsable es el sistema en su conjunto. Un sistema que ha operado por más de 35 años y que da muestras de ineficiencia y agotamiento sin retorno.

Tenemos una nueva ley de educación superior que aborda parte importante de las deficiencias y que introduce elementos de control hoy inexistente pero muy necesario, y que ha generado más de una preocupación.

La implementación de esta nueva ley sin lugar a dudas constituye uno de los principales desafíos que deberá enfrentar el nuevo Ministro de Educación, y de ello dependerá los resultados que obtengamos, y respecto de los cuales existe gran expectativa.

El éxito en la concreción y permanencia de un proyecto educativo se da sobre la base de tres aspectos fundamentales; contar con estudiantes motivados, lo cual se garantiza a través de un inteligente proceso de admisión que hoy no tenemos en el país; tener profesores asociados a una carrera docente que les entregue los aspectos que permitan su desarrollo, capacitación y en definitiva su realización como académicos, y finalmente la buena gestión de la institución garantizada por un equipo profesional comprometido, eficiente y conocedor de la administración universitaria.

En nuestro país los fracasos de instituciones de educación superior se dan fundamentalmente por la falla en el tercer elemento, la gestión. La administración resulta extremadamente compleja, incorpora elementos intangibles que no están presentes en otras instituciones, el éxito depende fundamentalmente de la motivación y el aporte de la persona que recibe el servicio, el estudiante; el buen desempeño y el compromiso de los profesores que lo otorgan, el desarrollo inte-

fiéndonse como puedan.

José Manuel Caerols S.

Lactancia y lenguaje

Señor Director:

Actualmente existe una gran conciencia de la necesidad de estimular el habla y lenguaje desde las edades más tempranas, en este sentido la lactancia materna tiene múltiples benefi-

cios para los bebés, aporta todos los nutrientes que necesita, contiene anticuerpos y favorece el vínculo afectivo madre hijo. Pero además participa activamente en el desarrollo del habla en el niño.

Para producir el lenguaje necesitamos la participación de los órganos orofaciales como son los maxilares, el paladar duro, el paladar blando, los labios y la lengua. Estas estructuras participan en funciones

gral de la institución a través de la vinculación con el medio y la investigación, y finalmente la capacidad de otorgar estudios de post grado de calidad que permitan la formación continua de sus estudiantes. Todo lo anterior para cumplir con la misión y visión para mantener un proyecto académico en el largo plazo.

La nueva ley de educación superior incorpora una institucionalidad que deberá velar por el cumplimiento de estos aspectos, dar cuenta del desempeño académico y económico de las universidades y garantizar a los estudiantes que las instituciones están en condiciones de otorgar estudios universitarios conforme a su proyecto y que éste no fracasará en el corto o mediano plazo.

En este último aspecto es clave que los recursos que el estado transfiera a las instituciones por concepto de gratuidad, fondos concursables o aportes basales, sin distinción para universidades estatales y privadas que cumplan un rol público, deben cubrir las necesidades docentes, de investigación y vinculación con el medio, que permitan abordar los desafíos antes señalados, ya que si ello no ocurre muchas universidades que se incorporen al sistema de gratuidad verán en el corto plazo deteriorados sus proyectos, con el destino que ya estamos viendo en algunas universidades.

Por lo anterior, las instituciones universitarias debemos hacer esfuerzos significativos por realizar una gestión cada día más eficiente, transparente, exenta absolutamente de todo indicio de lucro y focalizada en el estudiante. Como hemos visto hasta la fecha los proyectos académicos en Chile fracasan fundamentalmente por una mala gestión y ahí es donde tenemos que poner el énfasis en mejorar.

Santiago González Larrain
Rector Universidad Central de Chile

Otra mirada

los músculos orbiculares de los labios y son estos los que más adelante intervienen en el cierre labial. Además la lactancia ayuda a que el pequeño se acostumbre a utilizar una respiración nasal y así evitar la aparición del síndrome del respirador bucal. Posteriormente comienzan a salir los primeros dientes, lo que ayudará al desarrollo óptimo de la masticación y es a partir de los movimientos masticatorios cuando se desarrollan los movimientos finos necesarios para el habla.

La lactancia artificial durante los primeros meses de vida no ejercita de una manera adecuada toda esta musculatura ya que las tetinas tienen un diseño muy diferente al pezón de la madre y los movimientos que se realizan para extraer la leche son muy menores.

La lactancia artificial temprana hace que la coordinación de los reflejos de succión y deglución muchas veces sean inadecuados, y el trabajo de los músculos de la boca sea más pasivo, presentando mayor incidencia de efectos negativos en la maduración y desarrollo craneofacial. De este modo aumenta el factor de riesgo para la aparición de hábitos perjudiciales y mal alineamiento de los dientes así como aparición tardía de los sonidos articulados y de las primeras palabras.

Todas estas funciones orales (succión, deglución, masticación) intervienen en la maduración de las estructuras que participan directamente en la producción de los sonidos del lenguaje. Por lo tanto, es de suma importancia fomentar la Lactancia materna para que estas estructuras y funciones se desarrollen con normalidad y así evitar dificultades posteriores en el desarrollo del habla.

Paulina Jiménez González
Docente Fonoaudiología
Universidad Andrés Bello

Las palabras vuelan, lo escrito permanece

EDITORIAL

El imprescindible camino hacia la ecosustentabilidad

Los recursos del planeta son limitados, eso hasta un niño pequeño lo sabe. Sin embargo, muchos “grandes” parecen desconocer esta realidad, o al menos prefieren hacer la vista gorda a fin de obtener dividendos más inmediatos. Mientras eso ocurre, incluso a nivel de algunos “líderes” mundiales, nuestro planeta se empobrece en todo aspecto, poniendo de manifiesto, de modo cada vez más evidente, hipotecando el futuro de muchas especies, incluyendo la nuestra.

Entre estos, se cuentan algunas de las principales fuentes de energía, cuyo consumo aumenta exponencialmente. Se ha señalado que los sistemas de suministro de energía a nivel mundial se encuentran en un punto de inflexión, que las decisiones que se adopten en la actualidad afectarán nuestras vidas durante varias décadas.

El año 2008 el consumo superó el doble del correspondiente a los primeros años de los setenta. Esta circunstancia demandó que la producción de los combustibles fósiles no cesará, sino por el contrario se incrementará, incluso respecto de las otras fuentes como la nuclear y la hidroeléctrica. Estos resultados han conducido a que en la actualidad el uso del recurso fósil llegue a ser algo más del 80% del consumo mundial total.

Según proyecciones de Naciones Unidas, la población mundial, que en la actualidad es de casi 7.000 millones de personas, aumentará a 9.100 millones para el año 2050. No resulta difícil calcular que esta mayor cantidad de personas en el mundo tendrá una demanda mayor de energía. Un consumo que es, por otra parte, cada vez más independiente del desarrollo económico de las naciones, ya que no sólo depende de las demandas productivas, sino que está asociado a la mayor cantidad de energía que cada persona utilizará a diario.

Efectivamente, las estadísticas



Hasta la década de 1950, la demanda de energía estaba asociada al crecimiento de la población, pero en las últimas décadas esta correlación empieza a desaparecer; cada generación consume más que la anterior, como consecuencia de mayor producción de alimentos y agua potable e iluminación.

prueban que hasta los años cincuenta la demanda de energía estuvo relativamente asociada al crecimiento de la población mundial, pero en las últimas décadas esta correlación empieza a desaparecer, cada generación pasó a consumir más energía que la anterior, como consecuencia de mayor producción de alimentos y agua potable, mayor consumo energético en la iluminación de ciudades cada vez más grandes, además del consumo más intensivo de cada persona.

El Consejo Mundial de Energía, ha desarrollado el concepto del ‘trilema energético’, conformado por la ‘e’ de la economía, la ‘e’ de la energía y la ‘e’ de la ecología, como política para obtener energía de una forma segura, asequible y respetuosa con el medio ambiente. En esa dirección, algunos países han liderado la producción de energía sustentable. Según un reciente informe del Banco Mundial, cada vez es mayor el número de países en vías de desarrollo que están implementando políticas para promover el acceso y la eficiencia tanto de esta energía como de la convencional.

El estudio “RISE”, sigla en inglés para indicadores de regulación para energía sustentable, que cuantifica las medidas de cada país, en este sentido, otorga a Chile una puntuación global promedio 76 sobre cien, ubicándolo en el primer lugar de Sudamérica, segundo de Latinoamérica después de México, y 29º a nivel mundial.

Al mismo tiempo, las organizaciones internacionales sobre este asunto coinciden en la existencia de amplio espacio para mejorar, si bien es cierto nuestro país tiene las mejores calificaciones en planificación energética, muestra todavía notas más bajas en información proporcionada a los consumidores sobre el uso de electricidad, dando a entender que tenemos todavía mucho que aprender para ser un factor de ayuda y no de despilfarro.

OPINIONES

Twitter @DiarioConce
contacto@diarioconcepcion.cl

REFORMA CULINARIA



EN EL TINTERO

La policía del pensamiento

No lo pensó Ray Bradbury en Fahrenheit 451. Tampoco George Orwell en 1984. Y mucho menos Aldous Huxley en Un Mundo Feliz. En el caso de los geniales autores de estos tres emblemáticos autores del siglo XX, de una forma u otra siempre fue el Estado el ente supremo que se las arreglaba para coaccionar las estructuras del pensamiento de sus ciudadanos, a través del miedo, de la repetición mediática y, finalmente, de un “autoconvencimiento” inducido por el “Gran Hermano”.

Sin embargo, en los tiempos que corren, no es el Estado ni un poder en el sentido convencional, el que está modificando (o pretendiendo modificar) estructuras mentales en la sociedad. Son más bien fuerzas que comenzaron de manera aislada, que convergieron con interpretaciones -bien o mal logradas- de corriente filosóficas, y que en un punto consiguieron instalarse como lo “políticamente correcto”.

Muchas veces estos movimientos socioculturales, han recibido un apoyo decisivo de

los órganos del Estado, que se han transformado en avances importantes para causas valiosas.

Sin embargo, como en todo fenómeno humano, a veces en esta lucha por lograr cambios, “el tejo queda pasado”, y se originan verdaderas cazas de brujas. Es allí donde se deja caer con todo su peso la policía del pensamiento, utópica en los tiempos de Orwell, real hoy en virtud de las redes sociales.

Allí se da una verdadera paradoja en tiempos progresistas:

un puritanismo posmoderno en que todo y todos están bajo sospecha, en que el revisionismo está a la orden del día, en que todo se mira desde el prisma de lo conquistado, y en que todo se vuelve sucio, sospechoso, ofensivo. Como planteaba recientemente un bloggero, de manera brillante: “la inteligencia acorralada, la creatividad amordazada y las opiniones ligeramente divergentes condenadas”.

Mientras nos defendíamos de los malvados, los pelmazos han tomado la batuta.

PIGMALIÓN

Diario Concepción

Fundado el 20 de mayo de 2008 en la provincia de Concepción
Director: Mariano Campos Ramírez
Editor General: Francisco Bañados Placencia
Gerente General y Representante Legal: Claudio Suárez Eriz

Dirección: Cochrane 1102, Concepción
Teléfonos: (41) 2232200, (41) 2232236
Correo: contacto@diarioconcepcion.cl **web:** www.diarioconcepcion.cl
Twitter: DiarioConce **Oficina Comercial:** (41) 2232200

Oficina Comercial en Santiago: (2) 23350076
Suscripciones: 600 8372372 opción 2
Declaración de intereses en www.grupocopesa.cl/declaracion
 Copesa Impresores S.A., la que sólo actúa como tal.

Política



Detienen en Francia a autor de crimen contra Guzmán

El ex frentista Ricardo Palma Salamanca, autor del asesinato del senador UDI Jaime Guzmán en 1991, fue detenido en Francia.

La información la confirmó el viernes el ministro de Relaciones Exteriores Heraldo Muñoz, quien señaló que una "alta autoridad de

la Cancillería francesa" comunicó la aprehensión de Palma Salamanca.

Por su parte, el ministro en visita del caso Guzmán, Mario Carroza, indicó que "estaría privado de libertad en Francia", a la espera de mayores detalles.

CITA EN LA ANTESALA DEL NOMBRAMIENTO DE FUTURO INTENDENTE

Consejeros electos comprometen continuidad en proyectos emblemáticos

Cores de Chile Vamos próximos en asumir señalaron que buscarán un trabajo mancomunado, pese a que cuentan con una holgada mayoría en el Consejo Regional que asumirá en marzo. El hoy oficialismo recalcó que espera poder encadenar elementos de la administración Díaz.



FOTO:RAPHAEL SIERRA P.

Javier Cisterna Figueroa
javier.cisterna@diarioconcepcion.cl

Una serie de compromisos que bien valdrá recordar luego del 11 de marzo suscribieron los consejeros regionales (cores) electos por el Bío Bío, quienes se reunieron el viernes para entregar una señal de unidad más allá de los colores partidarios.

Proyectando lo que se avecina este 2018, Jaime Vásquez (UDI), Leocán Portus (Independiente apoyado por el PPD) y Rodrigo Dinamarca (RN) se dieron cita en el centro penquista en la antesala del inicio -o reinicio- de su gestión. Javier Guíñez, demócrata cristiano, también fue convocado pero se excusó.

En la oportunidad, los cores electos señalaron que esperan dar continuidad a los proyectos pendientes de la actual administración, como

Mayoría de Chile Vamos

Al interior del Consejo Regional, la coalición piñerista se impuso con 15 electos de 28 en total.

Pocas caras reelectas

Solo 10 consejeros resultaron reelectos, aunque cinco en ejercicio optaron por no competir.

también impulsar sueños que la Región ha visto postergados.

En ese escenario también se refirieron a lo que respecta en cuanto a la relación partidaria, donde, al interior del Consejo Regional (Core), la voz de Chile Vamos sonará en modo de mayoría.

No pasar por arriba

Jaime Vásquez, quien retorna al

consejo luego de renunciar para competir por la Municipalidad de Lota, comentó que "desde Chile Vamos y la UDI esperamos que haya una mirada integradora, que predomine la unidad y que no por ser gobierno y mayoría en el Core, tengamos actitudes que no correspondan".

Misma posición que compartió Leocán Portus, consejero que puso énfasis en el debate que se aproxima a la hora de conformar comisiones y definir la presidencia de la instancia regional.

"Hago un llamado a la hoy oposición a trabajar juntos, a tener una mirada en que podamos ser partícipes de las comisiones que tengamos dentro del Gobierno Regional. Trabajar unidos. Nosotros tendremos que juntarnos como centro izquierda para ver quién será nuestro

representante y ver si la derecha lleva un candidato o dos (a la presidencia del Core). Nuestra idea es tener uno y ver si logramos los votos o si la derecha lleva uno. En ese caso, no podríamos hacer nada porque tiene mayoría. Lo que pedimos es integración", sostuvo.

En cuanto a la motivación tras la señal de unidad, Vásquez sostuvo que "nos interesa mucho el trabajo que vamos a asumir. Entendemos que más allá de nuestras posiciones políticas, la Región del Bío Bío está primero y también el proceso importante que se viene para nosotros en materia de la creación de Ñuble Región".

"Estamos trabajando en conjunto con una mirada de unidad, transversal, entendiendo que el Core es una instancia de mucho acuerdo, donde tienen que primar los problemas de la Región y no los colores. La ciudadanía está aburrida de los conflictos, que pasan muchas veces por posiciones políticas. Estoy convencido de que este Consejo Regional va a dar una muestra de unidad", agregó.

Más orientado a lo que será la Región de Ñuble, cuyo primer Consejo Regional emergerá del actual electo, Rodrigo Dinamarca, core por la hoy provincia, afirmó que se sienten con "la gran relevancia como Core de constituir el primer Consejo Regional de Ñuble, lo que va a significar darle nuestro sello".

"Sabemos que el Presidente electo Sebastián Piñera y el partido que yo represento -RN- tenemos una gran responsabilidad. El Presidente es transversal, trabaja con todos los partidos. Queremos formar un Gobierno Regional sólido, con acuerdo, que pueda dar una mirada distinta a esta nueva región que nace", sumó Dinamarca, quien también subrayó que debe conocerse con mayor profundidad la labor que realizan. "Es fundamental explicarle a la población que nosotros no trabajamos sobre leyes como los parlamentarios, pero que básicamente nosotros somos quienes desarrollamos los proyectos políticos de cada partido".

En ese sentido, Portus complementó que "en campaña nos dimos cuenta de que la gente no sabe lo que hacemos. Tenemos que generar un puente y debemos poner un sello de participación ciudadana".

A su vez, hizo hincapié en que las diferencias ideológicas pueden existir, pero el Gobierno Re-

FOTO:RAPHAEL SIERRA P.

gional del Bío Bío se orienta según una Estrategia Regional de Desarrollo, la cual es un recurso elemental para la generación de todo tipo de iniciativas.

“Acá en la Región hay una estrategia y en eso tenemos que tener una mirada integradora, porque este tipo de proyectos son a largo plazo. Hay que tener una mirada de Región, de inversión”, expresó Portus.

Los grandes temas

Los consejeros regionales electos reiteraron que la preocupación de la instancia debe ser, a su vez, un reflejo de las necesidades de la comunidad.

“Nosotros tenemos grandes dificultades en la Región, estamos preocupados de los problemas de conectividad, hay que resolver materias de urbanismo en comunas que lo requieren y, también, desde nuestras posiciones, entendemos la importancia que tiene el Gobierno Regional para llevar recursos a distintas organizaciones sociales. Creemos que el Gobierno Regional es el camino adecuado para esas inquietudes. Sin duda nosotros buscamos dar continuidad a proyectos emblemáticos de la Región”, sentenció el core de la UDI Jaime Vásquez.

“El mercado de Talcahuano, el

FRASE

“No por ser gobierno y tener mayoría en el Consejo Regional vamos a tener actitudes que no corresponden”.

Jaime Vásquez (UDI), consejero regional electo por Concepción III.

“El llamado al próximo intendente es a integrar a los consejeros regionales”.

Leocán Portus (IND pro PPD), consejero regional electo por Concepción I.

“La Subdere es fundamental, pero como partido no hablamos sobre la decisiones que tome nuestro Presidente”.

Rodrigo Dinamarca (RN), consejero regional electo por Ñuble.



Tercer Dique de Asmar, el edificio consistorial de Hualpén, son preocupaciones del sector de donde vengo. Este y otro tipo de planes tienen que tener una continuidad en el tiempo, así vendrán inversiones futuras en el país”, añadió Leocán Portus en lo relativo a la conformación de las prioridades.

Nuevas autoridades para el Bío Bío

Un tema imposible de esquivar es la conformación del equipo de Sebastián Piñera, tanto a nivel de Gobierno Regional como de subsecretarías.

En este primer punto, Jaime Vásquez remarcó que “vamos a tener a la mejor persona a la cabeza de la Región, tenemos grandes expectativas”. En cuanto a los nombres, el militante gremialista prefirió no abundar en especulaciones.

Según se ha conocido, es probable que la figura del intendente sea develada la próxima semana, respetando los plazos iniciales y pese a que la futura vocera de Gobierno, Cecilia Pérez, informó que habría que esperar hasta los últimos días del mes.

Otro cargo que importa mucho en la Región del Bío Bío es el de subsecretario de Desarrollo Regio-

nal y Administrativo, Subdere, quien se vincula directamente con los equipos territoriales.

Desde RN en la zona han postulado al diputado por La Araucanía Germán Becker, quien no retornará al Congreso en marzo y es conocido en la tienda por su vocación regionalista.

El futuro consejero Rodrigo Dinamarca, pese a compartir partido con Becker, evitó referirse a su figura, pues que “son decisiones que toma el Presidente electo”.

OPINIONES

Twitter @DiarioConce
contacto@diarioconcepcion.cl

con la vuelta escolar
**que
comience
el juego!**

Paga el uniforme escolar con tus TC y Redcompra
y participa en el sorteo de

1 de las 5 espectaculares

PS4

VISA

mastercard

MAGNA

AMERICAN EXPRESS

Diners Club INTERNACIONAL

Red compra

transbank.



Promoción válida del 1 febrero 2018 al 28 febrero 2018. Participan las transacciones autorizadas con tarjetas de crédito Visa, MasterCard, Magna, American Express y Diners Club y de débito Redcompra emitidas en Chile y operadas por Transbank, en tiendas de vestuario y calzado publicadas en www.transbank.cl. Se sortearán 5 Play station 4. Fecha Sorteo: 15 marzo 2018. Publicación ganadores: a más tardar 15 abril 2018 en www.transbank.cl. Plazo para requerir entrega de premio: hasta 15 mayo 2018. La responsabilidad del concurso y entrega de premios es de Transbank S.A. El pago con Tarjetas de Crédito puede tener costos asociados. Consultar al emisor para mayor información.

Política

FRASE



“No existe infraestructura pública para enfrentar todo el requerimiento que se necesita”.

Lorena Vera, delegada Presidencial



“El Gobierno saliente está tratando de dejar gente instalada a la fuerza”.

Rodrigo Dinamarca, core (e) por Ñuble

Marcelo Castro Bustamante
marcelo.castro@diarioconcepcion.cl

Más de 31 mil millones de pesos de presupuesto y la instalación de una serie de reparticiones públicas, eso es parte del proceso que se realiza en la zona de Ñuble, que en agosto próximo la convertirán en región.

Fue la propia delegada presidencial, Lorena Vera, quien ante los medios de comunicación sostuvo que “la instalación de los servicios será gradual, a contar de septiembre próximo y el plazo límite será el 2019”.

Según la autoridad, la confirmación de la instalación de cada uno de los servicios deberá ser confirmada por parte de los Ministerios. Mientras que, con respecto a las dotaciones de personal, está es calculada en base a la recomendación de cada ministerio y el presupuesto que será entregado. “Será una instalación paulatina”, indicó.

Una de las críticas que ha recibido este proceso de instalación de Ñuble es la falta de infraestructura para albergar todas las nuevas instituciones del aparato estatal que llegaran a la zona. Según la delegada presidencial, Lorena Vera, esta situación es una debilidad, sino que parte de la realidad. “No existe infraestructura pública para enfrentar todo el requerimiento que se necesita, ya que antes no éramos región, pero, esto es parte de la búsqueda de las soluciones de debemos implementar. Hay que ser claros, en un principio vamos a tener que recurrir a privados”, manifestó.

Vera estima que las seremis serán las primeras que estarán funcionando en septiembre próximo, para después continuar con las direcciones de servicios, lo que dependerá de los presupuestos y posibles asignaciones que pudiesen ocurrir.

Por otro lado, el consejero regional electo por Ñuble, Rodrigo Dinamarca (RN), valoró la gestión que ha realizado hasta el minuto, pero existen otros hechos que generan du-



ENTRARÁ EN VIGENCIA EN AGOSTO PRÓXIMO

Afinan los números para la futura región de Ñuble

Delegación presidencial detalló las estrategias que tendrá la instalación de la decimosexta región del país. Por el minuto, se compartirán algunos organismos y a los senadores hasta, por lo menos, el año 2021.

DOTACIÓN DE PERSONAL PARA LA NUEVA REGIÓN

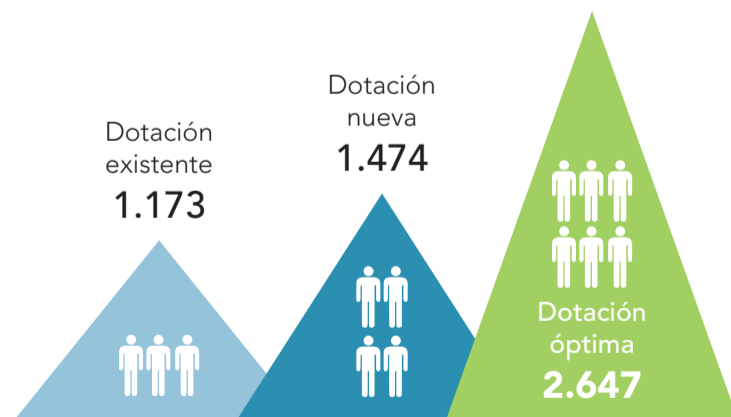

FUENTE: DELEGACIÓN PRESIDENCIAL DE ÑUBLE

PRESUPUESTO PARA LA NUEVA REGIÓN

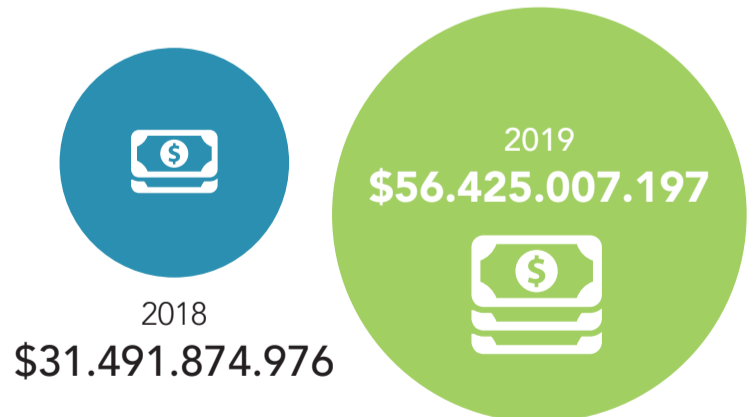

SARAH MONTTI • DIARIO CONCEPCIÓN

86

Servicios Públicos

se instalarán en la futura región de Ñuble.

das, como un estudio por \$220 millones que no estaba presupuestado.

La futura autoridad pidió que en los nuevos cargos no existan amarras, “el Gobierno saliente está tratando de dejar gente instalada a la fuerza, pero queremos entregar un sello distinto a lo que se viene realizando”.

De acuerdo a la presentación que realizó la Delegada Presidencial, Lorena Vera, este viernes en Chillán, existirán cuatro reparticiones,

2019

Es el plazo para que todas las instituciones públicas estén instaladas en Ñuble.

de los 86 servicios públicos que se necesitan, que serán birregionales, o sea, mantendrán la actual cobertura territorial.

Se trata de la Seremi de Hacienda, la Comisión Nacional de Desarrollo Indígena (Conadi), el Sernageomin y la Agencia de Calidad para la Educación.

OPINIONES

Twitter @DiarioConce
contacto@diarioconcepcion.cl

Política

TENSA RELACIÓN CON RODRIGO DÍAZ

Nuevo Core quiere buenas relaciones con futuro intendente

La molestia de los actuales cores se basa en una serie de peticiones que no han tenido respuestas.

Marcelo Castro Bustamante
marcelo.castro@diarioconcepcion.cl

No tan fluidas como se esperaban fueron las relaciones durante estos cuatro años entre el Intendente Rodrigo Díaz y el Consejo Regional del Bío Bío.

Esto se debe a que los cores acusaron una relación poco amistosa con la actual administración, puesto que se les han impuesto los proyectos a los que se les da prioridad, pero al momento de rendir cuentas sobre la ejecución de los dineros o de resolver dudas sobre estos, no existe respuesta por parte del Ejecutivo.

Al tal nivel llegó la molestia de los consejeros regionales, que se creó una comisión en donde enumeraron todas las peticiones que se han realizado al intendente y que no han tenido respuesta, que estará integrada por los consejeros Hernán Álvarez (DC), Javier Ávila (RN) y Tania Concha (PC).

Pero a contar del 11 de marzo, hay cambios en ambos equipos, ya que



FOTO: ISIDORO VALENZUELA M.

18 nuevos consejeros llegarán al 2° piso del edificio de Arturo Prat 525, mientras que al 4° piso del mismo lugar llegará un intendente nuevo.

Es por esto, que parte de los nuevos consejeros esperan una relación fluida con el representante del presidente en la Región. Jaime Vásquez (UDI), cree que las relaciones van a mejorar y que podrán ejercer su rol. "Los consejeros regionales debemos ser capaces de llevar a cabo nuestras facultades, pero nosotros representamos a la ciudadanía y podemos pedir cuentas, hemos vivido retrasos y situaciones que se dan para los malos entendidos. Eso tenemos que evitar a contar del 11 de marzo", manifestó.

En tanto, Leocán Portus (IND pro PPD) anunció que pedirá documentación de respaldo de todos los proyectos aprobados y en qué estado de avance se encuentran. "Siempre tiene que haber una reunión fluida entre el intendente y nosotros, somos un equipo y el llamado que hago es a que hagamos trabajo y políticas públicas con los municipios y las comunidades", expresó.

OPINIONES

Twitter @DiarioConce
contacto@diarioconcepcion.cl



Formalizarán al creador del programa "Antorcha"

Para este lunes agendó el Juzgado de Garantía de San José de la Mariquina, la primera formalización de cargos por obstrucción a la investigación y falsificación de instrumento público en el marco de la Operación Huracán y aristas.

En la audiencia, que fue agendada para las 10 de la mañana, será imputado Alex Smith, conocido como "el profesor", civil que asegura haber diseñado el software Antorcha usado en investigaciones de inteligencia por causas de violencia rural.

Junto con él aparecen en el escrito el funcionario de la Unidad Especializada de Inteligencia, Manuel Riquelme.

Esta es la primera imputación que se realiza por la presunta manipulación de pruebas por parte de personal policial. (LT/MCB)

Seamos parte de una corriente responsable



En 2017 reafirmamos nuestro compromiso con la comunidad, realizando talleres para el buen uso de la energía:

- > Con juntas vecinales de once regiones del país, reuniendo a más de **8 mil vecinos**.
- > Con más de **mil asistentes** en campamentos a lo largo de Chile.
- > Además, capacitamos en riesgos eléctricos a **1.700 bomberos** del país.

Este año nuestro compromiso es seguir trabajando con la comunidad para que juntos disfrutemos la mejor energía.



Congestión vial no sólo sería falta de infraestructura, sino también de una buena gestión de tránsito.

Cámara Chilena de la Construcción y Transportes ven en el soterramiento combinado con un metro una alternativa al conflicto.

Locomoción pública debe mejorar su estándar de servicio para que las personas dejen el vehículo en casa.

EXPERTOS EVALUARON LOS PUNTOS DE MAYOR CONFLICTO Y POSIBLES SOLUCIONES

Concepción ya no quiere más tacos

Ximena Andrea Valenzuela Cifuentes
ximena.valenzuela@diarioconcepcion.cl

Si hablamos de congestión vehicular, claramente, estamos hablando de la capital penquista. Tucapel, entre Los Carreras y Las Heras, avenida Juan Bosco, el acceso a Collao, el ingreso a los puentes en Los Carrera, rotonda General Bonilla y la autopista El Trébol son sólo algunos de los puntos de reducida circulación de Concepción.

De hecho, ya muchos conductores que tienen que soportar, incluso, en verano la congestión vehicular han denominado a la Concepción como la capital de los tacos, donde la falta de infraestructura, sumado al aumento del parque vehicular en 8% anual y al deficiente servicio que ofrece la locomoción pública son factores que aumentan la congestión.

“Todos los días el ingreso a los puentes es una complicación, Concepción más que la capital regional parece la capital de los tacos”, aseguró Juan Heredia vecino de San Pedro de la Paz que cada día se traslada a Concepción para trabajar.

El caso de Heredia es uno de muchos, sobre todo, si consideramos que según el INE la provincia de Concepción tiene 256 mil 146 vehículos motorizados, cifra muy distinta a la que había en 2002 en toda la Región, que sumaba sólo 197 mil 293 unidades.

El aumento de compra de vehículos particulares revela que la comunidad exige comodidad y seguridad para trasladarse, factores que no entrega por la locomoción pública que, a pesar de haber mejorado los tiempos de desplazamiento gracias a los corredores de transporte, tiene un estándar bajo.

Puentes y Los Carrera

Bernardo Suazo, decano de la Facultad de Arquitectura, Urbanismo y Geografía de la Universidad de Concepción, calificó el acceso a los puentes Llacolén y Chacabuco desde Concepción como imposible en las horas pick.

Explicó que la falla en los puentes se debe a tres factores. El primero es la falta del puente Industrial, lo que concentra flujos que van hacia Coronel en los tres viaductos existentes. Un segundo factor es el nudo y ancho de las vías de acceso al puente Chacabuco, así como la multiplicidad de flujos y el viraje a izquierda en acceso al Llacolén desde Prat, constituyen, según Suazo, verdaderos cuellos de botella que impiden una circulación adecuada.

El tercer factor que indicó es la falta de soluciones integradas y complementarias en los tres ingresos a los viaductos. “La solución podría ser mejorar los nudos de acceso y salida de los puentes existentes y, sobretodo, construir el Industrial lo antes posible”.

De hecho, destacó que habría

Mejorar el estándar de la locomoción pública, incluir un metro y crear los proyectos desde la Región con mirada a largo plazo son parte de las soluciones. Por el momento, medidas de gestión podrían solucionar el conflicto de flujos.



FOTO: RAPHAEL SIERRA P.

256.146

Vehículos motorizados tiene actualmente la provincia de Concepción, en 2002 sólo había 197.293 en la Región.

sido más eficiente construir el Industrial antes que el Chacabuco, pero que la autoridad de la época no escuchó las sugerencias de los técnicos (arquitectos, urbanistas e ingenieros) que después del terremoto hicieron pública su opinión e instaron a la Intendenta (Jacque-

line van Rysselberghe) y al gabinete local a priorizar la construcción del Industrial antes que el Chacabuco”, sentenció.

Suazo recordó que cuando Ricardo Lagos era ministro de Obras Públicas, MOP, definieron ubicar el Llacolén en la prolongación de Los Carrera, a pesar que en ese momento el Colegio de Arquitectos de Concepción indicó que lo ideal era que se levantara en la prolongación de Manuel Rodríguez, pues tenía ventajas sobre la idea del MOP.

“Manuel Rodríguez es una vía ubicada en el perímetro del casco central, lo que permitía disgregar flujos y no cortar la ciudad en dos,

cual carretera Norte-Sur de Santiago, como pasa con Los Carrera considerando que es la avenida que cruza la ciudad empalmada con el acceso norte y llegando hasta Lebu. Segundo porque las riberas del Bío Bío quedan más cerca desde Manuel Rodríguez, y tercero porque se podía ver la posibilidad de una solución integral con un puente paralelo o junto al ferroviario como una nueva solución para ambos sistemas de transporte”.

Sin embargo, la respuesta del MOP de la época fue que el puente iba en la prolongación de Los Carrera o la intercomuna quedaba sin viaducto. “Esto significó que a

pesar del ensanche de Los Carrera que esperamos casi 30 años, la vía quedó colapsada en poco tiempo y ahora debemos soportar continuos tacos que separan la ciudad en dos, en el sentido norte-sur”.

Soluciones que se vislumbran

La ingeniero civil, especialista en Transportes, Solange Loyer, explicó que la congestión que se produce en Los Carrera y en Víctor Lamas a la altura de Prat para ingresar a los puentes se genera por una falla de conectividad con la red que está al otro lado de la línea férrea.

“El problema es que para acceder a los puentes o a la costanera des-

FRASE

de Concepción tienes sólo dos vías, generándose cuellos de botella que se traducen en la congestión de Los Carrera a esa altura, Serrano y calles aledañas al supermercado Unimarc para la gente que va a San Pedro. La solución pasa por mejorar la conectividad de la red con la costanera, lo que puede ser con más vías que lleguen a ella o soterrando la línea férrea y mejorando los accesos a los puentes.”

Generar más cruces de línea férrea, ya sea a nivel o desnivel, o bien, directamente soterrarla son las dos alternativas que, según Loyer, mejorarían la conectividad de la red. Destacó que el soterramiento de la vía férrea tiene múltiples ventajas desde el punto de vista urbano, no sólo mejorar la conectividad. “La línea férrea corta la ciudad, impidiendo el crecimiento homogéneo a ambos lados, luego del punto de vista urbano y de movilidad soterrarla tiene muchas ventajas. Ahora del punto de vista técnico hay que estudiarlo por un tema de costos”.

Comentó que un metro es un tren urbano y el Biotrén de alguna manera está funcionando como uno, pero de acercamiento porque no cruza la ciudad y en la medida que aumenten las estaciones va a tener un mayor uso.

Para el presidente regional de la Cámara Chilena de la Construcción, la solución a la congestión penquista es un metro, iniciativa que están impulsando como gremio y en la que están dispuestos a colaborar desde el punto de vista técnico que solucionen el paso de la vía férrea, sobre todo, si se consideran que existen múltiples proyectos inmobiliarios para San Pedro de la Paz con más de siete mil viviendas para este año. Eso sí, destacó que aún falta construir el puente ferroviario para que el Biotrén pueda aumentar frecuencias.

Metro no es la panacea

Loyer advirtió que un metro que cruce la ciudad tendría un alto costo, y no es la única solución para el problema, ya que por ejemplo, mejorar la operación y diseño del sistema de transporte público y generar un corredor que cruce la ciudad puede resolver el problema a un costo e impacto mucho menor.

Destacó como ejemplo de ello a Curitiba, Brasil, donde mejoraron su sistema de transporte público, simulando las ventajas de un me-



“Hay varios proyectos encaminados que permitirán desahogar las vías de la alta carga vehicular que tienen”

César Arriagada, seremi de Transportes y Telecomunicaciones.



“Mejorar la operación y el diseño de sistema de transporte público y un corredor puede resolver el problema”

Solange Loyer, ingeniero Civil, especialista en Transportes y docente de la Ucs.



“Como Cámara estamos impulsando un metro para Concepción que podría terminar con la congestión”.

Manuel Durán, presidente regional de la Cámara Chilena de la Construcción.



“Habría sido más eficiente construir el Industrial antes que el Chacabuco, autoridad no escuchó sugerencias”.

Bernardo Suazo, decano de la Facultad de Arquitectura, Urbanismo y Geografía UdeC.

tro. “El metro tiene vías prioritarias, acceso más rápido, lo que no ocurre con nuestras micros. El diseño de los paraderos y vehículos, así como la modalidad de pago afectan directamente la velocidad con la que accedes al bus, son muchas las cosas que se pueden mejorar sin el costo que implica el metro, el metro no es la panacea. Luego la próxima licitación de transporte público puede ser crucial, pero hay que ser creativos y atreverse a generar cambios profundos en nuestro sistema actual”.

Tucapel

Otro problema, quizás menor y de más fácil solución lo constituye la congestión en calle Tucapel entre Los Carrera y Las Heras, principalmente, generada por largas paradas de buses que van hacia la provincia de Arauco.

Loyer sentenció que muchas veces la congestión es básicamente

generada por cómo opera el paradero de buses. “En el corto plazo la solución es que tenga mayor fiscalización, pero la idea es que tenga una solución autónoma y perdurable en el tiempo. El problema es que ese paradero funciona como un terminal, y malamente. Generar paraderos cercanos podría ser una solución, como la propuesta de extender la ruta por Los Carrera hasta Lincoyán, ya que va a distribuir las paradas en más puntos”.

Collao

Si bien, el sector Collao en los últimos años muestra un aumento de densidad habitacional importante, y en el lugar existen equipamientos como el Estadio y el Gimnasio Municipal, más el Terminal de Buses, que en días feriados o de eventos demandan gran parte de la capacidad de las vías, los cambios en estas aún no llegan.

De hecho, Loyer calificó como

totalmente superada la capacidad de la intersección de Plaza Acevedo con el ingreso al sector Collao, agregó que la solución pasa por generar un desnivel o reasignar el flujo por otras rutas, aunque sería una solución más difícil.

Para Suazo es importante realizar la remodelación del par vial Collao - Novoa. “Esto es importantísimo y en especial rediseñar los extremos que están en la Plaza Acevedo y en la Universidad del Bío Bío. En ambos confluyen flujos y se producen conexiones hacia otros sectores de la ciudad que obligan a generar nudos viales importantes que resuelvan todos los virajes y conexiones”, dijo.

Durán indicó que ya se está trabajando en nuevos proyectos para la salida hacia Cabrero, situación que obligará a la nueva administración a analizar los proyectos desde la Región. “Hay dos paños grandes de Constructora Galilea y de Val-

mar que han comprado grandes extensiones hacia Cabrero. Por lo tanto, en ese sector vamos a tener una nueva Ruta 160”.

Para el presidente del gremio un metro para Concepción también lograría terminar con la congestión hacia Collao, pues visualizan que el mismo Biotrén podría extender sus servicios hasta la Universidad del Bío Bío. “Descongestionada, la gente va a dejar el auto, si tiene un transporte público de calidad. La clave está en pensar cuál es el transporte público que requiere la ciudad para los próximos 30 o 40 años, tal como lo hizo Santiago”.

Suazo manifestó que en materia de congestión la autoridad sólo se dedica a resolver la contingencia, puntos conflictivos de la mejor forma posible, sin muchas veces tener una mirada sistémica que involucre todos los sistemas de transporte para lograr así la integración de éstos.

Concluyó con que se hace indispensable tener una mirada sistémica para buscar alternativas acordes a la realidad que vivimos y a los futuros escenarios. “Por lo mismo, estoy de acuerdo que es el momento de pensar en un metro para Concepción y en el futuro para la intercomuna. Un Metro debe pensarse con años de anticipación. Santiago empezó a planificar el metro 20 años antes y creo que a Concepción le ha llegado la hora, esperando que en el mediano plazo se concreten las obras necesarias”.

Iniciativas gubernamentales

El seremi de Transportes, César Arriagada, destacó que se están desarrollando una serie de proyectos para disminuir la congestión en Concepción. En mayo se licitará un estudio para remodelar la autopista el Trébol, arteria usada por 4.600 vehículos en hora punta. Se espera soterrar un tramo de la vía frente al mall, ensanchar los enlaces, crear aceras y ciclovías para favorecer los modos de desplazamiento. Obra que tendría un costo cercano a los 51 millones de dólares.

En tanto, las faenas del soterramiento de Bonilla continuarán por seis meses para lograr resolver el flujo desde Talcahuano a Cabrero y viceversa, las obras ya cuentan con un 51% de avance involucran una inversión de 412.917 UF.

Para Arriagada la congestión en el ingreso a los puen-

tes se solucionaría con el soterramiento de la vía férrea, que tendría un costo cercano a los 150 millones de dólares, combinado con el término del puente Chacabuco, aunque reconoce que falta aún el puente ferroviario para lograrlo.

En el centro penquista, según Arriagada, las soluciones van por mejorar el estándar de locomoción pública combinado con desincentivar el transporte privado, es decir, sacar estacionamientos del centro, aumentar el precio de los que estén en el casco urbano o usar permisos de circulación diferenciados como se estila en otros países.

La inclusión de ciclovías unidas a los corredores de transporte público son, según el seremi, un gran aporte porque disminuyen los tiempos de desplazamiento, aunque reconoce que el estándar debe mejorar.

OPINIONES

Twitter @DiarioConce contacto@diarioconcepcion.cl

HOY
SÁBADO ESPECTACULAR

Punta Cana

SORTEO VIAJE
A PUNTA CANA PARA LOS QUE VISITEN LA DISCO

OBRA LA PROLE

DESDE LAS 21 HRS. EN TEATRO MARINA DEL SOL

marinadelsol.cl

CASINO MARINA DEL SOL TALCAHUANO

Ciudad



FOTO: AGENCIA UNO

Daniel Núñez Durán
contacto@diarioconcepcion.cl

Durante la madrugada de este viernes, una serie de ataques incendiarios en las regiones del Bío Bío y La Araucanía, llevados a cabo por desconocidos, afectaron a algunas empresas de transportes y áridos que guardaban su maquinaria al interior de los recintos vulnerados por los atacantes. Los atentados dejaron millonarias pérdidas.

Los hechos se ejecutaron cerca de las 2 de la mañana y se dieron de forma casi simultánea. Los camiones pertenecen a empresas medianas que se encontraban prestando servicios a la Forestal Mininco.

En el kilómetro 11 de la ruta que une Lumaco y Los Sauces, fueron 3 los camiones que fueron consumidos por las llamas. En aquel lugar se encontró un papel con consignas alusivas a la causa Mapuche, atribuyéndose el atentado a la Coordinadora Arauco-Malleco (CAM), a la que se le atribuirían los atentados.

Minutos más tarde, seis camiones astillas, tres skidder, un camión aljibe, un camión de transporte combustible, una máquina cosechadora (feller buncher) y una camioneta, resultaron con daños en las cercanías del sector Los Junquillos de Santa Bárbara, cerca de Los Ángeles, afectando a las empresas KBM y Transportes Jorquera, al interior del fundo Pan de Azúcar.

El tercer ataque se registró en la provincia de Arauco, exactamente en la comuna de Los Álamos. En dicha zona, los atacantes, que actuaron con los rostros cubiertos, prendieron fuego a 14 camiones de una planta de áridos.

Debido a las condiciones de los lugares en donde se efectuaron los

EN EL BÍO BÍO Y LA ARAUCANÍA

Nuevos ataques incendiarios dejan millonarias pérdidas

Veintidós camiones y dos maquinarias empresariales quedaron inutilizables. En uno de los lugares se encontró un lienzo con frases alusivas a la Coordinadora Arauco-Malleco (CAM), a la que se le atribuirían los atentados.

BIPE

De la PDI

es la brigada que está a cargo de realizar las investigaciones en los sitios de los diferentes sucesos.

En cerca de \$1.400 millones de pesos

se evaluaron las pérdidas de los 14 camiones en la comuna de Los Álamos, provincia de Arauco.

atentados, los trabajadores de las empresas afectadas fueron evacuados por temas de seguridad para evitar complicaciones en su salud. En medio de la evacuación, fueron escoltados por efectivos de la policía uniformada.

Primeros peritajes

Por orden del Ministerio Público, las pericias a la Brigada de Investigaciones Policiales Especiales (BIPE) de la Policía de Investigaciones (PDI).

En Los Álamos, las diligencias quedaron a cargo del fiscal Felipe Calabrano Garrido quien explicó que en el sitio del suceso se está trabajando de manera exhaustiva para levantar evidencia y determinar quienes son los autores del atentado.

“Al interior del recinto se encontró

un libro firmado con la sigla CAM y se desconoce cuántas personas fueron, pero hay versiones que indican que serían solo tres individuos”, comentó Calabrano.

Mientras tanto, en Santa Bárbara trabaja como responsable de las diligencias la fiscal Ana María Molina, quien detalló que durante la madrugada se registró un atentado incendiario en presencia de los choferes de los camiones, uno de ellos, intimidado con armas de fuego.

“Las personas andaban armadas y encapuchadas. Encontramos evidencia en la que se atribuye el acto a la CAM. Los hechos son lamentables y tenemos una ardua labor durante estas jornadas. Desconocemos si los hechos fueron coordinados. Eso es materia de

investigación”, explicó la Fiscal.

Reacciones de los afectados

CMPC, una de las principales empresas afectadas reaccionó de inmediato y condenó tajantemente los hechos.

“CMPC condena rotundamente este tipo de hechos, los que a través de la violencia, perjudican no solamente maquinarias, sino que también a personas, quienes han sido intimidadas y amedrentadas por el hecho de ser trabajadores forestales, poniendo en potencial riesgo su propia vida”, anunció la industria.

Por su parte, la CORMA reaccionó a través de su presidente, Fernando Raga, quien comentó que “es inconcebible que en un país civilizado, se haya vuelto habitual que diariamente las personas vean amenazada su integridad física y fuente de trabajo, en situaciones que se reiteran y que constituyen graves afectaciones a las libertades fundamentales de las personas y al normal funcionamiento del estado de derecho”.

En otro tenor, René Muñoz Klock, gerente de la Asociación de Contratistas Forestales, criticó duramente al Gobierno. “Este Gobierno no hizo nunca nada por nuestro sector. Dejó en el abandono a trabajadores y contratistas y no aseguró nuestro derecho a la libertad laboral que tenemos todos como chilenos”.

El Ministerio Público y las policías a cargo de las investigaciones continúan trabajando en los sitios de los diferentes sucesos en busca de evidencia para dar con el paradero de los responsables y evitar que estos actos de violencia se sigan repitiendo en sectores que ya se tornan reiterativos.

OPINIONES

Twitter @DiarioConcepcion
contacto@diarioconcepcion.cl

Ciudad



FOTO: RAPHAEL SIERRA P.

Tras el deceso de un ciudadano chileno en Brasil a causa de la fiebre amarilla, se abrió nuevamente el debate por la escasez de las vacunas contra dicha patología en el país.

La demanda por la vacuna a nivel nacional en la época estival se ha elevado considerablemente, lo que ha provocado un desabastecimiento total a lo largo del país.

Concepción no ha sido la excepción a esta escasez, sin embargo, el Centro Vacunatorio Kiñewen, es el único lugar del sur de Chile que cuenta con la solicitada vacuna.

“Todos los días están llegando nuevas dosis, por lo que tenemos las dosis necesarias para la gente que ha realizado las consultas respectivas. Ha venido gente de distintos lugares del país a vacunarse a nuestro centro, por lo que esperamos responder a las demandas que tenemos hasta el momento”, explicó el doctor Rodrigo Zenteno.

Vacunatorio Kiñewen tiene dosis para evitar la fiebre amarilla

La vacuna contra la fiebre amarilla

tiene un valor cercano a los 48 mil pesos en el Centro Kiñewen y no cuenta con convenios asociados.

Hasta ayer había 100 personas vacunándose y se espera contar con otras 100 dosis adicionales para continuar cumpliendo con la alta demanda.

Importancia de la vacuna

El doctor Zenteno comentó que es importante ir a Brasil con la vacuna ya activa porque hay enfermedades que son endémicas (que

siempre existen), pero hoy en Brasil, país elegido por los chilenos como lugar turístico, hay un brote de alto riesgo que se propaga a través de mosquitos que al picar deja como consecuencias la temida insuficiencia hepática conocida como fiebre amarilla, que debido a su infección puede provocar automáticamente la muerte en las personas más vulnerables a la patología.

Debido al alto riesgo que provoca el contagio de la fiebre amarilla, en Sao Paulo, actualmente se encuentran vacunando a más de 9 millones de personas.

El doctor Zenteno recomendó ponerse la vacuna 10 días antes de ir a Brasil. Además indicó que existen repelentes que también se pueden adquirir en Kiñewen y que tienen un valor de 22 mil pesos.



PROGRAMACIÓN DE CAPACITACIÓN MARZO-ABRIL 2018

Elige Capacitación Superior Cursos | Diplomas | Seminarios | Programas Sociales

Gestión Organizacional

	Código Sence	Horas	Inicio	Término	días	horario	valor
Planificación y Gestión Estratégica	1237940153	16	21 de Marzo	02 de Abril	Lunes y Miércoles	18:00 a 22:00 Hrs.	\$ 120.000
Evaluación Económica de Proyectos	1237951528	24	22 de Marzo	10 de Abril	Martes y Jueves	18:00 a 22:00 Hrs.	\$ 136.000
Técnicas de Contabilidad a través de normas IFRS	1237951110	34	22 de Marzo	08 de Mayo	Martes y Jueves	18:30 a 22:00 Hrs.	\$ 200.000
Actualización de Reforma Tributaria	1237953341	34	22 de Marzo	08 de Mayo	Martes y Jueves	18:30 a 22:00 Hrs.	\$ 200.000
Herramientas Técnicas de Contabilidad	1237924385	39	26 de Marzo	25 de Abril	Lunes y Miércoles	18:00 a 22:00 Hrs.	\$ 195.000
Diploma Técnicas en Dirección Estratégica de Negocios	1237941712	124	23 de Marzo	30 de Junio	Viernes y Sábados	18:00 a 22:00 Hrs.	\$ 650.000

Gestión de Recursos Humanos

	Código Sence	Horas	Inicio	Término	días	horario	valor
Técnicas para la Atención Efectiva y Fidelización de Clientes	1237945931	12	21 de Marzo	02 de Abril	Martes y Jueves	19:00 a 22:00 Hrs.	\$ 100.000
Técnicas para la Gestión de Dirección Laboral Efectiva	1237940035	16	21 de Marzo	02 de Abril	Lunes y Miércoles	18:00 a 22:00 Hrs.	\$ 120.000
Técnicas de Cobranza y Negociación	1237937385	24	27 de Marzo	12 de Abril	Lunes y Miércoles	18:00 a 22:00 Hrs.	\$ 120.000
Administración General y Gestión del Recurso Humano	1237948889	40	22 de Marzo	24 de Abril	Martes y Jueves	18:00 a 22:00 Hrs.	\$ 200.000
Técnicas para el uso de Lengua de Señas en el Trabajo	1237966581	40	27 de Marzo	26 de Abril	Martes y Jueves	18:00 a 22:00 Hrs.	\$ 220.000
Diploma Técnicas en Habilidades Directivas y Gestión Organizacional	1237939886	117	23 de Marzo	30 de Junio	Viernes y Sábados	18:00 a 22:00 Hrs.	\$ 585.000
Diploma para Secretarías Gestión Ejecutiva y Empresarial	1237949598	146	23 de Marzo	30 de Junio	Viernes y Sábados	18:00 a 22:00 Hrs.	\$ 750.000

Computación e informática

	Código Sence	Horas	Inicio	Término	días	horario	valor
Microsoft Office Aplicado a la Gestión Laboral	1237949109	24	22 de Marzo	10 de Abril	Martes y Jueves	18:00 a 22:00 Hrs.	\$ 120.000
Excel Básico Aplicado a la Gestión Laboral	1237949524	24	26 de Marzo	11 de Abril	Lunes y Miércoles	18:00 a 22:00 Hrs.	\$ 120.000
Excel Intermedio Aplicado a la Gestión Laboral	1237941532	24	21 de Marzo	09 de Abril	Lunes y Miércoles	18:00 a 22:00 Hrs.	\$ 120.000
Excel Avanzado Aplicado a la Gestión Laboral	1237944274	24	22 de Marzo	10 de Abril	Martes y Jueves	18:00 a 22:00 Hrs.	\$ 120.000
Inteligencia de Negocios y Gestión de Datos	1237934097	45	23 de Marzo	23 de Abril	Lu, Mi y Vi	19:00 a 22:00 Hrs.	\$ 225.000

Sistema de Gestión y Calidad

	Código Sence	Horas	Inicio	Término	días	horario	valor
Análisis de Riesgos y No Conformidades	1237947716	16	26 de Marzo	04 de Abril	Lunes y Miércoles	18:00 a 22:00 Hrs.	\$ 120.000
Implementación ISO 9001, Versión 2015	1237948031	16	26 de Marzo	04 de Abril	Lunes y Miércoles	18:00 a 22:00 Hrs.	\$ 144.000
Implementación ISO 14001, Versión 2015	1237938235	16	27 de Marzo	05 de Abril	Martes y Jueves	18:00 a 22:00 Hrs.	\$ 120.000
Implementación ISO 31000:2009	1237937646	16	26 de Marzo	04 de Abril	Lunes y Miércoles	18:00 a 22:00 Hrs.	\$ 120.000
Introducción a los Sistemas de Continuidad de Negocios ISO 22301:2012	1237948029	16	27 de Marzo	05 de Abril	Martes y Jueves	18:00 a 22:00 Hrs.	\$ 120.000
Implementación NCH 3262:2012	1237966464	16	26 de Marzo	04 de Abril	Lunes y Miércoles	18:00 a 22:00 Hrs.	\$ 120.000
Implementación NCH 2728, Versión 2015	1237957091	16	22 de Marzo	03 de Abril	Martes y Jueves	18:00 a 22:00 Hrs.	\$ 120.000
Técnicas de Auditoría en SIG ISO 9001:2015	1237946362	24	27 de Marzo	12 de Abril	Martes y Jueves	18:00 a 22:00 Hrs.	\$ 150.000
Formación de Auditores Internos en SIG	1237947506	32	26 de Marzo	18 de Abril	Lunes y Miércoles	18:00 a 22:00 Hrs.	\$ 240.000
Formación de Auditor Líder en SIG Certificado por AENOR Chile	1237946355	40	22 de Marzo	24 de Abril	Martes y Jueves	18:00 a 22:00 Hrs.	\$ 325.000
Diploma en SIG, Certificado por AENOR Chile	1237946193	124	23 de Marzo	30 de Junio	Viernes y Sábados	18:00 a 22:00 Hrs.	\$ 1.200.000

Abastecimiento, Control y Operaciones

	Código Sence	Horas	Inicio	Término	días	horario	valor
Herramientas para la Mejora Continua de Procesos, 5 "S"	1237929046	24	26 de Marzo	11 de Abril	Lunes y Miércoles	18:00 a 22:00 Hrs.	\$ 120.000
Herramientas Técnicas Six Sigma en la Empresa	1237930602	24	22 de Marzo	10 de Abril	Martes y Jueves	18:00 a 22:00 Hrs.	\$ 120.000
Control de Gestión y Cuadro de Mando Integral Aplicado	1237949139	40	21 de Marzo	23 de Abril	Lunes y Miércoles	18:00 a 22:00 Hrs.	\$ 200.000
Administración de Bodega y Control de Inventario	1237951476	40	27 de Marzo	26 de Abril	Martes y Jueves	18:00 a 22:00 Hrs.	\$ 200.000
Administración Avanzada de Bodega y Control Eficiente de Inventario	1237934091	40	26 de Marzo	25 de Abril	Lunes y Miércoles	18:00 a 22:00 Hrs.	\$ 200.000
Diploma Técnicas en Gestión de Operaciones y Logística Aplicada	1237935325	124	23 de Marzo	30 de Junio	Viernes y Sábados	18:00 a 22:00 Hrs.	\$ 650.000

“Actividades de capacitación autorizadas por el SENCE para los efectos de franquicia tributaria de capacitación, no conducentes al otorgamiento de un título o grado académico”.

El inicio de los cursos está sujeto a la inscripción del mínimo de participantes requerido.

- Cursos cerrados para empresas
- Facilidades de pago

INFORMACIONES

www.udeccapacita.cl

(41) 22 04 392 / gefemandez@udec.cl

(41) 22 04 953 / gestion@udec.cl



Economía & Negocios

INACER	
Julio-septiembre	+1,0%
IPC	
Enero	0,5%
Anual	2,2%
TPM	
Desde 18/05/2017	2,50%

UNIDAD DE FOMENTO
\$26.870,99
UTM FEBRERO
\$47.066,00

BOLSAS DE VALORES			
Ipsa	5.621,67	-0,15%	
Igpa	28.293,23	-0,09%	
MONEDAS EXTRANJERA			
Dólar Observado	\$593,15	Euro \$738,12	
COMMODITIES			
Celulosa NBSK (US\$/Ton)	\$1.067	Cobre (US\$/libra) \$324,73	
H. de pescado (US\$/Ton)	\$1.650,00	Petróleo (US\$)	\$61,17

FOTOS: GENTILEZA JOSÉ LUIS CASTILLO

ESTARÁ EN COELEMU Y SERÁ DE 100 METROS CUADRADOS

Buscan impulsar el turismo con el tablero de ajedrez más grande del mundo



La comuna es conocida por los premiados vinos que se elaboran en Guarilhue, pero también quiere batir un Guinness World Records con el deporte ciencia. El Municipio, empresarios y la comunidad se unieron para lograr este objetivo.

Felipe Placencia Soto
felipe.placencia@diarioconcepcion.cl

Diferenciarse es clave. Así lo entiende el alcalde de la Municipalidad de Coelemu, Alejandro Pedreros, quien busca tener el tablero de ajedrez más grande del mundo. El motivo: atraer turistas nacionales y extranjeros a la ciudad, distante a tan sólo 45 kilómetros de Concepción.

"Hoy día asociar los buenos vinos de Guarilhue es relativamente sencillo, pero nosotros también tene-

Las 32 piezas estarán en la plaza cívica

El municipio afina los últimos detalles para trasladar las piezas a la Plaza de Armas de la ciudad.

mos que preocuparnos por el desarrollo de la comuna en su conjunto. Por lo tanto, lo que hoy día buscamos, es que esta figura icónica permita darnos una identidad que sea absolutamente diferente del resto", explica la primera autoridad comunal.

Incluso, también esperan batir un Guinness World Records. Pedreros asegura que las dimensiones que tendrá son sorprendentes: nada más ni menos que 100 metros cuadrados.

Y de acuerdo a indagaciones del equipo, en Holanda existe algo parecido, pero que sólo alcanza a la mitad del que estará emplazado en el corazón del Valle del Itata. En Chile, hay registros, pero de medidas inferiores.

"En el nuestro, la figura más pequeña debe tener 65 cm de altura y la más alta más de 1.85 metros, que corresponde al Rey. Es una estructura bastante grande, que cuesta bastante movilizar, por cierto", puntualiza Pedreros.

Esfuerzo comunal

Es así como el municipio, empresarios madereros, ferreteros y la comunidad se unieron en esta llamativa iniciativa que espera ser inaugurada en marzo con el año escolar.

Las 32 piezas de madera de pino estarán dispuestas en la Plaza de Armas para que los visitantes lleguen a



EL ARTESANO LUIS PEREIRA estuvo a cargo de moldear los troncos de más de dos metros de alto y con radios de 50 centímetros.

contemplarla de manera fácil.

También, como es obvio, la idea es que se puedan sacar *selfies* y subirlos a las redes sociales.

Detrás de esta obra está el artesano Luis Pereira, quien con su motosierra dio forma a dos reyes, dos reinas, cuatro torres, alfiles, caballos y 16 peones.

"No tenemos en ninguna comuna del país algo que se le parezca que tenga esto y todos los que se unieron lo hicieron con mucho cariño", comenta orgulloso Pedreros.

Ajedrez & Vinos

El deporte ciencia es bastante popular en Coelemu. Por ejemplo, en el Colegio José Francisco Pino Medina se realizan talleres regulares con destacados alumnos que han entregado medallas regionales y nacionales.

Es por ello que para que se comparta en familia y con los turistas se realizará el Campeonato Ajedrez & Vinos

durante la jornada de hoy y mañana. El premio mayor es de \$1 millón.

Se espera contar con los más destacados exponentes a nivel local y nacional, como el campeón de relevantes torneos nacionales e internacionales, Pablo Salinas.

El alcalde, Alejandro Pedreros, destaca que este esfuerzo creativo es el reflejo del pueblo.

"Es muy esperado por la comunidad. Muchos han participado en su concepción, financiamiento y construcción. Nos tiene muy contentos, porque es como estar en sintonía con la ciudadanía, ya que se quiere impulsar el desarrollo turístico comunal", resalta el gobernante comunal.

Y afirma con entusiasmo: "Vamos a inscribir a Coelemu en la historia de los Guinness."

OPINIONES

Twitter @DiarioConce
contacto@diarioconcepcion.cl



EL ALCALDE DE COELEMU, Alejandro Pedreros, inspeccionando la calidad de las piezas de ajedrez, hechas de pino.

Economía & Negocios

PROYECTO ES DESARROLLADO POR EX INVESTIGADORES DE LA UNIVERSIDAD DE CONCEPCIÓN Y MASISA LAB

Empresa penquista da paso clave en tecnología para maderas y planchas

Fondos de Corfo son vitales para el desarrollo de una nueva etapa de internacionalización de la innovación local. La idea es seguir creciendo y mantener un nivel de producción industrial.

Edgardo Mora Cerda
edgardo.mora@diarioconcepcion.cl

Marcela Norambuena del Centro de Biotecnología, junto a Pablo Reyes ex Centro de Biotecnología y Rodrigo Cancino ex Unidad de Desarrollo Tecnológico de la Universidad de Concepción, desarrollaron una tecnología alternativa para proteger la madera y tableros, la que entrega resistencia y durabilidad frente a la humedad y hongos, permitiendo disminuir costos y otorgando valor agregado a los productos.

“El proyecto consiste en una emulsión donde la idea es sustituir algunos componentes que se utilizan en la industria de tableros para dar propiedades hidrofóbicas a base de emulsiones parafínicas a través de su reemplazo por polímeros naturales junto a algunos preservantes no tóxicos para mejorar la resistencia de humedad y antifúngicas”, explica Norambuena.

Cabe recordar que el año pasado el proyecto creado por los investigadores de la UdeC se adjudicó el primer lugar, entre 200 iniciativas presentadas a nivel latinoamericano, del Lean Play de Masisa Lab, incubadora de proyectos de I+D que acelerará el desarrollo y entrada al mercado de esta tecnología.

Luego de pasar por una etapa de acuerdos y de contratos por parte de la empresa Tecsus Innovation SpA desarrolladora del producto y Masisa, quienes aportaron un financiamiento aproximado de \$36 millones destinados al desarrollo de un prototipo y alcanzar a hacer algunas pruebas piloto a nivel de planta.



FOTO:TECSUS

inicio una promesa ahora se cumplió efectivamente porque los resultados así lo confirmaron”.

Etapa Actual

La empresa se encuentra en una etapa en que Masisa empieza mejorar su apoyo para comenzar a producir “una cantidad mínima para nosotros dentro de lo que podemos producir donde los primeros tres meses debemos llegar a cerca de 45 toneladas y la idea es crecer para mantener un nivel producción de escala industrial”.

Apoyo de Corfo es clave

De acuerdo con el gerente general de la empresa el apoyo de Corfo es clave para poder escalar con el producto y lograr internacionalizarse.

“Lo que estamos postulando hoy día a Corfo es poco más de \$200 millones lo que nos permitiría pensar en instalaciones propias cercanas o dentro de Masisa lo que dependerá del modelo, lo que significará también mayor estabilidad desde el punto de vista económico” enfatiza Cancino.

Respecto de las dependencias de Masisa el gerente aclara que “inicialmente debíamos tener exclusividad, pero ahora el modelo de negocios se amplía lo que incluso puede ser más atractivo por la llegada a otros actores del mundo de los tableros. Nuestra tecnología quedará disponible para que otros actores evalúen si la quieren incorporar o no”.

OPINIONES

Twitter @DiarioConce
contacto@diarioconcepcion.cl

Además, postularon a otros fondos regionales de forma de continuar desarrollando otras iniciativas.

Rodrigo Cancino, gerente general de Tecsus Innovation SpA, destaca que “al incorporar nuestra tecnología hacemos que la industria sea menos permeable a las fluctuaciones del mercado y además mejora los costos vinculados a las materias primas y operación posterior de la producción”.

Validación del producto

Según Cancino, “comparativamente desde el punto de vista téc-

200

Millones de pesos y un poco más es el fondo al que está postulando Tecsus Innovation SpA, la empresa formada por investigadores de la UdeC, para poder crecer y acceder a internacionalizar una tecnología desarrollada en Concepción.

nico anda igual o mejor que los productos tradicionales donde la ventaja del producto que nosotros desarrollamos es que se trata de

una tecnología penquista, sustentable ecoamigable y además de menor costo que los productos tradicionales entonces lo que era en un

Campeonato Nacional - Fecha 3



UdeC
vs
Curicó Unido



www.cdudec.cl

Síguenos e infórmate a través de
f Futbol UdeC t @FutbolUdeC

Sábado 17 de febrero

20.30
horas.

Estadio Ester Roa Rebolledo
Concepción

Valores de Entradas:

Galería Norte (Público Visita): \$4.000
Tribuna Andes (Público UdeC): \$4.000
Tribuna Pacífico General: \$8.000
Pacífico Vip: \$20.000

Todas las entradas tienen promoción 2 x 1

VENTA DE ENTRADAS:

Venta on line en sistema

www.ticketplus.cl

En boleterías del estadio el Sábado 17

desde las 17:00 horas

Economía & Negocios

DE LA MANO DE PACIFICBLU TRAS ESTRATÉGICO CONVENIO CON CIAL ALIMENTOS

Alimentos marinos premium ahora estarán en los pequeños almacenes

Se trata de una nueva línea de productos que prometen ser de alta calidad nutritiva, como filetes de lomo de jurel, choritos apanados y camarón de la Patagonia. El piloto comenzó en la región Metropolitana y ahora llegará a la Región del Bío Bío bajo la marca El Golfo.

Javier Ochoa Provoste
javierochoa@diarioconcepcion.cl

Con la firma de un acuerdo comercial, suscrito en diciembre pasado, entre los gerentes generales de PacificBlu y Cial Alimentos, se selló el comienzo de una estratégica alianza entre ambas empresas.

PacificBlu, a través de su marca El Golfo, es la principal marca en el mercado de pescados y mariscos congelados para el mercado del retail chileno, estando presente en más del 95% de los supermercados de Chile. En tanto, Cial Alimentos es una de las empresas de alimentos más grandes y consolidadas del país, que cuenta con el centro de distribución más moderno de Latinoamérica y una poderosa fuerza de ventas a lo largo del país.

Con este acuerdo, PacificBlu podrá acceder a más de 50 mil nuevos clientes, posicionando a la marca El Golfo también como líder en el competitivo mercado de hoteles, restaurantes y casinos, y asimismo poder llegar con su oferta de productos del mar a más de 40.000 pequeños almacenes de barrio, cumpliendo con su propósito de llevar los mejores sabores del mar a la mesa de todos los chilenos.

¿Qué está detrás de esta decisión comercial?

El gerente general de PacificBlu, Marcel Moenne, explicó que "gracias a esta nueva alianza, los productos del mar de PacificBlu, con su marca El Golfo, podrán llegar a todos los rincones de Chile. El desafío era acercarse aún más a las familias chilenas con una potente oferta y así nace este acuerdo con Cial Alimentos que cuenta con el centro de distribución más moderno de Latinoamérica y una poderosa fuerza de ventas a lo largo del país.

El Golfo también como líder en el competitivo mercado de hoteles, restaurantes y casinos, y asimismo, poder llegar con oferta de productos del mar a pequeños almacenes de barrio, cumpliendo con el propósito de llevar los mejores sabores del mar a las casas.

En tanto, el gerente comercial de PacificBlu, Felipe Flores,



FRASE



"Nuestro desafío es innovar y desarrollar permanentemente nuevos productos, 100% saludables".

Marcel Moenne, gerente general de pesquera PacificBlu.

40.000

pequeños almacenes de barrio serán provistos de los nuevos productos marinos de calidad premium y en formatos individuales, con lo que se logra mejorar el acceso a éstos por parte de las familias chilenas, informaron desde PacificBlu.

informó que sus principales mercados de exportación son USA, Polonia, España, Países Bajos y Asia, que es donde venden sus merluzas y jibias.

"En el 2016 tuvimos ventas totales cercanas a los US\$30 millones con una venta nacional de US\$6,7 millones aprox. que equivale a una participación en el mercado nacional del 22%. Durante el 2017 llegamos a ventas totales de US\$46 millones con una venta nacional de US\$19,1 millones, que representa el 41,5% de nuestra venta. Este aumento en el mercado nacional se debe básicamente a la incorporación desde enero del 2017 a PacificBlu de la empresa EL Golfo Comercial y la planta de apanados-valor agregado. Esto nos permite tener una nueva línea de negocios que va desde la pesca, el proceso y la venta para todo Chile lo que nos posiciona como una compañía de alimentos de productos del mar, saludables con valor agregado con una importante participación en el mercado nacional".

Sobre los desafíos de la industria para este año, el gerente general de PacificBlu, Marcel Moenne, dijo que "innovación y desarrollo permanente de nuevos productos, ciento por ciento saludables, sin sellos, de fácil preparación y exquisito sabor, serán parte del sello de PacificBlu, que para la temporada 2018 contemplamos lanzar al mercado la segunda generación de pescados apanados ciento por ciento filete, calidad premium y en envase individual. Otro de los desafíos de PacificBlu es replicar con la jibia lo que ya lograron con la merluza, de forma de integrar en una empresa desde la pesca hasta el consumo en el hogar de las familias chilenas. Esto teniendo en cuenta que en la jibia se pueden desarrollar productos frescos marinos, que son de exquisito sabor, pero se comercializan frescos, igual que las salchichas, por eso con esta alianza con Cial se aspira a cambiar de verdad el patrón de consumo de productos del mar en Chile.



OPINIONES

Twitter @DiarioConcepcion contacto@diarioconcepcion.cl

Así como Juan
tú puedes ser el próximo Agrandado!



Ganador: Juan Pérez
Sorteo N° 4295
Rut: 4.594.XXX-X
Coquimbo

JUEGA CON

AGRANDADO!

3 SORTEOS DE
\$10 MILLONES

TODOS LOS DÍAS

Misuelito



Economía & Negocios

SEGÚN ESTUDIO DE QUEPLAN.CL

Bío Bío: Mujeres entre 30 y 40 años deben ganar 46% más que un hombre para acceder a un plan básico de isapre

El agente zonal de la Superintendencia de Salud Bío Bío, Ernesto San Martín, aseguró que se debe avanzar en la mejora del sistema.

Felipe Placencia Soto
felipe.placencia@diarioconcepcion.cl

De acuerdo a un estudio realizado por Queplan.cl, las mujeres entre 30 y 40 años de la Región de Bío Bío deben ganar 46% más que un hombre para acceder al plan más económico de Isapre (sin pagar el adicional al 7% legal de \$312.180).

Mientras un varón, dentro de ese

rango de edad, puede acceder a un servicio de salud con un sueldo de \$376.800 y pagando sólo \$32.970.

En tanto, las cotizantes sólo pueden contratar el servicio de una aseguradora de salud para uno de libre elección, sólo si cuentan con un sueldo de \$688.960 y pagando \$60.284.

"Las diferencias entre hombres y

mujeres son conocidas por todos. Por lo tanto, una forma de disminuir ese impacto, es buscar las mejores opciones dentro de los que ofrece el mercado. En el caso de las mujeres, es recomendable que estén constantemente revisando en detalle los planes que ofrecen, ya que podrían mejorarlo por el mismo valor que pagan o incluso disminuir el costo

SUELDOS MÍNIMOS PARA ACCEDER A UN PLAN DE SALUD EN LA REGIÓN DE BIOBÍO

HOMBRES				
EDAD	PRECIO MÍNIMO	ISAPRE	MODALIDAD	SUELDO APROX.
15-20	\$ 24.607	MasVida	Libre elección	\$ 281.223
20-25	\$ 26.698	MasVida	Libre elección	\$ 305.120
25-30	\$ 28.789	MasVida	Libre elección	\$ 329.017
30-35	\$ 32.970	MasVida	Libre elección	\$ 376.800
35-40	\$ 32.970	MasVida	Libre elección	\$ 376.800
40-45	\$ 37.152	MasVida	Libre elección	\$ 424.594
45-50	\$ 42.379	MasVida	Libre elección	\$ 484.331
50-55	\$ 51.578	MasVida	Libre elección	\$ 589.463
55-60	\$ 64.123	MasVida	Libre elección	\$ 732.834
60-65	\$ 75.188	Banmédica	Prestador Preferente	\$ 859.291

MUJERES				
EDAD	PRECIO MÍNIMO	ISAPRE	MODALIDAD	SUELDO APROX.
15-20	\$ 28.949	CruzBlanca	Libre elección	\$ 330.846
20-25	\$ 38.331	Colmena	Libre elección	\$ 438.069
25-30	\$ 50.527	Colmena	Libre elección	\$ 577.451
30-35	\$ 60.284	Colmena	Libre elección	\$ 688.960
35-40	\$ 60.284	Colmena	Libre elección	\$ 688.960
40-45	\$ 60.284	Colmena	Libre elección	\$ 688.960
45-50	\$ 66.945	CruzBlanca	Libre elección	\$ 765.086
50-55	\$ 72.374	CruzBlanca	Libre elección	\$ 827.131
55-60	\$ 79.798	Colmena	Libre elección	\$ 911.977
60-65	\$ 86.446	Banmédica	Prestador Preferente	\$ 987.954

FUENTE: QUEPLAN.CL

ANDRÉS OREÑA P. • DIARIO CONCEPCIÓN



en coberturas iguales o superiores", señaló el creador y fundador de Queplan.cl, Ryan Kerr.

La Región cuenta 133.593 afiliados a isapre, siendo Consalud la aseguradora con mayor participación.

Mejoras al sistema

El agente regional de la Superintendencia de Salud Bío Bío, Ernesto San Martín, opinó ante estas cifras que "se debe considerar que estas constituyen un seguro privado de salud y dentro de esa naturaleza hacen una evaluación de riesgo al momento de contratar a una persona, pudiendo incluso negarse. Dentro de ese análisis proyectan a la mujer en edad fértil, en que va a requerir mayores prestaciones, justamente por la potencial situación del periodo de gestación y los desechos asociados".

La autoridad de gobierno reconoció que el sistema privado necesita una serie de mejoras, por ejemplo, que permita avanzar hacia la universalidad e ir eliminando las discriminaciones de acuerdo a lo recomendado por la Organización Mundial de la Salud, OMS, particularmente aquellas por sexo y edad.

"Desde la Superintendencia de Salud hemos entendido el embarazo como un estado fisiológico natural del ser humano que no debe ser discriminado. Y ese el espíritu que hemos seguido en nuestro trabajo al eliminarlo como preexistencia", resaltó San Martín.

Alzas en los planes de isapre

En marzo, se espera que se anuncien nuevas alzas. "Por eso, es impor-

133 mil

afiliados tiene la Región del Bío Bío. Hoy Consalud es la que tiene más preferencia.

tante que las personas puedan buscar y comparar los planes que más se adapten a sus necesidades", aconsejaron desde Queplan.cl.

La plataforma permite a las personas, buscar y comparar planes de salud según las necesidades de cada usuario.

Y hace seis meses que están funcionando en la zona y cuentan con todos los datos para que busquen el mejor, considerando criterios como: excedentes, cobertura ambulatoria u hospitalaria, restricciones y beneficios entre otros factores.

Este emprendimiento de jóvenes chilenos, logra que los más de tres millones que están actualmente en el sistema comparen, coticen y contraten un paquete. También, es una herramienta útil para los cotizantes de Fonasa, ya que no evalúa el sistema privado de salud.

El sitio no sólo expone toda la oferta en comercialización, sino, que además hace recomendaciones, dependiendo el perfil y preferencias ingresadas en el sitio con un algoritmo.

Ya cuenta con más de 65 mil visitas únicas y más de 2.500 solicitudes de contratación.

OPINIONES

Twitter @DiarioConce
contacto@diarioconcepcion.cl

Sociales



Recorriendo el zoológico de Concepción



Un buen panorama para disfrutar en familia durante las vacaciones, es visitar el Zoológico de Concepción. Este lugar cuenta con grandes senderos para caminar y muchos animales para conocer. Los niños son los más agradecidos y sorprendidos de poder ver la gran variedad de flora y fauna que ofrece este espacio recreativo.

NATALIA ULLOA y Daryl González.

PATRICIO y María Ignacia Careaga, junto a Angélica Olivera.



CAROLA BOFL, Carmen Valencia, Renato y Julieta Henríquez.



MIGUEL SILVA y Luisset Canales.



FRANCISCA LAGOS, Patricio y Martina Véliz junto a Carla Lagos.



ROSITA VIDAL y José Gatica.



MITZY RAMÍREZ y Juan Salinas.



NATALIA MUÑOZ junto a Trinidad, Darwin y María Belén Aedo.



SEBASTIÁN VEGA, Katherine Rodríguez, Amaro y Leonardo Vega.



Sociales



Los tesoros del *museo histórico de Lota*



Una mirada a la historia entrando a la casa que se conserva desde 1864 ofrece el Museo Histórico de Lota. Junto a una narración de Isidora Goyenechea, se rescata la cultura lotina desde sus inicios, contando el sentido de la historia del carbón en la zona junto a las vivencias de la familia Cousiño.

MAURICIO MAULEN y Marcela Oviedo.

ISIDORA GOYENECHEA.



KATHERINE SALVO y Alonso Figueroa.



JUANA ROSALES, Felipe Navarrete y Marcela Fuentes.



ISIDORA VARGAS y Marcia Cifuentes.



YERKO DÍAZ y Katherine Soto.



Día de relax en *Camino del Agua*

Para escapar de la rutina y el estrés, de quienes ya volvieron al trabajo, una buena opción para escapar el fin de semana es el recinto Camino del Agua. Este lugar cuenta con piscinas y tinajas para relajarse y pasar un excelente momento en familia o junto a seres queridos.

CRISTIAN y Cristóbal Gallardo junto a Morin Hernández.



PABLO NILO, Carmen Gloria Leiva y Florencia Rodríguez.



RODRIGO y Simón Anríquez.



ANDREA MARTÍNEZ, Rodrigo Hermosilla P, Claudia Pucheu, Rodrigo Hermosilla L, Claudia Hermosilla P, Diego Otto, Vicente Pucheu y Florencia Espinoza.

Cultura&Espectáculos

FOTO:GENTILEZA REC

NOVEDADES CUANDO SE ACERCA LA CUARTA EDICIÓN DEL FESTIVAL

REC afina su parrilla y anuncia cómo serán sus sidoshows

Se definió qué artistas estarán el sábado 3 de marzo y quiénes el domingo 4. Además, habrá tres tocatas previas al evento.

DULCE Y AGRAZ es una de las cantantes que aparece en el videoclip promocional del festival.



Ricardo Cárcamo Ulloa
ricardo.carcamo@diarioconcepcion.cl

A falta de dos semanas para su cuarta edición, el festival REC, Rock en Conce está desarrollando diversas acciones para acercar la comunidad a esta nueva versión. Y en ese sentido, algo que seguramente les interesa a todos los que quieren asistir es qué artistas estarán el sábado 3 y quiénes el domingo 4 en el Parque Bicentenario. Y si bien los horarios de cada presentación aún no están completamente definidos, lo que sí se anunció fueron los protagonistas que tendrá cada jornada.

Los Plumabits, Lucho Astudillo, Prenauta, Hades Inc., Veneno, Cómo Asesinar a Felipe, López, Sinergia, Ases Falsos, Javiera Mena y Fito Páez serán los encargados de la cartelera del día inaugural de la cita. Y para la jornada de clausura, el programa contempla las presentaciones de Achú, Fieromonos, Adolescentes sin Edad, Kuervos del

1 de marzo

Se realizará el primer sidoshow, en El Averno, que será protagonizado por Mantarraya.

Nuevo spot con artistas locales

Este fin de semana se liberará un video promocional, protagonizado por músicos que estarán en el festival.

Sur, Peter Ron, Los Miserables, Dulce y Agraz, Lanza Internacional, Camila Moreno, Pedropiedra y Primal Scream.

El orden que tendrán los artistas cada día debería ser en el mismo en que fueron mencionados más arriba, con los invitados internacionales cerrando ambas jornadas. De todas maneras, esto sigue sujeto a sufrir cambios, según lo estime la producción de la cita.

Tocatas paralelas

Como ha sido habitual en las ediciones pasadas, habrá un ciclo de espectáculos complementarios al festival, que sirven para apoyar las labores de difusión y también dar cabida a artistas que no estarán en la parrilla de la cita y a algunos que sí dirán presente pero que en este otro escenario pueden llevar a cabo presentaciones más extensas.

El programa, que lleva por nombre "Escudo Sidoshows", comenza-

rá el jueves 1 de marzo en El Averno, con el grupo Mantarraya como protagonista. La banda penquista, que está logrando éxito en todo el país con los singles de su segundo disco "Pornografía", tiene un nexo muy cercano con este festival: fue parte de su segunda versión y también mostró su música en "REC en la playa", actividad realizada en el 2017.

Al día siguiente, también en El Averno como escenario, será el turno de Lanza Internacional, grupo conformado por los ex Bunkers Mauricio y Francisco Durán, en compañía del baterista mexicano Ricardo Nájera, y que, desde su debut la temporada recién pasada, se ha alzado como una de las gratas novedades de la actualidad del rock chileno.

Este ciclo tendrá su última jornada el sábado 3 de marzo. Como una manera de celebrar lo ocurrido en el primer día del festival, los "Escudo Sidoshows" se trasladarán a

Casa de Salud, en calles Brasil con Caupolicán, con una tocata que tendrá como protagonista al grupo Cómo Asesinar a Felipe, quienes estarán acompañados de Billy Gould, emblemático bajista del grupo Faith no More.

Video promocional

Entre las actividades de difusión que está llevando a cabo el festival, se cuenta un clip que será liberado durante este fin de semana.

El trabajo se realizó la semana pasada en distintos puntos de la ciudad, y en su desarrollo participaron músicos de las bandas locales que serán parte de esta nueva edición del evento.

La pieza audiovisual estará disponible para todos a través de la web page de Rock en Conce y en el sitio www.rockenconce.cl.

OPINIONES

Twitter @DiarioConce
contacto@diarioconcepcion.cl

Cultura&Espectáculos

QUEENS OF THE STONE AGE

Los villanos de las circunstancias aterrizan por cuarta vez en Chile

Este miércoles 21 en el Arena Movistar, la banda de Josh Homme presentará uno de los discos más provocadores de su carrera; un exquisito coqueteo con sus propias oscuridades.

Francisco Bañados Placencia
contacto@diarioconcepcion.cl

Mientras algunos iluminados profetas de la industria discográfica proclaman a los cuatro vientos que "el rock ha muerto", a punta de discos brillantes y patadas en la cara (literal), los Queens of the Stone Age se han encargado de demostrar lo contrario. Eso sin importar que los Grammys los ignoraran premiando a un grupo de segunda división, o que por primera vez no se televisara la premiación a los exponentes del género.

Y es que más allá de discusiones estériles, la banda liderada por Josh Homme ha optado por el camino difícil: publicar discos ambiciosos, con la clara aspiración de que se transformen en clásicos inmediatos, en una época de orfandad en que los dioses del rock entraron en

clara fase de extinción.

Algunos dirán que lo mejor de la banda oriunda de Palm Desert quedó a principios de la década pasada, entre la energía juvenil y la rabia desatada de discos fundacionales como *Rated Ro Songs for the Deaf*. Sin embargo, para quienes no se han perdido capítulo de su evolución, es evidente que *Like a Clockwork* (2013) y *Villains* (2016) marcan un hito importante para una banda que se aproxima a cumplir 25 años: la madurez.

Una madurez que han alcanzado corriendo riesgos y buscando nuevos derroteros para un género que está lejos de agotarse. De la mano del productor Mark Ronson, más conocido por su trabajo en el pop con Adele, Lady Gaga o Amy Winehouse, *Villains* emerge como un disco tal vez más bailable, aunque el anglicismo preciso sea groo-

ry. Un coqueteo bastante engañoso con lo comercial, para un trabajo que sabe ser al mismo tiempo oscuro y sensual, profundo e irónico, melódico y corrosivo.

Y es que, Homme deja que el diablo meta la cola deslizándose en sus letras referencias de su intensa biografía, en un ejercicio que puede resultar tan sanador como condenatorio. Una provocación que resume en la canción que cierra y que da nombre al disco: "Sé que la vida sigue/ eso es lo que me asusta tanto/ no tengo intenciones de dejarlo partir".

OPINIONES

Twitter @DiarioConce
contacto@diarioconcepcion.cl



17 FEB 21 HRS.

LA PROLE

UNA COMEDIA FAMILIAR

TEATRO MARINA DEL SOL TALCAHUANO
marinadelsol.cl

DOBLE DE SIN BANDERA
21 DE FEBRERO

FIESTA SPLASH THE BEST PARTY EVER
23 DE FEBRERO

FIESTA GOODBYE SUMMER CON PRÓFUGOS
24 DE FEBRERO

24 FEB | 23.00 HRS

NO BUSQUES MÁS PRETEXTOS, VEN A LA FIESTA

GOODBYE SUMMER

CON TRIBUTO A SODA STEREO
PRÓFUGOS

MC MARINA CLUB DISCOTHEQUE
marinadelsol.cl

NOCHE DE ESTRELLAS DOBLE MIGUEL ROSE
28 DE FEBRERO

FIESTA RADIO HIT
02 DE MARZO

FIESTA 80'S 90'S CON CHICO PÉREZ
03 DE MARZO

Deportes



“Paragua” Castillo lleva sus goles a Fernández Vial

Fue uno de las figuras de la campaña de Naval la temporada pasada en Segunda y no tuvo oportunidad para mostrar su poderío goleador en el Campanil.

El delantero paraguayo, Arnaldo Castillo, que pertenece a UdeC, jugará esta temporada

en Fernández Vial, al que llega en calidad de préstamo desde los auricielos.

“Me pone orgulloso y contento llegar a este club. Es muy satisfactorio que el entrenador me haya pedido”, dijo el atacante, que desde el lunes se integrará a la pretemporada vialina.



FOTO:ISIDORO VALENZUELA M.

Estadio: Ester Roa Rebolledo
Hora: 20:30
Árbitro: José Cabero

U. DE CONCEPCIÓN	CURICÓ UNIDO
C. Muñoz G. Pacheco F. Muñoz G. Mencía R. de la Fuente F. Manríquez P. Morales H. Droguett J. Benítez S. Silva J. Meneses	J. Deschamps D. Díaz F. Bechtholdt E. Godoy D. Franco M. Cortés C. Cisternas M. Briceño N. Gauna G. Vargas M. Quiroga
DT F. Bozán	DT L. Marcoleta

San Luis superarlos y a Católica tampoco le fue fácil, porque ahí (Curicó) se generó muchas ocasiones de gol. Tendremos que estar muy concentrados para sacar el partido adelante”, agregó Bozán.

Revancha

El 23 de septiembre de 2017, en el mismo recinto donde chocarán hoy, UdeC perdió 0-1 ante Curicó con gol de Gary Tello. ¿El de hoy será un partido muy distinto a ese? Bozán no lo cree así. “En su oncena ellos tienen seis jugadores diferentes a los que nos enfrentaron esa vez, ahí hay un gran cambio, pero sigue siendo el ‘profe’ Marcoleta quien está a cargo. Tiene una forma muy clara y consolidada de jugar. Más allá de los resultados, Curicó demuestra que sabe a lo que juega y, por eso, siento que en este partido la concentración será clave para ser protagonistas los 90 minutos, lograr convertir la mayor cantidad de veces y dejar el arco en cero”, dijo el entrenador auricielo.

Puntos vitales

Siempre ganar es importante, ojalá jugando bien, pero ahora más que nunca, el Campanil necesita sumar los tres puntos esta noche para no estancarse en el fondo de la tabla. Por mucho que vayan sólo tres fechas después del partido de hoy, a fin de año suelen echarse de menos los puntos perdidos a inicios de temporada. “Nos preparamos ante Vasco, O’Higgins y Temuco para ganar, pero no se nos dio el resultado. Sentimos que este debería ser el partido para ello, en base al esfuerzo y la cohesión del equipo. Las cosas en el mediano plazo nos debiesen salir. Esperamos que ese mediano plazo sea Curicó Unido”, sentenció el DT.

Historial favorable

El de hoy será el décimo duelo entre el Campanil y Curicó. Ambos equipos chocaron por primera vez en 2009 y UdeC se impuso con gol de Juan Cabral. Desde ahí hubo cuatro triunfos para los auricielos, dos empates y dos victorias del equipo “tortero”.

La última victoria de UdeC fue en Primera B en 2013, con tanto de Gabriel Vargas, quien hoy jugará para el cuadro visitante.

Carlos Campos A.
carlos.campos@diarioconcepcion.cl

FRANCISCO BOZÁN ANTICIPA EL DUELO DE HOY ANTE CURICÓ

“Este debería ser el partido donde se dé un buen resultado”

Campanil necesita un triunfo urgente esta noche en el Ester Roa. Tras cuatro partidos oficiales, incluyendo la Libertadores, la UdeC sólo ha logrado sumar un punto.

Los números son lapidarios y en el Campanil lo saben. La llave ante Vasco da Gama y los choques ante O’Higgins y Temuco le dieron sólo un punto a UdeC. Una estadística que no pretenden olvidar, sino de la cual aprender para, desde hoy a las 20:30 horas, dejar atrás y sumar su primera victoria oficial del año.

“Terminamos de jugar con Unión Española dos partidos (en 2017) y en poco tiempo ya estábamos en cancha. Los jugadores no tuvieron descanso ni vacaciones y, probablemente, se generaron cosas que el equipo fue tomando como experiencia y aprendizaje. Es muy malo, en lo numérico, este comienzo de año. Tenemos solamente un punto. Desde el aprendizaje siento que es muy positivo y lo demostramos con un paso ante Temuco. Sentimos que ese envión se debería volver regular durante el resto del campeonato”, analizó el DT de UdeC, Francisco Bozán.

Para aquel objetivo, y sacudirse de un mal comienzo de temporada, el rival a vencer hoy es Curicó Unido, que llega en condiciones simi-

lares al Ester Roa Rebolledo.

El equipo albirrojo logró salvar la categoría el año pasado, y en esta temporada apuesta a no pasar susto con el descenso, aunque ya cayó en los dos partidos que van de torneo, ante San Luis (0-1) y Universi-

dad Católica (1-3).

“Sabemos en la situación que ellos vienen, pero serán un rival muy duro. Tienen comportamientos ofensivos y defensivos que son tan claros, que son muy difíciles de contrarrestar. Le costó bastante a

OPINIONES

Twitter @DiarioConce
contacto@diarioconcepcion.cl



Deportes

UDEC RECIBE A U. CATÓLICA POR LA LNB

A hacerse respetar en casa en una instancia sin margen de error

Luego de tres semanas sin duelos oficiales, el Campanil buscará quedarse con los dos primeros juegos de semifinal de la Conferencia Centro.

Ricardo Cárcamo Ulloa
ricardo.carcamo@diarioconcepcion.cl

La UdeC vuelve hoy a la competencia en la Liga Nacional de Básquetbol. Tras disputar su último duelo de la fase regular el 27 de enero, el Campanil debió esperar por su rival en las semifinales de la Conferencia Centro. Y justamente, deberá enfrentar al último elenco con el que jugó oficialmente: la Universidad Católica. La serie, al mejor de siete partidos, comenzará con dos duelos, esta noche y mañana, en la Casa del Deporte, ambos programados a las 20 horas.

Mauricio Cisternas, pivot y capitán del conjunto auricelo, comentó cómo se han preparado para este enfrentamiento. “Estamos muy contentos, con muchas ganas de volver a jugar, que es lo que más nos gusta hacer a todos. Hemos tratado de trabajar de la manera más intensa posible, todos los días, pensando que Católica es un equipo que impone un alto ritmo los 40 minutos”, dijo.

Además, Cisternas señaló que es-

tán conscientes que los cruzados llegarán con mayor ritmo de juego, pues para alcanzar un lugar en semifinales debió disputar una llave previa con Tinguiririca, al que vencieron por 3-1.

“Sabemos que ellos estarán mejor en ese aspecto, pero también estamos claros en nuestras capacidades, lo que podemos realizar. Hemos trabajado de buena manera, el ambiente del equipo es de los mejores, muy motivados y con todas las ganas de quedarnos con estos primeros dos encuentros en nuestra cancha”, aseguó.

Localía que vale oro

Durante la fase regular, ambos elencos se midieron en cuatro ocasiones, dos en Concepción y dos en Santiago. El saldo fue favorable a la UdeC por 3-1, aunque según indicó Cisternas el único duelo que sirve más de referencia es el último, cuando en la Casa del Deporte el Campanil se impuso por 83-75 y aseguró el segundo lugar de su conferencia.

“Este fin de semana nos enfren-



FOTO: ISIDORO VALENZUELA M.

Una llave al mejor de siete encuentros

• Luego de estos dos duelos, la serie continuará el 3 y 4 de marzo, en el estadio Palestino en Santiago.

• De ser necesario, el partido 5 será el 7 de marzo en Concepción, el N° 6 en Santiago el 10 y el juego 7 en la Casa del Deporte, el 14.

teremos a un equipo con el que solo nos medimos en ese partido, pues tuvo varios cambios importantes. Se incorporaron, por ejemplo, Christian Díaz y Felipe Contreras, que son dos jugadores de experiencia y le brindan más opciones a Miguel Ureta”, dijo.

El pivot también destacó que en este tipo de series resulta fundamental mantener la ventaja de la localía cuando se tiene, y que es algo que le ha pasado la cuenta a la UdeC en campeonatos anteriores. “Desde que llegué acá, cuando hemos perdido finales o hemos

quedado fuera en semis u otras instancias similares, es porque no hemos sido capaces de defender la ventaja de campo que ganamos en la fase regular. En etapas como la que vamos a empezar a jugar ahora, no hay margen de error, y por eso en casa tenemos que entrar concentrados, muy intensos y poder plasmar nuestro juego desde un comienzo”, cerró Cisternas.

OPINIONES

Twitter @DiarioConce
contacto@diarioconcepcion.cl



FOTO: CDE INGER

UNA JORNADA INÉDITA se vivió en la Laguna Chica de San Pedro de la Paz.

CDE Inger realizó su 1ª regata familiar

Como una experiencia digna de repetir calificaron los participantes de la primera Regata Familiar organizada por el CDE Inger, en San Pedro de la Paz.

Un total de 11 regatas, sobre una pista de 250 metros, conformaron el atractivo desarrollo de las nerviosas tripulaciones que manejaron los botes singles y doble par con tripulaciones tanto de damas como de varones.

Una instancia donde no importaron los cronos ni la clasificación alcanzadas en la meta. Lo que verdaderamente valió fue competir alegremente entre hermanos, primos, padres, hijos y abuelos, es decir, en un ambiente

plenamente familiar.

Nuevos nombres

“Muchas gracias por permitirme haber remado junto a nuestros hijos”, testimonió un padre al bajarse del bote, mientras otra participante decía con satisfacción que, “deberían repetir tan agradable competencia”.

Hubo eliminatorias y finales, aunque no ganadores, porque sólo importó competir. Para la historia de la novedosa actividad quedarán los binomios de Josefa y Fabiana Ceballos; Amanda y Braulio Arandea; Héctor Bascur, Cristóbal Valenzuela, José Pablo Ureta, Diego Cataldo, Tania Llancafil, Rocío

Fonseca, Javiera y José Ossa; Matías Cárdenas, Óscar Llancafil, Javier Concha y Juan Labra, quienes junto a con sus padres, fueron los grandes animadores de la innovadora justa remera.

El entrenador Carlos Alarcón Iribarra, mentor de la inédita competencia, se refirió a la motivación de organizarla. “El primordial objetivo fue integrar a los padres y familiares de nuestros menudos remeros en nuestra tarea formativa. Una manera para que la familia en su conjunto se comprometa aún más en el apoyo que les brindan a diario a los deportistas en sus difíciles y tesoneros entrenamientos”, explicó.

Deportes



FOTO:AYALA PRODUCCIONES

CAMPEONATO REGIONAL DE MOTOCICLISMO DE VELOCIDAD

El festival en dos ruedas llega a su fin

Pilotos de todo el Sur de Chile calientan motores para la última fecha del torneo, que se corre el 25 de febrero en Cabrero.

Samuel Esparza Muñoz
samuel.esparza@diarioconcepcion.cl

Se acaba el verano y con ello también una de las competencias motor más llamativas que se corren en pistas de la Región.

Se trata del Campeonato Regional de Motociclismo de Velocidad Bío Bío 2018, evento que disputará su sexta fecha y final el próximo 25 de febrero en el Autódromo Municipal de Cabrero.

Máquinas de alta potencia provenientes de Temuco, Los Ángeles, Chillán, Concepción, Coronel, Linares y Santiago, darán vida a la prueba, donde los deportistas extremos de las distintas categorías se enfrentarán para defender o arrebatar puntos claves para la definición de los mejores de la temporada.

Por la gloria

En la categoría superior Súper Bike (600-1000 cc), la lucha se concentra en Christian Bascur, Roberto Araneda y Fabián Valdés, que prometen una lucha sin descanso en el asfalto cabrerino. Lo propio sucede en la serie F3 (300 cc), donde estrechos puntos separan a los pilotos Giuliano Muñoz, Brian Lunny Muñoz, Rodrigo Cifuentes y Rodrigo Valdés, todos ellos de Coronel.

Por su parte, en la Categoría F2 (200 cc), el casco del Team Nova Motos, Andriú Milla, ya tiene asegurado el título. Sin embargo, son varios los que aspiran a completar el podio comenzando por Francisco Hinojosa (Concep-

Evento inédito para la Región

A cargo de la productora de Deportes Extremos AXP, el torneo partió en 2015 y es el único de Bío Bío.

ción), Herman Lee Hormazábal (Chillán) y Ricardo Moyano (Talcahuano).

La categoría, por su parte, F1 (150 cc) tiene al experimentado piloto de Chillán, Rodolfo Hermosilla, como sólido líder, siendo escoltado por Ítalo Bofi (Concepción) y el chillanejo, Claudio Zapata.

Adicional a ellos, se sumarán destacados pilotos de nivel nacional que están por confirmar su presencia, tal como afirmó el productor del evento, Miguel Ángel Ayala. "Estamos trabajando intensamente en esta fecha final, existe mucha motivación de los pilotos por la final de este campeonato que cada año se vuelve más competitivo. Los mismos deportistas han ido evolucionando su nivel de competición día a día, cada vez corren más rápido y con mejor control, así es que sin duda será un espectáculo de velocidad extrema que no se pueden perder".

OPINIONES

Twitter @DiarioConce
contacto@diarioconcepcion.cl

CLASIFICADOS

JUDICIALES Y LEGALES

Por extravío queda nulo cheque emitido con N° 2255028 del Banco Estado correspondiente a la cuenta corriente N° 0209216775, por un monto de \$1.448.310.

La Paz FUNERARIAS

B. Arana 1387, San Martín 1501, Concepción - Av. Colón 1210, Talcahuano.

Siempre estaremos con usted, gracias al especial servicio. **223 48 25**

Publique aquí

Rubros - Productos - Servicios
Cochrane 1102 - Concepción - Fono 2232200
www.diarioconcepcion.cl

Semifinales Liga Nacional Directv 2017-2018

VEN A VIVIR EL CLÁSICO UNIVERSITARIO

VS

PARTIDO 1:
Sábado 17 Febrero 20:00 Horas
CASA DEL DEPORTE

PARTIDO 2:
Domingo 18 Febrero 20:00 Horas
CASA DEL DEPORTE

Acompaña a BasketudeC en Semifinales LNB

Valores de entradas:
\$3.000 Galería | Con promoción 2x1

Venta de entradas:
Boleterías de CDD desde 2 horas antes de cada partido
O en Sistema en línea
ticketplus.cl

Síguenos e infórmate a través de:
BasketUdeC @BasketUdeC
www.cdudec.cl

Entretención & Servicios

Santoral: Alexis

EL TIEMPO

HOY  **10/20**

DOMINGO  14/19 LUNES  12/18 MARTES  12/19

LOS ANGELES  13/30

RANCAGUA  13/31

TALCA  14/32

SANTIAGO  14/32

CHILLÁN  12/32

ANGOL  13/30

TEMUCO  13/29

P. MONTT  13/20

RADIACIÓN UV

RIESGO	TIME*	ÍNDICE
EXTREMO	10	11 o más
MUY ALTO	25	8 A 10
ALTO	30	6 A 7
MODERADO	45	3 A 5
BAJO	60 o más	0 A 2

*Tiempo Máximo recomendado de exposición (minutos).



VIVE GRANDES EXPERIENCIAS
Variedad, Seguridad y Diversión
▶ Visítanos a un costado de Casino Marina del Sol

TELÉFONOS

- Ambulancias: 131
- Bomberos: 132
- Carabineros: 133
- Investigaciones: 134
- Fono Drogas: 135
- Inf. Carabineros: 139
- Fono Familia: 149
- Inf. Toxicológica: 2- 635 3800
- V. Intrafamiliar: 800 220040
- Delitos Sexuales: 565 74 25
- Defensa Civil: 697 16 70
- Fono VTR: 600 800 9000
- Fono Essbío: 600 33 11000
- Fono CGE: 600 -777 7777

FARMACIAS DE TURNO

CONCEPCIÓN

- Ahumada
- Paicaví 1122

SAN PEDRO

- Ahumada
- Michimalonco 1120

CHIGUAYANTE

- Solo Mas Salud
- Av. B. O'Higgins N° 2334 Local B

TALCAHUANO/HUALPÉN

- Salcobrand
- Av. Colón 242

PUZZLE

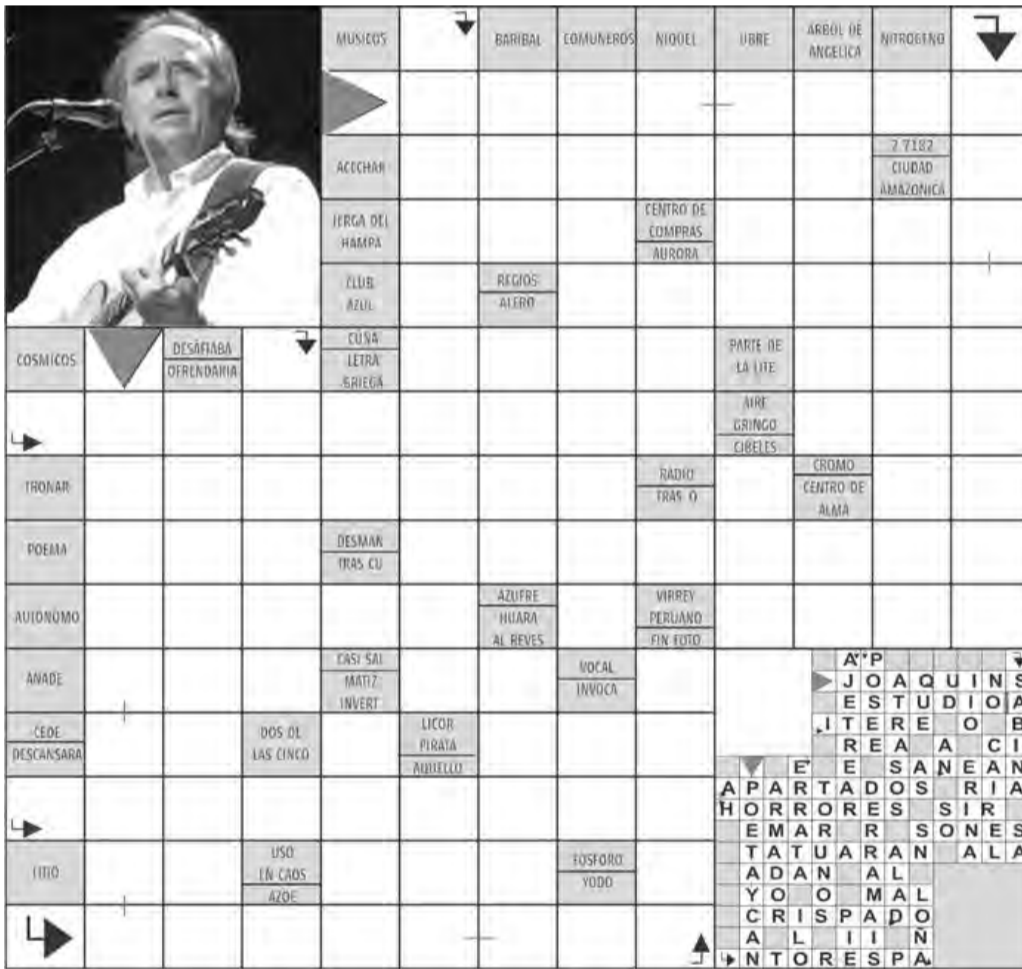

MUSEOS, BARIBAL, COMUNEROS, NIQUEL, UBRE, ARBOL DE ANGELICA, NITROGENO, ACCOHAN, FERGA DEL HAMPRA, CENTRO DE COMPRAS AURORA, CLUB AZUL, REGIOS ALERO, COSMICOS, DESAFIABA OFRENDARIA, CUSNA LETRA SRIEGA, PARTE DE LA LITE, NIRE GRINGO CIBELIS, TRONAR, POEMA, DESMAN TRAS CU, AUTONOMO, AZUFRE HUARA AL REVES, VIRREY PERUANO FIN FOTO, ANADE, CASI SAI MATIZ INVERT, VOCAL INVUCA, CEDE, DESCANSARA, DOS DEL LAS CINCO, LICOR PIRATA ABUELLO, LITIO, USO EN CAOS AZOE, FOSFORO, YODO, JOAQUINS, ESTUDIO A, ITERE O B, REA A C I, E E SANEAN, APARTADOS RIA, HORRORES SIR, EMAR R SONES, TATUARAN ALA, ADAN AL, YO O MAL, CRISPADO, A L I I N, NTORES PA

SUDOKUS

FÁCIL

6		2					
9	8	2	7	4	1	6	
	5		6		3	1	2
1				5	6		7
6		9	8	1	2		3
2		5	4		7		
		3	9	7	4	5	2
		4		6		3	1
2		1	3	5		8	4

DIFÍCIL

	5		7				3
7		8				1	9
1							4
3	9						
				3		4	5
					1		
		4					1
		7	6				2
					2		5



CASAS LOS ROBLES
Construimos tu hogar

SUPER PROMOCIÓN CASA ARAUCO 58 mts²
PACK BÁSICO + VIGAS A LA VISTA + VENTANAS BOW-WINDOWS FRONTALES
\$1.990.000 (PRECIO NORMAL \$2.166.000)

SUPER PROMOCIÓN CASA JACARANDA 108 mts²
PACK BÁSICO + ESCALERA DE REGALO
OFERTA VÁLIDA SOLO PAGANDO EL 100%
\$3.990.000 (PRECIO NORMAL \$4.480.000)

LLÁMENOS: 2-2399 6550 / 9 5859 7062 - 9 44419044 - 9 6120 6072
WWW.CASASLOSROBLES.COM

AHORA EN: COYHAIQUE Almirante Simpson 730
PANAMERICANA NORTE SUR KM 258 PONIENTE - TALCA
PANAM. SUR KM 24 CALETERA J. ALESSANDRI 1501 - SAN BERNARDO
KM 471 PANAM. 5 NORTE CON 4 ESQUINAS - LA SERENA