

FOTO: CAROLINA ECHAGÜE M.

Un 25% de las viviendas que se compran en el Gran Concepción son para aumentar las pensiones

ECONOMÍA & NEGOCIOS PÁG. 12



La gran deuda de la Justicia chilena

El Código Penal data de 1874 y arrastra criterios obsoletos. Además, varias "leyes especiales" operan al margen... Hasta ahora, ningún gobierno ha asumido el problema. ¿En qué topamos?

REPORTAJE DOMINGO PÁGS. 4-6



Diario Concepción

Domingo 11 de febrero de 2018, Región del Bío Bío, N°3537, año X

CIRCULA CON LA TERCERA

VECINOS SE OPONEN A ENSACHE DE ENRIQUE SORO

Sampedrinos defienden Costanera que le robe terreno al río

En septiembre Gobierno debe tener el tema zanjado.

La iniciativa gubernamental, que incluye la participación ciudadana, tiene variantes como la construcción de un par vial entre la costanera sur a borderío y avenida Las Torres (continuación de Enrique Soro); una costanera interior que pasa por el parque Violeta Parra y, un par vial entre Violeta Parra y la costanera sur.

Sin embargo, los vecinos descartan varias de ellas de plano, pues no quieren que Enrique Soro se transforme en una vía de alta velocidad ni que se destruya el parque Violeta Parra. Su propuesta es más cara: construir una costanera a cien metros de la ribera, ganando terrenos al río. CIUDAD PÁGS. 10-11

FOTO: ARCHIVO / DIARIO CONCEPCIÓN

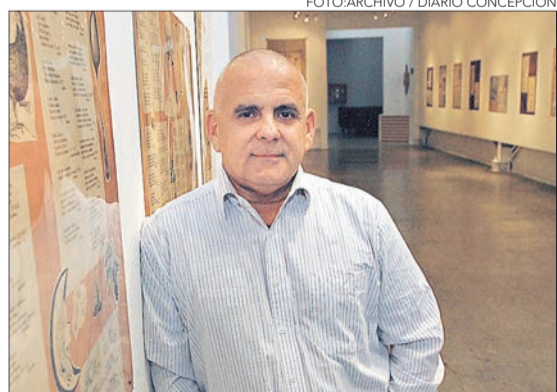

Arnoldo Weber: "Artistas del Acero tiene el presupuesto 2018 asegurado"

CULTURA & ESPECTÁCULOS PÁG. 17

Gobierno deja proceso descentralizador en manos de administración Piñera POLÍTICA PÁG. 4

FOTO: CAROLINA ECHAGÜE M.

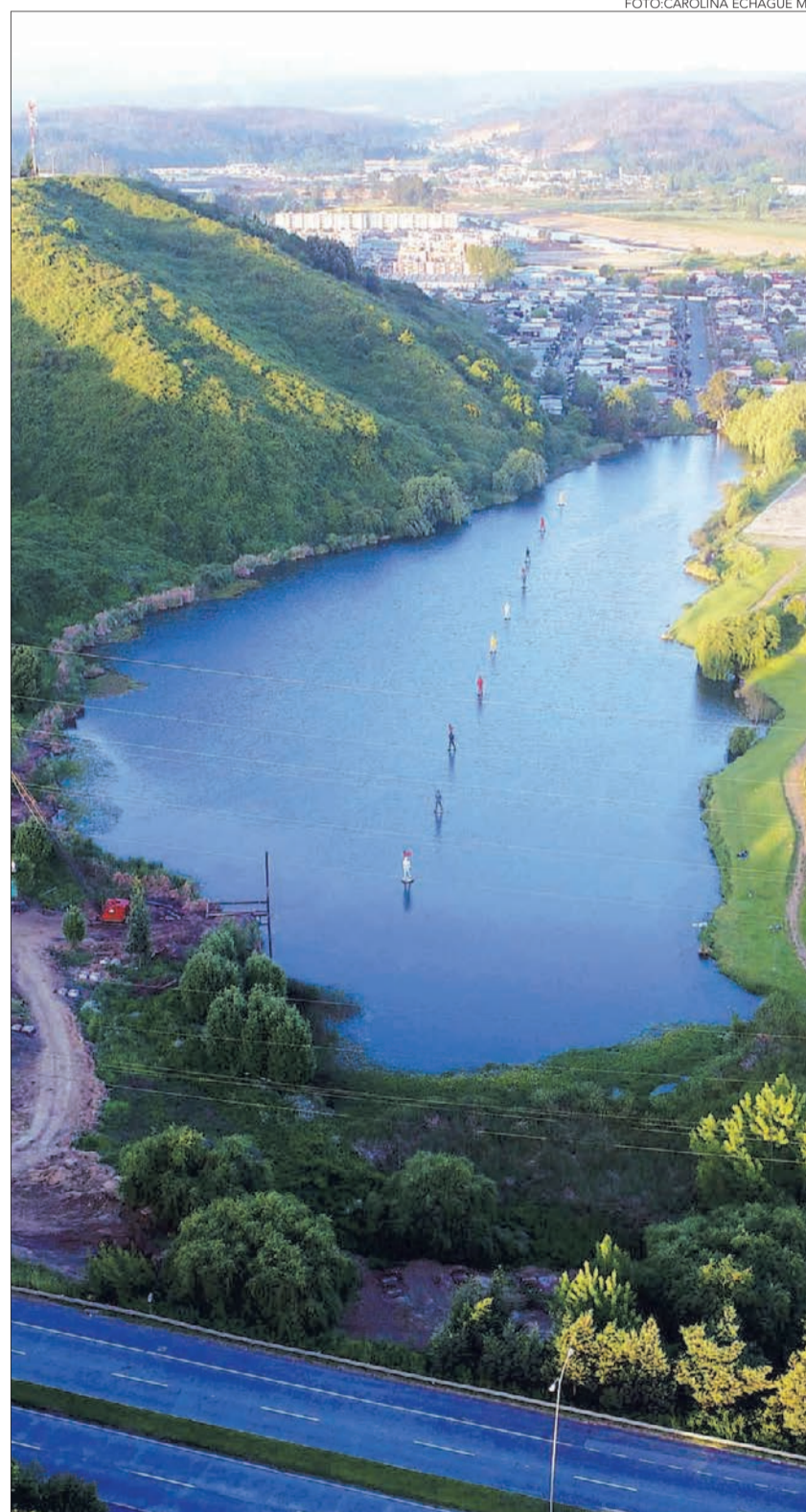

Ojo de dron: Laguna Lo Galindo

En la edición de hoy incluimos esta vista privilegiada de la emblemática laguna de Barrio Norte, con una superficie de 40.000 mts², con longitudes máximas de 105 mts. de ancho por 430 mts. de alto.

DONDE ESTOY PARADO PÁG. 14

EDITORIAL: POSVERDAD Y FAKE NEWS, UNA OPORTUNIDAD PARA LOS MEDIOS TRADICIONALES

Opinión

Verba volant scripta manent



Rodolfo Marchant V @MarchantVR
Autoridades de @SanPedroPaz y @gorebiobio están al debe ya que desarrollo inmobiliario avanza a velocidad inalcanzable respecto de la generación de mejor conectividad.



Isaac Osses Villagran: Con mi esposa necesitábamos llegar a la clínica para que diera a luz a mi hijo. Íbamos desde Coronel a Conce. Hoy vamos llegando a San Pedro y mi hijo ya aprendió a caminar. :)



"Después del terremoto habría sido mucho más eficiente construir el puente Industrial antes que el Chacabuco, pero lamentablemente la intendenta de esa época no escuchó las sugerencias de los técnicos". **Bernardo Suazo, decano Faug UdeC.**

ENFOQUE

En los últimos días hemos conocido la historia de María Inés Barriá, microbióloga de sólo 40 años graduada de la Universidad de Chile y con un postdoctorado en Pittsburg, quien desarrolló la primera vacuna terapéutica, con 100% de posibilidades de salvar a un enfermo de hanta virus. Pese a que ella asegura que hasta hoy, las autoridades de Salud de Chile no han manifestado interés concreto en su descubrimiento, muchos vimos en su ejemplo un modelo de esfuerzo y tesón, digno de seguir o a transmitir a nuestros jóvenes, mujeres y especialmente a nuestras niñas.

Como María Inés, en Chile hay muchas que desde distintos frentes abren caminos, generan soluciones, se desarrollan íntegramente y son felices en distintos trabajos. Ellas deben enfrentar más obstáculos, eso sí, y las hace más resilientes. Efectivamente aún son las que asumen la mayor parte de la responsabilidad de la crianza, pero ante esto, sólo serán las políticas reales de conciliación de la vida profesional con

Valiosas mujeres en la ciencia

ROGER SEPÚLVEDA CARRASCO
Rector Universidad Santo Tomás
Concepción- Los Ángeles



la familiar las que podrían terminar con esta realidad.

Estudios realizados en 14 países señalan que las estudiantes que terminen una licenciatura, una maestría y un doctorado llegan a un 18%, 8% y un 2%, mientras en los hombres es de un 37%, 18% y 6%, cifras que desafortunadamente siguen indicando que los esfuerzos no han sido suficientes.

Y en este sentido la Asamblea de las Naciones Unidas decide proclamar el 11 de febrero como

el Día Internacional de la Mujer y la Niña en la Ciencia, con el objetivo de visualizar esta brecha y motivar a que cada día más mujeres tengan mejores oportunidades de mostrar sus innovadoras contribuciones.

Empoderarlas en la enseñanza básica, media y superior abriéndoles la posibilidad de estudiar lo que ellas quieren, sin temor a ser investigadoras de ciencia, crear un videojuego, manejar un camión minero o salvar la vida de al-

guien dirigiendo un pabellón quirúrgico.

Hay que motivarlas desde la primera infancia. Abrir sus ojos al mundo de los libros, darles un ambiente propicio para emprender y asumir riesgos, eliminar los prejuicios que las ligan sólo a algunas disciplinas científicas, premisas que emergen ya desde los juegos de infancia. Sin dejar de lado su sensibilidad, que muchos hombres admiramos al momento de tomar decisiones y velar por las personas con una fuerza y amor que sobrepasa fronteras.

Favorablemente las iniciativas de Investigación lideradas por mujeres han ido en aumento y las casas de estudios superiores tenemos el deber de destacar el trabajo de sus futuras profesionales y poner en evidencia sus logros. Por qué no soñar en nuestra propia Marie Curie (1867-1934) quien desde la química y la física dedicó su vida entera a estudiar la radioactividad, transformándose la primera persona en conseguir dos premios Nobel, para los cuales literalmente dio su vida.

CARTAS

En busca de Emmelyn

Señor Director:

Un país entero estaba preocupado de ubicar con vida a Emmelyn, la pequeña de 12 años desaparecida en la comuna de Licantén. Hubo un gran trabajo operativo y en el que participaron la PDI, Carabineros, Ejército, Bomberos y la propia comunidad.

En casos como éstos, no todo consiste en rastreo en lugares de difícil acceso. Tan importante como ello, es la investigación criminalística llevada a cabo por detectives de la PDI. Ahora, para que esto resulte, la palabra confianza es vital, lograr llegada activa con la familia de la víctima y del victimario, posibilitar mutua confianza y siempre silente, nunca mediática. Fue así que justo una semana después, el diálogo posibilitó lo que todos queríamos, y la familia del presunto victimario se contactó con los detectives mediadores o investigadores ubicándose sanos y salvos tanto a Emmelyn como al sujeto que, se puede decir, era buscado por todo un país.

En este caso Fiscalía y PDI, hicieron un trabajo plenamente coordinado, un trabajo de bajo perfil pero exitoso, un trabajo sin declaraciones rimbombantes, simplemente un trabajo efectivo, profesional y psicológico, y producto de ello hoy, Emmelyn está con vida, bien de salud y todo un país aliviado.

Alberto Contreras Silva

Responsabilidades

Señor Director:

La resolución final del juez de Garantía de Temuco, Federico Gutiérrez, aparte de dejar libres a los

Amelia Mella de Soto

Doña Amelia Mella fue directora del Liceo de Niñas entre los años 1918 y 1929. Esta institución había sido fundada en 1883, por una "Sociedad Liceo de Niñas de Concepción", guiada por las gestiones de Abilio Arancibia, rector del Liceo de Hombres, quien trabajó para la creación de una institución que diera instrucción a la mujer penquista. El financiamiento se obtendría por: cuotas de los socios, derechos que pagarán las alumnas, subvenciones municipales y donaciones particulares.

El Liceo de Niñas comenzó a funcionar el 14 de abril de 1884, con dos secciones de 223 alumnas dirigidas por Enriqueta Douglas de Blonde, en una propiedad de don Desiderio Sanhueza ubicada en la calle Freire 46. En 1897 se trasladan a Caupolicán esquina San Martín, en un local más espacioso y con mejores condiciones higiénicas, propiedad de Francisco Mancelli. El proyecto educativo del Liceo, tuvo un carácter laico y fiscal. No obstante, la logia Masónica, tuvo una notable influencia, al apoyar el mejoramiento de la infraestructura del establecimiento.

En la época, de Amelia Mella, aún el liceo no poseía un edificio amplio y propio, ello generaba un problema debido a que se comenzaba a reducir las restricciones de la matrícula, adquiriendo un carácter masivo, incluyendo a alumnas de los liceos de las ciudades cercanas.

Estas venían principalmente a los cursos superiores, atraídas por la posibilidad de rendir examen de bachillerato en el Liceo de Hombres de Concepción y poder ingresar a la Universidad de Concepción, entidad que tenía comisiones que recibía los exámenes de los liceos femeninos. Las directoras de los liceos femeninos, buscaban que sus certificaciones fuesen considerables para el ingreso a la Universidad; sabían que la diferenciación sexual del sistema



Alejandro Mihovilovich Gratz
Profesor de Historia y Geografía
Investigador del Archivo Histórico de Concepción

comuneros imputados, dejó al descubierto las inexcusables negligencias, irregularidades y anomalías con la cual hicieron su labor la ANI, Carabineros y Ministerio del Interior. Lo más grave es que muestra la completa indiferencia de quienes han sido vícti-

mas de la ola de atentados incendiarios y de la población que vive en la Región temerosa por la ocurrencia de estos ataques.

Lo que correspondería es la pronta toma de importantes decisiones procesales y administrativas por parte del gobierno a raíz de

Las calles de mi ciudad

educativo, tenía una fundamentación en la separación entre lo público (masculino) y lo privado (femenino), dicotomía que impedía el acceso pleno de la mujer a los espacios públicos.

Ante el crecido número de alumnas, Amelia Mella, se preocupó de darles comodidad, arrendando casas vecinas y confeccionando horarios que alternaran la asistencia a los cursos. También envía notas al gobierno pidiendo la creación de cursos paralelos. Los intendentes de la época Augusto Rivera Parga y Abraham Ortega, se comprometieron a buscar solución a la demanda por un espacio que albergara cómodamente al alumnado en crecimiento. Desde la Logia Masónica, se logró influir en el congreso para obtener fondos que pudieran financiar el edificio nuevo emplazado en Rengo con Cochrane, comenzando los trabajos en 1928.

Amelia Mella de Soto, también se preocupó de la acción social del Liceo, en cuanto a vincular a éste con la comunidad, ayudando a instituciones de beneficencia y damnificados en catástrofes, mediante los actos literarios musicales a beneficio. Bajo su dirección se formaron: La Cruz Roja juvenil, El Centro Cultural, La Liga de Madrecitas y La Brigada de Girls Guides.

La primera entidad, tenía como objetivo dar a las alumnas conocimientos de: higiene, hogar, historia y música. También se realizaron actos escolares a beneficio de las colonias escolares de vacaciones. Texto extraído de: "Pacheco María Isabel, Patrimonio, memoria e historia del Liceo de Niñas, 2015". Hoy la ciudad tributa un sentido homenaje a una de las principales fundadoras del Liceo de Niñas de Concepción.

todo ocurrido y para evitar que vuelva a ocurrir, y que la plana mayor de las instituciones comprometidas en este verdadero escándalo que pone en entredicho al Estado de Derecho, presente su renuncia.

Luis Enrique Soler Milla

Necesidades especiales

Señor Director:

Cuando tenemos un niño que es "normal", tienen buenas notas y somos felices. Cuando hacen lo que les hacemos, somos felices. Es una alegría, "normal", sin embargo, cuando tenemos un niño con ciertos límites, y su aprendizaje toma más tiempo que para otro niño o que el aprendizaje nunca ocurre, es complicado ser feliz. Un favor: apoye a todos los niños que luchan todos los días para tener éxito y para aquellos que están tratando de ayudar, ya sean niños con autismo, dislexia, dispraxia, disfasia o TDAH (trastorno de atención).

Tenemos que enseñar a nuestros hijos a ser amables y a aceptar a todos sus compañeros de clase. Los niños con necesidades especiales no son raros. Quieren las mismas cosas que otras personas están pidiendo: ser felices y florecer.

Paula Nova

Proyectos viales en San Pedro

Señor Director:

A propósito de los crecientes problemas de conectividad de San Pedro de la Paz, y del proyectado crecimiento de 30 mil nuevas viviendas en la comuna durante los próximos años, no puedo creer que los proyectos de conectividad en una zona de tal caos vial, requieran hacer tanto estudio de prefactibilidad, que duran años. En estos casos urgentes, las iniciativas deberían pasar inmediatamente a ingeniería (Vía FB).

Nehemías Pizarro Cruz

Las palabras vuelan, lo escrito permanece

EDITORIAL

Posverdad y *Fake News*: una oportunidad para los medios tradicionales

Si bien el vocablo “posverdad” venía usándose en forma aislada con anterioridad, fue en 2010 cuando se transformó en un verdadero fetiche que terminaría marcando a la década, gracias a una publicación del bloguero David Roberts. El término se emplea para describir la distorsión deliberada de una realidad, con el fin de crear y modelar opinión pública e influir en las actitudes sociales, en la que “los hechos objetivos tienen menos influencia que las apelaciones a las emociones y a las creencias personales”.

Este neologismo, íntimamente ligado a las denominadas “Fake News” (noticias falsas), sólo puede entenderse a partir del cambio tecnológico, sociológico y psicológico que supuso la irrupción de las redes sociales, con el que se modificó la relación clásica del emisor con sus receptores, acercando la comunicación de masas a la interpersonal. Un cambio de similar envergadura a la irrupción de la comunicación de masas a principios del siglo XX o la invención de la imprenta.

Recordemos que hace una década las redes sociales fueron determinantes en el fenómeno global de “los indignados”, la Primavera Árabe y la Revolución Griega, entre otros. Y es que, por primera vez, el control de la información -no hablemos de monopolio-, dejaba de pertenecer en exclusiva a los medios de comunicación. Así, por ejemplo, en mayo de 2011, el hashtag #Greek Revolution en Twitter consiguió en una semana reunir a 100 mil manifestantes en la Plaza Syntagma de Atenas.

Pero así como las redes permitieron una atomización de la información que antes estaba en manos de unos pocos, y ayudaron a que millones de ciudadanos sin voz pudieran expresarse (o tener la ilusión de expresarse), también dieron manga ancha a grupos inescrupulosos que sintieron que podían ma-



En un tiempo en que las principales instituciones han sido cuestionadas, en lo que podríamos llamar la “era de la desconfianza”, a los medios tradicionales se les presenta un desafío grande: el de la credibilidad.

nipular y moldear la realidad a través de noticias falsas.

Familiarizarse con esos cambios es lento. Recordemos cómo en 1938, a través de un falso noticiero radial, Orson Wells hizo creer a miles de norteamericanos que su país estaba siendo invadido por extraterrestres. 80 años después, sería impensable que un programa de radio o TV volviera a desatar el pánico o la histeria colectiva. Sin embargo, en 2010, era habitual que la gente creyera sin cuestionar la información que proporcionaban las redes sociales. Hoy, se podría decir que, a punta de porrazos, los lectores han ido madurando, y han comenzado a acostumbrarse a cuestionar la información, volviendo incluso a los medios más tradicionales, en busca de mayores garantías de veracidad.

Paradójicamente, las Fake News más que perjudicar, pueden terminar favoreciendo a los medios formales. Un lector puede sentir antipatía por un medio en particular o no comulgar ideológicamente, pero aún así acudirá a él a la hora de confirmar una noticia de redes sociales que le merece dudas. En el tiempo de desconfianza en que vivimos, en que las principales instituciones han sido cuestionadas, a los medios tradicionales se les presenta un desafío grande: el de la credibilidad.

Hoy, más que nunca, los medios deben ser un mástil al que los lectores puedan amarrarse durante una tormenta informativa. Por lo mismo, la responsabilidad de los profesionales de la prensa es mayor: si publican una información sin chequear, extraída de fuentes dudosas de redes sociales, su credibilidad se va a ver comprometida y podrían no recuperarla. Y es que, si el medio se equivoca y no es riguroso en el tratamiento de la información, entonces ¿en qué van a creer los lectores?

OPINIONES

Twitter @DiarioConce
contacto@diarioconcepcion.cl

“FIESTAS DE VERANO”

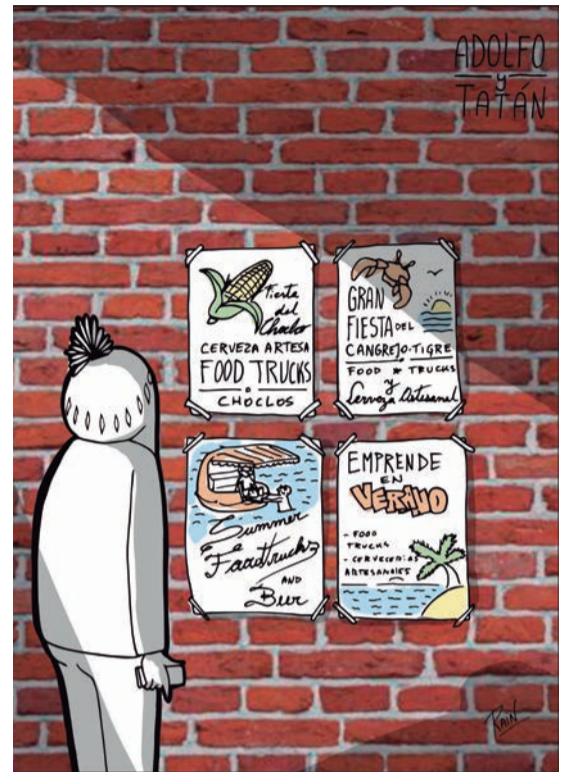

EN EL TINTERO

Cacarear el huevo

Una crítica frecuente a la modernidad apunta a la pérdida de las tradiciones del mundo campesino y de nuestro folclore, a la desconexión de nuestras costumbres ancestrales y a un distanciamiento de la naturaleza.

Sin embargo, esta tendencia tiene algunas excepciones, y se dan incluso casos de refranes rurales que cobran mayor sentido hoy, en la vorágine urbana, que en los años en que fueron acuñados por la sabiduría popular.

Entre estas excepciones se encuentra el popular dicho “no basta poner el huevo, también hay que cacarearlo”, basado en la reconocida capacidad de algunas gallináceas de hacer particular alboroto para explicitar una función que les corresponde por naturaleza: poner huevos.

Pero los huevos no son un campo exclusivo de los plumíferos corraleros.

Bien lo sabe el salmón, que recorre cientos de kilómetros contra la corriente para poner miles de huevos en el lugar donde nació, y donde en pocas horas habrá de morir. Todo ello sin necesidad del menor “cacareo”, sin esperar aplauso o reconocimiento alguno.

El frenesí propio de este mundo moderno y competitivo parece reivindicar la práctica de la gallina y condenar la inútil y poco estratégica humildad del salmón. Sin embargo, puede llegar un punto en que la labor marketera y autobombística de la gallina termine por fastidiar al granjero, por más ponedora que ésta sea.

Es entonces cuando la sabiduría campesina recomienda la prudencia y la mesura. Cacarerar lo justo al final parece ser la mejor receta para no terminar prematuramente en la cazuela.

PIGMALIÓN

Reportaje Domingo

“Los jueces, aplicando el Código Penal, consignan en sus sentencias sanciones suficientes para reprimir los delitos, pero, acto seguido, con la ley 18.216 conceden beneficios alternativos al cumplimiento de la pena. De cada 10, 9 quedan impunes de esta forma”.

Mario Rojas, abogado.

“Tengo poca fe en que se intente una reforma de verdad, algo al margen del marketing político. Ojalá éste u otro gobierno lo tome en forma seria, pensando en 50 a 100 años”.

Andrés Cruz, abogado.

FOTO: GENTILEZA INFOBAE



LA PROPUESTA de reponer la pena de muerte se lanzó sobre una sociedad conmocionada por el Caso Sophie, una niña de casi dos años, abusada y asesinada por su padre, en Puerto Montt.

UNA REFORMA NECESARIA A LA LEGISLACIÓN PENAL

La gran deuda de la Justicia chilena

Luz María Astorga
contacto@diarioconcepcion.cl

Fue como encender un fósforo húmedo. Y no duró más que eso. El domingo pasado, cinco diputados UDI pidieron al Presidente electo, Sebastián Piñera, que plebiscitara revivir la pena de muerte, abolida durante el mandato de Ricardo Lagos, en 2001.

La propuesta se lanzó sobre una sociedad conmocionada por el Caso Sophie, una niña de casi dos años, abusada y asesinada por su padre, en Puerto Montt.

En esos momentos, la gente se agolpaba en las calles, gritaba e intentaba golpear al hombre cuando era trasladado por la policía. Ardía la sensación de impunidad. Pero ni con eso lo del plebiscito prendió. “Fue una pirotecnia política intrascendente”, nos dijo un conocido abogado penquista bajo anonimato.

“Hoy es constitucionalmente inviable implementar una ley que reponga la pena de muerte, porque el artículo 5, inciso 2, pone como límite el respeto a los tratados internacionales ratificados por Chile, que contengan normas sobre derechos humanos. El Pacto de San José de Costa Rica (suscrito en 1969) forma de ellos y contempla la abolición de la pena de muerte”, sintetizó el senador PPD Felipe Harboe, recordando una información que políticos y abogados conocen bien.

Por eso, lo del plebiscito duró menos de 48 horas.

Los tiempos no están para penas de muerte. Por religión, derechos humanos y disposiciones constitucionales. Pero sí, para reformas. El Código Penal chileno es de 1874 y arrastra criterios desajustados con nuestra realidad delictiva.

Además, muchas “leyes especiales” operan al margen ... Hasta ahora, ningún gobierno asumió el asunto, aunque propuestas modernizadoras hubo varias. ¿En qué topamos?

LA ESTRATEGIA EQUIVOCADA

El abogado Mario Rojas ya no hace clases, no tiene tiempo, pero con la experiencia de años, sabe que piensa distinto a la mayoría de los abogados en este asunto. Valida el Código Penal (“cumple todos los objetivos”, “se puede modernizar, pero siempre irá quedando desfasado”), minimiza el efecto de las leyes “parche” (“son para casos especiales”), y va a lo medular: el problema de la Justicia en Chile no es el Código, sino la Ley 18.216 -promulgada en abril de 1983-, que establece las penas sustitutivas.

Comenta:

“Los jueces, aplicando el Código Penal, consignan en sus sentencias sanciones suficientes para reprimir los delitos, pero, acto seguido, con la ley 18.216 conceden beneficios alternativos al cumplimiento de la pena. Así, en su primer y segundo delito -siempre se empieza con los menos graves-, los delincuentes no cumplen pena. De cada 10, 9 quedan impunes de esta forma”.

Partidario a ultranza de la “Tolerancia cero” apli-

cada en Nueva York a comienzos de los 90, Rojas comenta que allá los delitos menos graves se sancionan con penas de cumplimiento efectivo, “y el Estado se preocupa de que esto se concrete. Entonces el delincuente asume el costo de sus actos. Así han podido reducir la criminalidad. Si uno iba a NY en los 80, después de la 6 de la tarde no podía andar por las calles. Ahora es maravilloso, la tasa de homicidio es muy baja en relación con ese tiempo. Acá estamos siguiendo una estrategia equivocada. Ese es el problema verdadero”.

Y, con datos del Ministerio Público, afirma que de cada 100 casos hay resolución en 10 y “de ellos, la mayoría sale con penas alternativas o de multa que sustituyen la prisión. Así el Ministerio se despeja de trabajo y los delincuentes no reciben sanción efectiva”.

Entusiasmado con la experiencia de NY, trabajó con el diputado Víctor Pérez años atrás y prepararon un proyecto en esa línea, pero ningún gobierno lo tomó.

El ministerio de Justicia instruyó a su equipo de Comunicaciones: ni un comentario.

Pablo Terrazas, secretario de la UDI, descartó la solicitud (“Como conglomerado no estamos en esa idea”), y Gonzalo Fuenzalida, de RN, afirmó en su partido no se ha hablado del tema, pero que “el Estado no tiene derecho a quitar la vida a una persona”.

El PRI dijo simplemente que el asunto “no estaba” en su programa. De ahí en adelante, ni los diputados que plantearon la idea quisieron hacer más comentarios.

Pero lo que no se dijo -a partir de la fallida iniciativa- es probablemente lo que muchos penalistas, políticos, ministros y expertos saben que deben discutir: una reforma al Código Penal y modificaciones al sistema Procesal.

Continúa en pág. 6



AMOR ILIMITADO

ESTE DÍA DE LOS ENAMORADOS
DISFRUTA TU PREPAGO CON EL

PAQUETE EXTRA \$2.500
POR SÓLO

INCLUYE:

MINUTOS **ILIMITADOS**



RRSS
ILIMITADAS

1GB DE NAVEGACIÓN
LIBRE



UN **ESTRENO**
CLARO VIDEO

Vigencia 5 días

experiencia ilimitada

CONTRATA EN: **800 171 171** | **clarochile.cl**

*El código Estreno de Claro Video te llegará vía SMS en las siguientes 24 horas hábiles de la compra del producto.

**Con Claro
nada te detiene**

Promoción válida para compras de paquetes extra prepago Claro de \$2.500 realizadas entre el 09 de febrero de 2018 y hasta el 19 de febrero de 2018, ambas fechas inclusive. Aplica sólo para suscriptores y/o usuarios persona natural del servicio prepago móvil Claro Chile (Excluye Prepago Gestor). Película en arriendo sin costo en Claro Video se podrá canjear con un código que llegará al móvil de la compra máximo 24 horas hábiles después de ésta. Para canjear película en arriendo en Claro Video, debes descargar la APP y registrarte gratuitamente en www.clarovideo.com, o puedes llamar al *84336 desde tu móvil Claro. Paquete en promoción incluye minutos ilimitados todo destino nacional, además de una cuota de 1 GB en navegación libre en Internet Móvil, y una cuota ilimitada de Internet para la navegación en Redes Sociales y APPs objeto de la promoción. Vigencia de los productos asociados al paquete es de 5 días corridos contados desde su adquisición. Una vez consumida la cuota asignada para Redes Sociales la navegación se descontará de la cuota de navegación libre y una vez consumida esta última, la navegación será tasada y cobrada según la tarifa de datos activa que posea el usuario. Infórmate previamente de la cobertura y condiciones del servicio prepago incluidas tarifas, vigencias y montos de recargas y paquetes en www.clarochile.cl. Bases de la promoción Paquetes en notaría N° 38 de Santiago de don Víctor Olguín Peña.

Reportaje Domingo

Viene de pág. 4

Lo primero se ha intentado, pero ni una propuesta llegó a puerto. Así, el Código que nos rige sigue siendo el de 1874, básicamente una copia del que tenía España, después de haber tomado el modelo francés, de comienzos de 1800. Tal cual.

Obvio, esos dos países hace rato dejaron de lado esa normativa, privilegiando otro tipo de leyes.

Chile, en tanto, lo que ha hecho es crear "leyes especiales" para asuntos específicos, lo que el presidente del Instituto de Ciencias Penales y ministro de la Corte Suprema, Carlos Kunsemüller, define como leyes "parche", una modalidad no común en el mundo desarrollado, donde normalmente existe un "cuerpo normativo" en que se establecen la generalidad de las sanciones y excepcionalmente tipos penales de otras leyes para que la ciudadanía tenga conocimiento claro y fácil sobre conductas castigadas.

En Chile, la legislación está contenida en distintos cuerpos.

Y en el Código Penal no figuran, por ejemplo, delitos funcionarios, tráfico de drogas, responsabilidad penal de personas jurídicas, Ley Orgánica del Banco Central y ley del Mercado de Valores.

Hacer leyes "especiales" resulta más fácil y corto que modernizar el Código Penal, pero los abogados saben que es más eficiente tener un cuerpo sistemático, un trato orgánico.

El bloqueo

A fines de 2017, Kunsemüller recordó que en 1929 ya existía un proyecto de nuevo Código Penal, que en 1938 se redactó otro y que últimamente hubo varios. En 2005, bajo mandato de Lagos. En 2014, al cierre del gobierno de Piñera y en 2016, con Bachelet. Pero de todo eso, hoy nada...

El juez lo explicó argumentando que el costo político de aprobar una normativa es muy alto. Los partidos tienen que ponerse de acuerdo sobre qué penas disminuir y cuáles aumentar, tarea que demora muchísimo, aunque el senador Harboe sostiene que también existen muchas diferencias entre penalistas. "Por eso le propuse al ministro de Justicia, Jaime Campos, discutir primero la parte general del Código, donde no existen mayores diferencias entre académicos y políticos. Y aprobado eso, iniciar el debate legislativo de los tipos penales. Habrá mucha discusión, pero debemos comenzar. Los gobiernos deben mandar proyectos... Hasta ahora ninguna propuesta avanzó porque no han querido dar una discusión tan de fondo en el Congreso".

"Esto tiene que ser un asunto transversal. Hay que mirarlo desde arriba, no con un enfoque populista-corto placista, como ha sido en el último tiempo", afirma el abogado Andrés Cruz, que también forma parte del Instituto de Ciencias Penales, donde estudian formas de modernización. El, sin embargo, se muestra escéptico: "Tengo poca fe en que se intente una reforma de verdad, algo al margen del marketing político. Ojalá éste u otro gobierno lo tome en forma seria, pensando en 50 a 100 años, para solucionar los problemas de las personas y estar a la altura de otros países".



FOTO-AGENCIA UNO

LOS DIPUTADOS IGNACIO URRUTIA, Osvaldo Urrutia, Celso Morales y Pedro Álvarez-Salamanca, junto al recién electo Sergio Bobadilla, pidieron que se plebiscitara revivir la pena de muerte.

LA INVESTIGACIÓN TAMBIÉN COJEA

En Justicia, la tarea es grande. No basta con modernizar el Código Penal ni organizar las normativas para terminar con "leyes parches" vigentes, que no figuran en el Código. Resume Cruz:

"Hay que revisar cómo se está desarrollando la investigación y ver si el Código Procesal Penal contempla las herramientas necesarias para perseguir determinados delitos. Porque podríamos tener una legislación sumamente moderna, pero si no contamos con instituciones preparadas para investigar bien los hechos punibles porque no tienen tecnología, organización ni formación adecuada, poco podremos hacer. Con policía

amateur, sin capacidad de desarrollar inteligencia, finalmente se pueden conseguir resultados chapuceros que lleven a investigar y penar a personas inocentes".

Otro asunto a corregir es el de exigencias a la policía. El abogado resalta que se le sigue evaluando por la cantidad de detenidos o los kilos de droga decomisados, y no por investigaciones de largo aliento que permitan dar, por ejemplo, con el paradero de los sujetos que dirigen carteles de drogas. "Nos contentamos con el burrero que lleva 10 o 12 kilos... Falta profundizar, comprometerse en serio con las investiga-

ciones de lavado de activos. Podremos hacer un trabajo mayor si capacitamos a la policía, ponemos tecnología y concentramos aparatos de inteligencia", comenta.

Harboe agrega:

"No sólo tenemos un Código Penal que no da cuenta de la realidad delictual, sino tampoco una política criminal clara; el Ministerio Público hace lo suyo, la policía y el Gobierno también, pero no existe trabajo mancomunado. Es un tremendo problema. Y creo que una reforma debe terminar con las leyes especiales, que generan polémica. Corresponde discutirlo".

Kunsemüller ha comentado:

"Tuvimos un anteproyecto, parte general y especial, que se entregó a fines de 2005 y quedó guardado en el Ministerio de Justicia. Puede haber tenido defectos, pero era la oportunidad para debatir una propuesta completa. No hubo interés".

Luego llegó al Parlamento un proyecto del Presidente Piñera, presentado el último día, 10 de marzo, en la tarde. Lo mandaron por correo electrónico.

Hoy, según Kunsemüller, la legislación que más se aplica no es del Código Penal, sino las "parche".

Los absurdos

¿Para qué modernizarlo?

Porque no se hace cargo de la realidad actual de Chile, arrastra creencias de otros tiempos y convive con muchas otras leyes, produciéndose situaciones como que las penas de robo sean iguales a las de homicidio, por poner un ejemplo real.

O, como dice Andrés Cruz, que todavía los delitos contra la pro-

piedad tengan castigos mayores que los de agresión física. "No puede ser que golpear a una persona y causar lesiones menos grave reciba una pena de 61 a 541 días, o sea la misma que un hurto de cuantía inferior. Tampoco es aceptable que cuando se golpee a alguien y se le deje impedido por más de 30 días para trabajar, la sanción sea equivalente o incluso mucho menor que la de robo con violencia o intimidación. Nuestro Código mantiene el criterio de poner bienes jurídicos como propiedad y patrimonio por sobre otros, como la vida o la integridad física".

Para Cruz, eso obedece a criterios decimonónicos, que todavía apoyan los sectores más conservadores. De hecho, el abogado leyó la propuesta de reforma del primer periodo piñerista y encontró ideas "interesantes" (fundamentalmente porque concentraba la generalidad de los delitos en un solo cuerpo normativo), pero mantenía

asuntos que ya deben darse por superados, como el infanticidio. "¿Por qué matar a un niño tiene pena menor que matar a un adulto?", pregunta.

Código Penal y leyes especiales constituyen un tema sensible. De hecho, hace un tiempo la Comisión de Constitución, Legislación y Justicia pidió al entonces ministro José Antonio Gómez que mandara un proyecto y no más leyes para parchar el Código.

¿Cambiarán las cosas con el gobierno entrante?

Años de expectativas frustradas hacen dudar a cualquiera. Y, por otra parte, algunos como el abogado Mario Rojas, consideran positiva una eventual modernización, pero en ningún algo fundamental porque creen que el problema verdadero de la Justicia es otro (ver recuadro).

OPINIONES

Twitter @DiarioConce
contacto@diarioconcepcion.cl

Política

“Es una responsabilidad que tendrá que implementar el nuevo intendente”.

Patricio Lynch, core de RN.

“No tengo la sensación de que se esté dejando para el otro gobierno”.

Dimitri Riquelme, core PS.

“Hay que considerar el momento político del cambio de gobierno”.

Marcelo Chávez, diputado DC.

LEY DE FORTALECIMIENTO DE LAS REGIONES

Gobierno deja proceso descentralizador en manos de la administración Piñera

La inexistencia de un cronograma para la implementación de nuevos gobiernos regionales hace pensar en que la tarea será asumida por el nuevo gobierno y algunos representantes del actual oficialismo así lo reconocen.



Ángel Rogel Álvarez
angel.rogel@diarioconcepcion.cl

“Me enteré por la prensa nacional que este gobierno está esperando que se instale el nuevo Subdere, del gobierno del presidente Piñera, para empezar a generar los reglamentos de cómo se va a elegir en términos administrativos y financieros a los nuevos gobiernos regionales. Ni siquiera el actual gobierno tiene claro cómo va a ser la bajada regional de la instalación de las divisiones”.

La crítica anterior es del consejero regional (core) de la UDI, Luis Santibáñez, quien de esta forma se refirió al proceso de instalación de las futuras divisiones de los gobiernos regionales, una iniciativa aún en pañales, de la cual se tiene muy pocos antecedentes, incluso, desde la subsecretaría de Desarrollo Regional (Subdere), en Santiago.

Este es uno de los principales desafíos que tendrá el Gobierno Regional en materia de descentralización a partir de este 2018, pero no será el único, y todo parece indicar que será

3 Divisiones

Se sumarán a las ya existentes: Fomento productivo, Desarrollo Social e Infraestructura y Transporte. Serán estas instancias las encargadas de la recibir las competencias que serán traspasadas.

El Presidente de la República

junto a un comité interministerial y un comisión integrada por representantes nacionales y regionales estarán encargados en una primera etapa de definir las competencias que serán traspasadas.

la futura administración del presidente Sebastián Piñera quien tome las riendas. Con la promulgación de la Ley de Fortalecimiento de las Regiones son varias las tareas que tendrán que cumplir las futuras autoridades regionales (cores y gobernador regional), pero también serán mayores las atribuciones. Lo anterior, pese a la cantidad de críticas que en su momento recibió la iniciativa.

De hecho, las nuevas tareas que tendrán que cumplir, por ejemplo, los consejeros regionales, como la posibilidad de tener voz y voto en la creación del Anteproyecto Regional de Inversiones (ARI), han generado que al interior del Consejo Regional ya se comience hablar de la dedicación exclusiva. Uno de ellos, fue el consejero de la DC, Hernán Álvarez.

Es por ello que, de una u otra forma, la crítica de Santibáñez es compartida por otros representantes de la instancia política, tanto de quienes seguirán en el cargo como los que dirán adiós el próximo 11 de marzo. En efecto, algunos como el socialista, Dimi-

tri Riquelme comentaron que si bien “hemos recibido información, estamos requiriendo precisión. Por ejemplo, con cuántas personas vamos a contar o cuál es el presupuesto”.

En la misma línea se manifestó la representante del PPD, Alicia Yáñez.

Dudas y pendientes

Riquelme agregó que “estamos preocupados y por ello se han generado algunas instancias en el Core para debatir el tema, pero creo que debemos debatir con quien corresponde, con el Ejecutivo y ello no ha sido posible. Si no hay una contraparte, esto se transforma en un pelambre”. Lo anterior, a propósito de la última sesión de la comisión de Gobierno, donde la persona del gobierno invitada a conversar se excusó de asistir.

De todos modos, el socialista dijo que “no tengo la sensación de que se esté dejando para el otro gobierno. Lo que pasa es que se necesita mayor precisión respecto a otras materias, lo que no significa que no esté avanzando. Por ejemplo, no está cla-

ro algunas cosas domésticas, como dónde se instalarán las divisiones”.

El consejero regional de RN, Patricio Lynch, comentó que “todavía no existe planificación... Es una responsabilidad que tendrá que implementar el nuevo intendente y las nuevas autoridades nacionales. Yo espero que el intendente trabaje de la mano con el Consejo Regional. Tiene que haber un trabajo mancomunado, pues tenemos que reconocer, al menos en el último año que estuve, colaboramos en todo sentido con la gestión de (Rodrigo) Díaz”.

De hecho, algunos parlamentarios del actual oficialismo reconocieron que esta es una tarea que tendrá que asumir la administración Piñera. El diputado de la DC, Marcelo Chávez, dijo que el trabajo se podría comenzar ahora mismo, considerando la promulgación de la ley hace unas semanas, pero agregó que “hay que considerar el momento político del cambio de gobierno”.

Lynch dijo que hasta ahora la actual administración ha hecho un trabajo de divulgación e información de lo que serán “las nuevas tareas, pero desde el punto de vista de la práctica no hay nada”. De hecho, el core de RN fue uno de los que asistió a una jornada de trabajo en La Serena, en enero pasado, donde la Subdere explicó algunos puntos de la nueva ley, como la nueva forma de votación a través por glosas presupuestarias, la elección de gobernadores regionales y cómo se concretará el traspaso de competencias desde los ministerios a las administraciones de cada región.

Lo que está claro, hasta ahora, es que será clave la designación del intendente y del subsecretario de Desarrollo Regional, pues serán encargados de llevar adelante este proceso. En el caso del primero se sabe que hay una danza de nombres que suenan como probables. En tanto, el segundo, que también se daría a conocer en la semana que inicia el lunes 19 de febrero, se especula como la carta más segura al diputado de La Araucanía, Germán Becker, quien cuenta con la venia de sectores regionalistas, entre otras razones, porque ha presidido la comisión de Gobierno Interior de la Cámara y ha estado trabajando desde el inicio el proyecto que la presidenta Michelle Bachelet promulgó hace unas semanas.

OPINIONES

Twitter @DiarioConce
contacto@diarioconcepcion.cl

Caso demanda marítima

Bolivia demanda a Chile en 2013, afirmando que existe una obligación de negociar una salida soberana al mar.

Caso uso del Río Silala

Chile demanda a Bolivia en 2016 ante La Haya, para que ésta ratifique que el Silala es un curso internacional.

Javier Cisterna Figueroa
javier.cisterna@diarioconcepcion.cl

Su perfil es conocido y a la vez controversial. Roberto Ampuero, converso del comunismo a la derecha, novelista y tuitero no inmune a las *fake news*, es el ungido del Presidente electo Sebastián Piñera para llevar adelante la política exterior de Chile.

Experiencia en el gabinete ya tiene, puesto que lideró la cartera de Cultura entre 2013 y 2014, en el primer mandato de la entonces Alianza. En materia diplomática, ocupó la embajada en México previo a aterrizar en La Moneda, también convocado por Piñera.

Y hasta ahí su tránsito por la escena política, currículo breve que le ha valido críticas tras su nombramiento en una de las carteras más complejas de encabezar.

Porque pese a que existe coincidencia en que las líneas gruesas de la Cancillería chilena se mantienen más allá de los enroques partidarios, bien es sabido que las relaciones internacionales conocen de estilo. Y el de Ampuero, la gran sorpresa del equipo piñerista, aún es un enigma.

Descubriendo al canciller

“Siempre se critican cosas de los ministros antes de que empiecen, yo soy partidario de criticarlos después de que empiecen”, sostuvo el senador electo y ex ministro de Relaciones Exteriores, José Miguel Insulza.

En su condición de conocedor de la interna de la repartición, el otrora secretario general de la Organización de Estados Americanos (OEA) aseguró que el canciller Ampuero no emerge como un aparecido.

“No creo que no sepa nada o que lo vayan a sorprender con algún tema del que no tenga idea. Por cierto, uno dentro de la Cancillería tiene mucha más información, mucho más consejo de gente que está trabajando los temas. Las decisiones pasan a ser mucho más ilustradas, por así decirlo”, mencionó Insulza.

Opinión similar manifestó la experta en relaciones internacionales de la Universidad de Concepción, Paulina Astroza, quien sí realizó una salvedad en lo que respecta a la conformación de equipos.

“Será interesante observar la nueva Cancillería. El factor personal en política internacional importa a la hora de adoptar decisiones y eso es lo que observaremos con interés en la dupla Piñera-Ampuero. Debiera nombrarse un subsecretario de Relaciones Exteriores conocedor de la materia, de la práctica internacional, del ministerio y sus particularidades, para que

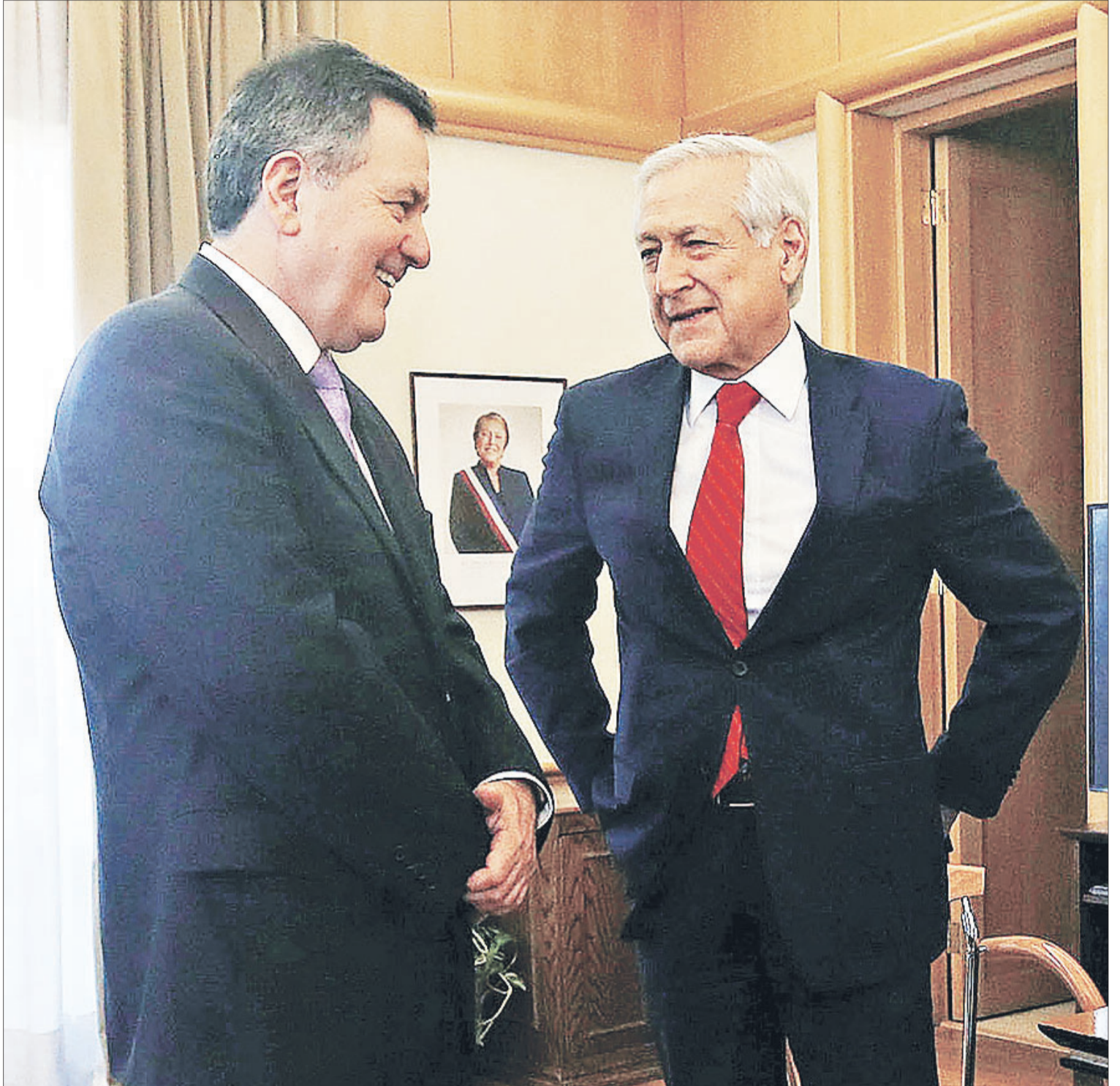

NOMBRE DE FUTURO TITULAR DE EXTERIORES PONE A PRUEBA CONTINUIDAD DE POLÍTICAS

La Cancillería de Ampuero: ¿Qué viene para Chile en el mundo?

Activo en Derechos Humanos y frontal con Bolivia ha intentado plantearse el binomio Piñera-Ampuero en la antesala de su instalación en La Moneda.

aporte en aquello en que el futuro canciller aparece como más débil. Es importante el conocimiento profundo de las relaciones internacionales, de los cambios que se están viviendo en el mundo y que afectan a Chile, de las oportunidades y amenazas que enfrenta nuestro país en materia internacional para poder llevar adelante una óptima vinculación internacional de Chile”, enfatizó la académica.

Sobre el carácter de Ampuero y su historia política, Insulza puso énfasis en que, cuando se trata de Chile en el concierto internacional, los consensos priman frente a las ideologías.

“En Chile todo el mundo entiende que la Guerra Fría se terminó y

todos estos atisbos verbales de retorno esos tiempos, ojalá no nos involucren a nosotros. Existe una claridad bastante grande. Por ejemplo, creo que en los temas que han surgido con Bolivia nuestra posición es uniforme. Yo no veo muchas posibilidades de conducir una política de Estado distinta en esta materia”, subrayó mirando lo que suceda luego del 11 de marzo.

Bolivia, el primer test

Evo Morales no dejará de asomar en la contingencia.

A una semana de asumir, el nuevo gobierno se topará con los alegatos orales en La Haya por la demanda marítima boliviana, que se extenderán desde el 19 al

28 de marzo.

El equipo jurídico altioplánico sostiene que existe por parte de Chile un irresoluto compromiso de negociar una salida soberana al Océano Pacífico. Nuestro país en tanto, destima la persistencia de tal deber, recalando que la agenda bilateral de ambas naciones no es constitutiva de dicha aspiración.

Tales argumentos serán expuestos y conocidos in vivo por los distintos cuadros de abogados expertos que defienden tanto a Chile como Bolivia, en la etapa más vistosa del cruce en la Corte Internacional de Justicia.

Otro asunto pendiente con La Paz, y también radicado en La Haya, es el litigio por el río Silala, instan-

cia la cual La Moneda determinó dar el primer paso, llevando al país vecino ante la corte esta vez en condición de demandado. El objetivo, poner punto final a los altercados y que se falle que el Silala es un curso de agua internacional y que existe derecho a darle uso.

En la causa marítima, Piñera ya confirmó que optó por mantener al equipo que representa a Chile y lidera el agente Claudio Grossman. En la controversia por el río Silala no existe claridad.

Requeridos por esta materia, desde el grupo de juristas que encabeza la directora de Fronteras y Límites, Ximena Fuentes, se señaló que todo apunta a que la decisión quedará pendiente para después del cambio de mando, en lo que de seguro será uno de los primeros tópicos a abordar por el canciller Ampuero.

¿Es sensible la corte internacional a los cambios políticos y de equipo de los países? María Teresa Infante, embajadora de Chile en Países Bajos y coagente por la demanda marítima boliviana, lo desacredita.

“No creemos que vaya a presentar dificultades en la relación con la corte y entre las partes. La Corte es muy respetuosa de las variaciones políticas en los gobiernos. Ahora asume un nuevo gobierno en Chile, siguiendo un marco normativo democrático. Es parte de las reglas del juego constitucionales del país y en el exterior se ha constatado la normalidad en esta transición. Por tanto, los cambios no afectan el

El continente concentrará los esfuerzos del próximo ministro de Relaciones Exteriores

La relación vecinal será crucial este año, marcado por una serie de hitos a nivel continental que obligarán a Ampuero y compañía a mirar más seguidamente lo que sucede en el barrio.

El próximo 22 de abril Venezuela celebrará elecciones presidenciales, instancia para la cual no existe acuerdo con la oposición. Chile ha intentado jugar un rol mediador durante la administración de Hernando Muñoz, sin embargo

con la llegada de Sebastián Piñera se espera que la posición nacional sea de soporte al sector contrario a Nicolás Maduro, dada la cercanía del futuro mandatario con Lilian Tintori, esposa de Leopoldo López, y otros líderes de dicha vertiente política.

Antes de eso, el 13 y 14 de abril, se llevará a cabo en Lima la VIII Cumbre de Las Américas, cita en la que dirán presente todos los presidentes adscritos a la Organización

de Estados Americanos, entre ellos Donald Trump en representación de Estados Unidos.

En 2015, la cumbre estuvo marcada por un tono conciliador entre Cuba y el saliente Barack Obama. Hoy el matiz es otro, precisamente por los cruces con la isla, la crisis migratoria y el factor Maduro.

Asimismo, se espera que el tratado que sustituye al TPP vuelva a ser noticia, por el papel impulsor de Chile y posición final de EE.UU.

proceso”, expresó Infante.

“Nosotros hemos trabajado con diferentes ministros, así lo he hecho en mi vida personal también, y siempre ha existido el mayor respeto por la continuidad de las grandes líneas de la política exterior de Chile”, agregó la diplomática.

Prestar atención a los conflictos, pero no extraviar el rumbo

La abultada agenda con Bolivia amenaza con monopolizar la agenda internacional de Chile, copando las preocupaciones del ministerio de exteriores y sus apariciones públicas.

Así lo cree el ex canciller Insulza, quien reconoce que es “un riesgo que no vale la pena correr”.

La abogada Paulina Astroza sintetiza en esa línea en que la pauta compartida con Bolivia es relevante, pero no privativa.

“Chile tiene amplios temas en los que participa en materia internacional y que importan para nuestro desarrollo. No creo que exista tal riesgo pese a que durante el mandato del Presidente Piñera corresponderá seguramente conocer el fallo de la demanda de Bolivia por la negociación de negociar un acceso al Océano Pacífico y el desarrollo de la etapa escrita y oral de la demanda de nuestro país contra Bolivia por la naturaleza jurídica de las aguas del Silala”, sentenció la especialista.

FRASE



“Siempre se critican cosas de los ministros antes de que empiecen, yo prefiero criticarlos después”.

José Miguel Insulza, senador electo, ex-canciller y ex secretario general de la OEA.



“Hemos trabajado con diferentes ministros y siempre ha existido respeto por la política exterior de Chile”.

María Teresa Infante, embajadora y coagente de Chile por la demanda marítima boliviana.



“Debiera nombrarse un subsecretario de RR.EE. conoedor de la práctica internacional y del Minrel”.

Paulina Astroza, especialista en Relaciones Internacionales UdeC.

OPINIONES

Twitter @DiarioConce contacto@diarioconcepcion.cl

SAN PEDRO DE LA PAZ EL ROSARIO DS19

POCURO



SUBSIDIO
Adjudicado*
DS19



MODELO LANALHUE

HAZ REALIDAD EL SUEÑO DE TU CASA PROPIA

Dividendo mensual
Desde \$260.000** aprox.

Pie de 5.2%

3 Dormitorios / 3 baños + home office

- Sup. Edificada 86,46 m² aprox. / Sup. Habitable 94,72 m² aprox.
- Cocina amoblada y equipada
- Reja de antejardín
- **Ventanas de PVC**
- **Revestimiento térmico en 1er piso**
- **Sistema de Ventilación Convectiva**

MODELO LANALHUE
DESDE UF 2.200***



pocuro.cl

Ventas / Piloto: Ruta Concepción, Coronel 7895, km 13, San Pedro de La Paz - Fono: 41 239 1010
Horario de atención: Lunes a domingo y festivos de 11:00 a 19:30 hrs.

*Adjudicación del beneficio del subsidio dependerá del cumplimiento de las exigencias del DS19. **Dividendo referencial de UF 9.66 calculado según valor de la vivienda UF 2.200; Pie: contado UF 35 más ahorro UF 80; subsidio base UF 125.00; bono de Integración UF 100; bono Captación UF 100 (subsidio y bonos sujetos a requisito del DS 19); crédito UF 1.760 a 25 años plazo, incluye seguros. Valor UF al 9 de febrero 2018 \$26.832,73. ***Precio desde corresponde a modelo Lanalhue Lote H-3. Las imágenes, caracterizaciones y textos contenidos en este aviso, fueron elaborados con fines ilustrativos y todas las dimensiones son aproximadas, no constituyendo necesariamente una representación exacta de la realidad. Su único objetivo es mostrar las características generales. Superficie Habitable: Medida hasta el plomo exterior de los muros que conforman la unidad y, para el caso de los muros compartidos, medida hasta el eje de este muro. Superficie Edificada: Calculada de acuerdo a la Ley General de Urbanismo y Construcciones y su Ordenanza. Para los efectos del art 1.2.13 inc 2 de la O.G.U.C. Publicidad válida 11 de febrero 2018.

Ciudad



PDI detuvo a 14 personas en Lota por microtráfico

Un total de 14 personas fueron detenidas por personal de la PDI Lota, apoyados por equipos de Microtráfico Cero de Concepción y Arauco, en allanamientos simultáneos a diez inmuebles, logrando desbaratar siete puntos de venta de droga. Junto a los detenidos por infracción a Ley

20.000, que quedaron en prisión preventiva durante los cuatro meses que dure la investigación, se decomisó dos mil 800 dosis de distintas sustancias ilícitas, un millón de pesos en efectivo, un arma, municiones de distinto calibre, dos automóviles y una motocicleta.

AVENIDA ESTARÍA DISTANTE A 100 METROS DE LA RIBERA

Sampedrinos defienden alternativa de costanera que roba terrenos al río

Según carta gantt del Gobierno en septiembre se debería tener definida la forma en que se hará la obra. Se habla de una doble calzada, con aceras y ciclovías, no sede una vía expresa.

INFOGRAFÍA / GUILLERMO URIBE

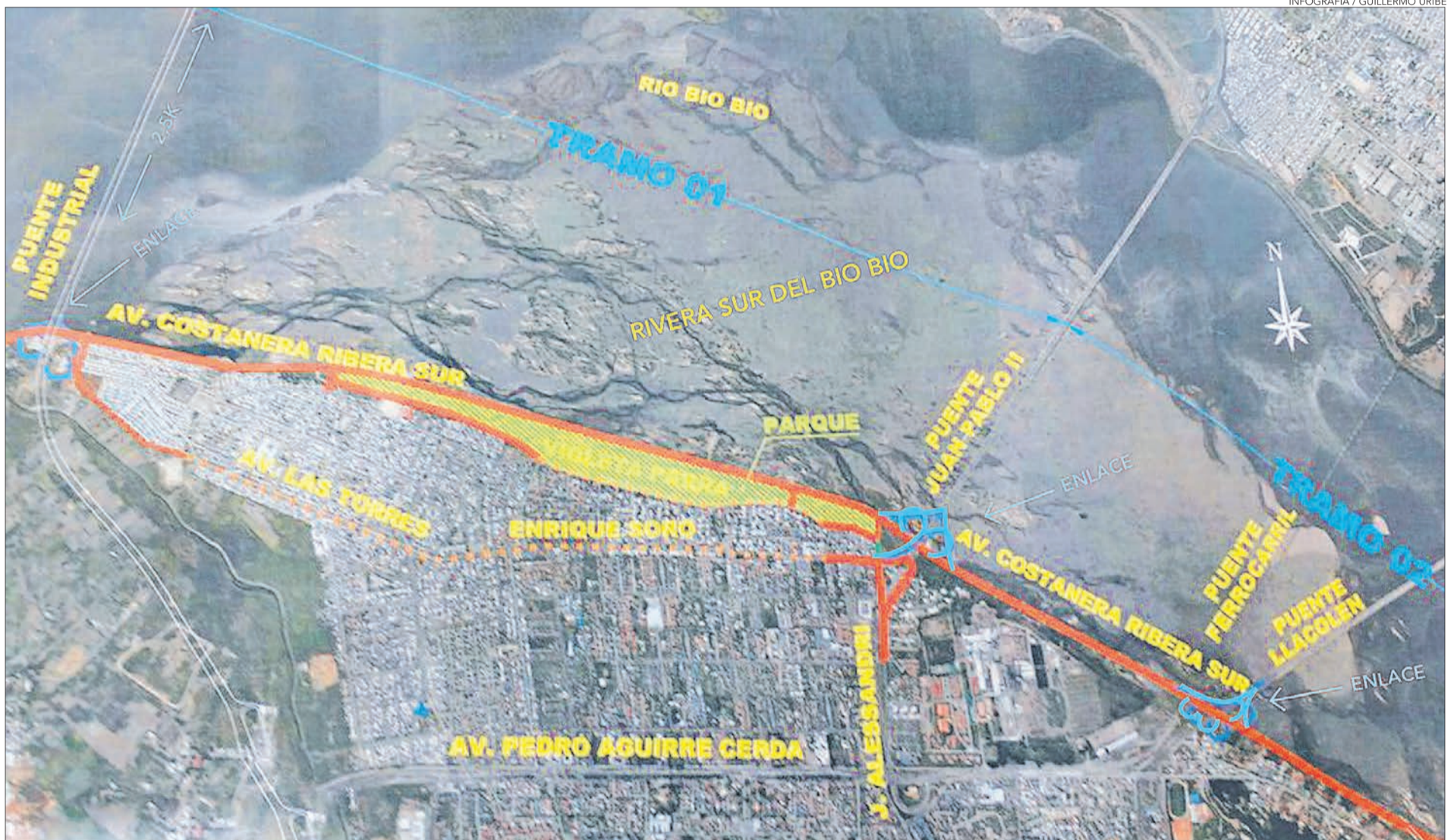

Ximena Andrea Valenzuela Cifuentes
ximena.valenzuela@diarioconcepcion.cl

Si bien, el ensanche de Enrique Soro, sector residencial en San Pedro de la Paz, fue descartado por el Gobierno, la congestión que se genera en la comuna obliga a pensar en soluciones viales que permitan desahogar los flujos y reducir los tiempos de desplazamiento, tareas que incluyen un mejoramiento de dicha arteria y la futura construcción de una costanera.

Recientemente los vecinos del sector, liderados por Bernabé Carrasco, coordinador del Movimiento No al Ensanche de Enrique Soro, se reunieron en el colegio del sector con el coordinador de Sectra Área Sur, Rodrigo Medina, quien les expuso cinco alternativas que se están barajando en el estudio de prefactibilidad de mejoramiento de la avenida Enrique Soro y de la construcción de la costanera sur sampedrino.

El análisis, que realiza desde mayo pasado la consultora ICR In-

En mayo de 2017 se inició el estudio de prefactibilidad, que fue adjudicado a ICR Ingeniería Limitada por \$180 millones.

Alternativas dadas a conocer por

Sectra incluyen el paso de una vía por parque Violeta Parra, idea que es rechazada por vecinos.

geniería Limitada por \$180 millones, permitirá determinar la mejor alternativa para levantar una costanera que se conecte con la ruta a bordemar, actualmente en construcción, y que enlace con todos los puentes sobre el Bío Bío, incluido, el futuro Industrial.

La iniciativa gubernamental, que incluye la participación ciudadana, mostró variantes como la construcción de un par vial entre la costanera sur a borde río y avenida Las Torres (continuación de Enrique Soro); una costanera interior que pasa por el parque Violeta Parra y, un par vial entre Violeta Parra y la costanera sur, entre otras.

La opinión de los vecinos, según Carrasco, es unánime. "No queremos que Enrique Soro se transforme en una vía de alta velocidad por la que se desplazarán 2.400 vehículos en promedio en hora punta al transformarse en par vial porque Enrique Soro es la continuidad de avenida Las Torres".

El dirigente vecinal agregó ade-

más que creen "que cualquier solución que se lleve a cabo debe proteger el parque Violeta Parra, que fue construido por los vecinos en los años 70' cuando Guillermo Astera era alcalde y aún pertenecíamos a Concepción. Es un parque de 18 mil metros cuadrados al que las autoridades no le están dando el valor patrimonial que tiene. Por eso, nosotros planteamos que se debe construir una costanera a cien metros de la ribera, ganando terrenos al río para no destruir el parque".

El coordinador del movimiento aseguró que Sectra les informó que la alternativa que ellos proponen implicaría un mayor costo, cercano a los 200 millones de dólares, monto que no les preocupa, pues según dijo, en la línea 6 del metro en Santiago se invirtieron 2.500 millones de dólares.

Leonel Araneda, socio del movimiento No al Ensanche de Enrique Soro y miembro de la Junta de Vecinos Villa Spring Hill, aseveró que el Gobierno debe optar por la alter-

nativa propuesta por los vecinos para no destruir un barrio patrimonial compuesto por muchas personas de tercera edad. "Ya estamos divididos por la línea del tren, que obviamente es necesario, pero esta sería otra división más sólo por ahorrar recursos".

Soluciones tardías

Los dirigentes del sector afirmaron que el Gobierno Regional debe ser capaz de conseguir a nivel central los recursos para levantar una alternativa vial que sea coherente con el crecimiento de la ciudad, incluyendo proyecciones inmobiliarias que afirman que de aquí al 2025 San Pedro de la Paz contará con 60 mil nuevas casas.

"Creemos que las autoridades han llegado tarde para dar soluciones (...) En Santiago se contabilizan 0,5 personas por vehículo y en Concepción 0,8, es decir, casi uno por vehículo, con 60 mil casas llegarán, prácticamente, 60 mil nuevos autos a nuestras calles. Por eso, merece-

mos una buena solución vial, a pesar de los costos que implique, porque no sólo ayudará a San Pedro de la Paz, sino también a todo el Gran Concepción y el enlace con la Novena región”, manifestó Araneda.

El estudio, que tiene como mandante a Sectra, incluye la evaluación económica y social de las alternativas preliminares, fase que debe iniciarse en abril. Posteriormente, se calcula que en septiembre se desarrollará el anteproyecto y la evaluación económica respectiva y, se espera que en diciembre esté completo el informe final.

Para el seremi de Transportes, César Arriagada, la construcción de la costanera es vital. “Lo ideal es tener los recursos para partir, ojalá este año, con la ingeniería y en dos años estar construyendo. Nosotros ya hicimos varias propuestas, las sociabilizamos con los vecinos, se analiza hacer enrocado y ganar espacios al río en algunos puntos para generar todos los posibles movimientos, enlaces, en cada uno de los puentes”.

El jefe local de Transportes aseveró eso sí que están pensando en una doble calzada, semaforizada, que cuente con aceras y ciclovías. En ningún caso se trataría de una vía expresa, aclaró.

Tanto para Carrasco como para Araneda es absolutamente posible realizar la vía ganando terrenos al río, independientemente del costo. De hecho, recalcaron que con los recursos que se reciben del Fondo Espejo del Transantiago se podría costear gran parte de las soluciones viales que requiere la comuna, pues cada año desde nivel central la Región recibe 35 mil millones de pesos.

De hecho, Carrasco aseveró que si se respetara el espíritu de la ley los fondos del Transantiago deberían ser ocupados sólo para soluciones de transporte y no, como sucede actualmente, que van a un fondo común donde son usados “para soluciones parche, por ejemplo, nosotros tenemos muchos problemas en los cruces ferroviarios, en algún

momento dijeron que solucionarían eso y los desnivelarían, pero aún estamos a la espera de que ello suceda”, dijo Carrasco.

Agregó que muchas veces esos fondos se distribuyen sólo para sectores en que cuentan con un mayor número de votantes. “Esto es culpa del centralismo y de la limitada capacidad que tienen nuestras autoridades para exigir a nivel central que destinen los recursos que tanto necesitamos”.

De hecho, Araneda Recalcó, que soluciones como la costanera mar, que está realizando el Minvu, que tendrá una longitud de 7,7 kilómetros desde calle Venus hasta el límite de San Pedro de la Paz con Coronel “no servirá de nada porque no tenemos un puente Industrial para enlazarla, tendremos que esperar por lo menos siete años más para ello”, comentó.

Cabe recordar que el puente Industrial, que fue adjudicado a la concesionaria OHL, aún se encuentra en fase de ingeniería y que la empresa solicitó extensión de plazo hasta septiembre para entregar el Estudio de Impacto Ambiental, asegurando que necesitaban de mayores antecedentes para concluirlo. Esto implica un nuevo retraso, el primero lo constituyó la entrega de una Declaración de Impacto Ambiental que no fue considerada suficiente para el proyecto por el Servicio de Evaluación Ambiental.

Los dirigentes afirmaron que sostuvieron conversaciones con personeros de Gobierno de la administración Piñera. “Le hemos planteado las soluciones que solicitamos, tanto para Enrique Soro como para la costanera y encuentran muy de sentido común la alternativa que esperamos se concrete para no generar un mayor conflicto en un barrio residencial y para evitar destruir un parque, construido por los mismos vecinos, hace más de 50 años”, agregó Carrasco.

OPINIONES

Twitter @DiarioConce
contacto@diarioconcepcion.cl

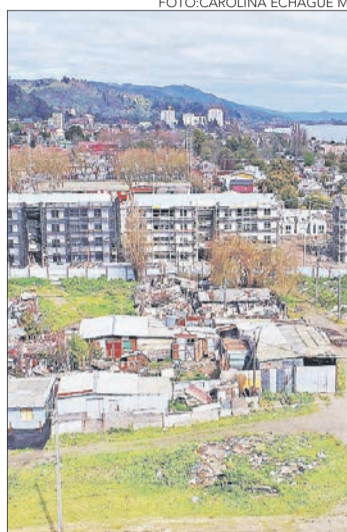

Cuestionan desalojo de Aurora de Chile

Tras el desalojo de una decena de habitantes de Aurora de Chile, que se concretó el viernes, el senador Alejandro Navarro calificó como inaceptable el desalojo de dos familias que, a pesar que no estaban dentro de la línea de intervención para las obras del puente Bicentenario, recibieron una orden de desalojo que se hizo efectiva a las 07.00 horas con la presencia de Carabineros y personal del Minvu.

Navarro afirmó que se vulneraron derechos de las personas

que fueron, a su juicio, arrojadas a la calle sin ninguna justificación y no respetando su derecho a tierra.

La presidenta de la Junta de Vecinos del lugar, Priscila Hernández, indicó que dialogó con la seremi para dar marcha atrás al operativo, pues eran parte de un comité de vivienda y estaban a la espera de la tercera parte del proyecto.

Navarro condenó el hecho y llamó a las autoridades a tener más criterio ante este tipo de acciones que vulneran los derechos de los vecinos.

Si bien, el verano pasado en esta misma fecha se habían rescatado con éxito a 57 crías de lobos de mar, este año superan las 100 crías que han debido ser devueltas a la roca principal. Según el director nacional de Codeff, Luciano Pérez, este fenómeno se ha intensificado por efecto del calentamiento global que estaría generando marejadas más frecuentes y con mayor energía.

De las consecuencias el vocero de Codeff afirmó que llevan un triste récord de popies varados, la fuerza de las olas está lanzando a demasiadas crías a la playa y el riesgo es que la mayoría de los turistas hostigan a los lobitos para sacarse selfis o saciar su curiosidad.

“Afortunadamente este año también hemos recibidos más llamados telefónicos alertando de los lobitos varados, lo que nos ha permitido ir a rescatarlos a distintos puntos de la playa, por lo cual estamos muy agradecidos con esas personas”, comentó.

Raúl Orellana, coordinador de voluntarios de Codeff en Cobquecura, que se sumó el año pasado a la causa, comentó que su trabajo consiste en educar a los visitantes, realizar monitoreo al norte y al sur de la lobera; resguardar y trasladar a los lobitos hasta una carpa acondicionada



Más de cien crías de lobos marinos vararon en Cobquecura por marejadas

Calentamiento Global estaría

Propiciando un mayor nivel de mareas que arrojan a las crías hasta la orilla, muchas de ellas en estado de hipotermia.

“para el descanso de las crías que habitualmente vienen con principio de hipotermia; además así los alejamos del stress que sufren al verse acechados por los turistas”.

Orellana llamó a los jóvenes de Cobquecura a motivarse y colaborar en la noble tarea que permite salvar cerca del 80% de lobitos que varan producto de las marejadas.



PROGRAMACIÓN DE CAPACITACIÓN SÁBADOS INICIO MARZO 2018

Elige Capacitación Superior Cursos | Diplomas | Seminarios | Programas Sociales

Desarrollo Laboral

| | Código Sence | Horas | Inicio | Término | días | horario | valor |
|---|--------------|-------|-------------|-------------|---------|--------------------|------------|
| Actualización en Legislación Laboral | 1237957510 | 8 | 17 de Marzo | 24 de Marzo | Sábados | 10:00 a 14:00 Hrs. | \$ 112.000 |
| Introducción a las Herramientas de Lean Manufacturing | 1237962279 | 8 | 17 de Marzo | 24 de Marzo | Sábados | 10:00 a 14:00 Hrs. | \$ 80.000 |
| Técnicas de Reanimación Cardiopulmonar (RCP) | 1237938380 | 16 | 17 de Marzo | 14 de Abril | Sábados | 10:00 a 14:00 Hrs. | \$ 96.000 |
| Herramientas Técnicas para la Formación de Formadores | 1237950931 | 16 | 17 de Marzo | 14 de Abril | Sábados | 10:00 a 14:00 Hrs. | \$ 120.000 |
| Microsoft Office Aplicado a la Gestión Laboral | 1237949109 | 24 | 17 de Marzo | 28 de Abril | Sábados | 10:00 a 14:00 Hrs. | \$ 120.000 |
| Excel Básico Aplicado a la Gestión Laboral | 1237949524 | 24 | 17 de Marzo | 28 de Abril | Sábados | 10:00 a 14:00 Hrs. | \$ 120.000 |
| Excel Intermedio Aplicado a la Gestión Laboral | 1237941532 | 24 | 17 de Marzo | 28 de Abril | Sábados | 10:00 a 14:00 Hrs. | \$ 120.000 |
| Excel Avanzado Aplicado a la Gestión Laboral | 1237944274 | 24 | 17 de Marzo | 28 de Abril | Sábados | 10:00 a 14:00 Hrs. | \$ 120.000 |
| Técnicas para el uso de Lengua de Señas en el Trabajo | 1237966581 | 40 | 17 de Marzo | 12 de Mayo | Sábados | 09:00 a 14:00 Hrs. | \$ 220.000 |
| Técnicas de Entrenamiento para Facilitadores de Aprendizaje | 1237951958 | 54 | 17 de Marzo | 02 de Junio | Sábados | 09:00 a 14:00 Hrs. | \$ 270.000 |

“Actividades de capacitación autorizadas por el SENCE para los efectos de franquicia tributaria de capacitación, no conducentes al otorgamiento de un título o grado académico”.

El inicio de los cursos está sujeto a la inscripción del mínimo de participantes requerido.

- Cursos cerrados para empresas
- Facilidades de pago

INFORMACIONES
www.udeccapacita.cl

(41) 22 04 392 / gefernandez@udec.cl
(41) 22 04 953 / gestion@udec.cl



Economía & Negocios

| | |
|------------------|-------|
| INACER | |
| Julio-septiembre | +1,0% |
| IPC | |
| Enero | 0,5% |
| Anual | 2,2% |
| TPM | |
| Desde 18/05/2017 | 2,50% |

| |
|--------------------------|
| UNIDAD DE FOMENTO |
| \$26.842,29 |
| UTM FEBRERO |
| \$47.066,00 |

| | | | | | |
|---|------------|--------|--------------------|-----------|--------|
| BOLSAS DE VALORES (VIERNES 9/02/2018) | | | | | |
| Ipsa | 5.549,15 | -1,81% | Igpa | 28.011,21 | -1,79% |
| MONEDAS EXTRANJERA (VIERNES 9/02/2018) | | | | | |
| Dólar Observado | \$603,07 | | Euro | \$736,98 | |
| COMMODITIES (VIERNES 9/02/2018) | | | | | |
| Celulosa NBSK (US\$/Ton) | \$1.052 | | Cobre (US\$/libra) | \$306,40 | |
| H. de pescado (US\$/Ton) | \$1.650,00 | | Petróleo (US\$) | \$59,20 | |

FOTOS: CAROLINA ECHAGÜE M.

DE ACUERDO A LA CÁMARA CHILENA DE LA CONSTRUCCIÓN LOCAL

El 25% de las viviendas que se compran en el Gran Concepción son para aumentar las pensiones

Felipe Placencia Soto
felipe.placencia@diarioconcepcion.cl

De acuerdo a cifras proporcionadas por la Cámara Chilena de la Construcción Concepción, el 25% de las viviendas que se compran en el Gran Concepción son destinados para tener o mejorar una pensión mediante el arriendo.

Así lo explicó el presidente del gremio, Manuel Durán, número que se desprende de la última Finfo realizada durante el 2017.

"Hicimos un sondeo y eso fue lo que arrojó y es muy interesante saberlo para entender el mercado", dijo el representante.

En aquella oportunidad participaron 30 empresas inmobiliarias que ofrecieron 146 proyectos que englobaban 6 mil 700 viviendas.

"De todos aquellos que tenían una intención de compra, este porcentaje indicó que era con este fin, de arrendarlo y tener un ingreso a futuro", acotó.

Tendencia

El fenómeno es clave, ya que durante los últimos años se ha instalado el debate de los bajos montos que se reciben una vez jubilados.

"Tenemos casos de personas que adquieren dos a tres departamentos", puso como ejemplo Durán.

Y realizó este análisis: "Si comparamos a alguien que juntó \$70 millones durante toda su vida, es sabido que no va a sacar más de \$300 mil al mes. La gente ve que con \$70 millones puede comprar dos departamentos y duplicar. Ven una opción".

Muchos de estos inversionistas recurren a los créditos bancarios, quienes otorgan el 20% para después pagar mensualmente una hipoteca que se elige preferentemen-

El presidente del gremio, Manuel Durán, aseguró que ganar a través de los arriendos es una excelente alternativa. En tanto, el economista de Corbiobío, Ariel Yévenes, advirtió que lo es hasta que no haya exceso de oferta.



7.500

Es la oferta de viviendas que hay dentro del Gran Concepción entre casas y departamentos de acuerdo a la CChC local.

te entre 20 y 25 años plazo.

El economista del Centro de Estudios de Corbiobío, Ariel Yévenes, opinó que los penquistas ven seguridad en los bienes raíces.

"Ven una inversión asociada a que este no se desvaloriza. Por lo tanto, en el tiempo se tiende a proteger el valor. Y como se puede arrendar, se ven ingresos. Esa es la lógica. Es una alternativa que aparece más baja en riesgo, que es más acotado", acotó Yévenes.

Riesgo

Sin embargo, el especialista aseguró que como en todo nego-

cio, hay un peligro.

"El gran problema es que no es la solución para las pensiones. Cuando la oferta de lugares en arriendo crece demasiado, obviamente los precios tienden a caer y las inversiones caen. Es bueno en la medida que es acotado", advirtió Yévenes.

No obstante, aclaró que en este minuto el escenario es bueno para este tipo de decisión.

"Hoy siguen siendo una buena alternativa, por que la cantidad de oferta que hay no es tan grande", precisó el experto de Corbiobío.

Oferta

Para este año se espera que la oferta sea de 7.500 unidades dentro del Gran Concepción entre departamentos y casas.

Muchas también son elegidas para establecer un primer hogar. Son jóvenes profesionales, parejas o recién casados que necesitan estar conectados al centro por trabajo.

"La vivienda es una necesidad. La Región ha mantenido su crecimiento y su stock. Con todo este cambio de reactivación económica, hay mejores expectativas de empleo", proyectó el presidente de la Cámara de la Construcción Concepción, Manuel Durán, a Diario Concepción.

OPINIONES

Twitter @DiarioConce
contacto@diarioconcepcion.cl

Economía & Negocios

**PANORAMAS
PARA TODOS
EN MARINA DEL SOL**

**14 FEB
CENA
ENAMORADOS
SHOW
ÁLVARO
SCARAMELLI**

**17 FEB
OBRA
LA
PROLE
EN TEATRO
MARINA**

marinadelsol.cl

CASINO
MARINA DEL SOL
TALCAHUANO

COLUMNA

Sepa cómo prepararse para los gastos del mes de marzo

Llegado febrero muchas familias chilenas sienten una fuerte presión en el presupuesto familiar por los gastos de vacaciones y marzo.

Si el impacto en sus finanzas es fuerte, quiere decir que no ha sido capaz de planificar estos gastos y sentirá que se vuelve inevitable recurrir al endeudamiento.

Es muy importante la planificación financiera. Una clave relevante para esto es reconocer que hay ciertos eventos de consumo que se realizan en "manada" (que todos los realizamos por vivir en sociedad), por lo tanto, no es una decisión personal el consumir, sino que, frente a la necesidad, cada uno lo hará de acuerdo a sus capacidades.

A estas alturas es conveniente mencionar que seguramente, en muchos casos, existen deudas previas que deben ser consideradas, ya que disminuirán el presupuesto y consumo futuro. Este punto es olvidado muchas veces y pensamos que tenemos más dinero para gastar del que realmente disponemos.

Para la planificación anual es relevante un espacio para el ahorro, que puede servir para enfrentar excesos de consumo que sobrepasen nuestro presupuesto. De otra forma, el endeudamiento será inevitable.

Un consejo para marzo es establecer una lista de prioridades y cotizar, ya que existen fuertes diferencias de precios por productos de similares características. En el mercado cada uno paga el piso que pisa y depende de esta elección el precio a pagar.

Pero si el dinero con el que cuenta no es capaz de cubrir el consumo, existe la posibilidad de recurrir a un crédito para cubrir estas necesidades.

El mercado presenta tasas de interés bajas de acuerdo a su nivel histórico, por lo



Denis Muñoz
Académico y experto en
Economía Doméstica de la Unab.

tanto, las condiciones económicas son apropiadas.

Un consejo importante es planificar las cuotas que tendrás que pagar en el futuro.

El valor de la cuota debe considerar los múltiples gastos que tienes que enfrentar en el futuro y entender que es muy poco probable que tu salario aumente en un horizonte de un año. Esto, para que no tengas que recurrir a otro crédito en el futuro, por tu mala planificación de cuotas en el pasado.

Otra cosa importante es cotizar la tasa de interés ofrecida por cada institución, ya que el Sernac ha detectado diferencias de hasta un 70% en el costo total de un crédito en compras en tres o seis cuotas en el retail.

Por ejemplo, un consumidor que adquiera un producto de \$30 mil pesos relacionado con vestuario o calzado, puede pagar desde los \$30.059 hasta los \$53.758, es decir, las diferencias pueden alcanzar hasta los \$23.699 o un 78,84% en 6 cuotas.

En caso de apuros o emergencias si está pensando en un avance en efectivo, es recomendable verificar si su tarjeta de crédito tiene algún número de cuotas sin interés o con intereses más bajos, ya que puede ser una mejor idea que utilizar la línea de crédito de la cuenta corriente o un avance en efectivo. Normalmente, este último tiene los intereses más altos.

PULSO

PASIÓN POR LOS NEGOCIOS

MULTIPLATAFORMA
DE NEGOCIOS:



PAPEL



WEB



IPAD



PULSO TV



MÓVIL

PULSO 2014. Todos los derechos reservados

EMPRESAS & MERCADOS

Comercio electrónico obliga al retail a reformular sus tiendas físicas

Un profundo rediseño de sus tiendas están realizando los retailers del país. Muebles y electrodomésticos dejaron de ser los caballos de batalla de las tiendas: si antes estos productos tenían protagonismo en los locales físicos, ahora cedieron a las promociones de temporada, como las de la época navideña y del día de la madre, entre otros. Las categorías de electrónica, línea blanca y mueblería han visto reducido el metraje que tenían tradicionalmente en las tiendas, como consecuencia del alza que han registrado las compras por internet de estos productos. Esta vía ha tenido un crecimiento exponencial: en 2017 cerró con un alza de 31,7%, superando el aumento de 25,9% que registró en 2016.

En la industria aseguran que los segmentos de electrónica y mejoramiento del hogar tienen márgenes de comercialización más estrechos. Mantener estos bienes físicos en las tiendas, agregar, es más caro que guardarlos en bodegas. Por lo mismo, han sido los que han sufrido las primeras consecuencias del aumento del comercio electrónico. Bajando su presencia en las tiendas, los retailers buscan hacer un uso más eficiente del inventario, utilizando la superficie con productos que sólo permanecen por períodos acotados en vez de un stock de alto volumen físico.

Según la Cámara de Comercio de Santiago (CCS) la preferencia por comprar estos productos por internet se debe a que "la decisión de compra está cada vez más in-



FOTO: WWW.PULSO.CL

fluida por la averiguación online de características, especificaciones técnicas, dimensiones, opiniones de usuarios y expertos. También influye que en esta clase de productos, tras la compra se genera un proceso de despacho al domicilio del cliente, con lo cual también se le quita relevancia al canal físico".

El menor espacio en tiendas ha favorecido el crecimiento de otro tipo de locales, agrega el académico de la Universidad Adolfo Ibáñez, Bracey Wilson. "Hoy están apareciendo los outlets que licúan toda esta mercadería. La reducción en las grandes tiendas es algo que está para quedarse, llegando a un punto donde algunas tiendas tenderán que cerrar en Chile" advirtió Willson quien agregó que "hay shoppings en el mundo que están cerrando por esta causa y han debido cambiar de giro, por ejemplo,

incrementando su segmento de entretenimiento".

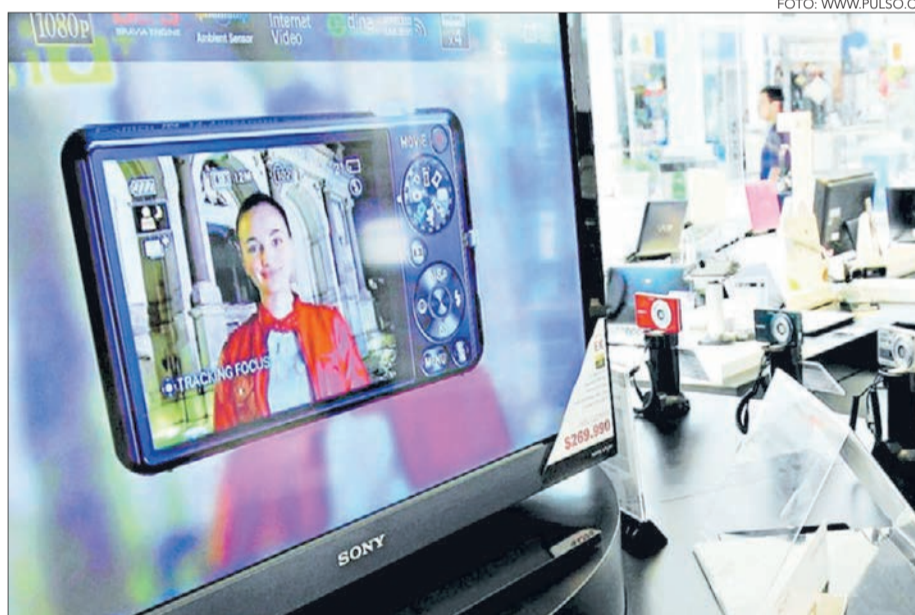
Según la CCS "los espacios físicos se deben transformar teniendo en cuenta el desarrollo de nuevos hábitos de consumo. Deben avanzar hacia un modelo de display de productos en tienda, con herramientas de conectividad que permitan mejorar el proceso de compra, integrando la experiencia móvil".

Más cambios

La distribución de las tiendas físicas no es la única transformación que ha sufrido la industria ante el crecimiento del comercio electrónico. Según detalla el académico de la Universidad Andrés Bello Georgy Llorens, las empresas han comenzado a ofrecer de manera directa los productos de sus proveedores como si actuaran sólo como un portal de compras. Ripley, Falabella y Paris de Cencosud han lanzado plataformas de este tipo, que repli-

can parte del modelo de Amazon. De este modo, el retail ha buscado reducir los riesgos de robo y daño que sufren los productos cuando se exponen en las tiendas físicas.

Llorens enfatizó que a largo plazo también se verán cambios en términos de recursos humanos, ya que se necesitarán menos vendedores en tienda y más personal en el servicio al cliente.

Para la CCS se trata de un cambio estructural enmarcado en una ola de fenómenos de modernización del retail. "Va en la línea de mejorar la eficiencia del sector, a partir de las ventajas que brinda el comercio digital. Es una tendencia que seguirá profundizándose y que comenzará a abarcar a otras áreas de características similares, en la medida en que aumente la penetración del eCommerce entre los consumidores", dicen desde el gremio.



OJO DE DRON

DÓNDE ESTOY PARADO

Diario
Concepción

FOTO: CAROLINA ECHAGÜE M.

Laguna Lo Galindo

La Laguna Lo Galindo se ubica en el Barrio Norte, a los pies de la ladera sur del cerro isla del mismo nombre, rodeada por la avenida Alonso de Rivera y Padre Alberto Hurtado. Según las mediciones hechas por el EULA, la laguna tendría una superficie de 40.000 mts², su ancho máximo sería de 105 metros y su largo de 430 metros, su profundidad es de 1,5 metros y contaría con un volumen de agua de 55.000 mts³.

Varios proyectos están siendo ejecutados alrededor de la laguna y otros han sido presentados para su ejecución, en el bien entendido de recuperar los espejos de agua que rodean nuestra ciudad. Para tal efecto, el escultor don Carlos Andrés Fernández Astete, propuso y ganó un proyecto consistente en esculturas flotantes de "caminantes" de colores, instaladas en la laguna en el año 1999, y que fuera galardonado con el Premio Ministerio de Obras Públicas.

Alejandro Mihovilovich
Prof. Historia y Geografía
Investigador del Archivo
Histórico de Concepción

PROYECTO FINANCIADO
POR EL FONDO DE MEDIOS
DE COMUNICACIÓN 2017



GOBIERNO
REGIONAL



REGION DEL
BIOBIO

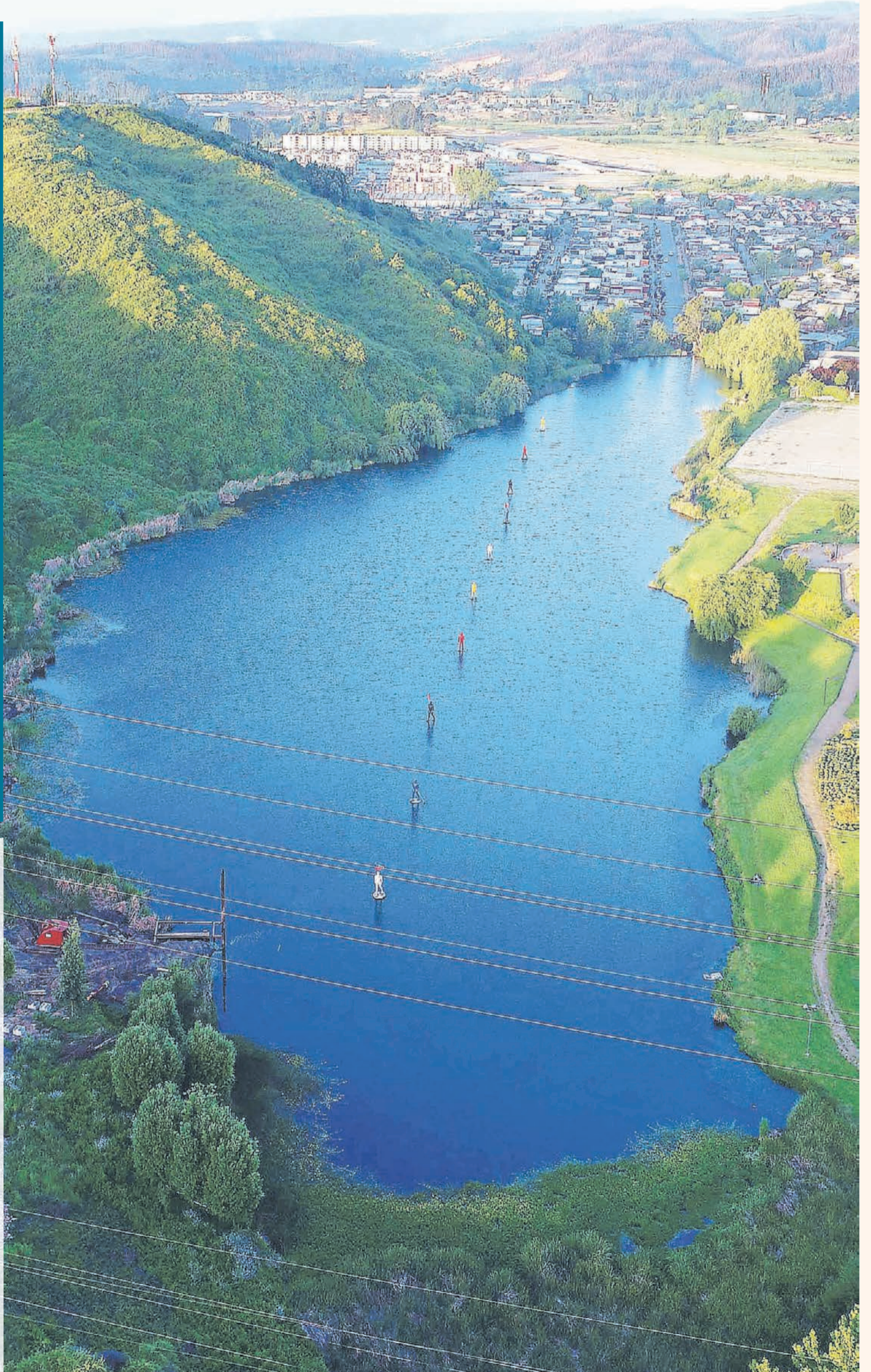

Sociales

CHIFLÓN DEL DIABLO



Baldomero Lillo
1867 - 1923



Secretos y encantos del Chiflón del Diablo

La ex mina de carbón, situada bajo el nivel del mar, en uno de los principales atractivos turísticos de la Región del Bío Bío. Chiflón del Diablo, anteriormente conocida como mina Chiflón Carlos, recibe este nuevo nombre gracias al cuento escrito por Baldomero Lillo. Es un paseo recomendado como actividad recreativa, por su importancia histórica y cultural, al que se puede acceder durante todo el año como parte de las actividades de www.lotasorprendente.cl



CAROLINA ARAYA y Maite Largo.



VIVIANA ARRIAGADA y Romeo Cantó.



GUSTAVO OLIVERA, Álvaro Astudillo, Paulina Olivera y Jéssica Pizarro.



PABLO ÁLVAREZ, Carla Flores, Karina Sandoval y Luis Sandoval.

VALERIA LANGER y Antonella Ebner.



PAMELA AMÉSTICA y Pablo Oyarce.



PALOMA GONZÁLEZ y Maximiliano Merino.



GABRIEL y Paulina Barreiro.



ANTONIA HERRERA e Inés Flores.



LUIS BUSTAMANTE, Camila y Gabriela Vejar.

Sociales



Museo Pedro del Río Zañartu

ANA FLORES,
Alberto Baeza y
Rosa Loyola.



El Parque Pedro del Río Zañartu, ubicado en la comuna de Hualpén, es un espacio recreativo-histórico, cuyo museo conserva las piezas que en sus viajes por el mundo reunió Don Pedro del Río y que, actualmente, son parte del patrimonio cultural de la zona.

Más informaciones sobre las visitas al museo y al Parque en www.prz.cl



PAULA ARIAS y
Génesis Roa.

CAMILO SANHUEZA
y Jean Cedeño.

MARCELO VALENZUELA
y Matías Cruces.



MAGDALENA PÉREZ y Adriana Moreno.



CONSTANZA Valdebenito y Delia Garrido.

HÉCTOR CORVALÁN
y Jonathan Santelices.

VALENTINA VALENCIA y
Oscar Orellana.



Cultura&Espectáculos

ARNOLDO WEBER, GERENTE DE ARTISTAS DEL ACERO

“Tenemos el presupuesto asegurado para esta temporada”

Junto con destacar que volverán a contar con el apoyo de CAP Acero en 2018, indicó que el año pasado también lo sacaron adelante sin mayores inconvenientes, pese a que se preveía complejo.

Ricardo Cárcamo Ulloa
ricardo.carcamo@diarioconcepcion.cl

Más allá de su larga historia en el mundo cultural penquista, que ya sobrepasa los 50 años, en el último tiempo la realidad de Artistas del Acero ha girado en torno al tema económico. Y es que la corporación vivió momentos muy complejos, pero con esfuerzo, creatividad y el apoyo de diversos programas logró salir adelante. Tanto así, que en 2017 no tuvo las dificultades que se anticipaban en el ámbito financiero, y para esta temporada el panorama se ve aún mejor.

Así lo dejó en claro Arnoldo Weber, su gerente, quien comenzó analizando lo que fue el 2017, donde reiteró que pudieron desarrollar sus actividades y completar una temporada sin mayores sobresaltos en lo que se refiere a la parte económica.

“De verdad, siendo que se preveía como un año complejo debido a la falta de aporte de CAP Acero, que por la situación de la empresa no podía hacerlo, no fue tal. Afortunadamente, pudimos recurrir a fondos públicos, y obtuvimos nueve proyectos por diferentes vías, y eso nos permitió tener un año tranquilo, creativo, e incrementar lo que se estaba haciendo”.

En ese sentido, agregó que “nuestra sala de exposiciones tuvo una estupenda temporada, con gran variedad de muestras, y la sala de espectáculos estuvo a full casi todo el año, con una cartelera permanente. Además, también tuvimos una cantidad importante de matrículas, lo que igualmente contribuyó al tema financiero”.

Por ello, en el resumen Weber destacó que independiente que debieron gestionar recursos de otra manera, pudieron desarrollar sus actividades con tranquilidad.

“En el balance fue un muy buen año para Artistas del Acero, in-

dependiente que teníamos muchas aprensiones a inicios de 2017, por el escenario que se anticipa en materias financieras. Con el apoyo del Gobierno Regional, del Consejo Nacional de la Cultura y las Artes, los proyectos de Chile Celebra. Pudimos resolver muy bien esta temporada, apelando al ingenio y a las oportunidades de generar ingresos”.

Continuidad y novedades

Para el año que está comenzando, el gerente de Artistas del Acero indicó que están tranquilos desde el punto de vista económico. En ese plano, se produjo un hecho fundamental: el regreso del apoyo de CAP Acero a la corporación cultural.

“Este año la empresa está cooperando, ha vuelto a aportar, y es muy importante para nosotros volver a tener ese vínculo. Además, nuevamente participamos en algunos concursos, programas y proyectos, así que tenemos un presupuesto anual saneado y creo que podremos cumplir una buena temporada, independiente del cambio de autoridades que vendrá ahora, que siempre puede generar algún tipo de incertidumbre. Habrá que ver quiénes llegan y la relación que se establezca, eso está por verse”, comentó.

Weber recalcó que la corporación también continuará con algunas de sus principales actividades culturales, como quedó en claro cuando presentó su programación para la presente temporada. Y en esa programación, hay algunas que tienen un significado especial por su impacto en la comunidad y también por el tiempo que llevan desarrollándose.

“La feria del libro se mantendrá, lo mismo que la feria del arte, y el trabajo del Archivo de Cultura Tradicional, Ediciones LAR de Omar Lara y la orquesta (Ensamble de

FRASE

“En Infraestructura, nos adjudicamos un proyecto para instalar un ascensor en nuestra sede”.

“Este año la empresa está cooperando, ha vuelto a aportar, lo que es importante para nosotros”.

“En 2017, pudimos recurrir a fondos públicos, y obtuvimos nueve proyectos por diferentes vías”.



FOTO:CAROLINA ECHAGÜE M.

Vientos del Bío Bío), que era lo más ‘frágil’ pues significa solamente costos, y continuarán gracias al apoyo de la empresa. Además, seguirá la actividad de sala de espectáculos, de la sala de exposiciones, y ya se está cerrando la convocatoria a ambos espacios, y ahora viene el proceso curatorial para definir las fechas y artistas que podrán exhibir sus trabajos en nuestras instalaciones”.

Junto a lo anterior, el gerente de la corporación destacó que en su edificio, ubicado en O’Higgins 1255 en Concepción, se realizarán algunos trabajos que permitirán realizar importantes mejoras en

el inmueble.

“En infraestructura, nos adjudicamos un proyecto para instalar un ascensor. Eso ayudará sobre todo a la tercera edad y personas minusválidas, también a los niños, para que puedan acceder sin problemas a cualquier piso del edificio. También vamos a pintar todo por dentro y por fuera, remodelaremos algunos espacios, como la cafetería y el subterráneo, varias cosas. Tendremos una nueva cara a partir de marzo”, adelantó.

OPINIONES

Twitter @DiarioConcepcion
contacto@diarioconcepcion.cl

CRÍTICA DE CINE - PREMIOS ÓSCAR

La forma del agua

Es la película más laureada del año. Luego de triunfar en el Festival de Venecia ganando el León de Oro, es la más nominada a los Premios de la Academia con 13 nominaciones.

Esteban Andaur
contacto@diarioconcepcion.cl

La forma del agua (2017), filme de Guillermo del Toro ganador del León de Oro en el Festival de Venecia, empieza con una secuencia subacuática. La cámara ingresa a un apartamento donde las cosas flotan, y entre las burbujas turquesas, escuchamos una hipnótica narración de un hombre que aún no vemos en pantalla. Se refiere a una princesa sin voz, quien duerme plácidamente en un sillón. De pronto el agua se desvanece y aparece la gravedad. Estamos en Baltimore a principios de los 60, y la música elegante y espumosa es de Alexandre Desplat.

El apartamento de Elisa (Sally Hawkins), una mujer muda, está ubicado encima de un cine poco concurrido. Su vecino es, además, su mejor amigo y nuestro narrador, Giles (Richard Jenkins), un hombre gay que trabaja como ilustrador de publicidades. Ambos son los únicos seres que se entienden y que disfrutan pasar tiempo juntos. Son como una familia.

Su amiga en el trabajo es Zelda (Octavia Spencer), una mujer afroamericana que también es su intérprete de lenguaje de señas. Trabajan en un laboratorio secreto del gobierno, donde se realizan experimentos referentes a la carrera espacial. Estamos en plena Guerra Fría.

Al laboratorio llega un equipo de militares y científicos con un tanque gigante lleno de agua que contiene a una extraña criatura. El Coronel Strickland (Michael Shannon) quiere hacerle una vivisección a la criatura, mientras que el Dr. Hoffstetler (Michael Stuhlbarg) quiere mantenerlo vivo para realizar estudios.

Sin embargo, Elisa siente una inesperada atracción con la criatura, que es un anfibio antropomórfico. El Hombre Anfibio (Doug Jones en disfraz). Y esto devendrá en un romance fantástico.

La escenografía, la iluminación, los vestuarios, las composiciones del director de fotografía Dan Laustsen, rebosan belleza. Todo es turquesa, verde y azul, ya que el mundo en la Tierra es sólo la antesala del fondo del mar; con certeros toques de amarillo en los ambientes de personajes antagonistas, y de rojo en el vestuario de Elisa, para expresar sus transiciones emocionales.

La música es exquisita, al igual que el diseño sonoro general del filme, y abundan las referencias a otras películas. Pero lo bueno de *La forma del agua* es, bueno, eso, la forma: la estética, la intertextualidad, los colores, el sonido. La historia tiene una excelente premisa, pero no está manejada bien.

Empecemos por la mejor actuación de la película. Richard Jenkins

interpreta a Giles lejos de todos los estereotipos. Tiene un ingenio, una sensibilidad y expresiones que son propias, y sentimos la angustia de un personaje que nació antes de su tiempo, o después. Sin embargo, nunca lo vemos como una víctima. Eso es lo que Jenkins y Del Toro consiguen, pero creo que esto se debe a que el guion le concedió a este personaje un buen desarrollo.

No podemos decir lo mismo de Octavia Spencer. Zelda posee una verborrea envidiable, capaz de armar una conversación y puntos de vista sobre cualquier cosa que se le ocurra. En sus palabras y el ritmo de éstas yace el carisma del personaje, quien está ahí para interpretar a Elisa (como Anna Pa-

quin lo hacía para Holly Hunter en *El piano* [1993]) y generar las sonrisas que su amiga muda no puede a través del diálogo. Si Zelda es amiga de Elisa, también nosotros; si Zelda aprueba a Elisa, también nosotros. Puesto que, aunque no pueda hablar, Elisa carece de personalidad e ingenio, y es el punto débil del guion, algo muy malo para ser la protagonista.

Ella es solitaria, y se enamora del Hombre Anfibio, basado éste en el monstruo del título en *Creature from the Black Lagoon* (1954). Su romance se establece de la siguiente manera: ella lo va a espiar en la noche, cuando el laboratorio está vacío, le da huevos duros para que coma y le toca discos de vinilo. Y listo, nace el amor. ¿En serio? Hay

que notar que esta secuencia es acelerada, son casi viñetas. Ni siquiera en una película de Disney el cortejo es tan veloz, y cuando lo es, no es con ninguna criatura de ninguna laguna negra.

Es aquí cuando me di cuenta de que a Del Toro la historia se le fue de las manos. Reemplaza el desarrollo de personajes por coincidencias extrañas, asumiendo que las vamos a aceptar, puesto que son naturales en los cuentos de hadas. Pero el personaje de Elisa no es arquetípico, al menos, no de la forma en que está planteada. No representa valores humanos concretos; sólo comparte el populismo de la diversidad con sus amigos.

Y éste es otro problema. *La*

forma del agua, simplemente, establece que la diversidad es sana e inevitable en la sociedad. Claro. No obstante, en una narración fantástica, en un cuento de hadas adulto, tiene que haber una moraleja; es decir, la película tiene que llegar a esa conclusión, persuadirnos, y no empezar la historia restregándonos su declaración de principios.

La forma del agua tiene desarrollos de la trama forzados, raros, y excesivos. Los rusos, el racismo en EE.UU., la homosexualidad, citas bíblicas, el Hollywood clásico... Estos temas compiten entre sí para ver cuál de todos obtiene más espacio en el metraje. Me imagino que la película había funcionado mejor, de una forma más armónica y profunda, con una duración de tres horas, ya que su contenido no cabe en dos.

Las escenas de sexo son gratuitas e incómodas. Strickland pretende que su esposa es Elisa en la cama; pero esta perturbadora atracción sólo culmina en una escena horrible de acoso sexual en el lugar de trabajo, y nunca más se retoma. Del Toro no vio este posible triángulo amoroso como una oportunidad dramática, sino como un cliché que convenía más evitar. Habría sido bonito ver un romance arquetípico, sobre todo en una película de un director tan idiosincrásico como él.

Encima, el coronel tiene una herida que se va pudriendo más a medida que avanza el relato, como una metáfora de su maldad en aumento. La metáfora es prosaica, y la herida está mal vendada, pues Del Toro quiere que la veamos. La fealdad de su cine, tan estética y útil, es repulsiva aquí.

Los personajes heroicos se mantienen igual todo el tiempo, nunca cambian de maneras significativas. Les pasan cosas que los hacen gritar de impresión y luego reír, y después llorar y reír otra vez. Nos compadecemos por ellos, mas no crecen (excepto, quizá, por Giles). No es lo que estoy acostumbrado a ver de Guillermo del Toro, cuyos *El laberinto del fauno* (2006) y *La Cumbre Escarlata* (2015) son dos de sus mejores filmes.

La forma del agua quiere empararse de la literatura de aquéllas, incorporando elementos obvios de *La bella y la bestia* y *La sirenita*. Están en la pantalla, como joyas en un escaparate que nunca se usarán.

El director ha dicho que ésta es su película más personal, y se lo concedo. Es suya y debe amarla. Mas yo, como espectador, tengo que responder con mis propios sentimientos, y siento que escribió un guion muy rápido y lo dirigió sin mucha autocritica. Su identidad artística se apoderó de su fábula, aprovechándola para satisfacer sus caprichos de autor. El resultado es de una estética abrumadora y una premisa genial, pero de una narración atolondrada y no convincente. Es como si *La forma del agua* nunca hubiera salido de la escena inicial. Se quedó ahí, bajo el agua, luchando por no hundirse.

13 nominaciones, incluyendo Mejor Película y Mejor Dirección (Del Toro).

OPINIONES

Twitter @DiarioConce
contacto@diarioconcepcion.cl



Deportes



Huachipato premiará a los hinchas que lleguen temprano

Un total de mil hotdogs regalará Huachipato FC a los primeros espectadores que digan presente en el duelo ante San Luis de Quillota, que está pactado a las 12 horas en el Estadio CAP.

El objetivo de esta iniciativa es reconocer la constancia y el compromiso del fanático acerero

que será protagonista del cotejo que abrirá la jornada dominical de fútbol.

Las entradas para este compromiso tienen un costo de \$5.000 para galería (sur o norte), \$8.000 para Tribuna Andes y \$12.000 para Tribuna Pacífico. Los niños menores de 12 años ingresarán gratis.



FOTO: RAPHAEL SIERRA P.

HUACHIPATO RECIBE A SAN LUIS POR LA SEGUNDA FECHA DEL TORNEO NACIONAL

Quiere demostrar que va por buen camino en su primer duelo de local

Intentando aprovechar el grato ambiente del camarín tras el positivo debut ante Audax Italiano, los acereros buscarán su primer triunfo en su feudo ante los dirigidos por Miguel Ramírez.

Ignacio Abad Parraguez
contacto@diarioconcepcion.cl

Sacó cuentas alegres en su debut y ahora espera sumar su primera alegría en casa. Huachipato recibirá hoy a San Luis de Quillota en el césped del Estadio Cap con los objetivos de reafirmar su idea de juego, seguir entusiasmando a su hinchada y mantenerse en la parte alta del torneo nacional.

El elenco de Talcahuano se estrenó la semana pasada con una emocionante victoria por 4-2 ante Audax Italiano, en el Estadio Bicentenario de la Florida. En este primer escollo, los acereros pudieron plasmar todo lo trabajado en la pretemporada y, además, le dieron minutos a sus tres incorporaciones para la temporada 2018 (Federico Pereyra, José Caraballo y Gabriel Torres, quien sólo tardó ocho minutos en celebrar su primer gol con la tricota negrizul).

No obstante, este domingo reci-

Estadio: Huachipato - CAP Acero
Árbitro: José Cabrero
Hora: 12:00

| | |
|--|---|
| | |
| HUACHIPATO | SAN LUIS |
| C. Lampe J. Bizama F. Pereyra V. Huerta C. Jopia C. Sepúlveda L. Povea C. Valenzuela J. Martínez J. Caraballo S. Bareiro | I. González R. González J. Rojas A. Robles M. Bravo C. Sepúlveda B. Sagredo C. Bravo L. Compagnucci C. Escobar M. Caballero |
| DT N. Larcamón | DT M. Ramírez |

birán a una escuadra que también arrancó con el pie derecho en el certamen y ha sumado importantes nombres a su plantel.

“San Luis es un equipo que lo noto intenso, agresivo y que tiene muy bien equilibradas las diferentes líneas. Es un elenco que se ha reforzado bien, pues han llegado jugadores que le dan más seguridad. Claramente será sumamente duro”, adelantó el entrenador de la usina, Nicolás Larcamón.

Cabe recordar que el adiestrador argentino tuvo la oportunidad de enfrentar y triunfar ante los canarios el 21 de octubre de 2017, cuando estaba al mando de Deportes Antofagasta. Sin embargo, el profesional de 33 años sostiene que el equipo que arribará este domingo a Las Higueras es muy distinto al de meses atrás.

“Yo no creo que San Luis tenga la misma base que el campeonato pasado. Esta temporada, el equipo

trajo tres jugadores que están dentro de su once inicial y que cambian radicalmente su estructura, como (Andrés) Robles, (Lucas) Compagnucci y Christian (Bravo), quienes le dan mucha más solidez y mayor agresividad. Asimismo, tienen a (Carlos) Escobar en punta, lo que permite que (Mauro) Caballero retroceda y juegue llegando y no estando. Es un equipo renovado y que más encima viene de ganar, así que será un gran rival”, enfatizó.

Van por la revancha

El último duelo entre siderúrgicos y quillotanos se disputó el 28 de julio de 2017, en el Estadio Lucio Fariña, por la primera jornada del Campeonato de Transición 2017. En aquella oportunidad, los forasteros -dirigidos en ese entonces por César Vigevani- presionaron desde el arranque y casi logran desnivelar por medio de

Javier Parraguez y César Valenzuela, pero el portero Ignacio González tuvo un desempeño notable y ahogó sus gritos de gol.

Como si fuera poco, los canarios reaccionaron sobre la hora y sellaron la victoria en su feudo con un zurdazo de Mauro Caballero y un tiro libre de Álvaro Céspedes.

“Queremos hacernos fuertes de local y dejar los puntos en casa. San Luis es un equipo complicado, que tiene muy buen juego y jugadores determinantes. Lo enfrentaremos con mucho resguardo, pero a la vez sabiendo que nuestro equipo tiene potencial para ganar a cualquiera en cancha”, es la arenga del volante Claudio Sepúlveda para el cotejo que se efectuará desde las 12 horas en el reducto acerero.

OPINIONES

Twitter @DiarioConce
contacto@diarioconcepcion.cl

Deportes

MÁS DESPIDOS EN LOS CER DEL BÍO BÍO

Los otros perjudicados por los enigmáticos fallos del IND en Santiago

Los CER de remo y ciclismo perdieron a emblemáticos técnicos por decisión del gobierno central. Mismo caso vivido por el DT de canotaje, Gualberto Mesa, quien finalmente fue reincorporado.

Samuel Esparza Muñoz
samuel.esparza@diarioconcepcion.cl

El inexplicable despido del técnico Gualberto Mesa del Centro de Entrenamiento Regional (CER) de canotaje, que tanta polvareda levantó a inicios de este año, y que finalmente se resolvió a favor del cubano cuando la dirección central del IND echó pie atrás renovando su contrato, dio cuenta del centralismo desmedido que aún se vive en el deporte chileno.

Una decisión tomada desde Santiago que echaba por tierra un proceso reconocido por toda la administración deportiva regional y que, para desgracia de la actividad local, no fue un caso aislado.

Esto, luego de confirmarse que en la misma lista de despidos, aparecían los nombres de técnicos pertenecientes a otros importantes polos de desarrollo en Bío Bío, y que fueron "dados de baja" con el mismo pobre argumento utilizado en la situación de Mesa: "termino de contrato".

Se trata de Hernán Cerro, entrenador ayudante del CER Avanzado de Remo, y de Mauro Henríquez, titular del CER Avanzado de Ciclismo, dos emblemáticos profesionales que se pierden en la Región, pese a encabezar exitosos procesos.

Sin argumentos

Tranquilo, pese al golpe, se muestra "Nano" Cerro, uno de los especialistas más destacados del remo regional y que habitualmente es convocado por el head coach nacional, Bienvenido Front, en los concentrados de la selección.

El entrenador, que por estos días está con el combinado criollo en Valdivia, reconoce que no se esperaba la noticia. "Me dejó bastante sorprendido, pero son políticas del deporte nacional que lamentablemente involucran a todos las especialidades, sin considerar los resultados", parte diciendo.

Cerro dice que desconoce las



FOTO: ARCHIVO / ISIDORO VALENZUELA M.

3

Disciplinas

En Bío Bío fueron afectadas con el recorte de personal hecho por el IND central a los CER de provincias.

causas de la decisión, más aún considerando el buen trabajo que estaba realizando junto a Juan Labra, técnico jefe del CER. "Siendo sincero, no se me entregó ninguna explicación. Entiendo que tanto la asociación como la federación apelaron. Pero queda la sensación que no fue correcto lo que se hizo, y preocupa porque si estamos recordando entrenadores, es imposible mejorar los resultados", sentencia.

Similar opinión es la que manifiesta Mauro Henríquez, para quien estas son resoluciones que carecen de fundamento técnico. "Son situaciones que a lo mejor se hacen des-

de un escritorio y obedecen a otras estructuras deportivas, porque la verdad no tiene mucha explicación".

"En Santiago desconocen todo el trabajo que uno realiza desde hace tanto tiempo, poniendo recursos humanos y materiales en pos de que el deporte crezca. Y arriesgando en muchos casos la integridad física, porque es sabido que el ciclismo acá en la zona tiene que practicarse en plena carretera, con todo el riesgo que ello implica", concluye.

OPINIONES

Twitter @DiarioConce
contacto@diarioconcepcion.cl



FOTO: CARLOS QUEZADA

VARIAS INSTITUCIONES confirmaron su asistencia a la Deportes Concepción Cup.

Se viene la Deportes Concepción Cup

Con una ceremonia realizada en el Salón de Honor de la Municipalidad de Concepción, se dio el lanzamiento oficial a la esperada edición 2018 de la Deportes Concepción Cup, evento que se realizará entre el 19 y 24 de febrero en los Campos Deportivos de Nonguén.

El certamen organizado por el club social, contará con la participación de 864 niños y jóvenes de la Región del Bío Bío, en las categorías Sub-8, Sub-10, Sub-12 y Sub-14.

Las escuelas de fútbol que participarán son Deportes Concepción; Academia Patricio Almendra; Talentos del Carbón; Academia de Fútbol Integral Futuros Talentos; Palestino Hualpén; Ñublense; Academia de Fútbol Chiguayante; Colo Colo (San Pedro de

Compromiso de las instituciones

Escuelas como Ñublense y A.F.I (Talcamávida), harán largos viajes para estar presentes en el torneo.

la Paz y Chiguayante; Universidad de Chile (Talcahuano y Coronel); Concepción Norte; Deportivo Nonguén; Huachipato, y Municipal Hualpén.

Oportunidad de integración

El presidente del club social, Víctor Tornería, resaltó la instancia, considerándola una ocasión de cre-

cimiento única para los pequeños participantes. "Queremos seguir potenciando el compromiso de Deportes Concepción con la integración social a través del deporte. Sin duda, este torneo es una oportunidad para que cientos de niños puedan jugar fútbol en un recinto que cumple con las condiciones necesarias. Nuestro objetivo es ser un aporte en el desarrollo deportivo de los jóvenes y la comunidad", dijo.

Por su parte, Jorge Lara, director deportivo de A.F.I Futuros Talentos, expresó que, "será una experiencia positiva para los cerca de 60 niños de nuestra escuela de fútbol, ya que muchos de ellos son de escasos recursos y tienen pocas opciones de salir de aquella zona".

¡Cambia tu suerte de un viaje!

JUEGA Y GANA CON BOLETO LOTERÍA

SORTEO N° 2351 • 18 DE FEBRERO DE 2018



\$500.000.000

4 MERCEDES BENZ C-200

4 CRUCEROS DE LUJO

3 BONOS DE \$500.000

BOLETO Lotería

\$2.000 SORTEO N° 2351 DEL 18 DE FEBRERO DE 2018 CONDICIONES AL REVERSO

CÍRCULO DORADO 3 BONOS DE \$500.000 LOTERÍA

4 CRUCEROS DE LUJO Al vigésimo

4 MERCEDES BENZ C200 Al vigésimo

3 BONOS DE \$500.000 Al Círculo Dorado

Y como siempre
\$500 MILLONES Al entero

Son más de
\$2.000 MILLONES

Monto estimado a repartir entre todos los premios del Boleto

BOLETO Lotería

El primer juego de azar de Chile

SE SORTEARÁN 3 BONOS DE \$500.000 ENTRE TODOS LOS MIEMBROS DEL CÍRCULO DORADO. SE SORTEARÁ AL VIGÉSIMO: 4 PREMIOS DE \$28.571.429 (\$28.000.000 LÍQUIDOS PARA EL GANADOR) O UN MERCEDES BENZ C200. SE SORTEARÁ AL VIGÉSIMO: 4 PREMIOS DE \$12.244.898 (\$12.000.000 LÍQUIDOS PARA EL GANADOR) O UN CRUCERO DE LUJO PARA 2 PERSONAS CON PASAJES EN BUSINESS CLASS. LAS IMÁGENES DE LOS PREMIOS SON SOLO REFERENCIALES.

OBITUARIO



Que Dios bendiga y reciban nuestros sinceros agradecimientos a todos quienes nos acompañaron en sentimientos y presencia en la repentina partida de nuestra amada e inolvidable madre, hermana, tía, suegra, abuelita y bisabuelita, Sra.

**CLEMIRA REYES
(Q.E.P.D)**

Familia Beltrán Reyes

San Pedro de la Paz, 11 de febrero de 2018.



Porque Dios nos regaló su maravillosa presencia en nuestras vidas, agradecemos a todos los familiares y amigos que nos acompañaron en la pérdida de nuestra querida esposa, madre, suegra, abuelita y bisabuelita, Sra.

**ADELA DE LA LUZ FONSECA OPORTO
(Q.E.P.D)**

La familia

Santa Juana, 11 de febrero de 2018.



Que Dios bendiga y reciban nuestros sinceros agradecimientos por acompañarnos en nuestro duelo por el sensible fallecimiento de nuestro querido esposo, padre, suegro y abuelito, Sr.

**JOSÉ LUCIANO MELLA CERNA
(Q.E.P.D)**

Alicia Paredes Espinoza y familia

Talcahuano, 11 de febrero de 2018.



Dios y la Virgen santísima bendigan a todos quienes nos acompañaron, apoyaron y despidieron a nuestra querida esposa, madre, suegra, abuelita y bisabuelita, Sra.

**GUACOLDA CRUZAT HIDALGO
(Q.E.P.D)**

Eternamente agradecidos

La familia

Chiguayante, 11 de febrero de 2018.



Agradecemos sinceramente a nuestra familia, amigos e instituciones que nos acompañaron en la despedida de nuestro querido esposo, padre, suegro y abuelito, Sr.

**CARLOS SELIM VASQUEZ MELLA
(Q.E.P.D)**

La familia

Concepción, 11 de febrero de 2018.



Consentida del alma amor de amores.
Eres la consentida, mi vida de noche y día.

**ROSA HAYDEE MELITA BUSTOS
(Q.E.P.D)**

Nuestra eterna gratitud a los familiares y amigos que nos han acompañado.

Familia Sanchez Araos

Concepción, 11 de febrero de 2018.



Agradecemos muy sinceramente a nuestra familia, amigos e instituciones que nos acompañaron en la partida de nuestro amado esposo, padre y suegro, Sr.

**EDMUNDO NORBERTO CASTILLO COLE
(Q.E.P.D)**

Familia Castillo Montoya

Concepción, 11 de febrero de 2018.



Agradecemos sinceramente a nuestra familia, amigos e instituciones que nos acompañaron en la despedida de nuestra querida hermana, tía, tía abuelita y tía bisabuelita, Sra.

**BERNARDINA TOLEDO ESCOBAR
(Q.E.P.D)**

Amelia Toledo E.
Familias: Carvallo Toledo
Contreras Toledo
Carvallo Toledo

Cabrero, 11 de febrero de 2018.



Infinitas gracias. Que Dios bendiga a todos quienes nos acompañaron en sentimiento y presencia en la irreparable partida de nuestra amada esposa, madre, suegra y abuelita, Sra.

**NUVIA DEL CARMEN DÍAZ GARCES
(Q.E.P.D)**

Familia Poza Díaz

San Pedro de la Paz, 11 de febrero de 2018.



Juntos en el amor y el recuerdo

La Paz
FUNERARIAS

B. Arana 1387, San Martín 1501, Concepción - Av. Colón 1210, Talcahuano.

Siempre estaremos con usted,
gracias al especial servicio.  **223 48 25**

Publique
aquí

Rubros - Productos - Servicios

Cochrane 1102 - Concepción - Fono 2232200

www.diarioconcepcion.cl

Entretención & Servicios

Santoral: N. Sra. de Lourdes

EL TIEMPO

HOY  **9/26**

LUNES  13/29 MARTES  12/26 MIÉRCOLES  12/24

LOS ÁNGELES  10/32

RANCAGUA  10/30

TALCA  11/30

SANTIAGO  14/31

CHILLÁN  9/31

ANGOL  8/27

TEMUCO  7/26

P. MONTT  8/20

RADIACIÓN UV

| RIESGO | TIME* | ÍNDICE |
|----------|----------|----------|
| EXTREMO | 10 | 11 o más |
| MUY ALTO | 25 | 8 A 10 |
| ALTO | 30 | 6 A 7 |
| MODERADO | 45 | 3 A 5 |
| BAJO | 60 o más | 0 A 2 |

*Tiempo Máximo recomendado de exposición (minutos).

ORGANIZA:



PRODUCE:



COLABORA:



AUSPICIAN:











San Valentín

ESPECIAL PARA DOS

14 de febrero desde las 19.00 hrs

Todo el romanticismo de Luis Miguel con banda tributo **PROYECTO ARIES** y la suave compañía del Jazz con **LIZ SANTOS Y THE MARTIN'S**

• ENTRADA LIBERADA •

TELÉFONOS

- Ambulancias: 131
- Bomberos: 132
- Carabineros: 133
- Investigaciones: 134
- Fono Drogas: 135
- Inf. Carabineros: 139
- Fono Familia: 149
- Inf. Toxicológica: 2- 635 3800
- V. Intrafamiliar: 800 220040
- Delitos Sexuales: 565 74 25
- Defensa Civil: 697 16 70
- Fono VTR: 600 800 9000
- Fono Essbío: 600 33 11000
- Fono CGE: 600 -777 7777

PUZZLE

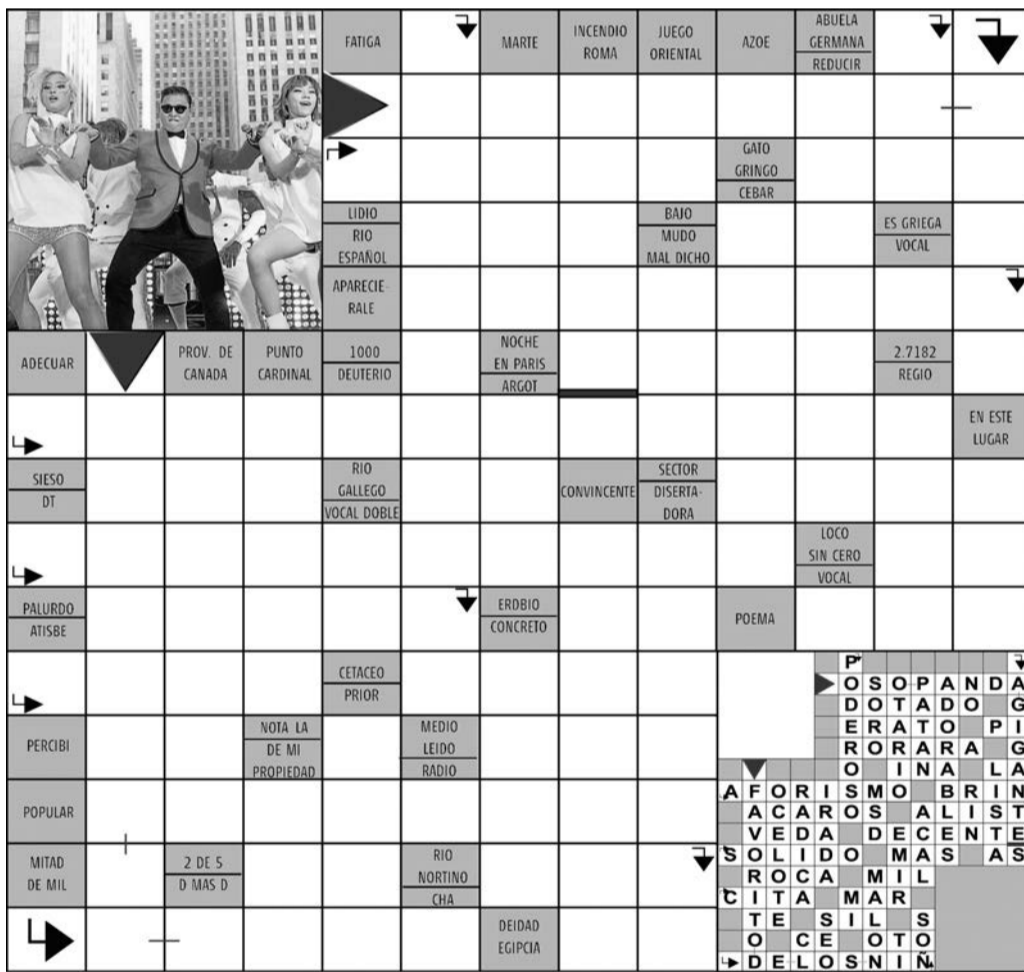

Clues for puzzle:

- FATIGA
- MARTE
- INCENDIO ROMA
- JUEGO ORIENTAL
- AZOE
- ABUELA GERMANA REDUCIR
- GATO GRINGO CEBAR
- BAJO MUDO MAL DICHO
- ES GRIEGA VOCAL
- 2.7182 REGIO
- NOCHE EN PARIS ARGOT
- EN ESTE LUGAR
- CONVINCENTE
- SECTOR DISERTADORA
- LOCO SIN CERO VOCAL
- ERDIBO CONCRETO
- POEMA
- CETACEO PRIOR
- NOTA LA DE MI PROPIEDAD
- MEDIO LEIDO RADIO
- AFORISMO BRIN
- ACAROS ALISTE
- VEDA DECENTE
- SOLIDO MAS AS
- ROCA MIL
- CITA MARS
- TE SILS
- O CE OTO
- DE LOS NIÑ

SUDOKUS

FÁCIL

| | | | | | | | |
|---|---|---|---|---|---|---|---|
| 8 | 7 | 5 | 1 | | | | 9 |
| | 6 | 9 | 7 | 4 | | | 3 |
| | 9 | | 8 | 7 | 4 | | |
| 6 | 8 | 3 | | 9 | 2 | 4 | 5 |
| | | | 3 | 8 | 5 | 6 | 2 |
| 7 | | | 4 | 1 | 9 | | |
| | | | 1 | 5 | | 3 | 4 |
| | 6 | 4 | | | 7 | 5 | 2 |
| 3 | 1 | | 2 | 9 | 8 | 7 | |

DIFÍCIL

| | | | | | | | |
|---|---|---|---|---|---|---|---|
| | | 3 | | | | | 4 |
| | | | | | 3 | 5 | 7 |
| | 7 | | | 2 | 6 | 3 | |
| | | | 6 | 2 | 9 | | |
| 2 | 4 | | | 7 | 3 | | 8 |
| | 5 | | | | | | |
| 6 | 8 | | 5 | | | | |
| 1 | | | | | | | 7 |

FARMACIAS DE TURNO

CONCEPCIÓN

- Cruz Verde
- Rengo 601

SAN PEDRO

- Salcobrand
- Michimalonco 1300

CHIGUAYANTE

- Cruz Verde
- Manuel Rodríguez 925

TALCAHUANO/HUALPÉN

- Araucaria
- Araucaria 252, local 3 y 4, Las Higueras



SUPER PROMOCIÓN

CASA ARAUCO 58 mts²

PACK BÁSICO + VIGAS A LA VISTA + VENTANAS BOW-WINDOWS FRONTALES

\$1.990.000

PRECIO NORMAL \$2.166.000



SUPER PROMOCIÓN

CASA JACARANDA 108 mts²

PACK BÁSICO + ESCALERA DE REGALO

OFERTA VÁLIDA SOLO PAGANDO EL 100%

\$3.990.000

PRECIO NORMAL \$4.480.000



CASAS LOS ROBLES
Construimos tu hogar

3 CUOTAS

VISA MASTERCARD AMERICAN EXPRESS

SIN INTERESES

LLÁMENOS NO ACUMULABLE CON OTRAS PROMOCIONES, DESCUENTOS, NI OFERTAS - VÁLIDO HASTA EL 28 DE FEBRERO 2018

☎ 2-2399 6550 📞 9 5859 7062 - 9 44419044 - 9 6120 6072 WWW.CASASLOSROBLES.COM

AHORA EN: COYHAIQUE Almirante Simpson 730
PANAMERICANA NORTE SUR KM 258 PONIENTE - TALCA
PANAM. SUR KM 24 CALETERA J. ALESSANDRI 1501 - SAN BERNARDO
KM 471 PANAM. 5 NORTE CON 4 ESQUINAS - LA SERENA

aitue.



Pensado para ti

EN LO ALTO DE LOMAS

Altos del
VALLE

Un proyecto vanguardista con la mejor vista del valle de Lomas de San Andrés.
Decídetes hoy y vive mañana en uno de los mejores barrios de Concepción.

Deptos de 1, 2 y 3 dorms •

Desde UF 1.790 •

Proyecto único en •
Lomas de San Andrés

Visita sala de ventas •



Cercano a
autopistas



Supermercados



Colegios



Mall



Clínicas y
Farmacias



Universidades

Ramón Carrasco, esq. Cosme Churruca 75, local 6 Strip Center. Lomas de San Andrés, Concepción.
Infórmate más al +56 9 7477 0517 / +56 9 7138 0833

aitue.cl