

Noches de Jazz, Vinos & Blues cierra el año con melodías de Amy Winehouse

Ariana Rizzo y The Groove Orquesta protagonizarán mañana, desde las 20 horas en MC Discotheque, el espectáculo "Amy forever", que bajará el telón de la actual temporada de este ciclo.

CULTURA&ESPECTÁCULOS PÁG. 12



UdeC quiere dar el primer paso hacia la Libertadores ante U. Española

Campanil recibe hoy a los hispanos, en duelo de ida de la llave que definirá al cuarto equipo chileno en el máximo torneo continental.

DEPORTES PÁG. 14

Diario Concepción

Miércoles 13 de diciembre de 2017, Región del Bío Bío, N°3477, año X

7 804635 520000 | \$200

LEY DE DESCENTRALIZACIÓN Y REGIONALIZACIÓN FUE DESPACHADA DE LA CÁMARA

Diputados fijan elección de gobernadores para 2020

No hubo acuerdo sobre reducción del período de los cores y respecto a la fecha para su elección.

Desde algunos sectores, como la bancada de la DC, anunciaban el día de ayer como un "súper martes" para las regiones, considerando la discusión en la Cámara de los pro-

yectos de fortalecimiento de las regiones (o de traspaso de competencias) y la ley orgánica que regula la elección de los futuros gobernadores regionales.

Finalmente, se dio el mejor escenario. Los dos proyectos fueron aprobados por los parlamentarios y el artículo que generaba dudas, por la posibilidad de acortar el período de

los consejeros regionales (cores), fue rechazado y será resuelto en comisión mixta. Aún falta resolver cómo se ajustará la elección de los consejeros regio-

nales con el resto de los comicios territoriales. Lo más probable es que en la siguiente elección de cores (2021), las autoridades duren tres años en el cargo. POLÍTICA PÁG.4

FOTO:ISIDORO VALENZUELA M.



Ministro Squella da su respaldo al Polideportivo del Bío Bío

Máxima autoridad del deporte nacional visitó ayer la zona, y entre sus actividades se reunió con el intendente Rodrigo Díaz para hablar sobre la inversión que demandará el recinto.

DEPORTES PÁG. 15

CREDITO FOTO



Arquitectura local rinda homenaje a Roberto Goycoolea

Ceremonia se llevará a cabo hoy, desde las 11 horas, en el Club Concepción. Entre las obras del arquitecto y constructor destaca la Biblioteca Central de la UdeC.

CIUDAD PÁG. 8

Sanatorio Alemán y Nexus compiten para tomar el control de Clínica Universitaria

Diciembre podría ser un mes clave para la clínica que hoy enfrenta serios problemas y deudas millonarias. El próximo día 22 podría traer humo blanco de los inversionistas.

ECONOMÍA&NEGOCIOS PÁG. 11

Opinión

Verba volant scripta manent



Ricardo Israel @israelzipper: Entiendo el tema ecológico, pero al quitar bolsas plásticas de supermercados me preocupa: a) la basura domiciliar; b) la situación de jóvenes que se ayudan para estudiar; c) sobre todo, ¿qué se obligó al cliente y no a la empresa a proveer bolsas de papel o biodegradables.



Danilo Alejandro Flores Cantillana: alguien podría explicar por qué el estado ayuda y gasta recursos en apagar incendios de predios forestales... no ganan lo suficiente? Es mal negocio? No tiene plata?



Es un paso súper importante para nosotros, porque el Teatro Municipal de Santiago tiene muchos años de experiencia y de historia.

Francisca Perú, directora ejecutiva del Teatro Regional del Bío Bío.

ENFOQUE

Freud hablaba del “narcisismo de las diferencias”. Es decir, frente a dos alternativas, se exageran las particularidades, hasta transformarlas en caricaturas. Hablar de planificación centralizada en materia económica es algo tan insostenible como pretender levantar un sistema de mercado desregulado.

Con la desaparición de los grandes partidos y de las ideologías claramente perfiladas, se tiende a optar por las cualidades personales de los líderes políticos, resaltando aspectos como la confianza, la credibilidad, la honestidad o la competencia. Pero nos olvidamos que no es una persona la que puede gobernar, sino que grupos de individuos.

Hay que prestar atención a lo que ocurre detrás del escenario para lograr dilucidar quienes son los que realmente tomarán las decisiones. Cuando se habla de austeridad en el ámbito público, lo que puede aparecer como muy razonable, hay costos sociales enormes involucrados que exigen un diseño responsable.

Debemos considerar los es-

De política y Estado



ANDRÉS CRUZ CARRASCO
Abogado, Magister en Filosofía Moral

Cuando se habla de austeridad en el ámbito público, hay costos sociales enormes involucrados que exigen un diseño responsable.

pectaculares beneficios obtenidos por el sector privado (en el ámbito bancario, financiero, de pensiones, etc.), que pese a que hacen gárgaras con el mercado libre, son los primeros en correr detrás del socorro del tan detestado Estado para ser auxiliados en períodos de crisis.

Son los mismos que se aprovechan de su fuerza coercitiva para obtener más ingresos. Sólo a modo de ejemplo, la imposición que se ha hecho pesar sobre los trabajadores independientes para cotizar de manera obligatoria, siendo una en-

idad pública la que obrará como recaudador de dinero para engrasar las arcas de la empresa privada de pensiones y entrar a formar parte de cientos de miles de insatisfechos ciudadanos que de manera compulsiva deben entregar parte de sus ingresos a individuos que nunca conocerán y que especularán sin asumir ningún riesgo con el resultado de su trabajo.

No se trata de más o menos Estado, no debemos confundir lo público con lo estatal, que hemos visto puede estar al servicio de unos pocos intereses privados, en desmedro de una masa asalariada y de pequeños empresarios y trabajadores independientes a los que hace harto tiempo le metieron las manos en los bolsillos, sin tener acceso a la enorme cantidad de prerrogativas fiscales y de medios para construir ficciones jurídicas que les permitan evadir impuestos.

El objetivo es levantar una nueva concepción del Estado, pero en especial de lo que es público, que estimule un mercado dirigido a mejorar el bienestar colectivo y no las espurias pretensiones de unos pocos sujetos acomodados.

CARTAS

Polémica

Señor Director:

Interesante polémica protagonizaron, hace unos días atrás El Profesor y Catedrático de la Universidad de Concepción, señor Danny Monsálvez Araneda y el no menos importante empresario de la construcción don Jorge Patricio Porter Taschkewitz.

Lo anterior, producto de dichos del empresario respecto de una visión, a mi juicio “prejuiciada”, que señaló dicho empresario respecto de la Presidenta Bachelet, además de denostar gravemente la Figura del Presidente Mártir, Salvador Allende Gossens.

A pesar de los argumentos y razonamiento del señor Porter, a quién leo de modo permanente, y en muchas ocasiones valoro sus artículos, en esta ocasión, sólo quiero lamentar, que este importante empresario se haya visto contaminado, a mi juicio, con la campaña del terror que mantiene la derecha “cavernaria”, poniendo sus propios granos de arena a un tema que debería ser tratado con más rigor y veracidad.

Muy largo y tedioso sería tener que recapitular lo que ambos señalaron en esta polémica, por lo anterior sólo quiero concluir qué: La argumentación del Señor Monsálvez, en esta polémica y de modo permanente en sus artículos, brilla con rigurosidad histórica y argumental y... Permítanme, esta vez estoy muy de acuerdo con él.

Juan Luis Castillo Moraga

Compromiso con Salud

Quiero referirme al compromiso país. Ad portas de una elección presidencial y en el momento de los balances de fin de año y del término del actual gobierno, resaltan las deudas en salud, como las listas de espera para acceder a un tratamiento quirúrgico, a la hora para un especialista, a un examen de radiología o de mayor sofisticación. Faltan profesionales de la salud y, principalmente, especialistas médicos y odontólogos a lo largo del país. Se requieren más patólogos, otorrinolaringólogos, dermatólogos, oncólogos, por nombrar algunos, en tantas regiones de los extremos de nuestro Chile.

El sistema universitario chileno se aboca una vez

más a la espera de los resultados de la PSU y a las postulaciones a las carreras, con una oferta cada vez más variada. Existe una serie de apoyos para orientar a los jóvenes acerca de las profesiones donde podrán tener mayores ingresos o más seguridad laboral una vez egresados.

Ante esto, invito a los jóvenes a postular a las carreras de la salud y a hacer patria una vez titulados, siguiendo la carrera funcionaria en ciclo de destinación, para luego de algunos años en servicio, postular a una especialidad.

*Dr. Jaime Contreras P.
Decano Facultad de Medicina U. Andrés Bello*

Ricarte Soto y el cáncer de pulmón

Señor Director:

El Cáncer de Pulmón es una enfermedad que cada año mata a más de 3.100 chilenos, que no ha dejado de mostrar una tendencia creciente y que es la segunda causa de muerte oncológica entre los adultos chilenos.

Hablar del cáncer es como hablar a todos, pero a nadie en particular: se está haciendo tan común que no es tomado en cuenta pese a su gravedad, y caemos en un mar de pesimismo e inacción que hace que no hagamos nada, que no tomemos conciencia que hay nuevas alternativas y caigamos en el nihilismo.

Este año perdimos a Ángel Parra y antes a Ricarte Soto, periodista que murió de este cáncer e inspiró una ley respondiendo a su lucha por una cobertura a los medicamentos de alto costo. Ironías de la vida: la enfermedad que lo mató sigue sin cobertura, aunque

hoy, por lo menos, se está discutiendo su eventual incorporación a la Ley Ricarte Soto.

Esperamos que así sea, porque de lo contrario seguiremos profundizando un país desigual, donde aquellos que tienen recursos acceden a terapias de primer mundo, mientras que en los hospitales seguimos luchando por obtener algunos tratamientos adecuados que ya fueron aprobados hace más de diez años.

Se necesita voluntad y eficiencia para definir las prioridades, pero también responsabilidad y valentía para dar respuesta a una necesidad pública que grita por ser escuchada.

Hoy la figura de don Ricarte Soto sigue más presente que nunca. Mientras avanzamos, asumamos que el diagnóstico precoz salva vidas y reduce costos. Lo contrario es mirar cómo una epidemia sesga vidas que pudieron ser salvadas, perpetuando la desigualdad. Desentenderse es dejar de hacer lo que nos corres-

Otra mirada

Conciencia cívica

Señor Director:

¿Sabe qué es lo más terrible del “votar no sirve para nada”? Que en parte esa lógica tiene razón.

Con ir a sufragar el domingo ud no hará mayor diferencia, excepto que logre entender que la acción política (no me refiero a la adhesión partidista) dura los 365 días del año y no solo se practica cada cierto tiempo haciendo fila para votar por el candidato coyuntural para luego rematar alardeando en redes sociales que ha cumplido con su derecho ciudadano como quien publica la bandeja de sushi que se comió a mitad de tarde.

Vivimos una mezcla de democracia delegativa con otra de tipo corporativista, donde la primera, alimentada por nuestra indiferencia e indolencia, satisface a la segunda, ¿o acaso no sabe que las votaciones se cocinan a través del lobby a cambio de favores políticos? Ya ni siquiera estamos en la democracia del consenso. Es aquí donde debemos elevarnos como fiscalizadores, un verdadero sujeto de derecho que incida en la política nacional.

Finalmente, y en la misma línea anterior, mientras el votante no actúe con responsabilidad ética amparado en la reflexión social, seguirá siendo simplemente eso: un votante al cual cazar cada 4 años. El ciudadano es un bicho raro en peligro de extinción y es nuestro deber rescatarlo y asegurar su preservación.

*Fernando Fernández Ulloa
Hualpén*

ponde como sociedad: hacer todo lo posible para curar.

Francisco Javier Orlandi

¿La Cadem era sesgada?

Señor Director:

Por consecuencia, es de imaginar que nuestra Presidenta Bachelet y su vocera, hoy no estarán cantando victoria, cuando la encuesta Cadem, refleja que la aprobación de la mandataria es del 40%, la más alta desde que surgió el Caso Caval, considerando sus duras opiniones en contra de la encuesta citada, antes de la primera vuelta, en la que deslizaban que sus resultados tenían claramente fines de beneficiar a una candidatura, que no era necesariamente la que ellas apuntaban... una de tres... “En algún momento se tenía que “ACAVAL la mala racha”, “La típica muy mala memoria de los chilenos” o “paso”

Luis Enrique Soler Milla

Las palabras vuelan, lo escrito permanece

EDITORIAL

Aseguramiento de la calidad de programas de educación virtual

Entre todos los incasantes cambios del modelo tradicional de la educación superior, uno de los de mayor impacto ha sido la incorporación de la lógica de calidad a través de agencias de evaluación y acreditación, a tal dinámica el sistema incluye la necesidad de aseguramiento de calidad de otras formas de educación, como la educación superior virtual.

La formación en ambientes virtuales surge como nuevo paradigma metodológico, tanto para la investigación, como para la generación de nuevas estrategias y procesos educativos; obliga a las instituciones educativas que los implementen, a demostrar la cohesión entre calidad pedagógica y calidad tecnológica. Garantizar que la calidad de los aprendizajes sea la misma, que la única diferencia es el medio, pero que los resultados y logros sean equivalentes.

Los ambientes virtuales en el contexto de la educación, se pueden definir como espacios para los procesos formativos que exhiben como característica particular el empleo de las tecnologías de la información y de la comunicación. De esa manera, los ambientes virtuales son otra forma de prestación del servicio docente, para asegurar la adecuada comunicación didáctica y pedagógica del docente con los estudiantes.

Existe en la actualidad todo tipo de programas de esta naturaleza, aunque algunos de ellos resultan del todo precarios, ya que no basta para rotular como educación virtual cualquier intento de transmitir conocimiento utilizando computadoras, poco más que un curso por correspondencia, por ese motivo, en la sociedad en general, así como en muchos espacios de la academia, y de los gobiernos, hay un comprensible espacio para la desconfianza sobre la de la pertinencia y calidad de



Los ambientes virtuales en el contexto de la educación, se pueden definir como espacios para los procesos formativos que exhiben como característica particular el empleo de las tecnologías de la información y de la comunicación.

esta modalidad de aprendizaje.

El Diario Oficial del 17 de noviembre recién pasado, se refiere a la Comisión Nacional de Acreditación y a la aprobación del complemento de las pautas de acreditación institucional en materia de formación virtual, definiéndola como "las actividades, acciones e interacciones entre docentes y estudiantes que se producen tanto en línea, (*on line*) como de manera asincrónica (*off line*)", allí se establecen los diversos criterios y aspectos y su correlato virtual tanto en gestión institucional, como en docencia de pre y postgrado.

La calidad de un programa con esta modalidad debe asegurar que los cursos ofrecidos en este ambiente potencien en el estudiante el desarrollo de sus máximas capacidades para interactuar e interrelacionarse con docentes y compañeros y aprender en un ambiente educativo mediado por las tecnologías de la información y de la comunicación.

En la Declaración Final de la Conferencia Mundial de Educación Superior de París, 2009, se reconoce que la enseñanza abierta y a distancia y las informaciones y comunicaciones tecnológicas, presentan oportunidades para ampliar el acceso a la calidad de la educación, pero al mismo tiempo advierte que esta oportunidad establece desafíos a la calidad de la educación superior.

Acreditar esta forma de educación es el eslabón faltante en educación superior, o formación continua, la virtualidad es una herramienta de enorme valor que permite el acceso de muchas personas que por diversos motivos no pueden desarrollar actividades educativas presenciales, siempre y cuando se pueda asegurar su validez y la existencia de una cultura de calidad en las instituciones que las ofrecen.

OPINIONES

Twitter @DiarioConce
contacto@diarioconcepcion.cl

APUESTA



EN EL TINTERO

La dura tarea de optar

Puede ser que el mundo haya sido más fácil cuando había menos de donde elegir, por ejemplo, cazar algo o quedarse sin almuerzo. Ahora hay demasiado de todo, con variaciones sutiles para los no iniciados, basta con mirar el complejo escenario del shampoo; en los viejos tiempos, había o no, ahora, elegir entre el interminable universo de posibilidades, con uno de estos preparados para cada cosa en particular, es una tarea titánica.

Circunstancias parecidas vivimos con aspiradoras, cocinas, refrigeradores, celulares, etc, presentando una mareadora multiplicidad de opciones, ante las cuales quedamos paralizados, sólo evaluar sus características diferenciales, estimar la relación calidad-precio, es una tarea ímproba, digna de Hércules, que habría, estoy seguro, preferido sus mitológicas tareas que aunque duras, por lo menos se entendía sus implicancias.

Hay, sin embargo, otra riqueza más elocuente, la del

mundo de la información incasante y masiva, sin pausa, pero con prisa, a veces, de desconocida veracidad, emanando torrencialmente, como ríos desde todas las direcciones, tanta cosa junta que no se sabe con cuál quedarse.

Hubo una publicación que ilustraba esta situación, las reacciones frente a situaciones complejas y otras más manejables, con dos esce-

nas; una mostraba la cara retorcida y angustiada de Einstein frente a una pizarra llena de confusas fórmulas matemáticas, la otra, la cara de un escolar menor quien, con una sonrisa que no le cabía en la cara, mostraba orgulloso la exitosa suma de dos más dos: cuatro.

No hay garantías, eso sí, que disminuyendo las opciones sea más fácil, si las opciones contienen mucho detalle. Hubo muchos candidatos, ahora hay solo dos, pero aun así la pizarra se parece a la de Herr Albert.

PROCOPIO

Diario Concepción

Fundado el 20 de mayo de 2008 en la provincia de Concepción
Director: Mariano Campos Ramírez
Editor General: Francisco Bañados Placencia
Gerente General y Representante Legal: Claudio Suárez Eriz

Dirección: Cochrane 1102, Concepción
Teléfonos: (41) 2232200, (41) 2232236
Correo: contacto@diarioconcepcion.cl **web:** www.diarioconcepcion.cl
Twitter: DiarioConce **Oficina Comercial:** (41) 2232200

Oficina Comercial en Santiago: (2) 23350076
Suscripciones: 600 8372372 opción 2
Declaración de intereses en www.grupocopesa.cl/declaracion
 Copesa Impresores S.A., la que sólo actúa como tal.

Política

“Este gobierno pasará a la historia, porque en materia de descentralización ha dado muestras concretas”.

Marcelo Chávez, diputado DC.

“Los diputados entendieron que teniendo las reglas claras no se atropella la soberanía del pueblo”.

Tania Concha, core del PC.

“Es un gran avance y el cumplimiento de una anhelada demanda de las regiones”.

Daniel Ibáñez, Fundación Participa.

Ángel Rogel Álvarez
angel.rogel@diarioconcepcion.cl

Desde algunos sectores, como la bancada de la DC, anunciaban el día de ayer como un “súper martes” para las regiones, considerando la discusión en la Cámara de los proyectos de fortalecimiento de las regiones (o de traspaso de competencias) y la ley orgánica que regula la elección de los futuros gobernadores regionales.

¿Qué pasó? Finalmente se dio el mejor escenario. Los dos proyectos fueron aprobados por los parlamentarios y el artículo que generaba dudas, por la posibilidad de acortar el período de los consejeros regionales (cores), fue rechazado y será resuelto en comisión mixta.

Desde la Asociación Nacional de Consejeros Regionales (Ancore) manifestaron su satisfacción por la votación, al igual que el Ejecutivo, cuyas autoridades, presentes en la sala, destacaron la votación.

“Estamos contentos, porque si uno ve la votación (106 votos a favor), los diputados entendieron algo tan simple como teniendo las reglas claras no se atropella la soberanía del pueblo”, comentó la consejera PC del Bío Bío, Tania Concha, quien además es directora de Ancore.

Con la aprobación de ambas iniciativas, la elección de los gobernadores regionales será una realidad en 2020 y también se iniciará un paulatino traspaso de competencias desde los ministerios a las regiones.

Más allá de los cores

En opinión del diputado, Marcelo Chávez (DC), “los dos (proyectos) son muy importantes. La elección de gobernadores regionales será el 2020 y hemos aprobado el proyecto de fortalecimiento de los gobiernos regionales, respondiendo a quienes criticaban que se elegirían autoridades sin facultades”.

Para el parlamentario “este gobierno va a pasar a la historia, porque en materia de descentralización ha dado muestras concretas. Sin ir más lejos, mucho se habló de elegir gobernadores regionales y no se experimentó ningún avance hasta ahora. Creo que es un día histórico”.

El legislador destacó, por ejemplo, las posibilidades que tendrán los gobiernos regionales de aprobar o rechazar el Anteproyecto de Inversión Regional (ARI) que se relaciona con las iniciativas que los ministerios pretenden desarrollar en los territorios. Si llegado el momento una región determinada no está de acuerdo con lo planteado por un ministerio, podrá no sólo manifestar su opinión, sino también entrar en un debate con Santiago y determinar qué se privilegiará.

“Lo he dicho antes, en ocasiones la discusión sólo se ha centrado sólo en la inversión del Fondo Nacional de Desarrollo Regional (Fndr) que equivale al 10% del total. Con esta iniciativa las regiones también podrán incidir en el 90% restante”, dijo Chávez.

Para el presidente de la Fundación Participa, Daniel Ibáñez, la aprobación de las iniciativas son “un gran avance y el cumplimiento

ARTÍCULO QUE ACORTABA PERIODO DE CORES FUE RECHAZADO Y PASARÁ A COMISIÓN MIXTA

Descentralización avanza en la Cámara y el Ejecutivo celebra

Diputados apoyaron proyecto de fortalecimiento de las regiones y ley sobre gobernadores regionales. Solo queda ajustar las elecciones territoriales.



FOTO: AGENCIA UNO

Inhabilidades y residencia

Uno de los puntos que fueron parte del debate, que se extendió por cerca de tres horas, se relaciona con las inhabilidades para ser candidato a gobernador regional. En este apartado quedó establecido que los parlamentarios no podrán ser candidatos, a menos que renuncien un año antes al cargo.

Lo anterior, es “un saludo a la bandera”, ello porque incluso si alguien estuviera dispuesto a renunciar, no podría hacerlo de acuerdo

a la legislación vigente (diputados y senadores, no pueden renunciar a sus cargos).

Otro tema apunta a la residencia de los candidatos. En el Senado se acordó que quienes deseen postular al cargo, deben sólo establecer residencia en la región a la cual postulan. Algunos diputados pedían que acreditarán domicilio electoral con una antigüedad de, al menos, dos años. Esta propuesta, finalmente, fue rechazada.

de una anhelada demanda de las regiones, las que podrán solicitar las competencias que requieran de acuerdo a sus realidades y necesidades particulares, y constituye un avance en la profundización de la democracia, lo cual valoramos”.

Diego Ancalao, dirigente político mapuche y presidente de la Fundación Instituto de Desarrollo del Liderazgo Indígena, destacó la elección de gobernadores regionales pues “se traduce en que las regiones se fortalecen desde un punto de vista que se llama ‘el principio de autonomía’, el cual

consiste en permitir que las regiones tengan la posibilidad en que las localidades elijan sus propias autoridades políticas”.

Cabe precisar que aún falta resolver cómo se ajustará la elección de los consejeros regionales con el resto de los comicios territoriales. Lo más probable es que en la siguiente elección de cores (2021), las autoridades duren tres años en el cargo.

OPINIONES

Twitter @DiarioConce
contacto@diarioconcepcion.cl

Política



FOTO: MARCELO CASTRO B.

Penquistas firman por un pacto social

Hasta la plaza de la Independencia de Concepción llegó una decena de personas, entre dirigentes estudiantiles, sociales y políticos para firmar un pacto social, que busca promover la mantención de derechos sociales ganados en anteriores administraciones durante el próximo gobierno.

Desde la organización, indicaron que "somos ciudadanas y ciudadanos que soñamos con un país más res-

Dos regiones
La actividad presencial se realiza en Concepción y Valparaíso.

petuoso de la diversidad y de la dignidad de cada persona que lo integra. Creemos en un Chile que siga avanzando con firmeza por

la senda de la justicia para consolidar un Estado social y democrático de derechos".

Situación que fue reafirmada por el diputado electo por el Distrito 20, Gastón Saavedra, explicó que este pacto, hay que mirarlo fuera de la coyuntura electoral "ya que todos los que participamos en esto, creemos en la libertad, igualdad y fraternidad como patrones principales para una sociedad que potencie el desarrollo de la sociedad".

La actividad repetirá esta jornada en Valparaíso, mientras que en el resto del país se realizará una difusión por redes sociales.

Ex concertacionistas entregan apoyo presidencial a Piñera



FOTO: RAPHAEL SIERRA P.

14 ex miembros de partidos que apoyan a Alejandro Guillier, como la DC, PRO y Radical, entregaron su respaldo a Sebastián Piñera.

Entre quienes participaron de esta actividad, que fue liderada por el diputado electo, Sergio Bobadilla, se encuentran el ex alcalde de Lota, Patricio Marchant, al ex concejala DC por Concepción, Alejandra Smith y el ex presidente del Partido Radical en Concepción, Augusto Parra. A ellos se suman, ex candidatos del PRO, como Alber-

14
ex militantes de partidos que apoyan a Guillier respaldaron a Piñera en la Región.

to Burgos y Federico Ewert.

Para el diputado electo por el distrito 20, Sergio Bobadilla, esta situación es un tremendo significado que personas que han estado en

la vereda del frente entreguen este respaldo. Acá esperamos conformar un gobierno de todos y para todos los chilenos, no esperamos excluir a nadie".

En entrevista con Diario Concepción, Augusto Parra Ahumada, indicó que la decisión se debe a que "hace un buen rato que La Nueva Mayoría debió haber hecho una autocrítica constructiva, realizar un diálogo profundo que le permitiera replantearse hacia el futuro... Y eso no ocurrió".



Power Systems
KAUFMANN

**UNA ASESORÍA EXPERTA
TE DA EL RESPALDO QUE NECESITAS.
Y TAMBIÉN MÁS CONFIANZA.**

JUNTOS PARA QUE TU ENERGÍA NUNCA SE DETENGA.

Power Systems de Kaufmann es tu solución energética para ayudar a que tu empresa siempre siga avanzando.



ATENCIÓN
24 HRS.



SUCURSALES
EN TODO EL PAÍS.



SERVICIO
POST VENTA.



ASESORÍA
EXPERTA.



MOTORES PERKINS, FPT Y CUMMINS

- Potencias desde 10 a 2.500 kva.
- Línea europea y asiática.
- Versión insonorizado o abierto.
- Tablero de transferencia automática opcional.
- Desarrollo de proyectos de ingeniería.
- Servicio técnico en todo Chile.

REPRESENTANTE EN CHILE.



KAUFMANN



Contacto: (56 2) 2481 4848

servicioclientes@kaufmann.cl

www.kaufmann.cl

Ciudad



Ampliarán Vega Campesina de Santa Juana

La llamada Veguita Campesina de Santa Juana, lugar donde agricultores de la zona comercializan sus productos, será ampliada gracias a un aporte de Indap de \$40 millones.

El proyecto que se hará en dos etapas contempla en la primera instalación de adocretos,

construcción de cuatro nuevos locales, proyección del techo y acondicionamiento de dependencias. La segunda fase incluye servicios higiénicos y zona de lavaderos.

La iniciativa será licitada en los próximos días y partirá el primer semestre de 2019.

TRIBUNAL POSPUSO AUDIENCIA QUE DEBÍA REALIZARSE AYER

En enero se decidirá cierre de investigación por muerte de Antonia Garros

Carolina Abello Ross
carolina.abello@diarioconcepcion.cl

Hasta el próximo 12 de enero habrá que esperar para saber si el juzgado de Garantía de Chiguayante acepta cerrar la investigación por la muerte de Antonia Garros Hermosilla, quien perdió la vida en febrero tras caer del piso 13 de un edificio en el sector Pedro de Valdivia en Concepción.

Esto, ya que debido a un error en la notificación a uno de los querellantes, específicamente al abogado Andrés Durán, quien representa al padre de la joven, la audiencia programada para ayer no se realizó.

En esa oportunidad se discutiría un posible cierre de la investigación, ya que el Ministerio Público descartó que su muerte pudiera atribuirse a un homicidio, pidiendo el sobreseimiento de la causa.

Esa medida también fue solicitada por la defensa de su pololo, Andrés Larraín, a quien se señaló en su momento como el responsable del suicidio de la joven. Sin embargo, tanto la Fiscalía como la abogada Paula Villalobos aseguran que no hay antecedentes suficientes para fundar una acusación.

Tras 9 meses de diligencias, la Fiscalía decidió concluir la investigación tras el fallecimiento de Antonia Garros, por falta de pruebas, por lo que se decidió cerrar y no seguir investigando el caso.

Aunque en principio lo ocurrido se calificó como un suicidio, sus padres presentaron querrelas para investigar un posible homicidio, apuntando como presunto responsable al pololo de Antonia, Andrés Larraín, quien vivía en el departamento de calle Sanders.

Por esto, todo indica que el próximo 12 de enero se cerrará el caso, a no ser que el Tribunal decida que se deben realizar las diligencias que están pendientes según la parte querellante.

La audiencia de enero

El abogado Andrés Cruz, representante de Consuelo Hermosilla, madre de Antonia, explicó que su objetivo es que se reabra la investigación. "Siempre, cuando se trata de un debate en torno de una reaper-

Fiscalía y defensa pretenden sobreseer la causa, ya que no hay antecedentes para responsabilizar a Andrés Larraín de la muerte de la joven. Querellantes se opondrán a la solicitud.



FOTO: ISIDORO VALENZUELA M.

tura, es obvio que existe una posición por parte del Ministerio Público, que puede estimar que están agotadas las diligencias investigativas. Nosotros tenemos una posición contraria, que haremos valer en la audiencia del 12 de enero".

Cruz agregó que uno de sus objetivos es conocer los resultados del sumario administrativo que se realizó en Carabineros, ya que había funcionarios esa noche en el departamento de Larraín, y que

presenciaron el momento de la muerte de Antonia Garros. Esto, porque los funcionarios, de acuerdo a los protocolos, no deberían haber regresado con la joven al departamento donde perdió la vida.

"Faltaron diligencias investigativas que pueden conducir a una aclaración en torno de lo que ocurrió ese día. Creemos que se descarte la intervención de cualquier persona en el hecho que terminó con el fallecimiento de un ser humano.

Para la abogada de Andrés Larraín, Paula Villalobos, se solicitó el sobreseimiento, de acuerdo con la hipótesis del Ministerio Público, "por estimar que los hechos que fueron investigados no son constitutivos de delito alguno, que es lo que ha sostenido esta defensa desde el principio".

OPINIONES

Twitter @DiarioConce
contacto@diarioconcepcion.cl



FOTO: MUNICIPALIDAD DE SAN PEDRO DE LA PAZ

Laguna Chica abrió temporada estival

Con un simulacro de salvataje a cargo de un equipo especializado de la Armada, quedó oficialmente inaugurada la temporada estival en el balneario municipal Laguna Chica de San Pedro de la Paz.

Según el alcalde, Audito Retamal, se espera que más de 100 mil personas visiten el lugar. "Queremos que todos los vecinos de nuestra comuna y alrededores puedan disfrutar de nuestro patrimonio natural e in-

fraestructura del Balneario", dijo.

Destacó que este año "además vamos a ofrecer la práctica de deportes náuticos a través del Cendyr Náutico como natación, Remo, Vela Menor, Canotaje Inclusivo, Canotaje Recreativo y competitivo, y Polo Acuático.

Añadió que "este es un lugar seguro, porque tenemos un equipo de salvavidas que está dispuesto para proteger y dar seguridad a los visitantes".

El balneario se mantendrá abierto todos los días hasta el 15 de marzo desde las 9.00 hasta las 19.00 horas. De lunes a viernes el valor de la entrada para mayores de 15 años será \$1.500; los niños desde 5 años \$800. Mientras que fin de semana y festivos el valor será de \$3.000 adultos y \$1.500 niños menores de 15 años. Menores 5 años y adultos mayores que vivan en San Pedro de la Paz gratis.

SÓLO HASTA EL 15 DE DICIEMBRE!

EN PLANES ILIMITADOS
PORTA **2** PLANES
Y PAGA SÓLO **1**
HASTA POR UN AÑO

EN PLANES DESDE

\$18.990
MENSUALES

PÓRTATE A CLARO Y VIVE UNA
experiencia ilimitada

INFÓRMATE EN: **800 171 171** | **clarochile.cl**

VALORES PARA PORTABILIDAD CON EQUIPO PROPIO

**Con Claro
nada te detiene**

Promoción válida para contrataciones de planes servicio móvil Claro Chile, que incluyan al menos una portabilidad y equipo propio realizadas entre el 01/12/2017 y el 15/12/2017, ambas fechas inclusive, por clientes persona natural y pyme. Ambas líneas telefónicas deben estar asociadas a un mismo documento de cobro, RUT y contrato. Tanto la primera, como la segunda línea telefónica deben ser suscritas con el mismo plan objeto de la promoción. Segunda línea sin costo de cargo fijo por 6 meses aplica para planes L y XL, y 12 meses para el Plan Ilimitado HD; cumplido los plazos anteriormente indicados, el descuento a la segunda línea será sólo de un 50%, este descuento promocional en el cargo fijo de la segunda línea, se mantendrá mientras no se realice cambio de plan tarifario, y se encuentren vigentes y activas ambas líneas que originan la promoción, con un máximo de una promoción (2x1) por RUT. Los minutos ilimitados incluidos aplican sólo para llamadas realizadas dentro del territorio nacional y a destinos nacionales continentales de Chile. Asimismo los servicios de internet ilimitado y SMS sólo aplican para uso dentro del territorio nacional. Se prohíbe la reventa o explotación comercial y/o industrial de cualquiera de los servicios y/o aplicaciones incluidas en los planes tarifarios. Contratación sujeta a evaluación comercial. Promoción no acumulable con otras ofertas, promociones y/o descuentos. Infórmate previamente de las características y condiciones de la oferta comercial incluida los planes tarifarios, cobertura y características del servicio en www.clarochile.cl. Bases en Cuarta Notaría Pública de Santiago de don Cosme Gomila Gatica. Todos los valores incluyen IVA.

Ciudad

Investigadores de UdeC analizan periodicidad de los terremotos

Entender la periodicidad de los terremotos y las áreas en que se producen es parte del trabajo de los investigadores del Núcleo Milenio "El Ciclo Sísmico a lo largo de Zonas de Subducción", iniciativa creada y financiada por el Ministerio de Economía.

El equipo de 30 investigadores de las universidades De Concepción, Austral de Valdivia y Católica de Valparaíso, tuvo su primera reunión extendida en noviembre, donde expusieron las líneas de trabajo de tres años, que podría ampliarse a seis, para lograr responder interrogantes como: cuáles son los períodos de mayor recurrencia de grandes terremotos, qué tan permanentes son los segmentos y los límites de ruptura de los grandes terremotos y cuál es la respuesta de la placa superior al ciclo sísmico interplaca.

El equipo es dirigido por Daniel Melnick, geólogo de la U. Austral; secundado por el geólogo del departamento Ciencias de la Tierra de la UdeC, Andrés Tassara; completando el equipo de inves-



tigadores principales Joaquín Cortés, de Ciencias de la Tierra de la UdeC, entre otros.

El proyecto se inicia con el estudio de los sismos del centro y centro-sur de Chile (2015, 2010, 1960 y 1906), y luego el norte (1922 y 1877); además de los sismos

interplacas, es decir, los que se producen por fallas dentro de la placa continental o corticales como el de 2010 en Pichilemu y el de Chillán en 1939. También estudiarán la falla de Pichilemu y la falla de Liquiñe-Ofqui, con una extensión de 1.200 kilómetros en el sur de Chile.

ORGANIZADO POR SUS PARES, CCHC Y UNIVERSIDADES LOCALES

Realizan homenaje a arquitecto Roberto Goycoolea

Entre su obras destacan la Biblioteca Central de la UdeC, la Remodelación Catedral y el casino de Banco Estado en Tomé, entre otras.

FOTO: ARCHIVO / DIARIO CONCEPCIÓN



Ximena Valenzuela Cifuentes
ximena.valenzuela@diarioconcepcion.cl

La Biblioteca Central de la Universidad de Concepción, la Remodelación Catedral, el colegio Inmaculada Concepción y el edificio Tecnológico Mecánico del departamento de Ingeniería Mecánica de la UdeC, entre otros, son parte de las creaciones realizadas por el arquitecto y constructor Roberto Goycoolea.

Por ello, buscando realizar un homenaje en vida a quien inspiró a cientos de arquitectos locales, la Cámara Chilena de la Construcción, junto al Colegio de Arquitectos, apoyados por las facultades de Arquitectura de la UBB y la UdeC, efectuarán hoy, a las 11.00 horas en el Club Concepción, un homenaje al arquitecto.

En la instancia se realizará un reconocimiento a su vida académica, trayectoria profesional y aporte a la capital regional donde se realizará una muestra retrospectiva que da cuenta de sus hitos y una revisión cronológica de sus obras más destacadas en el ámbito urbano, arquitectónico, docente y de investigación.



Roberto Goycoolea, premio nacional de Arquitectura 1995.

Manuel Durán, presidente de la CChC Concepción, "Roberto Goycoolea tiene una gran importancia en la ciudad, la Región y el país. Somos afortunados de tener un premio nacional de arquitectura, que ha trabajado gran parte de su vida en Concepción, fue el primer arquitecto colaborador del plan regulador de Concepción en 1960, fundador de la escuela de Arquitectura de la Universidad del Bío Bío, de donde venimos muchos, que nos formamos bajo su dirección, fue rector de la UBB, premio de Arte, entre muchas obras relevantes, por ejemplo, el

casino de Tomé del Banco Estado, las Aldeas Infantiles S.O.S y un sin fin de obras que siguen estando vigentes".

Claudia Hempel, presidenta regional del Colegio de Arquitectos, dijo que Goycoolea marcó una diferencia entre los arquitectos, pues hasta que él recibió el premio nacional, siempre el estímulo había quedado en manos de santiaguinos.

"Es un arquitecto modernista, muy criterioso y constructor por lo que maneja con muy buen criterio los espacios y las materialidades. Trabajó mucho la docencia, también en el sector público, siempre mantuvo el ejercicio privado de la profesión y ligado a la academia. Su trabajo es muy amplio, por lo que buscamos poner en valor sus obras. Es un arquitecto integral", dijo Hempel.

Producto del delicado estado de salud de Goycoolea su hijo, Fernando Goycoolea, recibirá el galardón de reconocimiento.

OPINIONES

Twitter @DiarioConce contacto@diarioconcepcion.cl

Expo

Emprendedores

NAVIDAD

12 AL 15 DICIEMBRE

11:00 - 20:00

EDIFICIO CENTRO COSTANERA
PLAZA COSTANERA (INTERIOR)
AV. PRAT #199

Ven a Descubrir
Regalos originales,
Producción artesanal,
Emprendedores Locales

ORGANIZAN

Plaza Costanera
Espacio Gourmet

MEDIA PARTNERS

Economía & Negocios

| | |
|------------------|-------|
| INACER | |
| Julio-septiembre | +1,0% |
| IPC | |
| Noviembre | 0,1% |
| Anual | 1,9% |
| TPM | |
| Desde 18/05/2017 | 2,50% |

| |
|--------------------------|
| UNIDAD DE FOMENTO |
| \$26.782,59 |
| UTM DICIEMBRE |
| \$46.972,00 |

| | | | |
|---------------------------|------------|--------------------|----------|
| BOLSAS DE VALORES | | | |
| Ipsa 5.039,90 | +0,42% | Igpa 25.334,27 | +0,49% |
| MONEDAS EXTRANJERA | | | |
| Dólar Observado | \$655,74 | Euro | \$769,65 |
| COMMODITIES | | | |
| Celulosa NBSK (US\$/Ton) | \$ 972,00 | Cobre (US\$/libra) | \$300,01 |
| H. de pescado (US\$/Ton) | \$1.550,00 | Petróleo (US\$) | \$ 57,14 |

Edgardo Mora Cerda
edgardo.mora@diarioconcepcion.cl

Haciendo alusión a que Enami es una empresa nacional que debe estar en todo el territorio y no sólo hasta Rancagua hacia el sur, Jaime Pérez de Arce, vicepresidente de la Empresa Nacional de Minería informó la instalación de una de sus oficinas en Bío Bío a cargo de la primera mujer en desempeñarse en estas funciones.

Cabe recordar, que el año pasado, Pérez de Arce llegó hasta la zona para firmar un convenio con el Gobierno Regional con el objetivo de apoyar el desarrollo de la pequeña y mediana minería del cual forma parte la apertura de la oficina de Enami en la zona.

- ¿Qué beneficios traerá el poder contar con una oficina de Enami en la Región del Bío Bío?

- El resto de las 14 oficinas de Enami están desde Rancagua hacia el norte y esta apertura forma parte de nuestro plan de ampliar nuestra cobertura a otras regiones. En particular, a través de esta oficina ponemos a disposición los distintos programas y apoyos que Enami dispone para fomentar la pequeña y mediana minería. Adicionalmente a través de esta oficina los mineros se pueden empadronar y postular a concursos en las etapas iniciales de un proyecto como es la identificación de reservas, por ejemplo, donde existen fondos concursables anuales con recursos para esas labores. En general, todos los instrumentos de fomento se canalizan a través de estas oficinas.

- ¿Otro hito asociado a la apertura de esta oficina es que estará a cargo de la primera mujer en estas funciones?

- Efectivamente, Katherine Avilés es una profesional que labora con nosotros hace ya algunos años y cuenta con la experiencia suficiente y será la primera mujer en tener a cargo una oficina de fomento de la Enami. En materia de igualdad de género nuestra empresa está adherida a las campañas del Servicio Nacional de la Mujer donde Enami tiene un porcentaje de participación de la mujer superior al resto de la minería, esto es, casi un 13% a 14% de mujeres que trabajan con nosotros mientras que la industria tiene alrededor de un 8%.

- En su visita anterior, indicó que Bío Bío era una oportunidad para modernizar la minería, ¿mantiene esto?

- Claro. Lo que pasa es que tenemos la convicción de que en el sur hay una riqueza minera similar a la del norte y que nunca va a llegar la gran minería al sur, por el tipo de actividad que tiene y el tipo de faena, entonces, sí uno piensa en grandes proyectos mineros yo creo que es inviable.

- Pero y el caso de las tierras raras como el de Biolantánidos...

- Pero ese no es un proyecto de gran minería, esa es una faena de median escala yo creo. Me refiero a grandes yacimientos con intervenciones del territorio súper gigantescas, que es muy difícil que se dé en una zona como esta. Por lo mismo, pensamos que debe ser una minería mediana y pequeña más moderna y adecuada a los tiempos actuales con las tecnologías que hoy

INFORMÓ JAIME PÉREZ DE ARCE, VICEPRESIDENTE DE LA EMPRESA DE PASO POR CONCEPCIÓN

Enami abre oficina en Bío Bío con la primera mujer a cargo

Ejecutivo aseguró que por cada unidad monetaria producida por Enami, se generan 1,48 unidades en la economía. El foco es la pequeña y mediana minería.

FOTO: RAPHAEL SIERRA P.



día existen.

- ¿Cuál será el impacto de esta pequeña y mediana minería en la Región del Bío Bío?

- Lo que planteamos fue que de acuerdo con el estudio realizado entre el 2008 y 2015 todos los beneficios de la actividad de la pequeña y mediana minería quedan en su mismo territorio, porque sus trabajadores viven en sus mismas localidades donde los ingresos también se gastan en las mismas localidades generando efectos multiplicadores cuya relación es por cada unidad monetaria producida por Enami, se generan 1,48 unidades en la econo-

mía y que en general donde ha estado la Enami los indicadores sociales son mejores, más trabajos con contratos indefinidos, la pobreza se reduce más rápido y los niveles de escolaridad también son mayores. Entonces, traer minería al sur, es traer mejores condiciones de vida con desarrollo económico.

- ¿Qué otros frutos vendrán del acuerdo firmado con el Gobierno regional además de la nueva oficina de Enami?

- Hay que considerar que esto también es un apoyo de la Región para poder instalarnos acá donde vamos a partir con Katherine apo-

yada por otros técnicos que posteriormente esperamos incrementar. También hay proyectos específicos que quedamos de examinar como el caso de las tierras raras, zonas donde había oro aluvional en Hualpén y como Enami realizamos dos o tres estudios distritales que se llaman para investigar donde puede haber cierta riqueza. Otro dato interesante es que hay en la Región más de 3 mil solicitudes de concesiones lo que ya es un indicador de que hay un potencial.

- ¿A la fecha se han otorgado créditos para exploración o prospección en Bío Bío?

3.000

Y más fueron las solicitudes de concesiones de la Región del Bío Bío, lo que indicaría que hay potencial.

14%

Es la participación de la mujer en Enami superior al de la industria en general que posee cerca de un 8%.

- Se hicieron tres estudios distritales que suponen la recolección de muestras por lo que ya ha habido inversión acá.

- ¿Cuál es el presupuesto de Enami 2017 y cuánto se invirtió en Bío Bío?

- El año pasado invertimos cerca de \$23 millones dólares a nivel nacional.

- Se habló que el apoyo de Enami al rubro de la pequeña y Mediana minería regional será en desmedro de otros sectores productivos. ¿Está de acuerdo con esto?

- Existen en ciertos sectores una idea negativa sobre la minería seguramente por algunos problemas que la minería de gran escala genera, porque la actividad minera es una actividad que efectivamente es extractiva, depredadora del medioambiente y que genera impactos que son indiscutibles. El punto es cómo se hace esa minería y que el impacto que tiene la pequeña y mediana minería es mínimo, por eso el sur es una oportunidad para desarrollar una minería más moderna y más consciente.

- ¿Cuáles son las proyecciones de Enami para la pequeña y mediana minería regional en los próximos 5 años?

- Esperaría que en los próximos 5 años acá en la zona ya exista la explotación y la comercialización de algún producto minero de la zona, esa es la labor que tiene Katherine y que tiene Enami poder identificar esas potencialidades ubicar a las personas, brindarles asesoría técnica, darles apoyo crediticio y asesorarlos en la comercialización de los productos.

OPINIONES

Twitter @DiarioConce
contacto@diarioconcepcion.cl

Economía & Negocios

INFORMÓ GERENTE GRAL. DE PESQUERA LANDES, ANDRES FOSK ANTE INTENCIÓN DE DECLARAR AL RECURSO 100% ARTESANAL

Industria pesquera ha comprado US\$20 millones en jibia a artesanales

Mañana jueves se votaría el proyecto de ley que según Asipes, se basa en la realidad de la Región de Valparaíso, donde no hay industria pesquera ni trabajo conjunto entre ambos sectores.

Javier Ochoa Provoste
javier.ochoa@diarioconcepcion.cl

La Comisión de Pesca de la Cámara de Diputados votará mañana jueves un proyecto de ley que de aprobarse dejará fuera de la captura de la jibia al sector pesquero industrial y cerrará el poder de compra a 500 lanchas artesanales que venden sus capturas a las plantas de proceso en Coronel y Talcahuano, situación que preocupa a la Asociación de Industriales Pesqueros (Asipes) quienes lo hicieron ver la semana pasada al director zonal de Pesca, Javier Valencia.

Y ahora se sumó el gerente general de pesquera Landes, Andrés Fosk Belan.

“Esto nos parece increíble y un castigo político injusto”, dijo el ejecutivo, ante la inminente votación de esta iniciativa legal.

Fosk reconoció que están “extremadamente preocupados” por la situación que se avecina y que, por lo tanto, comparten el llamado hecho por Asipes de postergar la votación hasta que el mundo artesanal, científicos y trabajadores de plantas y embarcados sean escuchados por la Comisión de Pesca.

“En la semana recibí a nuestros dirigentes sindicales, quienes me manifestaron estar muy desesperados por esta situación, porque saben perfectamente que las plantas, en nuestro caso de Talcahuano, no puede funcionar sólo con abastecimiento artesanal”, precisó.

Efectivamente, desde Asipes explicaron que las condiciones climáticas muchas veces impiden salir a la flota artesanal, que es cuando los industriales sí lo pueden hacer, y asegurar un continuo de producto necesario para mantener funcionando una planta.

Cabe destacar que en la Región del Bío Bío dependen de este recurso 2.500 trabajadores que se desempeñan en plantas y flota, de los cuales el 50% son mujeres. Sólo en Landes hay 200 trabajadores en



FOTO:LANDES

2.500

personas trabajan en la industria pesquera, tanto en flota como en planta en la Región del Bío Bío.

Landes hizo un llamado al Gobierno Regional, al Intendente y a los parlamentarios locales a proteger al sector y colaborar para proteger la actividad y el empleo en comunas como Talcahuano y Coronel, donde se ubican las plantas y flotas.

Cabe explicar que el proyecto de ley busca dejar la potera (línea de mano), como único arte exclusivo para la captura de la jibia, lo que significa en la práctica romper el fraccionamiento de esta pesquería que otorga un 80% para el sector artesanal y el 20% restante a la flota y plantas industriales y entregarla en un 100% al mundo artesanal.

La industria ha explicado que en Coquimbo y Bío Bío existe una complementariedad y labor conjunta entre el sector artesanal e industrial que permite el trabajo sobre el recurso durante todo el año y que es vital para la continuidad en el funcionamiento de las plantas de proceso. “Por ello aquí nos coordinamos y opera la flota artesanal durante los días de buen tiempo y los buques en los días o semanas con mal tiempo. Así podemos darles abastecimiento permanente a las plantas de proceso, para beneficio de quienes nos proveen, como de los trabajadores de barcos y plantas pesqueras industriales”, dijo Fosk.

Pesquera Landes produce filetes, tentáculos y aletas de jibia que exporta a España, México, Brasil, Portugal, Italia, China, Taiwán, Corea, Japón y Tailandia.

OPINIONES

Twitter @DiarioConcepcion
contacto@diarioconcepcion.cl

planta además de 80 en flota y descarga. De las 60.600 toneladas de jibia desembarcadas por el sector artesanal en la Región del Bío Bío, a septiembre de este año, la industria pesquera compró 51.000 tone-

ladas, es decir el 85% de esas descargas, las que equivalen a un traspaso de valor superior a los US\$20,5 millones (\$12.750 millones).

“En Landes trabajan directamente con unos 120 proveedores arte-

sanales de jibia que recalcan en las diferentes caletas y puertos del Bío Bío, a quienes este año le hemos comprado unos US\$6 millones”, explicó el ejecutivo.

El gerente general de Pesquera



FOTO:ENAP

A LAS 10.30 de ayer se activó el Plan de Contingencia en la bahía.

Existoso simulacro de Enap en San Vicente

Un ejercicio de maniobras ante eventuales contingencias efectuó Enap en su Terminal Marítimo de San Vicente.

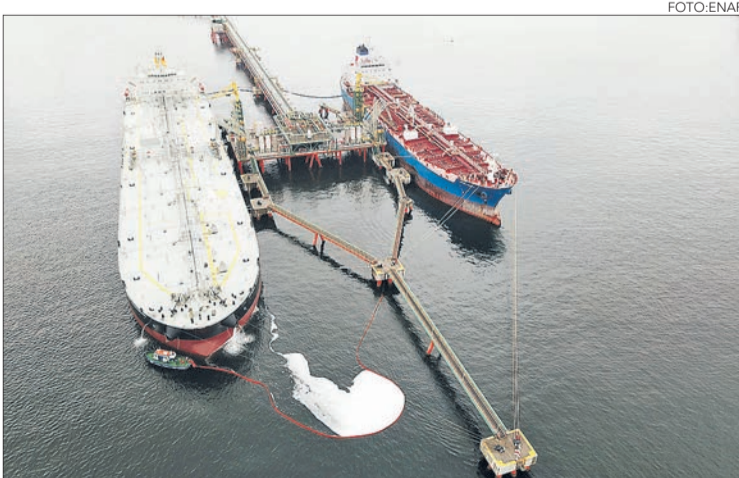
El objetivo del simulacro fue poner a prueba y evaluar los Planes de Contingencia para el Control de Derrames de Hidrocarburos y para la Protección de la Instalación Portuaria (Código Ipsps) con que cuenta la estatal.

El ejercicio consistió en simular un derrame, producto de una explosión en un buque tanque ubicado en el cabezo del Terminal Marítimo de Enap, operativo en el cual

Inaugurado en junio de 2013

Con una inversión cercana a los US\$140 millones, hoy es uno de los más modernos de Latinoamérica.

participó personal del propio terminal marítimo, bajo la atenta supervisión de la Capitanía de Puerto de San Vicente.

A las 10:30 de la mañana se activó el Plan de Contingencia de la Insta-

lación Portuaria, luego de simular la activación de un artefacto explosivo en el casco del buque tanque Cabo Victoria, lo que provocó el derrame de hidrocarburos al mar, simulado con espuma blanca biodegradable.

El Terminal Petrolero de Enap en San Vicente fue inaugurado en junio de 2013 con una inversión cercana a los US\$ 140 millones y es uno de los más modernos de Latinoamérica. Su implementación significó un salto tecnológico tanto en materia de seguridad como para las operaciones de carga y descarga de combustibles.

Economía & Negocios

FOTO:SAG BÍO BÍO.



AUTORIDADES Y PRODUCTORES destacan su aporte al Bío Bío.

Centro de Inspección de Frutas comenzó segunda temporada para envíos a USA

Comenzó la segunda temporada de inspección de fruta fresca con destino a Estados Unidos en el Sitio de Inspección SAG-Usda-Aphis - Asoexde Cabrero, proyecto Fndrfinanciado por el Gobierno Regional, lugar donde se verifica que los productos hortofrutícolas nacionales cumplan las regulaciones estadounidenses para ingresar a ese mercado.

El director regional del SAG de Bío Bío, Jaime Peña Cabezón, señaló que esta es la segunda tempo-

rada de funcionamiento de este Centro de Inspección, certificando 2.677.054 cajas de fruta la temporada 2016-2017, destacando los envíos de arándanos (1.280.420), manzanas (1.224.893), peras asiáticas (133.320), cebollas (13.860), bulbos de tulipanes (8.407), cerezas (8.167) y caquis (7.987), provenientes de 25 plantas exportadoras de las regiones del Maule, Bío Bío, La Araucanía, Los Ríos, Los Lagos y Aysén.

Fernando Pacha López, admi-

nistrador general de Sitios de Inspección de Asoex, indicó que "esta temporada decidimos abrir antes la inspección de este Sitio, con el fin de satisfacer la demanda de servicios de las plantas exportadoras de la zona sur de la región del Maule y la macrozona sur de nuestro país, esperando con ello, incluso, superar el volumen inspeccionado la temporada anterior, junto con consolidar la operatividad del Sitio en la Región del Bío Bío". (FPS)

AÚN NO SE CONCRETA VENTA DE LA RED DE RECINTOS DE SALUD

El difícil camino de Masvida para salvar la Clínica Universitaria de Concepción

Se suponía que el mes de agosto debía haber uno o varios inversionista. A semanas de fin de año, aún no hay fecha, pero sí hay certeza de quiénes compiten con seriedad, entre ellos el Sanatorio Alemán y Nexus.

Felipe Placencia Soto
felipe.placencia@diarioconcepcion.cl

Empresas Masvida, si bien superó el difícil proceso que conllevó el traspaso de su isapre a la norteamericana Nexus, salvándose de una quiebra entre acusaciones cruzadas y cuestionamientos al rol de la Superintendencia de Salud, otro capítulo que no se cierra es la venta de la Red de Clínicas conformada por siete centros, entre ellos la Universitaria de Concepción (CUC).

Por estar emplazada en la capital del Bío Bío, donde se concentra además la mayor cantidad de usuarios de la actual Nueva Masvida, hay especial interés sobre qué sucederá con ese servicio asistencial, el cual se encuentra sometido a una Reorganización Judicial.

De hecho, durante esta semana se habría presentado la propuesta que detallaría un plan de pago a los acreedores. Será el 22 de diciembre cuando se lleve a cabo la votación.

Al igual de lo que ocurrió con la ex isapre Masvida, de no aceptarse, se corre el riesgo de una quiebra. De ahí que sea vital que entre un socio o comprador.

De acuerdo al abogado de Empresas Masvida, Mario Rojas, "hay un proceso en marcha". Se conoció, en medio de esto, que existirían cuatro interesados: Nexus, Clínica Sanatorio Alemán, un grupo de empresarios penquistas y una cuarta opción del cual no se sabe mucho.

Aún cuando se esperaba que en agosto hubiera humo blanco por un nombre definitivo de acuerdo al presidente del directorio, David Medina, el tema no ha sido fácil en medio de procesos judiciales.

Las especulaciones de quiénes quieren participar ha sido una constante. Pasaron septiembre, octubre y noviembre sin resultados.

En estos días de diciembre habría claridad, pero todavía sin fecha definida.

El director del consorcio, Aliro Bolados, contestó brevemente a Diario Concepción que están trabajando en este proceso y que durante la jornada participaría de una extensa reunión del directorio.

Siendo las 16.10 de la tarde, afinaba los últimos detalles de una disertación para explicar en qué punto se encuentran.

"Hay que esperar y en este minuto estoy concentrado en mi presentación", comentó con tono optimista.

Las ofertas van desde tener sólo el control de la Clínica Universitaria, una a parte de la cadena o la totalidad misma, algo que Bolados ha reiterado a este medio.

Igualmente, los interesados saben que aquí hay una carrera contra el tiempo. Los hombres anclas de Nexus y Nueva Masvida, Eduardo Sánchez y Luis Atabales, han hecho llamados a la entrada de un actor que inyecte dinero.

Y son los argumentos en cada una de las entrevistas que han dado dichos ejecutivos en Concepción y Santiago.

La preocupación radicaba especialmente en Las Lilas, la que fue cerrada temporalmente. Lo mismo se estaba temiendo por la Clínica Universitaria.

No por nada Nueva Masvida expandió sus convenios al Hospital Clínico del Sur y Bío Bío.



FOTO:CLINICA UNIVERSITARIA

¿Qué es MV Clinical?

Corresponde a los siete centros de salud que Empresas Masvida. Las Lilas fue cerrado temporalmente hace semanas.

Deuda

Se ha concitado que la deuda alcanza los \$ 59.425 millones (DF). Además de unos \$ 4.691 millones que corresponderían a con derecho a voto y otro poco a a firmas relacionadas.

Es por eso que diciembre será clave para el directorio, en un pro-

ceso que es seguido atento por los socios inversionistas de Masvida y también los usuarios, esperando que todo culmine con los acuerdos que se buscan.

OPINIONES

Twitter @DiarioConce contacto@diarioconcepcion.cl

Cultura&Espectáculos

MAÑANA A LAS 20.00 HORAS

Noches de Jazz, Vinos & Blues cierran año con tributo a Amy Winehouse

Temporada 2017 finaliza con Ariana Riffo y The Groove Orquesta.

Mauricio Maldonado Quilodrán
mauricio.maldonado@diarioconcepcion.cl

La última jornada del ciclo Noches de Jazz, Vinos & Blues tendrá como protagonista a una intérprete local, de gran nivel vocal y con vasta experiencia en el circuito musical penquista. Se trata de la cantante Ariana Riffo, quien junto a su banda The Groove Orquesta desplegará el espectáculo

"Amy Forever", que se iniciará mañana, a las 20.00 horas, en Marina Club Discotheque.

"Es un concierto homenaje a la trayectoria de Amy Winehouse. Haremos un recorrido por sus discos, algunos de los covers que ella cantaba, además de incorporar algunas canciones nuevas. Un show dirigido por Alejandro González, nuestro guitarrista, y con

los arreglos de viento de Daniel Freire. Será un concierto bien entretenido", comentó la cantante.

Sobre el rendirle homenaje a esta desaparecida cantante británica, todo un referente para una generación, Riffo comentó que "soy una admiradora del soul, el blues y el jazz, de la música de descendencia afroamericana, es la música que me gusta hacer y acomoda. No pretendo ser su imitadora, al contrario, creo que tengo los recursos vocales para poder interpretar sus canciones, pero creo que Amy Winehouse hay una sola y Ariana Riffo también".

A lo que completó que "es interesante hacer esta fusión en este homenaje, tratar lo mejor de Amy, lo mejor de mí para entregárselo a la gente".

Riffo se encuentra en estos momentos trabajando en distintos proyectos, entre ellos, su material como solista, del cual habría novedades dentro del próximo año.

Las entradas para "Amy Forever" tienen un valor de venta de \$10.000 general y el mismo día del concierto \$14.000 general y \$12.000 socios MDS. Disponibles en boleterías del Casino Marina del Sol y bajo el sistema Welcu.com. Los tickets incluyen entrada al Casino y también degustación de vinos o espumantes.

OPINIONES

Twitter @DiarioConce
contacto@diarioconcepcion.cl



VESS PRODUCCIONES

ARIANA RIFFO desde los 16 años que se dedica a la música, destacando por su participación en la segunda temporada de The Voice Chile.

15 DIC | 23 HRS

DOBLE DE LUIS MIGUEL
20 DICIEMBRE

FIESTA WELCOME SUMMER
22 DICIEMBRE

FIESTA AÑO NUEVO
31 DICIEMBRE

RE
VIE
NTA
LA FIESTA
CON JP Y RAMA

MC
MARINA CLUB
DISCOTHEQUE
marinadelsol.cl

16 DIC | 23 HRS.

Fiesta
Vente
Pa'Ca
CON DOBLE DE
RICKY MARTIN

DOBLE DE LUIS MIGUEL
20 DICIEMBRE

FIESTA WELCOME SUMMER
22 DICIEMBRE

FIESTA AÑO NUEVO
31 DICIEMBRE

MC
MARINA CLUB
DISCOTHEQUE
marinadelsol.cl

Sociales

Expo *Emprendedores Navidad*



VALERIA CÁCERES y Natalia Sáez.

Hasta el 15 de diciembre, el espacio interior del Plaza Costanera contará con una muestra navideña, denominada: "Expo Emprendedores Navidad". Artículos de diseño, gourmet, moda y tendencias son una especial alternativa para encontrar ideas de regalos en estas fiestas.



LORENA ARIAS,
Nayade García y
Viviana Bórquez.



PATRICIA
ELIZALDE y
Luis Lastra.



CRISTIÁN
CASTILLO,
Majo Contreras,
Oscar Campos y
Soledad Bravo.



MARCELA RIQUELME y Marcelo Orellana.



KAREN DÍAZ y Rosa Castro.



ADHERYS CABRERA y Nataly Guajardo.



MIRIAM ORTUBIA y Judith Ortiz



ANDREA PACHECO y Pía Ávila.



VALERIA CÁCERES.



ORMARTY SÁNCHEZ y Claudia Andrade.



LEONARDO BAEZA.

Deportes



Última experiencia fue hace casi 14 años

De superar la llave ante Unión Española, el Campanil volverá a Copa Libertadores, instancia donde estuvo por única vez en 2004.

En un plantel donde estaban Nicolás Peric, Juan José Ribera, Luis Pedro Figueroa, Ricardo Viveros y Hugo Droguett, entre otros, en-

frentó en el Grupo 3 a Santos Laguna, Cruzeiro y Caracas, finalizando en el último lugar con dos unidades (dos empates con los aztecas).

El objetivo auricieño es volver a ese torneo en 2018 aunque, de no ser posible, el Campanil podrá jugar su cuarta Sudamericana.



FOTO:AGENCIA UNO

HUGO DROGUETT Y EL GRAN DESAFÍO AURICIELO:

“Iremos por el premio mayor que es la Copa Libertadores”

El Transición quedó atrás y las posiciones en la tabla ya no cuentan. Campanil recibe esta noche a Unión Española en el duelo de “subcampeones” buscando sacar ventaja en la ida.

Carlos Campos A.
contacto@diarioconcepcion.cl

El presente es dispar en cuanto a como terminaron el Transición, pero en este momento nada de eso importa. UdeC cerró el torneo en el décimo lugar y Unión Española fue segunda, pero el tremendo primer semestre auricieño los tendrá hoy jugándose, con merecimientos, el paso a Copa Libertadores.

Si bien el Campanil aseguró su presencia en Copa Sudamericana, en caso de caer en la llave ante los hispanos, la idea universitaria es volver a un torneo que disputaron por única vez en 2004 y, donde el volante Hugo Droguett fue uno de los protagonistas de aquel plantel.

“Esperamos que se nos dé. Iremos por el premio mayor que será Copa Libertadores”, comentó el volante y goleador de UdeC, tras haber marcado ocho tantos en el

Estadio: Ester Roa Rebolledo
Hora: 20:00

| U. DE CONCEPCIÓN | UNIÓN ESPAÑOLA |
|---|--|
| C. Muñoz H. Berríos G. Mencía F. Muñoz R. de la Fuente A. Camargo F. Manríquez H. Droguett J. Meneses J. Huentelaf J. Benítez | D. Sánchez J. P. Gómez R. González A. Pizzorno D. Sosa P. Aránguiz P. Galdames S. Gallucci G. Hauche C. Canales S. Jaime |
| DT F. Bozán | DT M. Palermo |

Transición que finalizó el domingo.

¿Predecibles?

Unión Española ha mostrado un fútbol que ha generado, en este año, largos debates. Efectivo, defensivo, simple, equilibrado y práctico son conceptos que se han emitido sobre el equipo de Martín Palermo. El DT del Campanil, Francisco Bozán, opinó que “es un juego que a veces resulta predecible, porque es muy claro y se mantiene constantemente, pero a la vez muy efectivo y que por algo los tuvo peleando el título hasta el final”.

Sobre los hispanos, Droguett dijo que “saben a lo que juegan. Hicieron un gran torneo, pero no les alcanzó y seguramente vendrán heridos por no haber sido campeones. En el aspecto anímico esperamos estar mejor que ellos y que ese factor juegue a nuestro favor”. UdeC no sólo

no ha podido superar a Unión Española en los últimos partidos, sino que tampoco ha podido marcar. Una estadística que buscarán dejar atrás desde esta noche.

“Nos cuesta concretar las ocasiones de gol que nos generamos, pero no sólo a nosotros nos pasa ante Unión Española. Ellos defienden de gran forma, vuelcan una línea de cuatro muy fuerte, alta, potente e intensa, que no es fácil de eludir”, comentó el DT Bozán, agregando que “tenemos doble trabajo, superar la falta de gol y a nosotros mismos. Nos toca a rival al que le convierten muy poco, pero cuando les concretan el primer gol terminan perdiendo. Les pasó ante Palestino y Colo Colo”.

Efectivamente, Unión Española fue el equipo que menos goles recibió en el Transición (12), junto a Temuco, otro de los equipos que logró

asegurar presencia internacional en 2018. Eso sí, los hispanos tienen su gran deuda en ofensiva, donde tras la partida de César Pinares, el equipo cambió, aunque nunca el fútbol de ataque fue su característica principal.

Unión Española estuvo a quince minutos de estirar la pelea por el título a un partido de definición, pero Colo Colo logró superar a Huachipato y los dejó sin copa. ¿Podría encontrarse UdeC con un equipo mermado desde el punto de vista motivacional? “Siento que sería así si hubiesen perdido el último partido, pero ganaron e hicieron todo lo posible por lograr el título. Están enfocados y sienten la responsabilidad de ganar”, cerró Bozán.

OPINIONES

Twitter @DiarioConce
contacto@diarioconcepcion.cl

Deportes

PABLO SQUELLA EN CONCEPCIÓN

Polideportivo tuvo nuevo respaldo con visita de ministro

El jefe de la cartera se reunió con deportistas de la Región, ante quienes reafirmó el compromiso gubernamental para concretar la simbólica obra.

Samuel Esparza Muñoz
samuel.esparza@diarioconcepcion.cl

Un espaldarazo decisivo recibió el Polideportivo del Bío Bío, luego de la visita que realizó a ayer a Concepción el ministro del Deporte, Pablo Squella.

El titular de la cartera llegó hasta el Gobierno Regional para, en primer término, sostener una conversación con el intendente Rodrigo Díaz, con quien trató, entre otros temas, la inversión que requerirá la construcción del recinto.

Posteriormente, y en compañía de la máxima autoridad de Bío Bío, se dirigió hasta la Plaza Bicentenario, donde se reunió con los deportistas que integran los Centros de Entrenamiento Regionales (CER) y las Escuelas Deportivas Integrales de Especialización (Edis), a quienes felicitó por el gran año que tuvo Bío Bío, conquistando títulos y medallas en diversas instancias nacionales e internacionales.

Ante ellos, ratificó el compromiso gubernamental para la esperada obra deportiva, luego que la semana pasada ésta recibiera el financiamiento para la etapa de diseño de parte del pleno del Consejo Regional (Core), por un monto de 402 millones de pesos.

Deber compartido

“Quiero agradecer al Gore y a los consejeros regionales que se aliaron con nosotros, desde un principio, para sacar adelante un anhelo



FOTO:ISIDORO VALENZUELA M.

de muchos años de esta Región. Estamos contentos, se ha dado el primer paso para que el año 2022 los deportistas de esta zona puedan prepararse acá y seguir logrando muchas medallas más para Chile”, partió señalando el ministro.

Squella se refirió a los acuerdos que se están estableciendo para que el proyecto cuente con la inversión necesaria para su concreción.

“Ahora estamos viendo con el Gobierno regional el convenio de programación presupuestaria, de manera de empezar a dotar de recursos a esta gran obra que esperamos esté pronto a disposición de los deportistas”, sentenció el ministro.

OPINIONES

Twitter @DiarioConce
contacto@diarioconcepcion.cl



FOTO:BADIR RAMIREZ / PASIÓN MINERA

Hurtado lidera a un Lota que pretende otro clásico

“Este campeonato se hizo para que la final fuera Lota contra el ‘Conce’. Eso todos los sabemos, pero primero hay que ganar a Tomé, que no es nada fácil”. Las palabras son de Sebastián Hurtado, volante de la “Lamparita” que ha sido buena figura en este Hexagonal del Bío Bío, que acaba de terminar su primera fase. Y lo hizo con números más que azules: invictos, registrando 8 triunfos y 2 empates. El cuadro de Jorge Torres aparece como el gran candidato al título.

El “Seba”, con pasado en Linares y Malleco, comentó que “la primera etapa fue súper positiva. No solo por el rendimiento, que ha ido de menos a más, sino también porque el ‘profe’ utilizó 27 jugadores distintos y muchos son de la zona. Yo soy de Coronel y creo que esas cosas son importantes cuando quieres armar una buena base”.

¿Y qué hace fuerte a este Lota 2017? Hurtado afirma que “defensivamente, el equipo se para bien y ahí tenemos toda la experiencia de Cristián Gómez, que es importante. Al medio hay gen-

Sábado ante Deportes Tomé

La semifinal con Tomé se jugará este sábado en el Federico Schwager, desde las 17 horas.

te de buena técnica y arriba no perdonamos. Personalmente, siempre he sido más de bajo perfil, pero sí me siento con mucha confianza y los compañeros igual me hacen sentir que soy importante”. El volante de salida mineiro ya suma 3 conquistas, incluyendo una en el último 2-1 sobre los morados de Nonguén.

“Esos dos clásicos fueron claves porque los estuvimos esperando desde que partió el Hexagonal y sentíamos que el ‘Conce’ era la verdadera vara para medir cómo estaba Lota. Sacamos adelante los dos partidos (un empate y una victoria) y ahora queremos ser campeones, que es el objetivo que este grupo se trazó desde un comienzo”, apuntó.

OBITUARIO



Se ha dormido en los brazos del Señor nuestra querida madre, abuela y bisabuela, Sra.

ZULEMA SAAVEDRA SAAVEDRA
(Q.E.P.D)

Su velatorio se está realizando en la Parroquia San Pablo (Río Maule 5090, Denavisur, Thno.), y su funeral será mañana después de una misa a las 10:00 Hrs. saliendo el cortejo al Cementerio 2 de Talcahuano.

Sus Hijos Ercito, Mario, Regina y Margot.

Talcahuano, 13 de diciembre de 2017.



Se ha dormido en la Paz del Señor, nuestra querida madre, suegra, abuelita, bisabuelita, tatarabuelita, hermana, cuñada y tía, Sra.

IRMA BERTA HERNANDEZ ERNST
(Q.E.P.D)

Su funeral será hoy, después de una misa a las 11:00 Hrs. en la Parroquia San Agustín (Castellón 284), saliendo el cortejo al Cementerio Parque San Pedro.

Familias Cifuentes Hernandez; Cifuentes Villegas, Hernandez Ernst, Hernandez Hein

Concepción, 13 de diciembre de 2017.

Publique aquí Rubros - Productos - Servicios
 Cochrane 1102 - Concepción - Fono 2232200
 www.diarioconcepcion.cl

Entretención & Servicios

Santoral: Lucía

EL TIEMPO

HOY  **10/18**

JUEVES 9/21  VIERNES 11/20  SÁBADO 11/20 

LOS ÁNGELES 14/22  RANCAGUA 9/29  TALCA 12/29 

SANTIAGO 10/30  CHILLÁN 13/23 

ANGOL 12/25  TEMUCO 10/22  P. MONTT 10/18 

RADIACIÓN UV

| RIESGO | TIME* | ÍNDICE |
|----------|----------|----------|
| EXTREMO | 10 | 11 o más |
| MUY ALTO | 25 | 8 A 10 |
| ALTO | 30 | 6 A 7 |
| MODERADO | 45 | 3 A 5 |
| BAJO | 60 o más | 0 A 2 |

*Tiempo Máximo recomendado de exposición (minutos).



PRODUCE



COLABORA



AUSPICIAN









Desfile de Navidad

Alex Ler

MIÉRCOLES 20 DE DICIEMBRE
HORA: 21:00 HRS



TELÉFONOS

- Ambulancias: 131
- Bomberos: 132
- Carabineros: 133
- Investigaciones: 134
- Fono Drogas: 135
- Inf. Carabineros: 139
- Fono Familia: 149
- Inf. Toxicológica: 2- 635 3800
- V. Intrafamiliar: 800 220040
- Delitos Sexuales: 565 74 25
- Defensa Civil: 697 16 70
- Fono VTR: 600 800 9000
- Fono Essbío: 600 33 11000
- Fono CGE: 600 -777 7777

FARMACIAS DE TURNO

CONCEPCIÓN

Salcobrand
• Barros Arana 709

SAN PEDRO

Ahumada
• Michimalonco 1120

CHIGUAYANTE

Salcobrand
• M. Rodríguez 575

TALCAHUANO/HUALPÉN

Dr. Simi
• Av. Colón 200 Local 5

PUZZLE

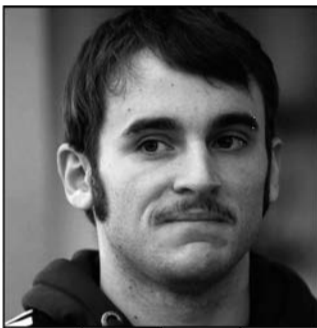

| | | | | | | |
|--------------------|-----------------------|--------------------------|--------------------------|--------------------|--------------------|-------------------|
| LABERINTO | ABORRECERIAN | 1999 | COGER | PLATO | ESTADO DE LA INDIA | OXIGENO |
| ULISES | | | | | | LA ULTIMA BOGADOR |
| ACOTARA | | | | | | |
| ARTICULO | | ANTES DE ESE TALENTO | | MONEDA ROMANA | ARTICULO CORROELA | |
| ABATIR | SERPIENTES | NIÑITA CHE | ALTAR EMBUSTE | CONTRUYA | | |
| | | | | VIL RETIRADAS | | |
| DONANTE ACERTAR | | | | | ERBIO DO ANTIGUO | SOC DE MUCHOS |
| | | | | COMPETIDORES BAIJO | | |
| | | | | FASE COPIA | | |
| PICAROS AMARRADERO | | | ATENDER RIÑON | | | LILIANA A R |
| RIO NORTINO | | | TRAS CU LENGUA DEL HAMPA | E RED EN TENIS | | UNIRLO O |
| EXISTE | | PUNTO CELESTE LUNA S/VOG | | | | CENAR CS |
| NOTA SOL | LONA DELGADA D. MAS D | | | | | USO AROS |
| | | | | | | A' B P A M |
| | | | | | | CAUTERIZAR ES |
| | | | | | | CROTALO AIDA |
| | | | | | | TENACIDAD ON |
| | | | | | | RATI AROMA SAURA |
| | | | | | | I AROMA |
| | | | | | | AZAR NEON |
| | | | | | | DI V N O |
| | | | | | | E PIRULI |
| | | | | | | CHILEVIS |

SUDOKUS

FÁCIL

| | | | | | | | | |
|---|---|---|---|---|---|---|---|---|
| 1 | 6 | | 7 | 2 | 9 | | 8 | 3 |
| | 3 | | 8 | | | | 6 | 7 |
| | | 2 | | | | | 5 | 9 |
| 6 | 4 | 3 | | 7 | 2 | 8 | | 5 |
| | | 1 | | 8 | | | 9 | 4 |
| | 2 | | | | 4 | | 7 | 6 |
| | 9 | | 1 | 4 | | 5 | 3 | 8 |
| 3 | 5 | 7 | 2 | | | 9 | 4 | |
| | | 8 | 3 | 9 | 5 | | | 2 |

DIFÍCIL

| | | | | | | | | |
|---|---|---|---|---|---|---|---|---|
| | | | 4 | | | | 5 | |
| | | | 1 | 5 | | | | |
| | | | | 7 | | 2 | | 1 |
| 8 | | | | 3 | | | | |
| 7 | | 6 | | | | 8 | | |
| 5 | 9 | | 6 | | | | 4 | |
| | 5 | | | | 7 | 9 | 2 | |
| 6 | | | | | | | | 7 |
| | | 9 | | 4 | | 5 | | 3 |

Todo Deporte

TODOS LOS LUNES