

ANTE COMPLEJO ESCENARIO DE FERIANTES QUE VUELVEN A LA CALLE

Gobierno lanza plan para salvar los mercados de Concepción

Medidas comenzaron por el Provisorio de calle Caupolicán.

Locales cerrados, pasillos oscuros, falta de un plan de marketing y el escaso público que llegaba llevaron a algunos comerciantes a cerrar sus locales para trabajar en las calles y así conseguir recursos para subsistir. Esos son algunos de los problemas que detectó

un reportaje de Diario Concepción del domingo 19 en los mercados del centro penquista, soluciones ideadas por el Gobierno Regional y el municipio tras el incendio que en 2013 destruyó al histórico Mercado Central. Tras esta denuncia, el Gobierno Regional deci-

dió adoptar un plan de emergencia para rescatar estos mercados y evitar que sus locatarios vuelvan a vender en la calle. Las primeras medidas anunciadas por la gobernadora Muñoz van dirigidas a reactivar el Provisorio de Caupolicán. **CIUDAD PÁG. 8**



Las mejores alternativas de desconexión para Semana Santa

Cuatro destinos con precios promocionales para el 14 y 15 de abril parecen ser la excusa perfecta para arrancar no muy lejos de casa, con un factor común: una belleza natural que estremece.

ECONOMÍA&NEGOCIOS PÁGS. 18-19

Abogado Augusto Quintana afirma que proyecto de Región de Ñuble tiene errores de constitucionalidad

POLÍTICA PÁG. 4

ISIDORO VALENZUELA M.



En septiembre niebla dejará de amenazar vuelos de Carriel Sur

Líneas aéreas esperan con ansias el uso del nuevo instrumental que, unido a la nueva pista que será entregada en junio, permitirá al aeródromo ser alternativa real de vuelos provenientes de Santiago.

04

vuelos ha debido cancelar o reprogramar Sky durante marzo por neblina.

CIUDAD PÁGS. 12-13



ARCHIVO

Brecha de pobreza mapuche aumentó a niveles históricos tras brotes de violencia

ECONOMÍA&NEGOCIOS PÁGS. 14 -15

HOY CIRCULA
LA 7ª EDICIÓN DEL SUPLEMENTO

VIDA SALUDABLE

Pescados y mariscos para disfrutar cada día



Eric Forcael @ericforcael Conuerdo con idea de Alfonso Muga, presidente CNA, en @DiarioConce: si una institución de Educ. Superior no acredita, que pierda su autonomía.



Yacu Siwar: Escuché a una mujer decir: "pero ella no era na de los trigos muy limpios" o "si la mujer se lo buscó", como justificando la agresión o mutilación! Qué tiene que ver su historia personal? Hay que dirigirse a los hechos puntuales y dejar preso a ese psicópata.



"Mi opinión fue clara: un Estado de Derecho no puede permitir que una persona muera en prisión, porque, en ningún caso, la justicia es venganza".
Baltazar Garzón, ex juez español.

ENFOQUE

Un titular de un diario financiero informa: "Sin contar las crisis, el PIB de Chile creció en 2016 a su menor ritmo en 20 años". Para satisfacer al editor se deja fuera la crisis asiática, de la que nos recuperamos 6 años después, y además se deja fuera la crisis subprime, que golpeó al mundo, y de la que salimos bastante rápido producto de que existían ahorros suficientes a los cuales se recurrió para facilitar que el gasto fiscal supliera la caída en todos los indicadores sectoriales.

Claro que el titular tampoco se hace cargo del fin del super ciclo de los commodities, que inició a fines del 2013 y que en Chile tiene repercusiones que todos sabemos y no vale la pena reiterar.

Otro titular de tiempo atrás indicaba que "descartando a los países en recesión, Chile fue el país de América Latina que menos crece". En este caso obligan a sacar del análisis a Brasil, Argentina y Venezuela que en conjunto representan el 73% de la economía de nuestro

PIB: Verdades a medias

JORGE CONDEZA NEUBER
@jorgecondezan



continente y que el 2016 han sufrido fuertes contracciones. Brasil que es el 50% de la economía de América del Sur cayó el 2015 un 3,8% y espera el 2016 una cifra cercana a -3,3%. Argentina bajó su PIB cerca de 1,8% y en Venezuela las cifras no están claras pero habría caído un 15% al menos.

Chile tiene una economía sana en términos relativos, que crece en promedio menos de lo que lo hace el mundo. De esa comparación no se puede sacar ni los datos malos ni los

buenos, es la realidad. La explicación válida hoy en términos numéricos es que Chile es dependiente de los commodities y principalmente de los mineros y nuestro ciclo económico están fuertemente ligados al comportamiento de los términos de intercambio, particularmente del cobre. La otra explicación, que se complementa con la anterior, es que Chile sufre de un serio problema de administración política que ha generado una caída en las expectativas, asunto que no se mejora con

una política monetaria más agresiva.

¿Cuál será el afán de algunos medios de titular con verdades a medias? ¿Pretenden que se mantengan bajas las expectativas de los agentes económicos o quieren convertir sus medios de comunicación en medios de activa participación en los asuntos políticos e influenciar las preferencias electorales?

Hasta ahora ningún periódico ha titulado algo así: "A pesar de la caída del PIB en América del Sur de -0,9%, el 2016 Chile creció un modesto 1,6%", que no saca a los países en recesión y no limita la visión a una comparación parcial de nuestros ciclos económicos.

Este gobierno no lo hace bien en materia económica, no tiene una buena gestión de proyectos que pretendían modificar aspectos relevantes en materias tributarias y laborales. Eso es así. Pero no perdamos tampoco la objetividad e informen, al menos con los datos duros de la economía.

CARTAS

Médicos al Censo

Señor Director:

Según han publicado los propios afectados, médicos especialistas que ejercen en hospitales públicos han sido conminados a desempeñarse como asistentes el próximo 19 de abril, recibiendo posteriormente un día y medio libre. Hacerlo significaría agravar la insuficiencia de esos servicios tan importantes. Al parecer, el fracaso del censo efectuado el 2012, no ha servido para que al repetirlo se eviten inconveniencias y se apliquen criterios adecuados.

Patricio Farren Cornejo

Día de la Adopción

Señor Director:

Hoy 25 de marzo se conmemora el Día Internacional del Niño por Nacer y la Adopción. Hace 18 años que Chile se ha unido a esta celebración a través de muchas instituciones que, con total convicción y entrega, trabajan con mujeres que cursan embarazos vulnerables, niños y adolescentes, aportando aquello que les permita superar las situaciones de riesgo y precariedad. Sin embargo, hace solo 4 años (2013) se aprobó esta fecha para su celebración oficial a través de una Ley de la República.

Esto ha sido motivo de mucha alegría pues es una instancia concreta para tomar conciencia del valor de toda vida humana, y la importancia de dar protección y ayuda eficaz a aquellos más vulnerables y necesitados, tal como lo es el niño que está por nacer y la madre, la que se encuentra muchas veces en una situación difícil y necesita del apoyo y la acogida para sacar adelante su embarazo y la crianza del hijo. Es entonces cuando noso-

El efecto Garzón

El mismo año que es detenido el dictador chileno se conmemoraba medio siglo de vigencia de la Declaración Universal y se acordaba el primer texto de Justicia Penal Internacional: el Estatuto de Roma. Quizá por eso, pese a la larga lista de dictadores y tiranos investigados en la época, el rostro de la criminalidad y terrorismo de Estado fue el de Pinochet.

Toda la prensa mundial estaba pendiente de su suerte a lo largo de sus 503 días de detención domiciliaria. La suya no era solo la responsabilidad material en los delitos que se le imputaban y eran investigados, sino una responsabilidad ideológica y política que encontraba su fundamento en la universalidad de la persecución penal y en el derecho a la memoria de las víctimas.

Aunque las querellas presentadas por Joan Garcés comenzaron a ser sustanciadas por otros magistrados, el turno hubo de caer en Baltasar Garzón y es él quien logra la emblemática detención. Primero con una orden simple de interrogatorio en calidad de testigo y en la cual solicitaba su extradición, y tres días más tarde ampliando el requerimiento en una orden de detención por autoría de los delitos de tortura y genocidio. La novedad era la aplicación extraterritorial de la ley: los crímenes de lesa humanidad habían sido cometidos en Chile contra ciudadanos españoles y él se encontraba de viaje no oficial en Inglaterra.

La extradición a España era necesaria, pero se inició el debate sobre la calidad de Pinochet: ¿gozaba o no de inmunidad diplomática?, ¿eran o no delitos extraditables?, ¿era más competente y preparada la justicia española o la chilena? Pasaron 16 meses en que el 'affaire Pinochet' sentó jurisprudencia y criterios interpretativos nunca antes valorados hasta que la Cámara de los Loes resol-

vió que no gozaba de inmunidad y que debía ser juzgado. No obstante, nunca salió de Londres, pues se terminó fallando en contra de la extradición.

Los cargos consistentes en 94 denuncias de tortura contra civiles españoles, incluidos el homicidio (ejecución) del diplomático español Carmelo Soria en 1995 y una serie de conspiraciones para cometer tortura, tampoco terminaron siendo juzgados en España. Sin embargo, en Chile se cerró la brecha de negación del Poder Judicial y a su regreso el 3 de marzo del año 2000 varias querellas ya habían sido presentadas, las que sumaron más de 300, alcanzando además 14 desafueros.

La literatura especializada y de ficción, el cine y el teatro convirtieron esa estancia en The London Clinic en un presagio de la caída de su poder y la impunidad histórica e ideológica —que no penal—, de la cual había gozado bajo la justicia transicional. La propaganda en torno a su senectud, su demencia senil, su amistad con una anciana y demodé Margaret Thatcher, dieron paso a la lejanía de la derecha más liberal, y los estertores de los últimos golpistas, síntomas irreducibles de su declive y de que la memoria podría ser reconstruida en Chile.

A su muerte, precisamente el 10 de diciembre del 2006, a la edad de 91 años y sin haber sido condenado por ningún crimen, ya en Chile estaba asentada de forma primigenia la doctrina del derecho a la verdad y el deber de la memoria como derechos humanos. Hoy resultaría, al menos, políticamente incorrecto, asumir el negacionismo de las atrocidades cometidas bajo su mandato y disminuir los efectos perniciosos que generó en la identidad cultural de Chile.

Giovanna Flores Medina

Otra mirada

En 2015, promediando los resultados obtenidos durante el primer y segundo semestre, dicha causa gatillaba un 68% del total de separaciones, sin embargo, en 2016 la misma causal disminuye a un 57%, esto es 11 puntos menos que el 2015. ¿Una señal de que los chilenos nos estamos portando bien con nuestras parejas? Se podría pensar aquello, pero no es así. Hubo un aumento sustancial de separaciones por violencia intrafamiliar, las que alcanzaron en 2016 un porcentaje histórico: 35% del total.

Ricardo Viteri Prado
Fundador de Separadosdechile.cl

Encuesta Masvida

Señor Director:

En publicación del 22/03 de su diario, en pág. 9 aparece artículo cuyo titular dice que, según encuesta Ipsuss, 69% de los afiliados de Masvida se desafiarían por desconfianza financiera.

Leído el artículo, creo bueno citar un par de datos del mismo:

1. De los encuestados (299 personas), 30 eran afiliados Masvida.

2. De los afiliados (30), 69% piensa desafiar por desconfiar de la situación financiera de la Isapre. Es decir, 21 personas.

No dudo que 69% de los encuestados (21 de 30) quiera desafiar, pero sí dudo que el tamaño de la muestra sea representativa, considerando que Masvida tiene más de 500 mil beneficiarios.

Creo que se debe ser más cuidadoso al poner titulares de noticias escandalosas que pueden confundir a la opinión pública, sin antes chequear que la información sea confiable.

Felipe Siebert L.

tros no le podemos fallar.

La sociedad, desde el Estado, instituciones y personas naturales, debemos hacernos cargo de salvaguardar la vida de todos los individuos, nacidos y por nacer, pues la vida humana es la mayor riqueza de un país.

La invitación es a proteger la vida humana y a promover una auténtica cultura de la vida, donde nadie sobre todos puedan ser acogidos y educados con respeto y amor.

Carmen Croxatto
Coordinadora Red por la Vida y la Familia
Rebeca Garces
Fundación Sara Philipp
Paz Figueroa
ONG Isfem
Adriana Avendaño
Corporación Proyecto Esperanza

Disminuyen divorcios por infidelidad

Señor Director:

En 2016 y por primera vez desde que entró en vigencia el divorcio, las infidelidades disminuyeron como causa basal del quiebre irremediable de los matrimonios. Es la conclusión que arroja un estudio comparativo de estadísticas de 2015 y 2016 que realizamos, respecto a causas basales de separaciones matrimoniales informadas a nuestra web por separados y separadas durante esos dos años.

Las palabras vuelan, lo escrito permanece

EDITORIAL

Las preocupantes cifras del maltrato en la comunidad escolar

Hay realidades, que por rechazadas y negativas que sean, son difíciles de erradicar, en ciertas circunstancias todo lo que se obtiene son maniobras cada vez más elaboradas para su enmascaramiento, así ocurre con el maltrato escolar, que ha sido descrito como el empleo de cualquier tipo de violencia física o psicológica, cometida por cualquier medio, en contra de un integrante de la comunidad educacional.

Su acción se instala en un radio muy amplio, en el ámbito tanto físico como psicológico y puede ser efectuado por cualquier medio, e incluso por medios tecnológicos. Todos los integrantes de la comunidad educativa pueden sufrir algún tipo de maltrato; estudiantes, padres, madres y apoderados, equipos directivos, docentes, asistentes de la educación y sostenedores.

Las cifras que el país exhibe en esta materia son preocupantes; según el superintendente de Educación, Alexis Ramírez, hubo 4.387 denuncias por maltrato físico y psicológico a estudiantes durante el año pasado, quien declara que no solo es el más alto desde la creación de la entidad, en 2012, sino que implica que diariamente hubo 12 denuncias de *bullying* entre alumnos y también de maltrato de un adulto hacia un niño. La cifra podría llegar a 15 denuncias diarias si solo se considera el año escolar.

Es razonable el resguardo relativo al significado de estas cifras, ya que puede tratarse de una mayor conciencia por parte de los involucrados, que situaciones en su momento ocultas, por diversos motivos comprensibles, hayan alcanzado un punto de saturación, de justo rechazo, a estas prácticas que tienen un alto impacto en la vida emocional, psicológica, social y académica, la convicción que estas situaciones no pueden ser admisibles.



Las cifras que el país exhibe en esta materia son preocupantes; según la Superintendente de Educación, hubo 4.387 denuncias por maltrato físico y psicológico a estudiantes durante el año pasado, el más alto desde la creación de la entidad.

Existe además la posibilidad que las conductas agresivas en los colegios reflejen los comportamientos de la sociedad, que exhibe modelos negativos de relación interpersonal y conductas violentas ante los conflictos, de tal manera que así como se registra maltrato de profesores hacia los estudiantes, también se observa el trato violento de estudiantes y apoderados hacia los profesores.

Las tendencias son dignas de consideración, al comparar cambios en los números de denuncias desde 2014 a 2016, así, por ejemplo; agresiones sexuales de 51 a 132, discriminación, de diverso tipo, por características físicas, discapacidades, orientación sexual o raza, de 266 a 650. Maltrato físico a estudiantes por sus compañeros, de 522 a 1.444, por dar solo algunos ejemplos, de igual manera el maltrato a docentes por alumnos y apoderados pasó de 43 a 172 denuncias.

Desde la Superintendencia se informa que en muchas ocasiones estas denuncias han tenido como consecuencia la aplicación de medidas disciplinarias, que van desde la suspensión de clases a la expulsión, al mismo tiempo que se adoptan medidas para prevenir las malas prácticas y asumir que la escuela tiene mucho que hacer en la valoración del aporte de otras culturas, la inclusión, el buen trato, la no discriminación arbitraria, el respeto e igualdad de oportunidades.

Lo que no pueden hacer las instituciones educacionales es hacerse cargo de los otros factores que influyen poderosamente en este estado de cosas, la sociedad en su conjunto, el ámbito familiar; precisamente por eso, en esta situación estamos todos comprometidos, encargados del predominio de la razón y el respeto. Como suele expresarse; se empieza en la casa.

OPINIONES

Twitter @DiarioConce
contacto@diarioconcepcion.cl

ROEDORES



EN EL TINTERO

Uno de los jinetes del Apocalipsis

De los cuatro jinetes del Apocalipsis, uno de los más aterradorantes puede ser la peste, que ataca de improviso, sin discriminación, ni por edad, ni por sexo, ni por buen o mal comportamiento, fríamente transversal. Es claro que ahora la peste no la tiene muy fácil, hay vigilancia epidemiológica y medidas sanitarias, pero así como la riqueza está mal distribuida, la civilización también. En nuestro poco reconocido Nirvana relativo, olvidamos que hay grupos humanos viviendo en la Edad de Bronce o en plena Edad Media, no en algún lugar remoto, sino que aquí mismo.

Casi todos sabemos de la peste bubónica, que en 1348 asoló el continente europeo, llevándose por delante a pueblos enteros, marcando el siglo XIV y parte importante de los siguientes, de la llamada, a lo menor sin completa razón, la edad oscura.

No tan famoso es el otro capítulo, el regreso de la peste, esta vez a Londres en 1665,

con una fuerza jamás vista en esa capital, empezó en el verano de Europa y continuó sin piedad alguna hasta el otoño, volviendo al año siguiente para atacar el resto del país. En Londres pereció la quinta parte de la población, a razón de 3 mil a 5 mil muertes por semana.

Como medida preventiva, para que murieran menos del personal sanitario se autorizó a mujeres viejas, llamadas "indagadoras", que examinaran los cadáveres y constataran la causa del fallecimiento. Como suele decirse, por los amnésicos, todo tiempo pasado fue mejor.

Hay otras pestes, que no se expresa como las clásicas, sin estigmas, sin signos, sin muertos a montones, pero con síntomas, males del alma, cuyo agente no termina de identificarse, pero que se intuye, para esas todavía no hay vacunas, pero puede haber remedio.

PROCOPIO

Diario Concepción

Fundado el 20 de mayo de 2008 en la provincia de Concepción
Director: Mariano Campos Ramírez
Editor General: Francisco Bañados Placencia
Gerente General y Representante Legal: Claudio Suárez Eriz

Dirección: Cochrane 1102, Concepción
Teléfonos: (41) 2232200, (41) 2232236
Correo: contacto@diarioconcepcion.cl **web:** www.diarioconcepcion.cl
Twitter: DiarioConce **Oficina Comercial:** (41) 2232200

Oficina Comercial en Santiago: (2) 23350076
Suscripciones: 600 8372372 opción 2
Declaración de intereses en www.grupocopesa.cl/declaracion
 Copesa Impresores S.A., la que sólo actúa como tal.

Política



UDI oficializa apoyo a Piñera y hoy haría lo propio RN

Finalmente, durante la realización de su Consejo General, la UDI oficializó su apoyo a la candidatura presidencial de Sebastián Piñera, hecho que además fue acompañado de la entrega de una propuesta programática, donde el foco estaría puesto, según manifestaron

dirigentes gremialistas, en la clase media.

Se espera que RN haga lo propio hoy, también durante su Consejo General. Aunque hay voces que piden apoyar al senador Manuel José Ossandón, la adhesión al ex jefe de Estados estaría zanjado.

Promesa de campaña

La creación de la Región de Ñuble fue promesa de campaña de la actual Presidenta y algunos parlamentarios.

Ausencia de participación

El abogado, tal como ocurrió con la creación de Los Ríos y Arica y Parinacota, advirtió que no ha habido pronunciamiento y consulta de la ciudadanía afectada.

Ángel Alexis Rogel Álvarez
angel.rogel@diarioconcepcion.cl

Hasta hace un par de meses, la creación de la Región de Ñuble parecía encaminarse directo a su aprobación en el Congreso. Eso, hasta que algunas voces, ligadas al mundo empresarial, la academia y al regionalismo, se comenzaron a alzar y a manifestar lo inconveniente de la división del actual territorio del Bío Bío.

De hecho, las voces disidentes lograron ser escuchadas por algunos parlamentarios, como el representante del Distrito 45, Marcelo Chávez (DC), quien hace unos días manifestó a Diario Concepción que “es contradictorio avanzar en crear más regiones, pero cuando tenemos que llevar adelante una agenda para que las regiones tengan mejores condiciones para su desarrollo, no se haga el mismo esfuerzo. Es contradictorio y yo, al menos, así se lo voy a expresar al Gobierno, porque creo que no va en la línea de lo que la Presidenta comprometió en su programa”.

El mismo Chávez, el pasado martes 21, asumió la presidencia de la comisión de Gobierno Interior donde este tema fue debatido, con presencia no sólo de legisladores del territorio de Ñuble (todos ellos a favor de la iniciativa), sino también por quienes manifiestan una opinión contraria a la división del Bío Bío.

Errores graves

Entre los expositores de ese día, estuvo el abogado constitucionalista y académico de la Universidad de Chile, Augusto Quintana, quien aseguró que el proyecto cuenta con más dudas que certezas y que, desde el punto de vista constitucional, la iniciativa tiene errores muy graves. “Nosotros en esa reunión (con la comisión de Gobierno) planteamos errores de constitucionalidad respecto algunos artículos del proyecto de ley que tienen que ser resueltos... No puede ser una discusión ligera. Esto no es un asunto de apresuramientos, por tanto, los tiempos no pueden ser los tiempos políticos electorales”, recalzó.

El profesional, que ayer estuvo en Concepción invitado por Irade, dijo que uno de ellos tiene que ver con representación senatorial, pues al dividirse la Región, considerando la cantidad de habitantes de otras regiones, la futura Región del Bío Bío (esto es, sin la provincia de



ISIDORO VALENZUELA M.

ABOGADO CONSTITUCIONALISTA AUGUSTO QUINTANA:

“Proyecto de Región de Ñuble tiene errores de constitucionalidad”

El académico de la U. de Chile, de paso por Concepción, recalzó que ésta “no puede ser una discusión ligera. Los tiempos no pueden ser los tiempos políticos electorales”.

Ñuble), debería contar con cinco representantes, y la naciente administración debería contar con tres congresistas. Lo anterior, por cierto, no se estipula en ninguna parte del proyecto.

“El proceso de asignación de cupos parlamentarios, dada las circunscripciones territoriales, se ha hecho de manera un poco caprichosa. Ciertamente, obedece a la idea de no querer aumentar el número de senadores. Dado que hubo un acuerdo político en torno a aumentar un número específico, no se ha querido aumentar el número de senadores”, manifestó.

No obstante, para Quintana es

más complejo lo que acontecería con los consejeros regionales (cores). Según explicó, quienes sean electos este año en la provincia de Ñuble, lo serán para representar a la Región del Bío Bío y hacerlo por una unidad territorial diferente, significaría que “la ley (que crea la región de Ñuble) altera y afecta un mandato popular, y eso es gravísimo”.

Quintana comentó que se habla muchos de las potencialidades que podría tener la creación de una nueva unidad administrativa, pero poco o nada se dice sobre los efectos negativos que ello podría traer consigo. Y, a propósito de lo manifestado por el diputado Chávez, dijo

que lo más lógico es concluir el debate en torno al proyecto de ley de fortalecimiento de las regiones (o traspaso de competencias) y el de elección directa de los gobernadores regionales (actuales intendentes), y una vez que estos entren en funcionamiento.

“Uno tendría a pensar que primero hay que probar cómo funciona algo, y después, si se mantienen marcados centralismos al interior de una región, bueno, ahí pensemos en algún tipo de soluciones”, concluyó.

OPINIONES

Twitter @DiarioConce
contacto@diarioconcepcion.cl

Política



CAROLINA ECHAGÜE M.

EDUARDO SAAVEDRA es concejal en ejercicio de Talcahuano.

Revelan pagos de proyecto gasífero a edil

Una investigación de radio Bío Bío reveló pagos de quienes encabezan la iniciativa del Terminal GNL Talcahuano al actual edil de la comuna, Eduardo Saavedra, quien además es hijo de la ex jefe comunal, Gastón Saavedra, ambos militantes del PS.

Según la información publicada por la emisora en su página web, mientras el terminal gasífero "seguía su curso en el Sistema de Evaluación Ambiental -donde había ingresado en mayo- se gestionaron pagos directos desde el proyecto a Eduardo Saavedra, mientras ya era candidato a concejal".

Lo anterior se sustenta en el pago de tres cheques (dos por un millón y medio de pesos y un tercero por

La respuesta del concejal socialista

"Tengo un contrato con CRI, aproximadamente desde el mes de agosto de 2016", dijo el concejal.

presentada por Juan Ignacio Ugarte (DC) y Ernesto Vilches Van Rysselberghe.

En la publicación se manifiesta que uno de los documentos fue cobrado por el suegro del edil, Rafael Díaz, quien se desempeña como conductor en la municipalidad de Talcahuano.

Consultado por la emisora, Eduardo Saavedra dijo lo último se explicaba como un favor, y reconoció haber recibido dichos pagos, pero que en ningún caso implicaba algún conflicto de interés o alguna inhabilidad. Ugarte, en tanto, confirmó la contratación de Saavedra y dijo que quien interprete los pagos, como supuestas coimas, está muy equivocado.

\$5 millones), a los cuales habría tenido acceso la emisora, fechados el mismo día, el 2 de septiembre de 2016, y que fueron cobrados por caja en una sucursal de Corpbanca.

El pago había sido entregado por la Compañía Regional de Infraestructura (CRI), empresa que impulsa el proyecto gasífero, y que es re-

ISIDORO VALENZUELA M.



Audito Retamal termina con su independencia: fichará en el PPD

El actual alcalde de San Pedro de la Paz, Audito Retamal, antes de la dictadura fue a militante del Partido Radical y con el retorno de la democracia ingresó a las filas del PPD, a las mismas que renunció tras denunciar al ex jefe comunal del PS, Jaime Soto, por supuestos hechos irregulares al interior del municipio y no encontrar apoyo.

Fue electo alcalde como independiente y ha sido reelecto en dos oportunidades, afrontando incluso los cuestionamientos y contracampaña de quienes en algún momento fueron sus compañeros de partido y del bloque concertacionista. Así, Retamal ha manifestado en más de una oportunidad que mantendrá su independencia.

No obstante lo anterior, y en medio de su campaña de refichaje, el PPD dará un gran golpe esta jornada con el retorno del jefe comunal a sus filas. Un hecho que el PPD venía trabajando hace bastante tiempo. Sin ir más lejos el actual jefe de gabinete de la alcaldía es Bernardo Daroch, actual timonel regional de la colectividad.

Esta mañana, Audito Retamal firmará su ficha y lo hará en presencia del timonel nacional del partido, Gonzalo Navarrete.

NUEVO SUV

X25

\$100.000 EN BENCINA GRATIS (2)

o \$100.000 de dcto. en precio del vehículo.

Precio desde: **\$6.990.000** Incluye bono (1)

VERSIÓN DESDE:

Sensor de retroceso

Pantalla touch 7"

Gran espacio interior

Control al volante con Bluetooth

GARANTÍA 7 AÑOS A 100.000 KM

+ Frenos ABS+EBD / Doble Airbag / Llantas aro 17 / Aplicaciones de tapiz y volante con cuero

EN MARZO TODO PARECERÁ ESTAR MÁS CERCA.

CONOCE NUESTRA RED DE VENTAS EN BAIC.CL

(1) Precio corresponde a BAIC X25 1.5 MT COMFORTABLE con bono incluido de \$1.000.000, que solo aplica a venta con financiamiento intermediado por Amicar en los términos y condiciones con ella contratados. El crédito se encuentra sujeto a aprobación de antecedentes comerciales y financieros. Precio no incluye flete en Santiago o a regiones. Esta oferta no es acumulable con otras promociones ni es aplicable a compras amparadas a convenios institucionales o de importación directa. Excluye compras en zonas francas. Para compras sin financiamiento Amicar, precio final de BAIC X25 1.5 MT COMFORTABLE es de \$7.590.000. (2) Promoción de \$100.000 de bencina gratis o \$100.000 IVA incluido de descuento en precio del vehículo, es válida en todas las versiones del BAIC X25. Promoción sujeta a solo compras con crédito intermediados por AMICAR de no menos de 36 cuotas y un pie máximo del 40% del valor del auto. Los \$100.000 de bencina gratis solo pueden ser cobrados en COPEC. El servicio de asistencia en ruta es otorgado por Auxilia Club Asistencia. Oferta válida hasta el 31 de marzo de 2017.

Amicar

Fortaleza AUTOMOTORES
RESPALDO GILDEMEISTER

Política

SÓLO DOS LISTAS COMPITEN EN LA REGIÓN

PS elige directiva que jugará rol clave en presidencial y futuro de N. Mayoría

En época de definiciones, el conglomerado votará mañana por una nueva directiva nacional y regional que, entre otras cosas, deberá determinar sus prioridades para el último año de Gobierno.

Karla Altamirano Pérez
contacto@diarioconcepcion.cl

En medio de un tenso panorama político, y con al menos 16 precandidatos presidenciales, mañana el Partido Socialista (PS) elegirá sus nuevas direcciones regionales, el comité central vía regional, las direcciones provinciales, las direcciones comunales y, más importante aún, para la dirección nacional. La decisión que tome el conglomerado resultará clave para lo que resta del año, sobre todo considerando que ellos aún no eligen a qué candidato apoyarán en las primarias de la Nueva Mayoría.

Listas en disputa

Según relató el presidente regional del conglomerado, Juan Matamala, la listas que se están postulando se dividieron por las sensibilidades al interior de cada sector del partido. En el caso de la Región del Bío Bío, estas serían sólo dos: mientras la lista A está ligada al "tercerismo", los demás sectores del partido confluyeron en la lista B.

La primera de ellas, con el nombre "Socialistas por la Igualdad y la Justicia", la componen Katherine Alarcón, Oclides Anríquez, Pamela Contreras, Luis Fernández, Raúl Fuentalba, María Alicia Peña, Mauricio Torres y Olga Uribe. Sus contrincantes en la lista B, también llamada "Unidad Socialista", serán Roberto Uribe, Perla Araya, Angélica Godoy, Ester Guzmán, Juan Matamala, Ricardo Mellado, Nicolás Retamal, Nidia Smith, Claudio Vásquez y Alejandra Vásquez.

Según expuso el actual presidente regional del conglomerado, la nueva directiva deberá elaborar una posible lista de prioridades para el último año del Gobierno de la Presidenta Bachelet, determinar que rol quieren jugar en este periodo y, más urgente aún, seleccionar al abanderado presidencial del partido para las próximas elecciones.

Hasta el momento, las alternativas son Fernando Atria, José Miguel Insulza, Ricardo Lagos y Alejandro Guillier. Contando cada vez con menos tiempo, el PS debe tomar una resolución lo antes posible.



La diferencias entre las listas existen, pero, según indicó Matamala, estas serían más de forma que de fondo. "Más allá de nuestras discrepancias naturales, lo que a nosotros nos interesa como partido regional es que el cargo de intendente se elija por votación ciudadana, que las pensiones

sean más equitativas y que mejore la salud pública, en eso estamos todos de acuerdo... Queremos recuperar un rol más protagonista en la Región", añadió el timonel regional.

Respecto a las listas que se presentarán a la lucha por el Comité Central de elección nacional, estas serían tres: "Unidad socialista", con figuras como Álvaro Elizalde y Fernando Krauss; "Otro PS es posible", con Gonzalo Durán y Maya Fernández; y, finalmente, "Frente Allendista", con Héctor López.

Diferencias mínimas

Desde el partido insisten que, incluso en las listas que se están postulando a nivel nacional, las diferencias serían mínimas. Según sostuvo Julia Rojas, candidata local al comité central vía regional, "los socialistas sabemos que este es un momento en que tenemos que estar muy claros y unidos frente a los desafíos presidenciales y parlamentarios, además de la

4

candidatos

El partido debe dirimir si entrega su apoyo a Atria, Insulza, Lagos o Guillier.

Los intereses regionales

Para la dirección regional es fundamental que el intendente se elija por votación ciudadana.

proyección de la Nueva Mayoría".

Bajo su punto de vista, ninguna de las listas que se está postulando es indiferente al momento que vive el conglomerado. "Pueden haber discrepancias en la forma de trabajo, pero no son grandes diferencias de fondo. Somos un partido unitario en su accionar interno", añadió.

Consultado respecto a la irrupción de Beatriz Sánchez, periodista titulada de la Universidad de Concepción, a la carrera presidencial, Matamala fue categórico. "Nos parece muy bien su postulación. Hay un aspecto del cuál los votantes no se van a poder quejar en estas elecciones: hay una variedad enorme de candidatos y, por lo tanto, las opciones van a sobrar. Eso siempre es positivo para el país y para la sociedad", sostuvo.

Baltazar Garzón dicta charla hoy en Aula Magna

En otras informaciones, hoy, a las 11 de la mañana, se realizará el "Foro Genocidio y Asociación Ilícita Genocida: el caso de Chile", con la participación del jurista español Baltazar Garzón del Real y del senador Juan Pablo Letelier.

En Chile, el ex juez es conocido por promover una orden de arresto contra Augusto Pinochet en Londres por crímenes en contra de la humanidad, además de la muerte y tortura de ciudadanos españoles durante los 17

años de su mandato.

La actividad, organizada por Juan de Dios Parra, secretario general de la Asociación Latinoamericana para los Derechos Humanos y Secretario Nacional de Derechos Humanos del Partido Socialista, en conjunto con el Instituto Igualdad, la Comisión de Derechos Humanos y el Instituto de Formación Política Orlando Letelier, se desarrollará en el Aula Magna del Arzobispado de Concepción, en Caupolicán N° 495.

OPINIONES

Twitter @DiarioConcepcion
contacto@diarioconcepcion.cl



Universidad del Desarrollo
Facultad de Derecho



MDE MAGÍSTER EN
DERECHO DE LA EMPRESA

POSTGRADOSUDD
Para liderar en un mundo global

NUEVA MALLA - NUEVO FORMATO

MENCIÓN EN DERECHO TRIBUTARIO - DERECHO LABORAL

¿POR QUÉ EL MDE EN LA UDD?

- **AMPLIA TRAYECTORIA:** 17^{va} versión del Programa y más de 150 titulados.
- **EXCELENCIA ACADÉMICA:** Nuestros académicos son autoridades y líderes en sus campos de especialidad y práctica.
- **INNOVACIÓN EN CONTENIDOS:** Asignaturas actualizadas e incorporación de nuevas materias.
- **MODALIDAD:** Clases viernes y sábado semana por medio (Sede Concepción).

INICIO DE CLASES: 28 de abril.

CONSULTA POR POSTÍTULO Y CURSOS

INFORMACIONES:

Email: postgradoderecho@udd.cl
Teléfono: +56 41 2268667 / +56 41 2268526
Ainavillo 456, Concepción
mde.udd.cl



Ciudad

“Hay que tener una oferta integrada que permita mantener vivos estos espacios de desarrollo”.

Andrea Muñoz, gobernadora.

“Antes, las ciudades funcionaban alrededor de los mercados y eso se ha perdido”.

Carlos Olavarrieta, administrador.

El 1° de abril se realizará un Encuentro de Danza Callejera en las afueras del recinto.

19

de octubre

de 2019 es la fecha hasta la que debería funcionar el Mercado Provisorio, pero puede extenderse.

Los comerciantes aseguraron que

hay locales cerrados, pasillos oscuros y poco público, por eso algunos volvieron a la calle a trabajar.

Carolina Abello Ross
carolina.abello@diarioconcepcion.cl

Un reportaje publicado el domingo pasado por Diario Concepción dejó en evidencia la fragilidad de los mercados del centro de Concepción, marcados por problemas de flujo y por condiciones precarias que, a la postre, habían determinado que muchos locatarios volvieran a la calle a vender. Situación que se manifestaba particularmente crítica en el caso del Mercado Provisorio, cuyos locatarios habían sido trasladados hasta allí luego del incendio que consumió por completo el Mercado Central en 2013.

Locales cerrados, pasillos oscuros, falta de un plan de marketing y el escaso público que llegaba llevaron a algunos comerciantes a cerrar los negocios por algunas horas y trabajar en las calles para conseguir recursos para comprar mercadería para sus locales.

La situación alarmó a la gobernadora Andrea Muñoz, quien instruyó a su equipo a tomar medidas al respecto.

“Quedé preocupada tras saber que había personas que habían retrocedido en sus emprendimientos, y eso no podemos dejarlo pasar. Por eso pedí que se fortalezca el marketing del Mercado, y para eso necesitamos trabajar en coordinación con el municipio”.

Un problema de flujos

En ese sentido, precisó que la idea es trabajar junto con la Asociación Gremial en distintos proyectos que permitan aumentar el flujo de público en el primer piso del recinto ubicado en Prat con O'Higgins. “Y es importante que esos comerciantes generen iniciativas para este mismo objetivo. Por ejemplo, ya se inició la venta de productos de la Feria Campesina tres días a la semana, lo que es una buena noticia para aumentar las ventas en el lugar, porque así es más atractivo para el público ir al Mercado Provisorio”.

La autoridad agregó que también se debe asesorar a los comerciantes para que conozcan la experiencia de otros mercados, “para traer esa experiencia e implementarla acá, porque este es un Mercado Provisorio, tenemos que volver al recinto original, y esperamos dejar listo el diseño y la expropiación en este gobierno y la próxima administración iniciar su implementación. Pero hay que tener una oferta integrada que permita mante-



CAROLINA ECHAGÜE M.

COMERCiantes VOLVIERON A LA CALLE POR NECESIDAD

Gobierno adopta plan de emergencia para salvar mercados del centro

Las primeras medidas anunciadas por la gobernadora Muñoz van dirigidas a reactivar el Provisorio de Caupolicán. Esperan herramientas para recuperar locales abandonados.

ner vivos estos espacios de desarrollo económico local”.

En cuanto a las personas que están volviendo a trabajar a las calles, la gobernadora aseguró que solicitó que se le entregue esa información, pero al mismo tiempo ya está planificando una visita al recinto para la próxima semana, para así conversar con los comerciantes. “Tengo ese compromiso pendiente, para que podamos dimensionar en problema y saber cuántos están en una situación crítica, cuántos están avanzando y no tie-

nen mayores dificultades. Eso tengo que revisarlo con mi equipo y con la municipalidad para poder reunirnos con las agencias públicas que tienen recursos y que pueden ser destinados a apoyar el fortalecimiento de estos emprendedores”, dijo la autoridad, quien recordó que se les había advertido a los comerciantes que debían desarrollar estrategias para lograr que el público los acompañara en su nueva ubicación.

El administrador del Mercado Provisorio, Carlos Olavarrieta, reveló que

esta semana ya tuvieron reuniones con representantes del municipio, de la gobernación y de los locatarios, para tomar medidas. “Los comerciantes ganaron un Nodo de Corfo y por eso se armó una mesa de trabajo para ver cómo mejoraremos”.

Así, el 1° de abril se dará inicio al mes de la Danza, y habrá un encuentro de Danza Callejera en las afueras del recinto, donde bailarán cerca de 100 jóvenes. “Lo hacemos porque queremos incluirnos en la sociedad penquista. Logramos el apoyo del municipio y de la seremi de Cultura”. Habrá más actividades durante el mes, que aún están afinando.

Auspicios y difusión

En cuanto al nodo, se trabaja en levantar las redes sociales del Mercado Provisorio y buscar auspicios, publicidad y difusión.

Olavarrieta agregó que lograron el apoyo del municipio para recuperar los locales que están abandonados, porque los comerciantes no se interesaron en utilizarlos, y que son 12, ya que tiene otras personas interesadas. “Y estamos esperando lo que nos diga el departamento jurídico del municipio para tener una herramienta que no sea un recurso judicial, para poder recuperarlos más rápido y reasignarlos”, precisó.

OPINIONES

Twitter @DiarioConcepcion
contacto@diarioconcepcion.cl

SOLO POR ESTE VIERNES 24, SÁBADO 25 Y DOMINGO 26.
NO TE PIERDAS TU CUOTA EN MARZO.



SÚBETE A UN KIA CON ESTA CUOTA



RIO 4

VALOR CUOTA MENSUAL **\$129.990**

CAE: **27,68%**

FINANCIAMIENTO **\$7.690.000**

REBOLLEVANDO **\$800.000**

¡GIFT CARD \$100.000 GRATIS!
por la compra de cualquier KIA RIO 4 con financiamiento Forum*

morning

VALOR CUOTA MENSUAL **\$89.990**

CAE: **26,33%**

FINANCIAMIENTO **\$5.390.000**

REBOLLEVANDO **\$1.400.000**



FORUM

Concepción: Sector Vega Monumental + Av. Paicavi 2592 + Av. Prat 1099
Autoplaza, Mall Plaza Trébol, Local 103 - 106 + Autoplaza, Mall Plaza Mirador Biotbio
Temuco: Hochstetler 976 + Dinamarca 501 esquina Av. Alemania
☎ 600 818 6000 / 📍 1500 desde celulares • SALAZARISRAEL.CL



Oferta exclusiva correspondiente a producto Débito Inteligente operado por Forum Servicio Financiero S.A. con 50 T% de p.e. en 36 cuotas, válido para RIO 4 EX 1.2L, SMT DMR (incluye tarjeta de mantenimiento de \$400.000 más bono con financiamiento Forum de \$400.000, 36 cuotas de \$129.990, y un p.e. de 26,7% (\$1.800.000), CAE 27,68%, Cuota total del Débito \$9.218.500, Monto Total del Crédito \$4.800.137 y Cuota total del vehículo \$10.118.637. SPT M.O. (Junta 57) \$1.342.880 Precio de lista RIO 4 EX 1.2L, SMT DMR (incluye tarjeta de mantenimiento de \$400.000 más bono con financiamiento Forum de \$400.000, 36 cuotas de \$92.000, y un p.e. de 20% (\$1.200.000), CAE 26,33%, Cuota Total del Débito \$4.326.617, Monto Total del Crédito \$1.081.246 y Cuota Total del Vehículo \$1.026.033. USFV (Junta 27) \$1.101.360 Precio lista \$1.790.000, Precio con bono \$1.290.000. No incluye impuestos (este de \$81.160). *Stock de 80 unidades. Precios no incluyen flete a regiones e incluyen IVA. No válidos para Zona Franca. Crédito sujeto a verificación de antecedentes financieros y comerciales del Cliente. Crédito incluye garantía operacional y seguro de daños graves, válida hasta el 31 de Marzo de 2017. *Gift Card de \$100.000 válida por la compra de RIO 4 con financiamiento Forum. Crédito con vencimiento máximo 24 meses, y máxima 27% de p.e. y compra inteligente en todas las modalidades. Crédito sujeto a revisión de Antecedentes Comerciales y Financieros del Cliente por parte de Forum. Válido por compra realizada entre el 23 y 29 de Marzo de 2017. Stock de 300 unidades. SPT Card Comercial válida solo para boletín electrónico. Supermercado Santa Isabel, Supermercado Jumbó, Tiendas Interoce, Paris & King, Rigorosa de Luffa a partir de la fecha de entrega. No válida para compra por internet, pago de cuentas, transferencia de seguros, franquicias. Se excluyen promociones al con de medios de pago electrónicos y uso en comercio electrónico.

Ciudad

LO QUE BUSCAN ES MEJORAR EL TRATO A LOS PACIENTES

Centros de Salud de Delegados: eficiencia a bajo costo y pura vocación



Se trata de establecimientos privados, pero sin fines de lucro. De los más de 20 recintos de este tipo que existían a principios de la década de 1990, hoy quedan menos de 10. En Bío Bío solo queda uno, muy bien evaluado.

ANP ASOCIACIÓN NACIONAL DE LA PRENSA CHILE
www.anp.cl

OLIMPIADAS DE ACTUALIDAD

Inscribe a tu colegio

hasta el 3 de abril en

www.olimpiadasdeactualidad.cl



"Con esta competencia te informas leyendo los diarios, tienes opinión de lo que pasa en el país, y conoces otros colegios y ciudades".

Violeta Muñoz, alumna The American School, ganador Olimpiadas 2019.



Co-organiza

nacap

Colabora

Educaria
Zig-Zag

Patrocina



Daniela Salgado Parra
 contacto@diarioconcepcion.cl

El pasado 11 de marzo, Diario Concepción publicó un reportaje sobre cómo el Centro de Salud Familiar de Villa Nonguén rompió los paradigmas de la salud pública. Un centro que no solo obtuvo una acreditación de calidad que bien quisiera una clínica privada, sino que también ha sido valorado y reconocido en múltiples ocasiones por la comunidad. El artículo se transformó en el más leído en redes sociales en la historia del diario, y fue compartido más de mil veces en Facebook, que no depende administrativamente del Servicio de Salud, sino que se administra por sí solo.

¿Qué explica el éxito de este Cesfam? ¿Qué lo hace diferente de tantos otros? Su primera particularidad es que se trata del único Centro de Atención de Delegados que funciona en la Región del Bío Bío; en otras palabras, que no depende administrativamente del Servicio de Salud, sino que se administra por sí solo.

“Los establecimientos Delegados son los adscritos a la red de los servicios de Salud, pero son privados sin fines de lucro. Particularmente, lo de Nonguén, luego de años, éste transfirió su infraestructura al Servicio de Salud, pero los funcionarios mantuvieron su razón social”, explicó una de las médicas que formaban parte del proyecto inicial y actual es docente de la UdeC, la ex seremi de Salud Cecilia Villavicencio.

En su origen el Cesfam de Villa Nonguén nació bajo el financiamiento de la ONG italiana Cesta. Pero el aporte no sería eterno, así fue como en 1996, cuando el centro de atención primaria ya estaba en condiciones de valerse por sí

mismo, dejó de recibir los aportes.

País prioritario

Es importante destacar que a fines de los '80 y principios de los '90, Chile estaba dentro de las prioridades de las organizaciones mundiales lo que hacía factible que otros países prestarán ayuda en pos del desarrollo local. Fue en este contexto donde el proyecto “Salud Comunitaria Villa Nonguén, Concepción” pudo concretarse y dar solución a los vecinos que en 1990, fecha de inauguración del centro, no contaban con ninguna asistencia sanitaria cercana.

En la actualidad, éste se financia mediante el registro de inscritos per cápita, que son los dineros que entrega el Ministerio de Salud para cubrir la atención de cada uno de los usuarios, esto tiene que ver con los gastos de operación. Sumado a esto, el Ministerio tiene otra fuente de ingreso que son los programas de reforzamiento para la atención primaria y deben ser utilizados para fines que decreta la cartera de Salud. Así lo detalla el director y fundador del Cesfam de Villa Nonguén, el doctor Juan José Pereda.

Replicar el modelo

Los médicos Pereda y Villavicencio fueron parte clave del nacimiento de este centro, que ayudaron a fundar pocos años después de su regresar de Canadá, país en el que vivieron después de 1973 y donde nacieron sus hijos. Y aunque no lo dicen expresamente, resulta evidente que el centro es, para ellos, como un hijo más.

Sus fundadores atribuyen el éxito del Cesfam en gran medida a las características humanas de sus funciona-



ROMILIO PASMIÑO G.

EL DR. PEREDA ayudó a fundar el Cesfam de Nonguén en 1990. El centro que dirige es un ejemplo de excelencia y de valoración por la comunidad.

Copiar la atención a los usuarios

Es una de las características del Cesfam de Villa Nonguén, que el SSC busca replicar en los otros centros.

reconoce que el contexto es muy diferente a cuando se creó el consultorio. “Si pensamos en la forma en que nació Nonguén, es difícil que surjan centros así, pero lo que respecta a la atención es algo a lo que seguimos apuntando”, afirmó.

Compromiso

Una idea que comparte la ex seremi Cecilia Villavicencio: “Es muy difícil replicar lo de Nonguén porque los trabajadores de este tipo de establecimientos tienen gratificaciones que no tienen que ver con el sueldo, la estabilidad ni con los derechos que son los que piden los funcionarios de establecimientos estatales”.

Esta misma cualidad hace que los gastos en personal sean menores a los que requiere un Cesfam administrado

rios. Ambos reconocen que las condiciones en la Salud Pública han mejorado notablemente y, hoy, las circunstancias son favorables para los centros de atención primaria.

Para la médica, Beatriz Cadegan Segura, directora del Departamento de Atención Primaria de Salud del Servicio de Salud Concepción, lo del Cesfam de Nonguén podría ser replicable, pero

por un municipio. Lo que a su vez, significa que los recursos de designan a complementar y fortalecer otras áreas.

La suma de ambos factores, quizás, son la responsable de la evidente disminución que han sufrido los establecimientos delegados a lo largo del país. “De los más de 20 centros de atención primaria con estas características, hoy hay menos de 10”, afirma Pereda.

A pesar de esto, el doctor tiene una visión diferente sobre la viabilidad de estos recintos, quien cree “que la experiencia es replicable. Obviamente, la realidad del sector público de salud ha cambiado mucho, a pesar, de que sigue siendo uno de los puntos de menor satisfacción de la opinión pública. Se ha avanzado en la construcción de establecimientos, se ha ampliado la red asistencial, se está llegando a los sectores aislados. Pero si existiese una comuna donde hubiera déficit de instalaciones podría ser perfectamente replicable”.

Según datos del Servicio de Salud de Concepción (SSC), en la Región hay 21 Centros de Salud Familiar en ocho comunas bajo la jurisdicción del SSC, dependientes de sus respectivas municipalidades. Entre ellos, las únicas excepciones son el Cesfam Víctor Manuel Fernández, y el de Villa Nonguén.

Si en algo concuerdan ambos fundadores es que más allá del nombre, sea este de Público, Privado o de Delegados, la fórmula del éxito está en el compromiso de sus trabajadores, en la vocación de servicio público y en el trato digno de los usuarios.

OPINIONES

Twitter @DiarioConce
 contacto@diarioconcepcion.cl

PROYECTO SAN PEDRO DE LA PAZ

VISÍTANOS DESDE EL 6 AL 9 DE ABRIL
 SurActivo - Entrada Liberada

FINCO 2017

ENTREGA INMEDIATA



62 y 81 m²
 3 Dormitorios

Ruta 160, km 11, San Pedro de la Paz, **Concepción**.
 F: 41 239 2675



Proyecto sin IVA. Las imágenes y textos incluidos en esta pieza son de carácter referencial y no constituyen una representación exacta de la realidad, siendo una caracterización general del proyecto. Lo anterior se informa en virtud de lo dispuesto en la Ley N°19.472. *Paga con tarjeta tu pie hasta en 18 cuotas precio contado. Consulta en sala de ventas por proyectos asociados al pago en 18 cuotas.

Para mayor información visita:

PY.CL

MEJOR INMOBILIARIA PARA COMPRAR 2017

Según encuesta de satisfacción

Ciudad



En prisión quedan receptores de especies robadas en Coronel

En prisión preventiva quedaron Cristian Alarcón Martínez y Juan Aravena Flores, detenidos por la tenencia ilegal de dos armas de fuego prohibidas y la recepción de unas 500 especies de todo tipo robadas a más de cien víctimas y halladas en tres domicilios de Coronel. Un tercer imputado, Víctor Mellado Ramírez, fue formalizado por robo con intimidación y a partir de esta investigación se detectaron las viviendas donde se hallaron más de un centenar de celulares, una veintena de bicicletas, 84 artículos electrónicos y otro centenar de relojes, joyas, gafas y bicicletas.

El avalúo de lo incautado supera los 30 millones de pesos y ahora viene la tarea de identificar a los propietarios de los artículos. El fiscal jefe de la Unidad de Análisis Criminal de la Fiscalía Regional del Bío Bío, José Aravena, comentó que "se hará un trabajo de comparación entre las denuncias que hemos recibido en Coronel con las especies que hoy tenemos".

Presentarán plan de renovación de trenes por 60 millones de dólares

Tras las fallas que ha presentado en los últimos días el Biotrén, el seremi de Transportes, César Arriagada, agregó que presentarán un plan de inversión que contempla la compra de 15 trenes por un monto aproximado de 60 millones de dólares, lo que requiere una decisión desde el nivel central.

Ante esto, el alcalde de San Pedro de la Paz, Audito Retamal, solicitará una entrevista con la ministra de Transportes Paola Tapia, para solicitar la adquisición de nuevos trenes para el Biotrén.

En lo inmediato, desde Biotrén informaron que el lunes se incorporará un nuevo servicio desde Coronel que saldrá a las 6.28 minutos y, que la próxima semana se realizará el cambio del sistema de válvulas, para lo cual se adquirieron en Alemania piezas para reemplazar las actuales.

Actualmente, el Biotrén está transportando del orden de los 18 mil pasajeros diariamente, lo que está por sobre las proyecciones que se habían hecho, cifra que es positiva, pero obliga a mejorar el servicio.

SISTEMA DE NAVEGACIÓN ILS3 PERMITIRÁ A LOS AVIONES ATERRIZAR CON MÍNIMA VISIBILIDAD

En septiembre niebla dejará de amenazar vuelos de Carriel Sur

Líneas aéreas esperan con ansias el uso del nuevo instrumental que, unido a la nueva pista que será entregada en junio, permitirá al aeródromo ser alternativa real de vuelos provenientes de Santiago.



Ximena Valenzuela Cifuentes
ximena.valenzuela@diarioconcepcion.cl

En julio de 2012, el entonces intendente del Bío Bío, Víctor Lobos, anunció que se instalaría en el aeródromo Carriel Sur un sistema de navegación a ciegas, llamado ILS3, que permitiría a los aviones operar con condiciones mínimas de visibilidad. Además de las mejoras en seguridad, la inversión permitiría la operación de las líneas aéreas durante la temporada de neblina, facilitaría el aumento de vuelos y la llegada de nuevas líneas, he incluso le abriría las puertas a ser considerado una alternativa permanente al de Santiago.

Cinco años más tarde, y después de varios llamados de licitación frustrados, el intendente Rodrigo

ACTUALMENTE EN CARRIEL Sur se utiliza el sistema ILS1, que requiere una visibilidad mínima de 550 metros.

Díaz confirmó por fin que se espera que a fines de agosto o inicios de septiembre esté funcionado el sistema de navegación, que permitirá realizar aterrizajes con sólo 50 metros de visibilidad, lo que mejorará considerablemente el panorama actual, que sólo permite aterrizar con una visibilidad mínima de 550 metros.

Temporada de problemas

Desde la Dirección General de Aeronáutica Civil, Dgac, confirmaron

que las obras se están desarrollando de acuerdo a lo programado, que se espera que el 2 de junio se entregue la pista principal y que, si todo va bien y no existe ningún tipo de contratiempos con las faenas el sistema estará operando el 30 de septiembre.

La faena, que implica una inversión que supera los US\$ 6 millones y contempla la instalación de mayor número de luminarias y el reemplazo del sistema de meteorología, es altamente esperada por los usuarios que, cada vez que hay niebla sufren el retraso o, incluso, la suspensión de vuelos.

En efecto, esta semana se inició temporada de niebla y las consiguientes cancelaciones y reprogramación de vuelos, en un muy mal momento, justo cuando hinchas

penquistas tenían programado viajar a Buenos Aires a ver el partido entre las selecciones de Chile y Argentina. Varios perdieron el vuelo, las conexiones y su sueño de apoyar a "la Roja".

La situación actual también complica a las autoridades tanto que esta semana, la neblina obligó a suspender una serie de actividades que la directora nacional de Obras Portuarias, Antonia Bordas, tenía programadas en la Región, y casos como el del rector de la UdeC, quien no pudo partir a una reunión de universidades del G9 con la Presidenta Michelle Bachelet, entre muchos otros afectados.

Líneas felices

También de líneas aéreas esperan con ansias la llegada del ILS3, pues verán mejoradas sus operaciones. Jorge Salinas, gerente de seguridad operacional de SKY, reconoció que desde el 1 de enero a la fecha, en cuatro ocasiones SKY no ha podido aterrizar en Carriel Sur por condiciones meteorológicas, hechos que han ocurrido en marzo.

Explicó que producto del impedimento de aterrizar por condiciones climáticas deben cubrir gastos anexos en combustible extra y todos los costos asociados a la operación, por la necesidad de volar al aeropuerto alternativo y luego regresar para cumplir con el servicio en el destino original.

Además, impacta en los índices de puntualidad, en este caso del aeropuerto penquista y "también en otros destinos que son afectados al retrasar la disponibilidad del avión para el resto de la operación. La experiencia de viaje del cliente también se ve afectada, pues no llega a tiempo a su destino, lo que muchas veces repercute en gastos mayores para el pasajero".

Salinas aseguró que una vez que Carriel Sur cuente con el ILS3, la flota de SKY aprovechará al máximo el hecho de contar con esa ayuda, ya que está certificada y autorizada por la Dirección General de Aeronáutica Civil para utilizar los sistemas de navegación Rnav - Rnp, basados en constelación satelital GPS.

En tanto, Alfonso Venegas, jefe de centro de Control Operacional de la línea aérea LAW, aseveró que si bien su compañía comenzó a operar recién el 13 de marzo en la zona a la fecha ya llevados dos contingencias producto de la baja visibilidad del aeropuerto. "En ambos casos, retomamos una vez que las condiciones climáticas mejoraron y hasta ahora no hemos cancelado ningún vuelo", explicó.

En cuanto a las complicaciones

UDEC / CESAR ARROYO

4 ocasiones la

aerolínea SKY ha debido suspender vuelos durante marzo. LAW que recién partió, ya lleva dos contingencias producto del clima.

Nuevo instrumento

Mejorará las aproximaciones a la pista y disminuirá restricciones de aterrizaje.

que implican las condiciones climáticas, Venegas aseveró que han debido retornar con vuelos a Santiago y esperar hasta que el clima mejore, tema que se asocia directamente al gasto de combustible. "Sin embargo, cuando las condiciones de visibilidad están bajo los mínimos antes partir desde Santiago, no se incurre en mayores gastos para la empresa, ya que mantenemos la aeronave en tierra hasta que mejoren".

Desde LAW destacaron que el clima es una variable que tienen contemplada y que están en condiciones de asumirlas, evitando afectar al mínimo posible a los pasajeros, sin considerar cambio de horarios, pues son vitales para una ciudad enfocada a los negocios.

El jefe de centro de Control Operacional de LAW agregó que con el ILS3 mejorará la posibilidad de hacer aproximaciones más exactas y disminuirán las restricciones de visibilidad mínima para aterrizajes en Concepción.

En tanto, LAN envió un correo electrónico a usuarios frecuentes, informando que el último vuelo, proveniente de Santiago a Concepción será a las 18.30 horas por lo menos durante marzo, información que, hasta el cierre de esta edición, aún no había sido confirmada oficialmente por la línea aérea.

OPINIONES

Twitter @DiarioConce
contacto@diarioconcepcion.cl

El 52% de la producción científica nacional está concentrada en la Región Metropolitana y sólo las regiones de Valparaíso (11,33) y Bío Bío (10,44) logran un mayor protagonismo fuera de Santiago, una situación que a juicio del presidente de Conicyt y encargado del diseño del Ministerio de Ciencia y Tecnología, Mario Hamuy, podría encontrar solución en la división territorial que propone la nueva institucionalidad con cuatro macrozonas de trabajo en que, destacó, las universidades tendrán en un rol protagónico.

Así lo planteó ayer en Concepción una reunión sostenida con el vicerrector de la Universidad de Concepción, también científico, Bernabé Rivas.

De acuerdo al representante Conicyt, el 90% de la investigación es realizada por universidades, dentro de las que la UdeC "es una actriz muy importante". Agregó que el Bío Bío "es una de las principales regiones generadoras de investigación, lo que, por cierto, es fundamental para cambiar ese paradigma de una ciencia centralizada a una que esté presente los distintos puntos del país".

La definición de las macrozonas será un trabajo que el propio Hamuy y el consejo asesor deberán definir una vez promulgada la ley que actualmente se encuentra en tramitación.

Explicó que en abril próximo podía votarse el proyecto de ley en la comisión de Desafíos del Futuro, Ciencia, Tecnología e Innovación, que preside el senador Guido Guirardi".

"Hemos visto apoyo a esta iniciativa desde los distintos sectores, por tanto estamos optimistas en los avances del proyecto", manifestó Hamuy, quien durante la jornada realizó dos exposiciones en la Universidad de Concepción, la primera referida a temas astronómicos, como parte de la bienvenida a los alumnos novatos y, la segunda, destinada a académicos, investigadores y autoridades del plantel.

Durante la cita con Rivas y representantes del mundo de la ciencia en la UdeC, el presidente de Conicyt manifestó su entusiasmo res-



BERNABÉ RIVAS, vicerrector UdeC, en reunión con el presidente de Conicyt, Mario Hamuy.

Hamuy apunta a que Ministerio ayude a descentralizar la producción científica

pecto del rol articulador que tendrá este ministerio al interior del gabinete para "pensar el futuro".

Consultado respecto de la creación de un Parque Científico y Tecnológico en la Región destacó: "Todo lo que apunte al desarrollo científico y tecnológico del país le interesa a Conicyt así es que estamos muy interesados en conocer más del proyecto y ver maneras de colaborar, de apoyar".

Por su parte, el vicerrector UdeC destacó la cercanía de Conicyt con la institución. "Conicyt a través de sus diversos progra-

Trabajo de divulgación

Hamuy viajará por distintas regiones para poner en agenda la discusión sobre el Ministerio.

mas tiene una fuerte relación con la Universidad de Concepción, uno de ellos es a través del programa de graduados, becas de magister, doctorado, posdoctorado y también, para los académicos, de los distintos programas de apoyo para la investigación, el más importante por su cobertura es Fondecyt, regular e iniciación, pero también Anillos, centros basales, Fondap, por lo tanto Conicyt con la Universidad de Concepción tiene una vinculación muy estrecha y fluida", expresó.

UNIVERSIDAD DE SANTIAGO DE CHILE
FACULTAD DE INGENIERÍA
PROG OA - USACH
Director del Programa: Mag. Juan Carlos Espinoza Ramirez

VII Versión Concepción (1er. Semestre 2017)

MAGÍSTER EN MEDIO AMBIENTE

CON MENCIÓN EN GESTIÓN Y ORDENAMIENTO AMBIENTAL
Resolución Exento 03848 de 13.08.2003

Inicio clases: sábado 06 de mayo de 2017
(Hotel Diego de Almagro, Chacabuco 156, Concepción)

REQUISITOS DE INGRESO
Título profesional de corporaciones de educación superior (pueden participar profesionales de distintas disciplinas).
(8 Semestres, 4 años de estudios superiores)

CLASES CADA 15 DÍAS
Sábado de 09.00 a 13.00 y de 14.30 a 18.30 horas
Domingo de 09.00 a 13.00 horas

Información y entrevistas a los teléfonos:
(02) 2718 3030 - (02) 2718 3031 y (02) 2718 3032
email: raul.ulloa@usach.cl - karen.valdes@usach.cl

Escuela de Diseño

INSTITUTO CREAARTE

26 años de prestigio

Para jóvenes y adultos

www.institutocreaarte.cl

Diseño de Vestuario
Diseño de Interiores
Diseño de Accesorios
Asesoría de imagen
Corte y Confección
Alta Costura - Moldaje Industrial

Talleres varios:
Patchwork - Bolsos - Cortinaje - Deco-Textil, Etc.

SANTIAGO: Calle Viña del Mar 019, Providencia. M. Baquedano
VIÑA DEL MAR: Calle Valparaíso 40, M. Miramar
CONCEPCIÓN: Calle Cochrane 271

Fonos: 412250235 - 222227782 - 323289961

El Diseño es nuestra Pasión...

CASAS LOS ROBLES
Construimos tu hogar

CASA 58 MTS2 IMPREGNADA
\$1.390.000

RESERVA TU CABAÑA CON
\$200.000
retira cualquier día del año

MUY PRONTO EN
ANTOFAGASTA E IQUIQUE

PANAMERICANA SUR KM 24
CALETERA J. ALESSANDRI
1501 SAN BERNARDO

PANAMERICANA NORTE SUR KM 258
PONIENTE / TALCA
Al lado del Santuario Padre Pio.

LA SERENA
KM 471 PANAMERICANA
5 NORTE CON CUATRO ESQUINAS
Entrar por casabío restaurant Tranco Viejo

LLÁMENOS
228413430

950065489 - 993251213
961206072 - 974791234
942512036 - 974760937

INACER		
Oct - diciembre	-2,0%	
IPC		
Febrero	0,2%	
12 meses	2,7%	
TPM		
Desde 17/03/2017	3,0%	

UNIDAD DE FOMENTO	
\$26.461,70	
UTM MARZO	
\$46.368,00	

BOLSAS DE VALORES					
Ipsa	4.760,87	+0,71%	Igpa	23.844,49	+0,72%
MONEDAS EXTRANJERAS (24/3)					
Dólar Observado	\$662,42		Euro	\$714,35	
COMMODITIES (24/3)					
Celulosa NBSK (US\$/Ton)	\$827,41		Cobre (US\$/libra)	\$2,662	
H. de pescado (US\$/Ton)	\$1.350		Petróleo US\$b	\$48,00	

4.700

Mapuches dejaron de migrar en 2015, mientras en 2006 lo hicieron 5.600 personas originarias, según el estudio.

16.6%

Se disparó la brecha de pobreza a partir del 2013 de 13,6% en la que estaba durante el año 2000.

Edgardo Mora Cerda
edgardo.mora@diarioconcepcion.cl

De acuerdo con un estudio realizado por el Centro de Estudios de la Realidad Regional (Cerr) que dirige el académico Renato Segura, la brecha de pobreza del pueblo Mapuche respecto de los ciudadanos no Mapuches retrocedió a niveles históricos debido a la violencia e intolerancia de los últimos tres años en la zona del conflicto.

“La evidencia disponible muestra que los niveles de violencia e intolerancia que han caracterizado a los grupos radicales que buscan reivindicar los derechos del pueblo mapuche, han impactado negativamente en los indicadores sociales del propio pueblo mapuche”, según se lee en las conclusiones del estudio.

De forma más específica, se habla de que “junto con el aumento de la gravedad e intensidad del conflicto, la migración del pueblo mapuche ha disminuido y la brecha de pobreza ha retrocedido en niveles históricos”.

Del mismo modo dice que “si bien el conflicto ha estado presente por muchos años, la evolución del mismo durante los últimos 3 años ha resultado perjudicial para los propios afectados”.

Entre las soluciones, Segura considera “la necesidad de restablecer el estado de derecho en las zonas de conflicto y, simultáneamente, elaborar un proyecto de ley que reconozca la diversidad étnica de la población, lo cual, manteniendo el principio de Estado unitario, considere la representación parlamentaria y el reconocimiento del idioma y costumbres de las comunidades originarias. Es el camino que, en mi opinión, redundará en beneficiar y devolver la dignidad a las etnias, objetivo que involucra a todo un país”, afirmó.

Visión empresarial

José Miguel Stegmeier, empresario y dirigente gremial del sector agricultor, expresó que “no nos sorprenden estas cifras de incremento de la pobreza, la cual también en este territorio sin duda se ha incrementado en quienes no son mapuches y en el mundo sólo rural esto es aún más agudo”, afirmó.

Stegmeier también resaltó que “además de la violencia de carácter terrorista, la cual está logrando plenamente sus objetivos en cuanto a amedrentar a la población, obstaculizar gravemente el desarrollo pro-

BRECHA HABÍA
Disminuido entre el 2000 y 2011.

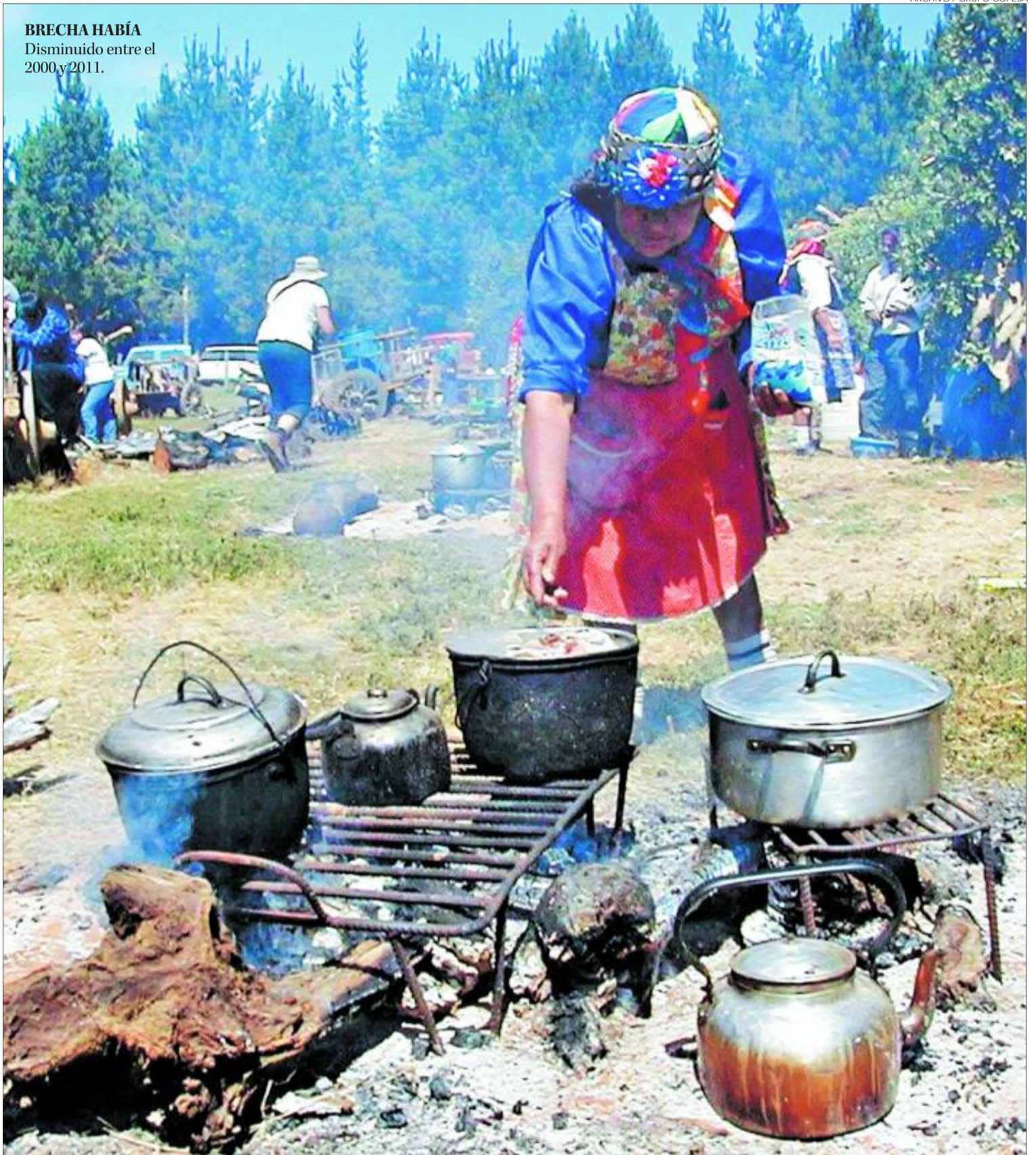

ARCHIVO / GRUPO COPESA

DEBIDO A LA VIOLENCIA E INTOLERANCIA, SEGÚN ANÁLISIS DEL CERR

Brecha de pobreza mapuche aumentó a niveles históricos

El recrudecimiento de la violencia de los últimos 3 años ha impactado negativamente los indicadores sociales en la zona de conflicto. Opinan empresarios y académicos.

ductivo y desolar el territorio, toda la inversión pública que se hace en la zona de conflicto está siendo muy mal aprovechada, equivocando con esto la asignación de los recursos que todos los chilenos aportamos y lo más lamentable es que a quienes se quiere ayudar, por políticas públicas mal concebidas y peor implementadas, son precisamente los más dañados en su calidad de vida y opciones de desarrollo económico, incluso afectándose su seguridad personal, su educación, su atención de salud y su reconocimiento social y cultural”, enfatizó.

Los verdaderos responsables

En su análisis, el representante del gremio agricultor va más allá al decir que “quién mayor responsabilidad tiene en que este conflicto sea cada día más terrible, generando un enorme sufrimiento en gran parte de la población inserta en él,

STRATGICA CONSULTORES

MIGRACIÓN EN NÚMERO DE PERSONAS, SEGÚN CASEN 2006-2015

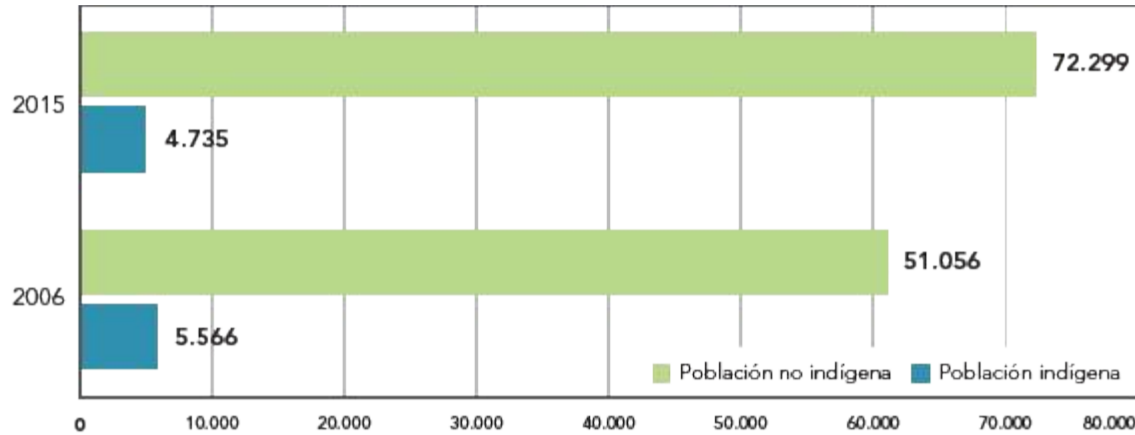

BRECHA DE POBREZA EN COMUNIDADES MAPUCHES Y NO MAPUCHES (ZONA DE CONFLICTO)

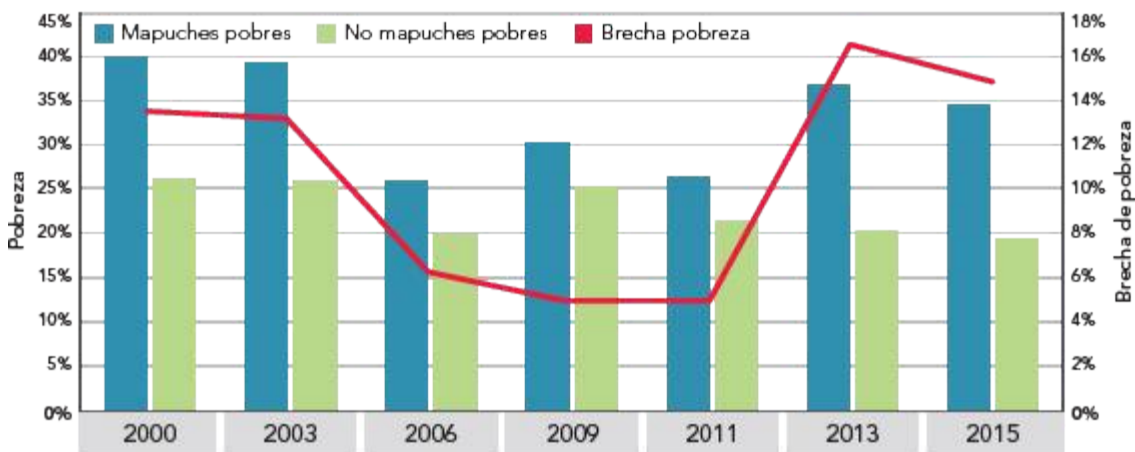

FUENTE: CERR

SARAH MONTTI • DIARIO CONCEPCIÓN

es el Estado de Chile y los correspondientes gobiernos de turno. Tanto el poder Ejecutivo, Legislativo y Judicial, han fallado rotundamente en poder resolver dentro del Estado de Derecho y con la correcta aplicación de las leyes”.

En relación a las soluciones, Stegmeier aseguró que “tampoco se está haciendo prácticamente nada para mirar esto desde una perspectiva que esté por sobre la contingencia, de tal manera podamos avanzar decididamente en propuestas que, reconociendo la dignidad de las personas, el patrimonio cultural, la participación social, puedan definitivamente ofrecer al país una solución de fondo que sea lo más justa para todos”.

Incremento de la Migración

Tanto la migración como la brecha de pobreza han mostrado un detrimento importante durante los últimos 15 años, se indica en el estudio (ver gráfico superior página siguiente).

También se destaca en materia de migración, comparando la Casen 2006 con la Casen 2015, la migración total de las regiones del Bío Bío y la Araucanía aumentó de 67 mil el 2006 a 77 mil el 2015. Sin embargo, la etnia Mapuche muestra una menor dinámica migratoria, reduciendo la cantidad de personas de 5.600 el 2006 a 4.700 el 2015.

Brecha de Pobreza Mapuche

En materia de brecha de la pobreza, entre pueblos originarios y no originarios, según el análisis del Cerr, el conflicto de la Región de la

Perspectiva sobre la contingencia

Son las que “puedan definitivamente ofrecer al país una solución de fondo que sea lo más justa para todos”, JMS.

Araucanía y las provincias de Arauco y Bío Bío ha repercutido de manera significativa en aumentar dicha brecha.

“En efecto, mientras el registro del año 2000 revelaba una brecha de pobreza de 13.6%, en los años posteriores, hasta el 2011 inclusive, el esfuerzo de la política pública había logrado resultados notables, al reducir la brecha de pobreza a un 5.0%”, se establece en el texto.

Del mismo modo se indica que “el año 2013, sin embargo, marcó un punto de inflexión en la gravedad e intensidad del conflicto. La brecha de pobreza se disparó a 16.6% el 2013, manteniéndose en nivel histórico de 14.9% el 2015” (ver gráfico inferior página siguiente).

Otros tipos de violencia

Para el doctor en Sociología con más de 20 años de estudios sobre los pueblos originarios, Claudio González, académico de la carrera de Sociología de la Universidad de Concepción, la violencia física no es la única que explica el empobrecimiento mapuche.

“La violencia cultural también se observó con la llegada de más 7 mil personas al sector de Alto Bío Bío que llegaron con cocinas y bombas de agua, además de la contratación de miembros de la comunidad que ingresaron a trabajar en la construcción de la represa, también es un factor a considerar”.

El académico planteó que el problema es que “no se entiende la lógica de la vida mapuche”.

Diario Concepción intentó obtener las visiones del alcalde de Tirúa y de Iván Ancatén sin resultados positivos.

OPINIONES

Twitter @DiarioConce contacto@diarioconcepcion.cl

7.000

trabajadores llegaron hasta el sector de Alto Bío Bío con ocasión de la construcción de la represa recordó el Sociólogo Claudio González, académico de la Universidad de Concepción con más de 20 años de estudios sobre pueblos originarios.



Viñateros de Quillón se unen para subir precio de la uva

Si hay un problema que se ha transformado en histórico para los viñateros de Quillón, éste es sin duda el precio de venta de la uva, cuyo bajo valor mantuvo siempre en la palestra a los productores, a raíz de las movilizaciones y manifestaciones que protagonizaron buscando una salida.

Sin embargo, dicha solución la tuvieron siempre a la mano y hoy es una realidad. La unión hace la fuerza dijeron y fue así como se agruparon 60 productores de vid para formar la Cooperativa de Viñateros de Cerro Negro (Covicen), cuya función es fortalecer a los pequeños productores para generar una competencia más emparejada y aumentar el precio de venta de la uva. “Los productores de Quillón han dado un ejemplo de cómo abordar el precio de la uva. Este es un negocio que año a año ha generado crisis en el Valle del Itata y en Quillón específicamente, y ellos asumieron el rol de unirse para poder negociar con la gran

Son 60 productores

se agruparon en la Cooperativa de Viñateros de Cerro Negro (Covicen) para terminar con los bajos precios de venta que han obtenido durante años. Hoy cuentan con terreno para acopio y buenas herramientas para fortalecer su competencia.

empresa. Esto ha permitido que el precio de la uva se mejore y junto con eso, como municipio les hemos ayudado entregando un terreno en comodato y también los hemos dirigido en diversos proyectos para que fortalezcan aún más su cooperativa”, indicó Osvaldo Alcayaga, jefe de la Oficina de Desarrollo Económico Local (Odel) de Quillón.

AGENCIA UNO



American Airlines apoya a afectados por incendios

Con el fin de apoyar el aprendizaje y de devolverle la sonrisa a los niños de Santa Olga, los auxiliares de vuelo de American Airlines basados en Santiago, Buenos Aires y Miami donaron 450 mochilas de un total de 1.200 kits con útiles escolares, que fueron entregados a todos los niños en etapa de transición y enseñanza básica el miércoles recién pasado.

Portafolios de acciones recomendadas

De acuerdo con Sura, el Ipsa avanza 4,36%. En el mismo período, nuestros portafolios de 5 y 10 acciones tienen una rentabilidad superior, marcando 3,21% y 4,91%, respectivamente. Así, en lo que va del año, el Ipsa avanza 12,53%, mientras los desempeños de nuestras Carteras de 10 y 5 acciones tienen un retorno de 10,51% y 8,73%,

respectivamente. En términos de recomendaciones, decidimos eliminar Cmpc de ambas carteras debido a que consideramos que es un buen momento para tomar utilidades. Si bien el precio de la fibra corta ha subido en el corto plazo, todavía existe una sobre oferta que estaría entrando entre fin de este año y principios de 2018.

Economía & Negocios

CAROLINA ECHAGÜE M.



JUAN CARLOS GONZÁLEZ Y ERIC RIFFO, representantes del personal embarcado de naves pesqueras.

MOTORISTAS Y CAPITANES DE NAVES PESQUERAS:

“Las recomendaciones de la FAO deben ser incorporadas a nuestra Ley de Pesca”

Silvano Mariani
silvano.mariani@diarioconcepcion.cl

Los trabajadores embarcados de la Marina Mercante Nacional (MMN) están preocupados. Los hechos que ganaron destaque en los últimos meses y vinculan a empresas y personajes del sector pesquero a actos de corrupción han desviado la atención a los temas de fondo. Y además “han colocado a todos en el mismo saco”, dicen los representantes de Oficiales de Naves Especiales y Regionales de la MMN. En la lucha por los derechos pesqueros, “se ha desatado una guerra comunicacional y ahora judicial, con solo objetivos e intereses económicos”, explican Juan Carlos González Vergara y Eric Riffo, consejeros de pesca a nivel nacional y regional y dirigentes de sindicatos de trabajadores de naves de la Marina Mercante.

“Se ha creado una imagen artificial de que existe una pelea entre artesanales e industriales, pero la realidad es otra y cuando estamos en alta mar, somos todos iguales”, detalla Eric Riffo.

El escenario a que se refiere Riffo tiene relación con el intercambio de acusaciones por supuestos casos de corrupción pesquera durante la formulación de la llamada Ley de

Personal embarcado advierte que denuncias de corrupción vinculadas al sector han desviado el foco del asunto principal: los ajustes a la actual ley.

DATOS

Los trabajadores embarcados suman cerca de 25 mil personas a nivel nacional. Los sueldos promedio son de 800 mil pesos.

Según los dirigentes del sector, los sindicalizados alcanzan el 95% del total de trabajadores a nivel nacional.

En la Región del Bío Bío existen actualmente más de 600 naves inscriptas y que disputan los recursos pesqueros.

Pesca, aprobada en 2012. Para el dirigente gremial, las denuncias en torno a los orígenes de la normativa, cómo se resolvió esta legislación, las consecuencias y los poderes e intereses en conflicto desvian el foco del debate sobre los temas fundamentales.

Juan González agrega que es clave poner énfasis en lo principal que, según su evaluación, debería estar centrado en materias del ámbito laboral, del mundo pesquero, y de la sostenibilidad de los recursos. González recalcar los puntos principales de sus demandas: Seguridad y protección social, el sistema de pensiones acorde a nuestro perfil como hombres de mar y que dé garantías de previsión, y nuestro reconocimiento como pescadores”, además de la ratificación del convenio OIT 188 del año 2007.

Sobre la importancia de que las recomendaciones realizadas por la FAO sean incorporadas a la normativa que regula el sector pesquero, tanto González como Riffo

son unísonos: “Sería muy triste si el Gobierno hiciera que la FAO perdiera tiempo estudiando nuestra Ley al no tomar en cuenta sus observaciones.

Mar agitado

Los representantes de personal embarcado de naves industriales de pesca rechazan en forma categórica las propuestas de derogar la ley que regula el sector pesquero, pero sí están de acuerdo en que se hagan ajustes, de manera a establecer resguardos, por ejemplo, con la preservación de los recursos.

Junto con respaldar la actual legislación de pesca, se defienden de las declaraciones de algunos representantes del sector artesanal, quienes habrían acusado a la pesca industrial de extinguir con la pesquería en Chile.

Riffo señala: “El mayor recurso pesquero hoy día es la sardina anchoveta; es como el cobre para la minería. Pues los artesanales tienen derecho hoy al 80% de toda la

Los trabajadores embarcados

Pertenecientes a la pesca industrial, como actividad, corresponden a Patronos de Pesca, Motoristas y Tripulantes.

sardina anchoveta del país. Si hay explotación en exceso, no es culpa del sector industrial y menos de los trabajadores de las naves”.

A favor de la sustentabilidad, de que se legisle, y que haya fiscalización y regulaciones, el personal embarcado de la pesca industrial está hoy más preocupado con el futuro de los puestos de trabajo para los cerca de 25 trabajadores en todo el país. “No queremos que nos coloquen a todos en el mismo saco respecto a las polémicas del sector pesquero”, dicen los dirigentes.

OPINIONES

Twitter @DiarioConcepcion
contacto@diarioconcepcion.cl

Economía & Negocios

GIRO ESTRATÉGICO



PARQUE ligado a Central de Colbún tiene buena acogida entre los turistas.

Angostura cierra verano con 110 mil visitas

Playas, naturaleza, gastronomía, deporte aventura y productos locales son algunos de los atractivos que ha ido fortaleciendo el destino turístico Angostura del Bío Bío, desarrollado al alero de la Central y Parque Angostura en los últimos años.

Con el inicio del otoño, a la hora de los balances las cifras indican que entre diciembre de 2016 y marzo pasado los atractivos del Parque Angostura fueron visitado por 110.903 personas, incluyendo en dicha cifra el Centro de Visitantes (3.345), la playa de Santa Bárbara (32.505), la playa de Quilaco (34.354), el sendero y mirador Huequecura (21.942), el camping Trompeltuero (1.890), el camping Los

4° año

de operaciones del parque que integra energía y turismo y que ha potenciado el desarrollo en Santa Bárbara y Quilaco.

Parque

Playas, naturaleza, gastronomía, deporte aventura y productos locales son algunos de los atractivos de ese destino.

Notros (5.595), el camping La Patagua de Lo Nieve (9.787) y el Arboretum (1.034).

Se trata de cifras levemente superiores al verano pasado (110.524 visitas), pese al factor adverso que representaron los incendios de enero de este año, que mermaron la visita de turistas algunas semanas. Así lo explica Fernando Illanes, jefe de Asuntos Públicos de Colbún: "Consideramos que fue un muy buen verano, donde seguimos consolidando una oferta variada y con mucha participación de emprendedores de la zona. Es un éxito a pesar de los incendios. Ahora apostamos a fortalecer la oferta para el resto del año, por consolidar la oferta de cabañas y servicios". (SM)



Programa de Capacitación Abril-Mayo 2017

Elige Capacitación Superior Cursos | Diplomas | Seminarios | Programas Sociales

Gestión Organizacional

	Código Sence	Horas	Inicio	Término	días	horario	valor pp
Herramientas Técnicas de Contabilidad	1237924385	39	24 de Abril	07 de Junio	Lunes y Miércoles	19:00 a 22:00 Hrs.	\$ 195.000
Técnicas de Contabilidad a través de normas IFRS	1237951110	34	20 de Abril	23 de Mayo	Martes y Jueves	18:30 a 22:00 Hrs.	\$ 200.000
Evaluación Económica de Proyectos	1237951528	24	20 de Abril	16 de Mayo	Martes y Jueves	19:00 a 22:00 Hrs.	\$ 136.000
Planificación y Gestión Estratégica	1237940153	16	24 de Abril	08 de Mayo	Lunes y Miércoles	18:00 a 22:00 Hrs.	\$ 120.000
Actualización de Reforma Tributaria	1237953341	34	20 de Abril	23 de Mayo	Martes y Jueves	18:30 a 22:00 Hrs.	\$ 200.000

Gestión de Recursos Humanos

	Código Sence	Horas	Inicio	Término	días	horario	valor pp
Administración General y Gestión del Recurso Humano	1237948889	40	20 de Abril	01 de Junio	Martes y Jueves	18:55 a 22:00 Hrs.	\$ 200.000
Actualización de Normas Previsionales y Laborales	1237913138	24	20 de Abril	16 de Mayo	Martes y Jueves	19:00 a 22:00 Hrs.	\$ 115.200
Técnicas para la Gestión de Dirección Laboral Efectiva	1237940035	16	24 de Abril	08 de Mayo	Lunes y Miércoles	19:00 a 22:00 Hrs.	\$ 120.000
Técnicas de Venta y Fidelización de Clientes	1237917582	24	20 de Abril	16 de Mayo	Martes y Jueves	19:00 a 22:00 Hrs.	\$ 120.000
Técnicas de Cobranza y Negociación	1237937385	24	24 de Abril	22 de Mayo	Lunes y Miércoles	19:00 a 22:00 Hrs.	\$ 120.000

Computación e informática

	Código Sence	Horas	Inicio	Término	días	horario	valor pp
Inteligencia de Negocios y Gestión de Datos	1237934097	45	21 de Abril	26 de Mayo	Lu, Mi y Vi	19:00 a 22:00 Hrs.	\$ 225.000
Microsoft Office Aplicado a la Gestión Laboral	1237949109	24	20 de Abril	16 de Mayo	Martes y Jueves	19:00 a 22:00 Hrs.	\$ 120.000
Excel Básico Aplicado a la Gestión Laboral	1237949524	24	24 de Abril	22 de Mayo	Lunes y Miércoles	19:00 a 22:00 Hrs.	\$ 120.000
Excel Aplicado a la Gestión Laboral	1237941532	24	24 de Abril	22 de Mayo	Lunes y Miércoles	19:00 a 22:00 Hrs.	\$ 120.000
Excel Avanzado Aplicado a la Gestión Laboral	1237944274	24	20 de Abril	16 de Mayo	Martes y Jueves	19:00 a 22:00 Hrs.	\$ 120.000
Ms-Project para la Planificación de Proyectos	1237948579	24	20 de Abril	16 de Mayo	Martes y Jueves	19:00 a 22:00 Hrs.	\$ 150.000

Sistema de Gestión y Calidad

	Código Sence	Horas	Inicio	Término	días	horario	valor pp
Formación de Auditores Internos en SIG	1237947506	32	24 de Abril	29 de Mayo	Lunes y Miércoles	18:45 a 22:00 Hrs.	\$ 200.000
Formación de Auditor Líder en SIG Certificado por AENOR Chile	1237946355	40	24 de Abril	29 de Mayo	Lunes y Miércoles	18:00 a 22:00 Hrs.	\$ 280.000
Resolución de No Conformidades	1237947716	16	20 de Abril	02 de Mayo	Martes y Jueves	18:00 a 22:00 Hrs.	\$ 120.000
Actualización NCH 2728, Versión 2015	1237957091	16	20 de Abril	02 de Mayo	Martes y Jueves	18:00 a 22:00 Hrs.	\$ 120.000

Abastecimiento, Control y Operaciones

	Código Sence	Horas	Inicio	Término	días	horario	valor
Control de Gestión y Cuadro de Mando Integral Aplicado	1237949139	40	24 de Abril	07 de Junio	Lunes y Miércoles	18:55 a 22:00 Hrs.	\$ 200.000
Administración de Bodega y Control de Inventario	1237951476	40	20 de Abril	01 de Junio	Martes y Jueves	18:55 a 22:00 Hrs.	\$ 200.000
Administración Avanzada de Bodega y Control Eficiente de Inventario	1237934091	40	24 de Abril	07 de Junio	Lunes y Miércoles	18:55 a 22:00 Hrs.	\$ 200.000
Herramientas para la Mejora Continua de Procesos, 5 "S"	1237929046	24	24 de Abril	22 de Mayo	Lunes y Miércoles	19:00 a 22:00 Hrs.	\$ 120.000
Herramientas Técnicas Six Sigma en la Empresa	1237930602	24	20 de Abril	16 de Mayo	Martes y Jueves	19:00 a 22:00 Hrs.	\$ 120.000

Diplomas

	Código Sence	Horas	Inicio	Término	días	horario	valor pp
Diploma en Sistemas Integrados de Gestión, Auditor Líder, Norma 2015, Certificado por AENOR Chile	1237946193	124	23 de Junio	26 de Agosto	Viernes y Sábados	18:00 a 22:00 Hrs.	\$ 990.000
Diploma Técnicas en Gestión de Operaciones y Logística Aplicada	1237935325	124	12 de Mayo	29 de Julio	Viernes y Sábados	18:00 a 22:00 Hrs.	\$ 650.000
Diploma Técnicas en Habilidades Directivas y Gestión Organizacional	1237939886	117	12 de Mayo	29 de Julio	Viernes y Sábados	18:00 a 22:00 Hrs.	\$ 585.000
Diploma Técnicas en Dirección Estratégica de Negocios	1237941712	124	12 de Mayo	29 de Julio	Viernes y Sábados	18:00 a 22:00 Hrs.	\$ 650.000
Diploma para Secretarías en Técnicas para la Gestión Ejecutiva y Empresarial	1237949598	146	12 de Mayo	29 de Julio	Viernes y Sábados	18:00 a 22:00 Hrs.	\$ 750.000

Desarrollo Laboral

	Código Sence	Horas	Inicio	Término	días	horario	valor pp
Técnicas de Reanimación Cardiopulmonar (RCP)	1237940743	8	22 de Abril	29 de Abril	Sábados	10:00 a 14:00 Hrs.	\$ 60.000
Técnicas de Reanimación Cardiopulmonar (RCP)	1237938380	16	06 de Mayo	27 de Mayo	Sábados	10:00 a 14:00 Hrs.	\$ 96.000
Técnicas para el uso de Lengua de Señas en el Trabajo	1237937074	40	21 de Abril	20 de Mayo	Viernes y Sábados	18:00 a 22:00 Hrs.	\$ 220.000
Herramientas Técnicas para la Formación de Formadores	1237950931	16	22 de Abril	13 de Mayo	Sábados	10:00 a 14:00 Hrs.	\$ 120.000
Técnicas de Entrenamiento para Facilitadores de Aprendizaje	1237951958	54	21 de Abril	27 de Mayo	Viernes y Sábados	18:00 a 22:00 Hrs.	\$ 280.000

Actividades de capacitación autorizadas por el SENCE para los efectos de franquicia tributaria de capacitación, no conducentes al otorgamiento de un título o grado académico.

El inicio de los cursos está sujeto a la inscripción del mínimo de participantes requerido.

• Cursos cerrados para empresas • Facilidades de pago

INFORMACIONES
www.udeccapacita.cl

(41) 22 04 392 / gefemandez@udec.cl
(41) 22 04 953 / gestion@udec.cl



NEVADOS DE CHILLÁN, CORRALCO, PUNTA NORTE DE ISLA MOCHA Y ANTUCALHUE

Desconéctese cerca de Concepción esta Semana Santa en plena naturaleza

Cuatro destinos con precios promocionales por las dos noches de los días 14 y 15 de abril parece la excusa perfecta para arrancarse muy cerca de la capital regional. Hay actividades para todos los gustos y edades, y siempre con un factor común: una belleza natural que de verdad estremece.

FOTOS: NEVADOS DE CHILLÁN



NEVADOS DE CHILLÁN ya se posicionó como un destino no sólo invernal. Prepara varias sorpresas para el fin de semana santo.

Javier Ochoa Provoste
javier.ochoa@diarioconcepcion.cl

Serán tres días de fin de Semana Santa ocasión ideal para desconectarse en algunos de los tantos destinos turísticos de la zona y regiones vecinas, y los operadores turísticos así lo entienden, puesto que han preparado precios y paquetes especiales para poder disfrutar con la familia o amigos.

Así, Nevados de Chillán sorprende con una variada oferta de actividades deportivas y gastronómicas, potenciando cada año ser mucho más que sólo un destino invernal.

“En Nevados de Chillán tendremos muchas actividades

\$150

es el precio más bajo que se puede pagar por dos noches del fin de semana santo. El destino es cabañas de ecoturismo Antucalhue, en la comuna de Antuco en el ingreso del parque nacional Laguna del Laja.

para que diviertan grandes y chicos en Semana Santa, estas comienza el Viernes 14 en Hotel Nevados de Chillán con la famosa caminata nocturna en el bosque milenario y seguimos el sábado 15 con nues-

tra conocida “Familandia” en donde tendremos corridas infantiles, payasos, juegos infantiles y tradicionales, paseos en telesilla y finalizamos plantando un árbol por familia en la montaña, todo esto en el sector del quincho tata”, explicó el gerente general, Manuel Dinamarca.

El domingo 16 en la mañana, realizarán la ya tradicional búsqueda de los huevitos de pascua en el Hotel Nevados de Chillán, y para los más adultos tendrán actividades outdoor y los apetecidos ejercicios de relajación en las piscinas termales.

“Es importante recordar que para los más deportistas y amantes de la bicicleta de

montaña, tendremos abierto de manera excepcional nuestro bike park los días viernes, sábado y domingo”, puntualizó Dinamarca.

Tarifas: Hotel Nevados Programa Full va desde los \$93.500 p.p (Niño gratis hasta los 12 años).

Hotel Alto Nevados desde \$60.000 por habitación (2 adultos + niño). Y Valle Hermoso Desde \$50.000 dptos. hasta 5 personas

Isla Mocha

Imperdible y aun poco conocido por los habitantes de la zona es isla Mocha, donde opera el Hotel Lodge Punta Norte, emprendimiento de Hernán Neira.

Él nos cuenta que están ofreciendo un paquete que incluye traslado en avioneta, alojamiento y tres comidas, todo por \$195.000 por los tres días de Semana Santa por persona.

“Esto es un paraíso perdido que muy poca gente de la Región viene, pero sí recibimos a harto extranjero y compatriotas de la zona norte. Estamos sólo a 15 minutos de vuelo desde Tirúa, y estamos siendo monitoreados por la Dirección de Aeronáutica Civil, que es lo que más nos importa: la seguridad de vuelo de nuestros pasajeros. Tenemos pescados y mariscos en abundancia. Los locos y corvinas son



LODGE PUNTA NORTE, una verdadera joya hotelera en isla Mocha. Tarifa para el próximo fin de Semana Santa: \$195.000 por persona, incluye traslado aéreo, alojamiento con tres comidas.

nuestra especialidad, lo que se conjuga con nuestra belleza escénica". (www.islamochatodosjuntos.cl)

Corralco

La belleza natural donde se emplaza el resort de montaña Corralco, en la Región de La Araucanía, simplemente sobrecoge, esto sin contar con lo maravilloso que resulta la experiencia de hospedarse en sus dependencias, cuidadosamente ornamentadas para que el visitante descanse con todas las comodidades y con una vista al volcán Lonquimay que luce donde quiera que uno se ubique, incluyendo en la piscina techada que posee.

Uno de los plus de este destino es que el hotel se encuentra inmerso en una reserva natural, donde es posible admirar las milenarias araucarias entre una cantidad de senderos aptos para todo nivel de exigencia.

Sobre las tarifas para el próximo festivo de Semana Santa, el valor por persona doble estándar por dos noches: \$156.750. La cama adicional niño liberada hasta los 11 años paga sus consumos en hotel. Y la cama adicional adulto desde los 12 años en adelante por dos noches tiene un valor de \$119.250.

En tanto, la tarifa niño por 2 noches entre los 4 a 11 años es de \$ 106.958.

La tarifa habitación single standard por 2 noches: \$203.775, incluye dos noches en Valle Corralco Hotel & spa, desayuno buffet y cena sin bebidas. Además, actividades de animación al interior y exterior del hotel especiales para ese día, acceso a piscina climatizada, sauna y jacuzzi al interior del hotel y jacuzzi exterior con vista al Volcán Lonquimay.

También incluye acceso liberado al fitness center, con sauna, sala de máquinas y ja-

\$156

mil cuestan las dos noches en una habitación doble estándar en el resort de montaña Corralco, en la Araucanía.

\$195

mil es el precio promocional del Lodge Punta Norte de Isla Mocha, incluye traslado aéreo, dos noches y tres comidas diarias.

cuzzi, stretching con saludo al volcán, Wi Fi incluido en habitaciones y áreas comunes, sala de cine y juegos de salón liberados. No incluye traslados, se explicó.

Antucalhue

En la comuna de Antuco está el resort de montaña, Antucalhue, con cabañas vista a la imponente Sierra Velluda para diez personas por 2 noches más una sesión de hot tub por \$200 mil.

La cabaña para 4 por 2 noches más una sesión de hot tub por \$120 mil. Y cabaña para 6 por dos noches más hot tub por \$150 mil. Existe servicio de restorán.

OPINIONES

Twitter @DiarioConce contacto@diarioconcepcion.cl

CREDITO FOTO



YOGA A LOS PIES DEL LONQUIMAY. Una de las tantas actividades que ofrece el resort de montaña Corralco.



IRADE

Irade presenta idea que promueve la colaboración

Este jueves 23 de marzo, en una nueva versión del tradicional foro capitalino ¿Cómo viene el 2017?, el equipo directivo de Irade, encabezado por su presidente Eduardo Abuauad, presentará el proyecto "Aquí en confianza", una iniciativa apoyada por Corfo que

busca destacar buenas prácticas de trabajo colaborativo entre sociedad civil, gobierno, universidades y empresas.

La actividad organizada por Icare, comienza a las 8:30 horas en dependencias de Casa Piedra y contará con la participación del mi-

nistro de Hacienda Rodrigo Valdés, el futuro líder de CPC Alfredo Moreno y las presidentas de partidos DC y UDI, las senadoras Carolina Goic y Jacqueline van Rysselbergue, respectivamente. Aquí en Confianza busca promover las buenas prácticas de trabajo colaborativo entre sectores estratégicos que estén impactando positivamente en su entorno. El nombre de la iniciativa es un guiño a la necesidad de restaurar paulatinamente, la confianza entre los distintos actores.

OPORTUNIDADES PARA TU FUTURO...

FES
FERIA DE EDUCACIÓN SUPERIOR
POSTGRADOS Y EDUCACIÓN CONTINUA
MALL PLAZA TRÉBOL / SECTOR AIRES
23 AL 26 DE MARZO 2017

EXPOSITORES:



Organiza: **PROVENDI** We Market Innovation

Auspiciadores: **TRONWELL**

Media Partners: **Diario Concepción** **EL MERCURIO**

IPROVENDI **ENTERATE**

www.provendi.cl contacto@provendi.cl (41) 2768545

Cultura & Espectáculos



UN PANORAMA

FESTIVAL INTERNACIONAL DE ARPAS EN HUALPÉN

En su octava versión, este evento organizado por Cristián Rodríguez con el apoyo del municipio de Hualpén y Enap, desplegará hoy y mañana -a contar de las 19.30 horas en el Centro Comunitario de Hualpén- melodías de intérpretes de Japón, Colombia, Argentina, Perú, Ecuador, Paraguay y Chile. Entrada liberada.



UN LIBRO

"NEURÓTIC@S"

Insatisfechos crónicos, ultraperfeccionistas, amantes de las conspiraciones, expertos en el autoboicot y algunos empeñados en ser únicos y especiales: todos somos, de una manera u otra, uno de los tipos que describe Constanza Michelson en este libro. \$11.900 en librería Qué Leo.



UNA PELÍCULA

POWER RANGERS

Billy, Zack, Kimberley, Trini y Jason son un grupo de adolescentes cuyas preocupaciones son las típicas de la edad. Todo cambia cuando descubren que tienen superpoderes y deciden aprovechar sus increíbles cualidades para salvar el mundo. En Cinemark.



Por MAURICIO MALDONADO QUILODRÁN/ Fotografía ISIDORO VALENZUELA MUÑOZ

C

ermán Estrada tiene experiencia de sobra en la administración de locales nocturnos. A su haber están los recordados "Cariño Malo", "La República", "El Bar del Frente" y "Rumba", sin embargo, siempre tuvo en mente el armar un espacio único y espe-

cial que aglutinara todas las expresiones culturales y artísticas posibles.

"La intención siempre fue tener un lugar donde aglutinar todas las manifestaciones culturales. Inicialmente no teníamos ni los recursos ni la capacidad de apoyo que hemos ido logrando en el tiempo", comenta el también músico.

Casa de Salud se gatilla, precisamente, tras la clausura del "Rumba" y su posterior incendio, dejando a Estrada de brazos cruzados. Clave fue el encuentro con Osvaldo Torres, quien en ese entonces era el encargado del espacio que hoy en día ocupa el concurrido local. "Estábamos en una zona en donde nunca íbamos a obtener el permiso, nos quedamos en la situación que per-

dimos todo, ya que días después del cierre, se quemó el local. Luego de esto nos encontramos con la persona a cargo de 'Sav' -que antes fue 'La Bodega'-, hicimos una alianza estratégica con él, a quien le propusimos hacer un lugar diferente, con una propuesta no tan orientada a lo comercial y popular. Aceptó y comenzamos paulatinamente con un salón, luego con otro, hasta llegar a los siete actuales", dijo.

De eso ya han pasado cuatro años, y Casa de Salud se ha transformado en la gran alternativa de encontrarse con un "carrete" penquista distinto y variado cada semana. Consolidación que viene dada por el compromiso de mejorar cada vez más. "Me parece fruto de un gran trabajo, de un sacrifi-

cio y de una filosofía entorno a la manera de hacer negocios, que es bastante inusual. Hemos hecho un compromiso interno como empresa, de dedicar la mayor cantidad de utilidades al local, al crecimiento constante, mejorar las condiciones técnicas, sanitarias, de seguridad, del servicio, de la decoración, o sea, siempre el lugar ha estado en una especie de cambio continuo y tratamos de mantenerlo vivo en ese sentido, siempre con mucha actividad", cuenta Estrada.

Marcando la diferencia

Uno de los puntos a favor que ha hecho la diferencia de Casa de Salud con otros locales nocturnos es que ha diversificado su giro, apuntando más allá de la vida bohemia. "Hacemos cosas diurnas"

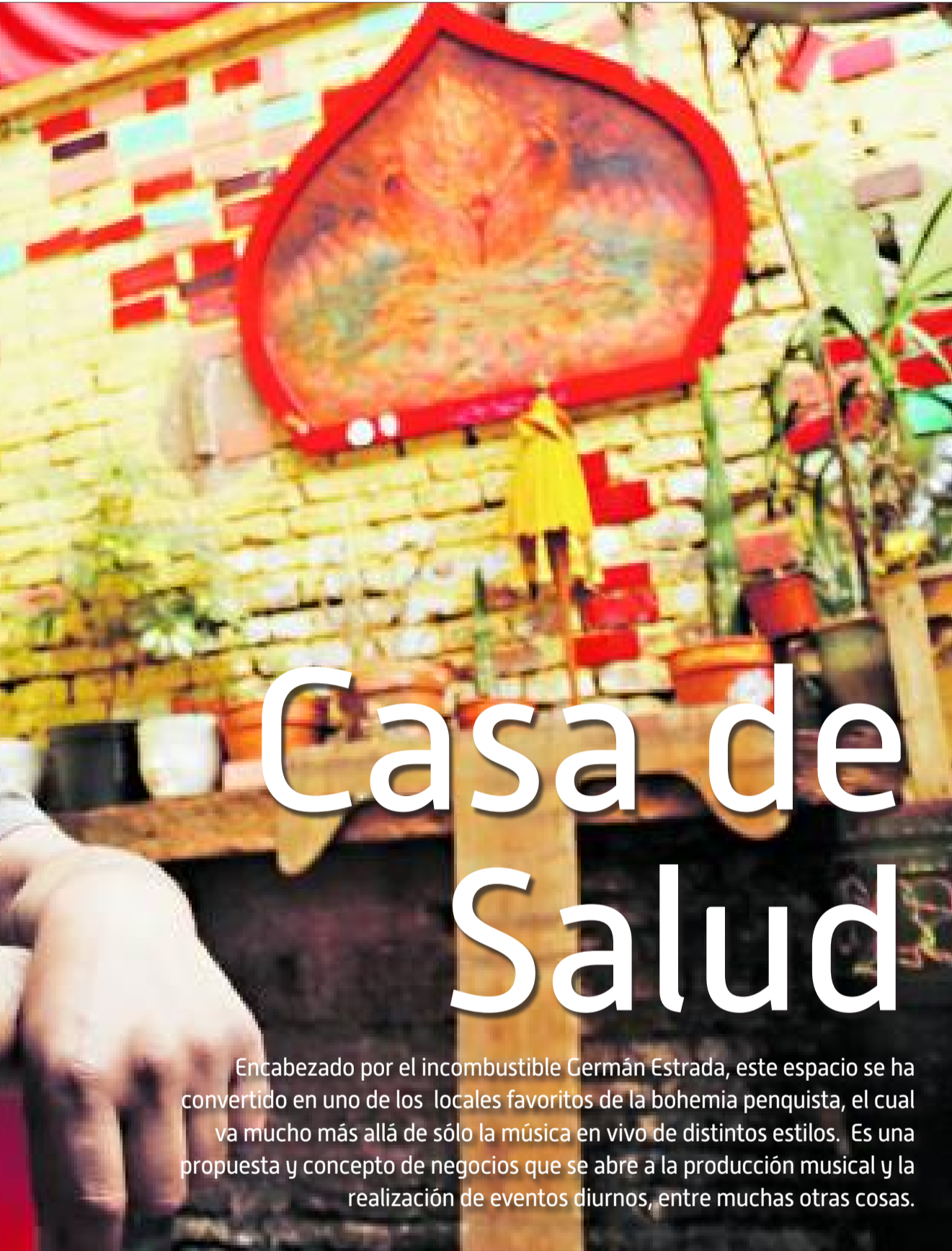

Casa de Salud

Encabezado por el incombustible Germán Estrada, este espacio se ha convertido en uno de los locales favoritos de la bohemia penquista, el cual va mucho más allá de sólo la música en vivo de distintos estilos. Es una propuesta y concepto de negocios que se abre a la producción musical y la realización de eventos diurnos, entre muchas otras cosas.



HEMOS HECHO UN COMPROMISO INTERNO COMO EMPRESA, DE DEDICARLE LA MAYOR CANTIDAD DE UTILIDADES AL LOCAL, AL CRECIMIENTO CONTANTE [...] SIEMPRE EL LOCAL HA ESTADO EN UNA ESPECIE DE CAMBIO CONTÍNUO



nas, desarrollando otros tipos de proyectos. Tenemos un estudio de grabación, hay salas de ensayo, tenemos una agencia de diseño, de comunicaciones, audiovisual. Ya no trabajamos para el cliente interno de Casa de Salud, prestamos servicios externos, grabamos muchas cosas, tenemos un sello discográfico. Son actividades anexas a la Casa, pero que la han ido reforzando y consolidando su permanencia más allá

de lo que es el local de "entención", detalla el administrador del espacio.

Algo que llama la atención, más allá de su innovadora propuesta, es el nombre del espacio, el cual entre medio en broma y medio en serio, es su gran sello distintivo. Es una ironía. El local que tenía antes -El Rumba- lo clausuró el Servicio de Salud, y en verdad era un clandestino en rigor, por lo que nos merecíamos la clausura desde el punto de

vista legal. Aunque uno siempre trata de apelar al criterio, considerando que nosotros realizábamos un aporte relevante a la actividad cultural y de difusión musical. Entonces decidimos hacer un local que estuviera bien hecho, que estuviera todo en regla, y para 'payasearlos' un poco le pusimos así, como un doble juego en un lugar donde te puedes 'copetear' -casa de hacer ¡salud!- y también inspirado en la frase 'Cura te ipsum', que sig-

nifica 'Cúrate a ti mismo', que también tiene eso chistoso de tomar y curarse, e igual el concepto de curarse como sanarse", explicó Estrada.

Entre las proyecciones para este 2017, está el profundizar los "Corredores de Arte" -red de autogestión que facilita el tránsito de giras de bandas internacionales-, continuar con el sello de música electrónica Secret Society, el cual se dedica a la elaboración de vinilos del estilo minimal y que se comercializan con bastante éxito en Europa. También seguir con el ciclo "Sonidos desde la Cuna del Rock" -que se transmite actualmente por TVN Regional- e incursionar en un sello de bandas.

OPINIONES

Twitter @DiarioConce
contacto@diarioconcepcion.cl

Ego y artistoides

POR
IVÁN MONSALVES BUSTOS

Director Revista Mocha

Hace algunas noches me enredo en un bar mirando los rostros de siempre, escuchando a casi los mismos apretar el play de su discurso, yo y mi... yo y yo, y yo. Por suerte pasa algo nuevo, algo regala la idea que quiero comentar hoy. Acá les va el cuentito: De un momento a otro aparecen un par de pintores, R y M, el primero histriónico y de lento hablar, el segundo alegre y algo más efusivo. Se sientan, encuentran un par de cartones y se lanzan a dibujar, los trazos son rápidos y certeros, las tonalidades mutan y pronto, de la nada, se forma algo bello, novedoso, vivo. Yo los miro con la admiración de un niño (jamás dejaré de serlo) cuando uno se para y regala su espontánea obra a alguno de los comensales, la dádiva se recibe con regocijo y admiración. No es para menos, estos artistas son de verdad y acá aparece lo mágico, la entrega deja una reflexión en su mesa que escucho atento:

R: Nosotros tenemos un don y eso contiene la obligación de compartirlo. No hablo de precios, de valores del sistema, o las cosas, hablo de la obligación del artista de compartir sus obras, que son sus únicos bienes.

La mató el loco, y mientras su compañero no suelta su bastidor de cartón pienso en los artistas de Conce y su compromiso, en los verdaderos artistas que son bastante menos que los que lo presumen. Cuáles son solo nombres bien trabajados con figuraciones precisas y vínculos perfectos, cuáles realmente merecen admiración, cuál o cuáles trascenderán. Algún poeta vive de su tercer lugar en el Mundial del '62 y me llama pidiendo que cuando escriba de él no le diga vaca sagrada. No será patético, a otro figureti, que ahora estudia doctorado y le dio por criticar sin leer, sintiendo que la academia lo acredita para decir lo que quiera. Otros y otras se presentan con galardones hediondos y títulos fantasmales, perlas que su poder les permite hacerlas todas sintiéndose Da Vinci en esta lluviosa ciudad. ¿Quiénes son los artistas, dónde están los reales, ¿En las portadas de revistas? ¿En los almuerzos políticos? ¿En las repetidas nóminas del Ceres y el Fondart?

Pienso que solo se encuentran en la obra pensada para aportar al mundo (y que realmente aporta), como bien lo decía el pintor que les contaba. El arte es ese trabajo notable, emotivo, que te rompe la cabeza y que jamás se olvida, no creo que sea el autor la gracia y su exagerada figuración. Felicito a los silenciosos y silenciosas, a aquellos que trabajan duro, a los que se reparan cada día, a los que desconfían de su calidad y se cuestionan siempre, a esos un saludo grande y ojalá un brindis y un abrazo cuando la casualidad me los entregue por ahí.

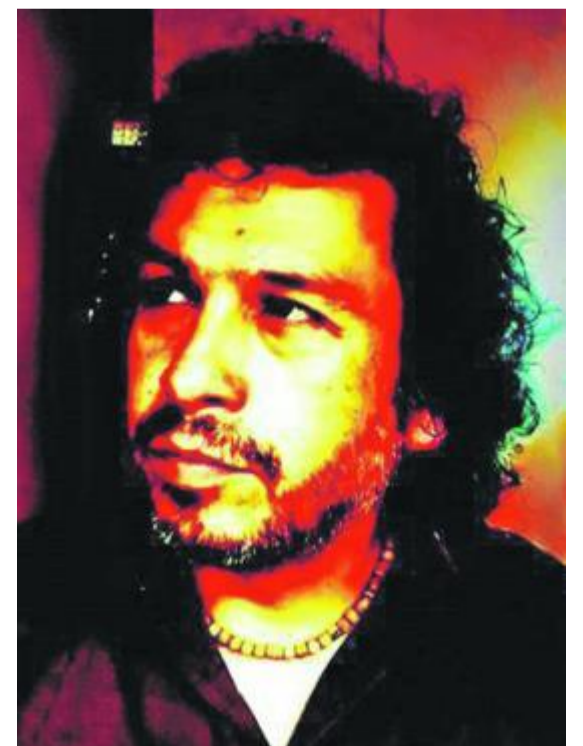

Cultura & Espectáculos



Agenda de hoy

Destacado
Festival Bioparlante
12 horas

Música en vivo, charlas, clínicas y exposiciones en el Anfiteatro municipal de San Pedro y Casa de la Cultura de la comuna. Entrada es libre-rada.

22:00 horas

Película "Godzilla". Un científico y un agente misterioso luchan por impedir que un gigantesco reptil destruya Manhattan. Cinemax.

21:00 horas

Especial Arctic Monkeys, con Dangerous Animal. \$1.000 general. El Averno.

23:00 horas

Fiesta Generations, con DJ Marco Hinojosa. \$7.500 socios MDS y \$12.500 general. MC Discotheque.



HOY EN LA ALIANZA FRANCESA

El sonido de Karpatt cerrará la Fiesta de la Francofonía

El trío galo se presentará desde las 19.30 horas. Previo al recital, llevarán a cabo una *master class*.

Ricardo Cárcamo Ulloa
ricardo.carcamo@diarioconcepcion.cl

Como es habitual, un nutrido y variado programa ha tenido la celebración de la Fiesta de la Francofonía, que

ha llevado adelante la Alianza Francesa. Y hoy, el principal ciclo de actividades llegará a su fin con la visita del grupo galo Karpatt, que dará un concierto y realizará una



GRUPO LLEVA más de 20 años tocando en los bares y salas más importantes de Francia.

master class en la jornada sabatina.

La clínica se realizará por la mañana en la sede de la corporación cultural, y tendrá entrada liberada. Mientras que el recital está programado para las 19.30 horas, en la sala de la Alianza. Las entradas tienen un valor de \$4.000 general y \$2.000 estudiantes.

El grupo lleva más de 20 años presentándose en los bares y salas más importantes de Francia (La Cigale, l'Olympia) y del mundo. Desde Europa del Este, pasando por Indonesia y Latinoamérica (Guatemala, Nicaragua, Costa Rica y Honduras, entre otros países) las inolvidables canciones de la banda se han vuelto de culto para su público internacional.

Los numerosos viajes y encuentros con las artistas Gaëtan Lerat, Hervé Jégoussou y Fred Rollat, han marcado fuertemente su trayectoria musical. Mezclan el rock, el gypsy jazz y la "chanson française" con influencias latinoamericanas y han tocado en los festivales más famosos de Francia (Solidays, Les Francofolies, Garorock).

Su curiosidad musical, su sencillez y cercanía con el público conectan a las personas con sus emociones. Hace 20 años que comparten su virtuosismo y energía haciendo de este grupo, una de las bandas más famosas de Francia.

Actualmente, Karpatt está presentando su sexto disco, titulado "Angora" -el mejor de sus álbumes según la crítica- en distintos países de América Latina. "Queremos

Mostrando nuevo material

Karpatt llega promocionando "Angora", su sexto disco.

Conclusión definitiva

Como parte de la actividad, el 6 de abril se lanzará ciclo de conferencias "Le Jeudi des curiosité".

ofrecer la posibilidad a los habitantes de Concepción de descubrir un gran momento musical", comentaron desde el grupo.

Movida agenda

Varias son las actividades que se realizaron en el marco de esta nueva celebración de la Francofonía, que se enmarca en el festejo de su Día Internacional, que se conmemora cada 20 de marzo.

Entre ellas, destaca la proyección de las películas "Pieds verts" de Elsa Duhamel y "Parasol" de Valéry Rosier que se llevó a cabo el martes. Una cita que además marcó el lanzamiento del ciclo de cine Pensar Sentir Mostrar, que celebra sus 10 años de existencia este 2017.

Además, ayer en Casa de Salud estaba programada la presentación del dúo franco-chileno Nova Materia, que propone una exploración de las relaciones entre la materia y el sonido, creando un universo primitivo, onírico y futurista.

El cierre definitivo de la Fiesta de la Francofonía será el 6 de abril. Desde las 19.30 horas en la Alianza Francesa, se lanzará el ciclo de conferencias "Le Jeudi des Curiosité" en francés, que será animado por Jean-Marc Blondelle, director del Liceo francés Charles de Gaulle.

OPINIONES

Twitter @DiarioConcepcion
contacto@diarioconcepcion.cl



BANDA CULTIVA un estilo que mezcla el gypsy Jazz con el rock.

ESTRENO EN CHILE

SILENCIO

UNA PELÍCULA SOBRE: ABORTO, DROGA Y AMOR

DISTRIBUIDOR: Presenta una producción de CINEFACIL. Una película de LEO PEÑA, AMPARO NOGUERA, JULIO JUNG, DIEGO CASANUEVA, DANIELA URBA, DIEGO RUIZ, PABLO KROG, EUSEBIO ARENAS, ARANTXA ESCOBEDO, VICTOR MONTORO. Música: IGNACIO ALBARRAN. Montaje: AMEL TORO, CARLOS GONZALEZ, LEO PEÑA. Dirección de Fotografía: MANUEL SALDANO. Dirección de Arte: MACDALENA LETOUR. Maquillaje: LUPE GARCIA. Casting: JOHNNY CORREA. Sonido: DIEGO ALFONSO SEGURA, JULIO SARRAHA, FELIPE PINCHERA. Productor General: JOHNNY CORREA. Producción Ejecutiva: LEO PEÑA, VICENTE CHARRASCO. Guion: LEO PEÑA, ALAJA ALGARRAGA, PAULINA CATALAN.

LUNES
CINEMATOGRAFICOS
2017

10 DE ABRIL
15:00, 19:00 Y 21:30 HORAS
TEATRO UNIVERSIDAD DE CONCEPCION

Sociales

REC - Rock en Conce 2017



JAVIERA PARRA.



PAOLA NUÑEZ y Marcia Orellana.



BETO CUEVAS.



IVÁN VALENZUELA, Claudia Leal, Iván Valenzuela y Enya Becerra.

El festival REC: Rock en Conce, en su edición 2017, fue sin duda inolvidable para quienes asistieron al el Parque Bicentenario. Se presentaron en el escenario artistas como Nicole, Los Jaiwas, Mala Rodríguez y Beto Cuevas, entre otros. Destacándose el tributo que se brindó en honor a Violeta Parra.

La actividad fue organizada por Sernatur, Gobierno Regional, La municipalidad de Concepción y el Consejo Nacional de Cultura y las Artes.



RODRIGO y Sebastián Díaz.



CAROLINA HERNÁNDEZ, Mauricio Quevedo y Camila Montecinos.



JESSICA BERGUEN y Mariela Sagredo.



CLAUDIO PARRA.



SEBASTIÁN TORRES y Mauricio Castro.



CRISTIAN, Ignacio y Sebastián Oyanedel.



LOS JAIVAS.

NICOLE.

ÁLVARO ORTIZ, Sandra Narváz y Camilo Ortiz.

Sociales

Tarde familiar en San Andrés del Valle

ANGELINA MEDINA y María José Castro.



Pintacaritas, títeres, magia y muchas sorpresas encantaron en el día de picnic organizado por Inmobiliaria Aitue en el parque de su nuevo barrio, San Andrés del Valle. Una agradable tarde de sábado en que sus clientes pudieron conocer este proyecto y las últimas novedades automotrices de Difer y Nissan.



ALINE MIRANDA, Claudia Inzunza y Emilia Miranda.



ALEJANDRO SOTO e Isabella Soto.



FACUNDO MANUEL y María José Pino.



ESTEBAN RIVAS, Joselin Henríquez y Valentina Rivas.



FRANCISCO MORALES y Paola Reyes.



Segunda Zona Naval inició actividades conmemorativas al Bicentenario de la Armada

Con el izamiento de la Insignia Bicentenario, la cual estará desplegada hasta octubre de 2018, la Comandancia en Jefe de la Segunda Zona Naval dio inicio a las actividades conmemorativas del Bicentenario de la Armada de Chile. Evento que contó entre otras autoridades con la presencia del Ministro de Obras Públicas, Alberto Undurraga.



JORGE ULLOA, Hermes Soto y Tomás Villalobos.

ALBERTO UNDURRAGA, Rodrigo Díaz, Andrea Muñoz y Marcelo Gómez.



FERNANDO MEDINA, Jorge Ibarra, Eduardo Torres y José Faúndez.



HANS RAUTENBERG, Marcelo Gómez, Hernán Rodríguez y Eduardo Torres.

Sociales

3ª versión de la Feria de Educación Superior (FES) 2017

En el sector Aires del Mall Plaza del Trébol de Talcahuano, se realizó la 3ª versión de la Feria de Educación Superior (FES) 2017, actividad organizada por la empresa de MKT Proveni, donde las universidades Católica de la Santísima Concepción, Técnica Federico Santa María, San Sebastián, Andrés Bello y Santo Tomás presentaron su oferta académica de más de 100 programas de MBA internacional, Doctorados, Magíster, Diplomados, Especialidades Médicas y Educación Continua.



CLAUDIA FERNÁNDEZ y Diego Monsalvez.



ANA MARÍA DROGHETTI, Cristián Navarro y Katherine San Martín.



MATÍAS VALDERRAMA y Thomas Contreras.

ANDRÉS VALENZUELA y Luigi Cuellar.



JOAN CANCINO y Gisela Fuentealba.



CARLOS OBANDO, Josefa Luco y Claudia Fernández.



LILIÁN CONTRERAS, Antonia Cisternas y Cecilia Ferro.



JULIO MOYNA, Waldo Hernández y Gastón Santibáñez.



FLORENCIA LECANNELIER y Gabriel Castillo.



CLAUDIA CID y Álvaro Luzio.



VÍCTOR VALDERRAMA y Juan Pablo Manríquez.



Trasandinos destrozan el nivel de su selección

Luego del 1-0 ante Chile, los principales programas deportivos de Argentina no titubearon en calificar el juego de su selección como "horrible", que se ganó al "como sea" y casi "de milagro".

Además, señalaron que lo único positivo

del encuentro fue el resultado, que los dejó nuevamente en zona de clasificación directa a Rusia. Algunos también indicaron que en este momento Chile juega mucho mejor, que es más equipo, pero que le falta una mayor agresividad en los metros finales.

ALEXIS, JUNTO a Aránguiz, fue el valor más alto de la "Roja" en Argentina.



FOTOS: COMUNICACIONES ANFP / CARLOS PARRA ZAGAL

4

derrotas

En siete duelos como forastero tiene Chile en las clasificatorias. Solo le resta visitar a Bolivia y Brasil.

Sin jugadores suspendidos

Pizzi contará con todo su plantel para el encuentro del martes frente a Venezuela, en el Monumental.

Juan Antonio Pizzi tras el encuentro. ¿Quién tiene la razón? Si ve todo el contexto general, ninguno. Ello porque si bien la albiceleste funcionó defensivamente, prácticamente no le generó opciones de gol a Chile y sigue sumida en una profunda crisis de identidad y fondo de juego. En el caso de la selección nacional, sí dominó el trámite, anuló a las figuras de su rival pero en ataque extravió ese poder de fuego, sorpresa y verticalidad que tuvo casi siempre con Bielsa y Sampaoli. Ahora no es un equipo que vaya directo a buscar el K.O. Es más tranquilo y sale a estudiar a su rival cuando juega de visita.

Es cierto que Pizzi tiene otra línea, donde se apuesta mucho a la posesión de la pelota y generar espacios en ataque de forma más estructurada, pero a veces da la impresión que puede tener el balón 10 minutos seguidos sin cambiar de ritmo y sin generar riesgo en el arco rival. Eso varió en el segundo tiempo frente a Argentina, donde el ingreso de Castillo -sumó puntos para ser titular el martes frente a Venezuela- y luego de Valdivia le dieron un poco más de verticalidad e intensidad a la ofensiva nacional. Así, Alexis se vio un poco más acompañado en su intención de generar más presión sobre el pórtico de Romero, pues en el primer lapso sus intentos hicieron recordar al Sánchez del Arsenal, donde muchas veces se ve solo tratando de sacar a su equipo más arriba.

Ausencias y ¿penal?

Otro factor a considerar es que Chile no tuvo en el mediocampo a dos hombres claves como Marcelo Díaz y Arturo Vidal. Charles Aránguiz asumió el liderazgo en ese sector en sus ausencias, y fue sin dudas uno de los valores más altos de la "Roja". Francisco Silva cumplió en lo suyo, marcando y entregando con criterio, y Pablo Hernández fue muy intrascendente en el primer tiempo, y en el segundo algo despertó de su deambular fantasma, aunque confirmó que no tiene las armas y el carácter para asumir funciones protagónicas dentro del equipo.

En defensa, Chile no tuvo mayores problemas, aunque otra vez se vio algo complicado en las pelotas detenidas, como en la jugada donde Otaendi desvió de forma increíble en

ASÍ SIGUE LA RUTA AL MUNDIAL DE RUSIA TRAS DERROTA EN EL MONUMENTAL DE RIVER PLATE

El camino no se enreda tanto luego de caer en Argentina

Pese a sumar un nuevo traspié, injusto por el trámite del encuentro, la "Roja" sigue con sus opciones intactas: si vence a Venezuela el martes, como mínimo quedará en zona de repechaje sin importar los demás resultados.

Ricardo Cárcamo Ulloa
ricardo.carcamo@diarioconcepcion.cl

Más allá de detalles, análisis del trámite y de la actualidad de ambos elencos, lo cierto es el encuentro entre Chile y Argentina, que se jugó la noche del jueves en Buenos Aires, terminó como casi siempre en la historia: con triunfo albiceleste. Una caída injusta para la "Roja", que de todas maneras no compromete sus chances de llegar a Rusia 2018, aunque en este momento se encuentre fuera de zona de clasificación directa y también de repechaje.

"Jugamos un gran partido", dijeron tanto Edgardo Bauza como

Competición Preliminar de la Copa Mundial De la FIFA Rusia 2018

Día y Hora	Local vs. Visita
28 marzo 2017 - 16:00	Ecuador  vs.  Colombia
28 marzo 2017 - 17:00	Bolivia  vs.  Argentina
28 marzo 2017 - 19:00	Chile  vs.  Venezuela
28 marzo 2017 - 21:15	Perú  vs.  Uruguay
28 marzo 2017 - 21:45	Brasil  vs.  Paraguay



INGRESO de Castillo renovó el ataque chileno. Tuvo dos chances para anotar.

área chica. Lo que sí, y como ya pasó en otros duelos, la tendencia de querer salir jugando siempre hizo que en varias ocasiones se perdieran pelotas tontas, pues Argentina puso más presión sobre la defensa chilena en ciertas jugadas y casi siempre cumplió su objetivo de recuperar rápido el balón. Además, claramente el horrible estado del campo del Monumental de River Plate conspiraba en contra de tener una salida más limpia y clara desde el fondo.

El arbitraje también fue un aspecto clave en el partido. El penal

que le cobró a Argentina, por supuesto foul de Fuenzalida sobre Di María, sin dudas que marcó el trámite del partido. Le facilitó la tarea al local, que hasta ese minuto (16 del primer tiempo) no hacía nada para ponerse en ventaja. Y a Chile lo sacó un poco de su libreto inicial, que era esperar y contragolpear.

Lo que viene

Este martes, desde las 19 horas en el estadio Monumental, Chile recibirá a Venezuela en un encuentro que es una verdadera final. De

ganar los tres puntos, el equipo nacional se meterá, a lo menos, en zona de repechaje sin importar los demás resultados. Ello porque chocarán Ecuador y Colombia, y con cualquier marcador que se dé uno quedará bajo la "Roja", siempre y cuando los hombres de Pizzi superen a los llaneros.

Para este duelo, Chile recuperará a Arturo Vidal en la zona media, pues cumplió su fecha de suspensión frente a Argentina. Y los tres amonestados en el encuentro contra la albiceleste (Aránguiz y

Fuenzalida, Hernández) no estaban en "capilla", por lo que estarán a disposición de Pizzi. Ellos, junto Alexis Sánchez, Claudio Bravo, Mauricio Isla, Eduardo Vargas y Gonzalo Jara, comenzarán a una amonestación de ser suspendidos el encuentro ante Venezuela.

Fixture para el optimismo

Mirando lo que resta en el calendario de las clasificatorias sudamericanas, lo que le queda a Chile da para sustentar la ilusión de jugar un tercer mundial seguido. Ello porque ganando los tres encuentros que le quedan en casa (Venezuela, Paraguay y Ecuador) debería timbrar su boleto. Además, como visitante se medirá con Bolivia, a la que le ha ganado en su cancha las últimas tres eliminatorias, y con Brasil en la última fecha.

Argentina, un rival directo, la tendrá más complicada: debe visitar a Uruguay y Ecuador, por lo que estos encuentros harán inevitablemente que alguno enrede puntos en la fase final de la clasificatoria.

Ecuador, además de recibir a la albiceleste, hará lo propio con Colombia y visitará a Chile y Brasil. Difícil por decirlo menos. Para Colombia, en el papel, el fixture es favorable, pues recibirá a Paraguay y visitará al casi eliminado Perú y



TABLA DE POSICIONES

Equipo	PTS	DIF
1 BRASIL	30	22
2 URUGUAY	23	10
3 ARGENTINA	22	3
4 COLOMBIA	21	1
5 ECUADOR	20	5
6 CHILE	20	3
7 PARAGUAY	18	-5
8 PERÚ	15	-2
9 BOLIVIA	7	-22
10 VENEZUELA	6	-15

al colista Venezuela. Similar panorama para Uruguay: recibe a Bolivia y Argentina, y jugará con Perú, Venezuela y Paraguay de visita.

OPINIONES

Twitter @DiarioConce
contacto@diarioconcepcion.cl

ESTE AÑO JUNTOS PURA DIVERSIÓN

31 MARZO 21:00 hrs

PATO PIMIENTA & CALENTITO PRESENTAN TROPICONCE

Invita

Entrada liberada a casino

Dctos. clientes Gas Sur

GasSur

TEATRO MARINA DEL SOL TALCAHUANO

marinadelsol.cl

ESTE AÑO JUNTOS PURA DIVERSIÓN

25 MARZO 23 hrs.

FIESTA GENERATIONS CON MARCO HINOJOSA

EL REENCUENTRO DE MUCHAS GENERACIONES

PARTIDO CHILE VS. VENEZUELA 28 MARZO

DOBLE DE JOSÉ JOSÉ 29 MARZO

TEATRO PATO PIMIENTA 31 MARZO

MC

MARINA CLUB DISCOTHEQUE

marinadelsol.cl



NUEVO **KINO 5** Lotería

JUÉGALO CON
AGRANDADO!



**3 SORTEOS DE
\$10 MILLONES
TODOS LOS DÍAS**



Más información en: Loteria.cl 

Deportes

PRIMERA FECHA DEL TORNEO REGIONAL DE LA ESPECIALIDAD

El Rally del Bío Bío abre una nueva temporada en las rutas de Quillón

Con presencia de destacadas figuras del rally nacional y una veintena de binomios en total, se llevará a cabo durante este fin de semana la carrera inaugural del ya tradicional campeonato local.

Daniel Kuschel Díaz
daniel.kuschel@diarioconcepcion.cl

Se ha convertido en un clásico de la Región y este fin de semana comenzará una nueva temporada. El Rally del Bío Bío Netmotors tendrá su fecha inaugural, cuando este sábado y domingo se dispute la carrera en las rutas de la comuna de Quillón, la primera del calendario durante este 2017.

La cercanía con el inicio del RallyMobil 2017, campeonato nacional de la especialidad, permitirá la llegada de importantes exponentes de la disciplina a esta competencia, que arribarán con el objetivo de poner a punto sus autos en ritmo de competencia.

Así, la categoría R3, por ejemplo, tendrá la presencia del penquista Samuel Israel del Team Procircuit, quien correrá sus primeros kilómetros en su nuevo Citroen DS3 Max, y disputará palmo a palmo la competencia con el viñamarino Emilio Rosselot, quien también probará una unidad de la misma marca y modelo para el campeonato nacional. El tercer auto de la categoría lo pondrá el santiaguino José Miguel Hernández, navegado por Juan Cruz Varela.

A ellos, se sumará en la R2 el regreso del Team Point Cola Racing, con dos Peugeot 208 R2 conducidos por Martín Scuncio y Martín Suriani, quienes serán navegados por Claudio Ocampo y José María Rodríguez, respectivamente.

A ellos, se sumará el Ford Fiesta R2T de Emilio Fernández, quien será navegado por el yumbelino Joaquín Riquelme.

Pelea regional

En la categoría N2 destaca la presencia de uno de los principales animadores del torneo, el penquista



UNA VEINTENA de autos tendrá la fecha inaugural del Rally del Bío Bío Netmotors en la ciudad de Quillón este fin de semana.

Javier Corte, navegado por Cristián Alarcón. A él se sumará los dos autos del Valdivia Rally Team, con Rodrigo y Roberto Valdivia, más el único binomio completamente femenino del torneo, integrado por Ninoska Abarca y Valeria Jara.

Por otra parte, en la N3 dirá presente el actual campeón de la categoría, el penquista Jorge Arévalo, navegado por Francisco Faúndez.

Ambos tendrán una dura competencia con el también local Felipe Padilla y el angelino Diego Andrés.

El Rally del Bío Bío en Quillón comenzará esta tarde, cuando a partir de las 17:30 horas se lleve a cabo la tradicional presentación estelar del campeonato en la Plaza de Armas de la comuna.

En tanto, para el domingo están agendados las seis especiales que

tendrá la carrera, que pasará por localidades como son El Carmen, Ranquil, Granerillos y Florida, para completar un total de 55,6 kilómetros de carrera cronometrada, para la primera experiencia del año en la Región.

OPINIONES

Twitter @DiarioConce
contacto@diarioconcepcion.cl



EN EL ESTER ROA se realizará hoy la "Noche Aurinegra".

Vial anuncia sorpresas en su noche

En el Ester Roa Rebolledo se llevará a cabo hoy, a partir de las 19:30 horas, la edición 2017 de la "Noche Aurinegra", clásico evento en el que Arturo Fernández Vial presentará ante sus hinchas el equipo con el que disputará durante la presente temporada el Campeonato de Tercera División, en busca del ascenso a la Segunda.

El evento comenzará con la presentación de las distintas ramas deportivas con las que cuenta la centenaria institución ferroviaria, y luego se llevará a cabo una entrega de reconocimientos a ex jugadores y también a hinchas destacados.

Luego, se dará paso a la presentación del plantel de honor de Fernández Vial, el que se espera tenga una "tapado" de calidad, y luego se

medirán ante la Universidad de Concepción a las 20:30 horas en encuentro amistoso.

Actualmente, el plantel ferroviario lo integran un total de 23 jugadores. Eso sí, en el cuerpo técnico y la dirigencia aún se está en la búsqueda de más refuerzos para enfrentar el campeonato de Tercera, cuyo inicio será el fin de semana del

22 de abril.

Las entradas tienen un valor de 3 mil pesos la galería; 2 mil pesos los socios, y niños entre 12 a 15 años pagarán mil pesos. "La venta de entradas y camisetas ha estado súper fuerte. Tuvimos la aprobación del ingreso de la camiseta gigante y el lienzo de Furia Guerrera, más un cajón y bombo", comentó el directivo Claudio Vargas.

El dirigente agregó respecto a la seguridad de un evento en el que se esperan 6 mil espectadores que "si bien no es un partido oficial, carabineros nos ha tratado con guante blanco porque terminamos bien evaluados el torneo pasado. Así que el llamado es a mantener ese buen comportamiento para así poder tener los elementos de animación".

Se espera una buena asistencia

Seis mil espectadores espera llevar hoy al Ester Roa Rebolledo el equipo ferroviario.

Deportes



RAPHAEL SIERRA P.

Salvarse en cancha a la espera del perdón

Lo de Lota Schwager es una historia de tipos porfiados. De gente aparentemente muerta, pero caminando como vivos. La "Lamparita", descendida por el tribunal de disciplina de la Anfp, ganó sus dos últimos juegos marcando un total de 6 goles y mostrando un nivel y garra que merece aplausos. Nadie sabe si servirá o no, pero el plantel se ha mentalizado en que si este club va a bajar no será por los puntos obtenidos en la cancha. La culpa aquí no será de los jugadores. Que a nadie se le olvide.

Y esta vez visitarán al equipo que, por puntos, terminará último sí o sí en la Segunda División. Vallenar suma apenas 10 puntos en este campeonato, perdiendo 15 de los 22 partidos que disputó. Una campaña nefasta a la que también se sumó una resta de tres puntos por incumplimientos económicos.

El local acumula cinco derrotas consecutivas y, sin ir más lejos, ganó solo un partido en todo lo que va del año y fue el 11 de febrero, cuando superó por 2-1 a Independiente de Cauquenes. De to-

Estadio Nelson Rojas, Vallenar
Hora: 19.00
Árbitro: Matías Quila



VALLENAR



LOTA SCHWAGER

das formas, destacan en su plantel nombres como el atacante Diego Cuéllar y Roberto "Zorro" Muñoz.

Lota, por su parte, ya suma 22 puntos, después de los brillantes triunfos sobre Colchagua y Cauquenes. Con Vallenar aun no se topan porque su duelo pactado para principios de febrero fue suspendido por los incendios forestales.

Para este juego, la "Lamparita" no cuenta suspendidos -situación que ha sido inusual en este torneo- y gran parte de su poderío ofensivo recaerá en el inspirado Alfredo Calderón, quien marcó goles en los últimos cuatro encuentros. Inmediatamente sobre Lota se encuentra Trasandino, con 23 unidades, equipo que mañana visitará a Naval.

ARRANCA CAMPEONATO INTEGRACIÓN

Parte el torneo de niños más grande del sur de Chile

José Ignacio García es uno de los chicos que salió de este torneo, hoy entrena en Colo Colo y no es el único. Una Copa que reúne a casi 4 mil jugadores.

Paulo Inostroza
paulo.inostroza@diarioconcepcion.cl

La primera versión tenía solo 6 clubes y hoy ya son 20 escuelas en seis categorías. El Campeonato Integración se ha consolidado como el evento que convoca más niños en el sur de Chile, con una competencia que dura varios meses, reúne casi 4 mil jugadores y un centenar de profesionales ligados a la actividad formativa. Una fiesta que hoy arrancará en su versión número 14.

De este torneo, han salido figuras como Juan Leiva, hoy en Universidad de Chile, o el zurdo Javier Bustos. Es más, tres valores rescatados desde este torneo hoy juegan en el Fútbol Joven de Colo Colo. Ejemplo de ello son José Ignacio García (nieto del mítico "Mono" García, de Lota), el volante Kevin Barra (becado ciento por ciento en la Casa Alba) y el atacante Hans Valenzuela. El primero representó a Lota en el Integración y los dos últimos jugaban en Boca Sur.

Ignacio contó que "estoy desde diciembre en Colo Colo, viviendo en una pensión de jugadores y acá me buscaron hasta colegio. No fue fácil dejar a mis papás, porque tengo 14 años y nunca había salido de la casa, pero me la estoy jugando. El Campeonato Integración fue muy importante para mí porque hice amigos, me divertí y siempre ha sido un torneo muy bien organizado que da gusto jugar. De ahí el 'profe' Balocchi me vio y me llevó a Colo Colo. Solo le diría a los ni-



GENTILEZA COPA INTEGRACIÓN

ños que juegan ahí, que se puede. Que cualquiera, haciéndolo bien, puede llegar a un grande. Es cosa de ganas".

Por eso la importancia de este torneo que crece año a año y que no se intimidad con su asombroso crecimiento. Héctor Balocchi es el presidente del campeonato y cuenta que "acá hay equipos de Santa Bárbara, Cañete, Los Ángeles, Curani-

lahue, Contulmo, Lebu, Quillón, Angol, Arauco, Lota, Los Álamos... Por eso es tan lindo. Acá se hace algo serio para niños de todos lados. Se le enseñan cosas y algunos llegan lejos. Es un torneo que nos llena de orgullo".

OPINIONES

Twitter @DiarioConce
contacto@diarioconcepcion.cl

Juntos en el amor y el recuerdo

La Paz
FUNERARIAS

B. Arana 1387, San Martín 1501, Concepción - Av. Colón 1210, Talcahuano.

Siempre estaremos con usted, gracias al especial servicio. **223 48 25**

OBITUARIO



Dios ha llamado a su reino celestial a nuestro querido esposo, padre, suegro, abuelito y bisabuelito, Sr.

RAÚL BUKER UNIÓN
(Q.E.P.D)

Su velatorio se realiza en su domicilio Avda. 105, casa 7 (Entre Bío Bío y los Castaños) Chiguayante. Su funeral será hoy, después de un oficio a las 11.00 hrs., saliendo el cortejo al cementerio General de Concepción.

Familias Buker Muñoz Buker Valenzuela
Hernández Buker Buker López
Buker Gutiérrez Alvarez Buker

Chiguayante, 25 de marzo de 2017.

Recepcionamos

Cochrane hasta las 18:00 hrs
1102 TELEFONO
2232200

CONCEPCIÓN

Entretención & Servicios

Santoral: Anunciación del Señor

EL TIEMPO

HOY **13/17**

DOMINGO 13/16 LUNES 12/17 MARTES 10/18

LOS ÁNGELES 10/22

RANCAGUA 7/26

TALCA 10/26

SANTIAGO 8/25

CHILLÁN 10/22

ANGOL 11/24

TEMUCO 9/22

P. MONTT 9/18

RADIACIÓN UV

RIESGO	TIME*	ÍNDICE
EXTREMO	10	11 o más
MUY ALTO	25	8 A 10
ALTO	30	6 A 7
MODERADO	45	3 A 5
BAJO	60 o más	0 A 2

*Tiempo Máximo recomendado de exposición (minutos).

DESDE LAS 21:30 HRS. EN ESCENARIO PRINCIPAL

MARTES 4 DE ABRIL

RETRO JAZZ CUARTETO

Iftar Oriente 6701 - A un costado Casino Marina del Sol - Talcahuano / facebook.com/puertomarina.cl

TELÉFONOS

- Ambulancias: 131
- Bomberos: 132
- Carabineros: 133
- Investigaciones: 134
- Fono Drogas: 135
- Inf. Carabineros: 139
- Fono Familia: 149
- Inf. Toxicológica: 2- 635 3800
- V. Intrafamiliar: 800 220040
- Delitos Sexuales: 565 74 25
- Defensa Civil: 697 16 70
- Fono VTR: 600 800 9000
- Fono Essbio: 600 33 11000
- Fono CGE: 600 -777 7777

FARMACIAS DE TURNO

- CONCEPCIÓN**
Salcobrand
• San Martín 608-612
- SAN PEDRO**
Cruz Verde
• Av. Lag. Grande 115, San Pedro del Valle
- CHIGUAYANTE**
Redfarma
Manuel Rodríguez 1500
- TALCAHUANO/HUALPÉN**
Araucaria
• Araucaria 252 local 3 y 4, Las Higueras

PUZZLE

COLAS		ADOSARIA	ARICA	RIMBOMBO	NEON	NOTA SI	VIVOS, ALEGRES
ONIX						USTED GUIO	
FIBRA TEXTIL					ADORE ONCE		
AHORA				DIOSA EGIPCIA CORTAD			
ASADO	BACINICA FALLECI-MIENTOS	NIOQUEL GOL EN TENIS	PIULEN ASA				IGUALADA
					HERMANA PALITO		
SITUA			FREGADA CUNA DE ABRAHAM				
TRABAJO ALIVIADO				CHACO YODO			
AETA		ACUDIR TRASLADAR	DEA TAPD				
TECHO DE PAJA			VOCAL REZAD	ROMPIENTES		LLEGAUNN MALEAR U ITEM ORE ABEMAL IV ARES ATO	
OSMIO		BUA AU				CALDERON LIMA ULEMA JAL IN GANADO MARCO UNE OCA REOS	
ES GRIEGA	MAMELUCO PLATINO					RUGOSO D IRAS TRA ORODEAD	
ASIRA						JIDA SA PI EPROSPER	
			UNO + UNO				

SUDOKUS

FÁCIL

			9	6	8	2		4
	6							9
	7	2						6
	8		3					
						5		
	1	2	4		5	9	3	
4			7		2			
2	7			9	6	4		8
6	9					7		

DIFÍCIL

	4			5				
8		9			7			
					1			
5			4			9	1	
	2			1		7		4
					2	8		
	7			8		1	6	
	8							
4		6				5	9	

SUPLEMENTO

DEPORTES

Diario Concepción

EXÍGELO TODOS LOS LUNES

aitue.



Vista, entorno y cercanía desde un barrio privilegiado

Vive la tranquilidad de un barrio residencial con toda la comodidad, diseño y seguridad de un depto en Edificios Valle Las Monjas, un nuevo proyecto con emplazamiento privilegiado, conectividad única y la mejor vista del valle de San Andrés.

Deptos exclusivos con vista al valle | A pasos de colegios, Mall y servicios.

EDIFICIOS
VALLE LAS MONJAS
CONCEPCIÓN

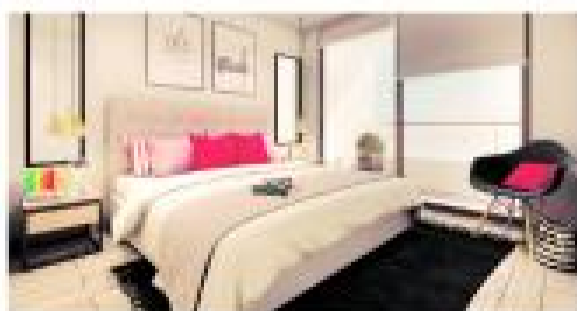

DEPTOS 1 A 3 DORMS | DESDE UF 1.635 | VENTA EN VERDE

ATENCIÓN Y VENTAS

Ramón Corrao, esquina Corne Churrucá 60,
Lomas de San Andrés, Concepción.
Lunes a domingo de 11:00 a 14:00 y de 15:00 a 19:30 hrs.

Infórmate más en 41 316 1670 | aitue.cl