

Stegmeier analiza la revolución de la agroindustria en el Bío Bío

“No tengo dudas de que esta será la zona alimentaria del país”, aseguró el presidente de la Sociedad Agrícola del Bío Bío.

ENTREVISTA DOMINGO PÁGS. 4 A 6

“Creo que estamos equivocados con el rumbo de las reformas. Están mermando el interés de invertir en el campo”.

“Ñuble se hace un daño, porque va a quedar como una de las regiones más chicas del país”.



CAROLINA ECHAQUE M.

Diario Concepción

Domingo 19 de marzo de 2017, Región del Bío Bío, N°3208, año IX

CIRCULA CON LA TERCERA

UN COMPLEJO PRESENTE A CUATRO AÑOS DEL INCENDIO DEL MERCADO CENTRAL

Mercados del centro agonizan y locatarios vuelven a las calles

Gobernación aseguró que tomarán cartas para corregir las falencias detectadas.

El 28 de abril de 2013, el incendio del Mercado Central les quitó su fuente laboral a muchos comerciantes penquistas, y para varios el panorama sigue siendo

de incertidumbre.

Una parte fue reubicada en el Mercado Provisorio (Prat con O'Higgins), pero la iniciativa no ha tenido los resultados esperados.

Incluso, varios han vuelto a las calles, desesperados por la falta de clientela y la competencia de los vendedores ilegales.

La gobernadora Andrea Muñoz

aseguró que se tomarán las medidas para corregir las falencias, y que seguirán trabajando para sacar a los ilegales de las calles.

CIUDAD PÁGS.10-11



Andrés Santa Cruz, presidente de las AFP: “Las pensiones que están recibiendo los chilenos no responden a las expectativas”

ECONOMÍA&NEGOCIOS PÁGS. 18-19



RAPHAEL SIERRA P.

Primera jornada del REC confirma por qué Concepción es capital del rock

Vibración Eleva, Weichafe, Zurdaka, Electrodomésticos y Mala Rodríguez fueron algunos de los protagonistas ayer en el Parque Bicentenario. Hoy termina la cita, y programa incluirá un homenaje a Violeta Parra, Los Insolentes, Inarbolece y Bersuit.

CULTURA&ESPECTÁCULOS PÁG. 22



SARAH MONTI

Sólo el 42% de las mujeres está conforme con su sueldo

Sin embargo, estudio de GFK Adimark señala que siete de cada diez está satisfecha con su cargo.

ECONOMÍA&NEGOCIOS PÁGS. 16-17

EDITORIAL: MENSAJES AMBIGUOS SOBRE EL CONSUMO DE MARIHUANA

Stegmeier analiza la revolución de la agroindustria en el Bío Bío

“No tengo dudas de que esta será la zona alimentaria del país”, aseguró el presidente de la Sociedad Agrícola del Bío Bío.

ENTREVISTA DOMINGO PÁGS. 4 A 6

“Creo que estamos equivocados con el rumbo de las reformas. Están mermando el interés de invertir en el campo”.

“Ñuble se hace un daño, porque va a quedar como una de las regiones más chicas del país”.



CAROLINA ECHAGUE M.

Diario Concepción

Domingo 19 de marzo de 2017, Región del Bío Bío, N°3208, año IX

7 904637 530037 | \$300

UN COMPLEJO PRESENTE A CUATRO AÑOS DEL INCENDIO DEL MERCADO CENTRAL

Mercados del centro agonizan y locatarios vuelven a las calles

Gobernación aseguró que tomarán cartas para corregir las falencias detectadas.

El 28 de abril de 2013, el incendio del Mercado Central les quitó su fuente laboral a muchos comerciantes penquistas, y para varios el panorama sigue siendo

de incertidumbre.

Una parte fue reubicada en el Mercado Provisorio (Prat con O'Higgins), pero la iniciativa no ha tenido los resultados esperados.

Incluso, varios han vuelto a las calles, desesperados por la falta de clientela y la competencia de los vendedores ilegales.

La gobernadora Andrea Muñoz

aseguró que se tomarán las medidas para corregir las falencias, y que seguirán trabajando para sacar a los ilegales de las calles.

CIUDAD PÁGS.10-11



Andrés Santa Cruz, presidente de las AFP: “Las pensiones que están recibiendo los chilenos no responden a las expectativas”

ECONOMÍA&NEGOCIOS PÁGS. 18-19



RAPHAEL SIERRA P.

Primera jornada del REC confirma por qué Concepción es capital del rock

Vibración Eleva, Weichafe, Zurdaka, Electrodomésticos y Mala Rodríguez fueron algunos de los protagonistas ayer en el Parque Bicentenario. Hoy termina la cita, y programa incluirá un homenaje a Violeta Parra, Los Insolentes, Inarbolece y Bersuit.

CULTURA&ESPECTÁCULOS PÁG. 22



SARAH MONTI

Sólo el 42% de las mujeres está conforme con su sueldo

Sin embargo, estudio de GFK Adimark señala que siete de cada diez está satisfecha con su cargo.

ECONOMÍA&NEGOCIOS PÁGS. 16-17

EDITORIAL: MENSAJES AMBIGUOS SOBRE EL CONSUMO DE MARIHUANA

Opinión

Verba volant scripta manent



Eric Forcael @ericforcael: Sin inversiónista en 100 días. Mas Vida a remate vía @DiarioConce /Para tranquilidad afiliados, esto sería q otra Isapre compre cartera clientes.



Melita Salazar Baez: Que den la oportunidad a los clientes de comprar acciones de la Isapre.. porque no han hecho una oferta pública de acciones?



Hacemos un llamado a los jóvenes de las generaciones de segundo y tercer año que realicen un mecheone en un marco de respeto".
Richard Guzmán, director Injuv.

ENFOQUE

El próximo 31 de marzo, y como cada año desde 2009, en Chile se celebra el Día de las Regiones. Una efeméride poco difundida, cuyo objetivo es sensibilizar a la ciudadanía sobre la descentralización y la importancia que tiene para cada zona geográfica administrar política y financieramente sus recursos públicos. Tras los incendios de enero y febrero, quedó de manifiesto que la idea de la descentralización es aún insuficiente y que la necesidad de tener una mayor autonomía administrativa, mayor libertad presupuestaria y mejor conectividad aérea y terrestre, es imperativa.

Según las cifras del Censo 2012, la Región tiene una densidad de población que bordea los 2 millones de habitantes, superando incluso a la de Valparaíso, cuya cantidad de habitantes alcanza el millón 700 mil. Es fundamental pensar que si nuestra zona es la segunda más poblada del país, estemos mejor preparados para eventos que pueden ser muy catastróficos si no se reacciona con la rapidez, recursos y

Día de las Regiones



ROGER SEPÚLVEDA CARRASCO
rector Universidad Santo Tomás

Tras los incendios de enero y febrero, quedó de manifiesto que la idea de la descentralización es aún insuficiente.

energía suficiente.

En esta búsqueda de mayor autonomía, el empoderamiento de su gente es básico. No se puede concebir la idea de un país descentralizado con ciudadanos ausentes, sin participación ni opiniones formadas. Es con sociedades orientadas en esa línea que una región con la envergadura de la nuestra se moverá con eficacia en la línea de desarrollo trazada por las autoridades locales con suficiente autonomía y que no precisen de la participación de un ministro "en terreno"

enviado por el gobierno central para que las cosas parezcan que se hacen de buena forma.

El rol de la educación en este tipo de procesos debe ser protagónico y prioritario; por lo tanto, escuelas, colegios, liceos y universidades están llamados a formar desde la base a ciudadanos responsables, críticos, comprometidos con capacidad para reconocer las necesidades de la comunidad en que están insertos, y desarrollar y promover iniciativas que contribuyan a la convivencia social y que consoliden el respeto de los diferentes derechos individuales y colectivos, así como también cumplimiento indiscutible de las obligaciones sociales que cada persona tiene.

Cuando estamos ad portas de una nueva celebración del Día de las Regiones, vale la pena entonces preguntarse si es que la nuestra querida Región del Bío Bío continuará la senda de liderazgo que ha marcado su historia o se dejará llevar por la abulia y el nihilismo que impera en el Chile actual.

CARTAS

Lo difícil que es enseñar

Señor Director:

Basta abrir los diarios, ya sean de papel o digital y nos encontramos, los profesores, con la gran dificultad de enseñar con calidad, concepto tan complejo de definir, le pregunto a usted ¿Qué es calidad en la Educación? Una de las acciones que acompañan a la calidad es entregarle al alumno, a nuestros hijos, todo lo que se refiere a la probidad profesional, la dignidad del trabajo y el aporte que puede uno realizar con su trabajo a una nación. Eso, según mi modesto parecer, es parte muy importante.

¿Por qué es difícil entregar eso hoy? Han sucedido tantas situaciones que no es que estén al borde de lo inmoral, son lisa y llanamente inmorales, que es muy diferente a que sean ilegales. Hoy las personas ya no solo exigen que las gestiones sean legales, además deben ser validadas por la sociedad o entorno. Veamos lo que ha sucedido estos últimos años, Caso Cascadas, que sale por casualidad y no por una investigación de las instituciones que deben velar por que no ocurran situaciones de corrupción; Caso Caval, que a mi juicio fue el que acabó con el discurso de un sector que ya no se pudo hacer cargo de su probidad y de sus discursos de igualdad, con lo cual desmorona todos los sectores esa declaración; Caso SQM, socava a todos, respecto de cómo se financia la política para que los representantes de ésta se sienten en los honorables sillones del hemiciclo, hoy por hoy es un poder absolutamente desprestigiado.

Senname, ¿nadie sabía lo de los niños? ¿Ud. realmente cree eso? cómo explica a sus alumnos esa aberración

Quidora

La Guerra de Arauco fue motivo de numerosas crónicas y relatos que enfrentaron las huestes mapuches a los conquistadores españoles. Cronistas como Alonso de Ercilla, Gerónimo de Vivar, Mariño de Lobera o Alonso de Ovalle nos relatan en sus crónicas una serie de hechos principales de una historia de más de 300 años, donde mapuches de la talla de Caupolicán, Galvarino, Lautaro, Rengo y Ainavillo, entre otros, sobresalen en dichos relatos con españoles como Valdivia, Aguirre, Saravia y otros que han quedado en la historia de Chile.

Si bien es cierto la guerra de la conquista era un problema de hombres, la mujer también tuvo un papel preponderante en dichos encuentros. Nos encontramos aquí con Guacolda, Fresia, Janequeo, Tegualda y muchas otras, que impactaron de tal manera a los cronistas que se vieron incentivados a incluirlas en sus relatos, contraviniendo el machismo imperante en aquella época, lo que demuestra la importancia que tuvieron en su momento. El caso que hoy nos convoca es la historia de Quidora, joven mapuche que vive un drama pasional entre el amor a su pueblo y su gente y el sentimiento de un amor hacia un conquistador.

La leyenda trae a colación el nombre de Quidora joven mapuche hija del Cacique Quilalebo, que vive una historia de amor imposible ya que el ser querido es un soldado español herido en batalla y cautivo de los mapuches. La relación se desarrolla durante la Guerra de Arauco, donde el soldado español Diego Díaz luego de caer herido por una flecha del mapuche Maulicán, quien corteja a Quidora, es conducido a la ruca del cacique Quilalebo donde es atendido de sus heridas por la joven que al poco tiempo empieza a sentir

Las calles de mi ciudad

amor por este español de cabellos rubios, blanco y de ojos azules. El cacique Quilalebo luego de conocer en una reunión con los españoles al padre de Diego, se apiada de él e impide de alguna manera que los celos y odios de Maulicán terminen con la vida del hispano. No obstante, el ascenso de Maulicán a rango de Cacique puso nuevamente en peligro la vida de Diego, fue así que Quidora en su afán de salvar a su amado lo suelta de sus ataduras y le da la libertad para que fuese a juntarse a los de su raza.

La leyenda termina al estilo de una franca tragedia griega. Cuando el pueblo mapuche de Quidora se enfrenta con los españoles, en cuyo grupo también viene Diego, ella observa la batalla escondida tras los matorrales. La muerte de Quilalebo, padre de Quidora, a manos de Diego hace arder la sangre de Quidora quien salta como leona en defensa de su padre y mata a Diego, para luego tenderse frente al cuerpo a llorar su desgracia por la muerte de su amado. La historia termina con Quidora viviendo en la casa de la machi mientras por las noches recorre el lugar donde murió su amado para llorar. La leyenda cuenta además que hasta los días de hoy cuando hay luna llena, ella llega en forma de un gran río en la que se ve una figura morena mapuche igual a la de Quidora.

Hoy una calle del sector de Collao, rinde homenaje a esta joven mapuche llamada Quidora que por las noches llora su desgracia.

Alejandro Mihovilovich Gratz
Director de Biblioteca Municipal de Concepción
Investigador del Archivo Histórico de Concepción

de nuestro país, que debemos construir entre todos. Servel y el Registro Civil, se pasan la responsabilidad uno a otro y nadie, absolutamente nadie, desde los más altos cargos de este país define algo (solicitud de renuncia o renuncia al cargo derechamente), todos callados, todos aferrados al cargo sin vergüenza alguna, sin dignidad alguna de lo que significa generar este descalabro. Pascua Lama, ya el río se contaminó, por más que escuchemos declara-

ciones por todos conocidas, haremos cumplir el máximo rigor de... Nada de eso se cumple, seguramente usted de esto no se ha informado y no sabe, y ni siquiera tiene culpa, pues la información no se entrega.

La guinda de la torta es la nominación de Javiera Blanco en el CDE, eso hace la culminación del uso del poder del Estado para dejar acomodados a los amigos y amigas. Esto de verdad fastidia muchísimo a las personas que intentan hacer carrera en

este servicio y que claramente son muchos más competentes que la persona nombrada. Cuánta plata se ha gastado, su plata, sus impuestos, en situaciones y gestiones que no aportan en nada al país, y nosotros los profesores debemos indicar a nuestros alumnos que deben ser probos, prudentes y tener vergüenza profesional.

¿Qué ven los alumnos? Los más altos cargos, las instituciones, los que definen no están en

esos conceptos de calidad de trabajo, de vergüenza profesional, la verdad es que el tren se descarriló. Cómo hacer para que estemos en un país en el cual las estructuras respondan, les creamos, se ve difícil. La Educación es una batalla compleja y hoy las decisiones, los actos, las personas públicas y las que definen en Chile, la han hecho más difícil aún.

Claudio Lapostol
Académico Facultad de Economía y Negocios Unab

Crecimiento y exportaciones

Señor Director:

Es una propuesta del ministro de Hacienda, Rodrigo Valdés, la que se ha transformado en una necesidad reenfocar esfuerzos al desarrollo basado en las exportaciones. El crecimiento de Chile se basa en eso y es una estrategia que en años anteriores mostró siempre buenos resultados económicos para el país.

Sabido es que las exportaciones son vitales, aportan al crecimiento del país y actualmente están pasando por un período bajo. El país ha ido perdiendo la capacidad de exportación gradualmente en el tiempo y con ello las cifras muestran un preocupante estancamiento.

Para encontrar una solución es importante buscar una respuesta a ¿cuál es el próximo sector que va a crecer? Para ello es clave saber si es que tenemos que hacer cosas para facilitar nuevas industrias y convenarnos que sin crecimiento exportador al país no irá bien.

Marco Ortega
Gerente comercial APL Logistics

Las palabras vuelan, lo escrito permanece

EDITORIAL

Mensajes ambiguos sobre el consumo de marihuana

Para poner este tema en el debido contexto, hay que recordar que el Servicio Nacional para la Prevención y Rehabilitación del Consumo de Drogas y Alcohol (Senda) es una entidad gubernamental encargada de elaborar políticas de prevención del consumo de drogas y alcohol, así como de tratamiento, rehabilitación e integración social de las personas afectadas por estas sustancias. Su impacto en el cuerpo social en este asunto es evidente, por tanto, los mensajes que de allí provengan pueden fijar el curso de los comportamientos de la sociedad en su relación con estas sustancias.

En razón de lo anterior, resulta a lo menos insólita la propuesta en tono menor del actual director de Senda, Dr. Patricio Bustos, en reemplazo del doctor Mariano Montenegro, quien tenía sobre el particular un criterio hartamente acorde con las complejas implicancias del consumo de la marihuana. La postura de Bustos es distinta a la de su antecesor, utilizando uno de los argumentos más usados para trasladar responsabilidades, ha declarado que "en la tramitación se escucharán a todos los actores relacionados". Aunque manifiesta que la marihuana es una sustancia que produce adicción y en algunos casos produce algunos niveles de dependencia, procede a declarar que "no es definitivamente una puerta de entrada a otras drogas" y que esa posibilidad no tiene ningún sustento.

Es a lo menos sorprendente que un profesional de la salud calificado, en una posición de la más alta responsabilidad en este aspecto, tenga una postura tibia en un asunto sobre el cual sí hay suficiente evidencia científica como para, a lo menos, dejar planteada una duda más que razonable y no una "caricatura" mediática, como ha dado a entender.



Se observa un fenómeno de tolerancia social en el cual el consumo de cannabis se ha desdramatizado, sin considerar recientes investigaciones que demuestran trastornos fisiológicos y funcionales sobre el cerebro en desarrollo producidos por esta droga.

Por otra parte, ya hace más de 50 años que la Organización Mundial de la Salud (OMS) llegó a la conclusión de que el uso del cannabis era peligroso física, mental y socialmente. A pesar de aquello, con posturas livianas, se observa ahora un fenómeno de tolerancia social en el cual el consumo de cannabis se ha desdramatizado, sin considerar recientes investigaciones con tecnología de última generación que demuestran trastornos fisiológicos y funcionales sobre el desarrollo cerebral inducidos por cannabis.

De lo que no parece haber duda es que los jóvenes son la población a mayor riesgo y más vulnerable, dado que el inicio precoz del uso del cannabis aumenta la probabilidad de desarrollar dependencia, afectando a la memoria y el aprendizaje. En el último "Informe sobre el Uso de Drogas de las Américas de 2015" de la OEA, Chile se posiciona como el país con mayor consumo de marihuana entre adolescentes- aún con la posibilidad de haber sido subestimado- que ha aumentado en todos los países de la región, con excepción de Perú. En Uruguay, en el periodo 2003-2014 el consumo de marihuana se duplicó, pasando del 8,4% al 17%.

Las decisiones en salud pública no deberían ser opinables, deberían ser, en cambio, el producto maduro y razonado de la evaluación científica rigurosa, que no pocas veces resultan ser políticamente incorrectas, al interferir en muchas circunstancias con las libertades personales, por inadecuadas que éstas sean. Las políticas deben ser claramente técnicas, basadas en evidencia, incontaminadas de gestos erradamente progresistas. En este tema en particular, las declaraciones de la autoridad no deben prestarse a falsas interpretaciones.

OPINIONES

Twitter @DiarioConce
contacto@diarioconcepcion.cl

PARA NADA



EN EL TINTERO

Argumentum ad baculum

En doctos ensayos e innumerables simposios, se ha declarado que el siglo XXI tendrá como gran problema enfrentar la violencia. No es que seamos mansos corderos, con ocasionales malentendidos, sabemos que pertenecemos a una especie asesina, un mono que se ha ganado su lugar en el planeta no precisamente por su capacidad de negociación pacífica.

En épocas pasadas el término violencia se entendía como actos tangibles de agresión y destrucción, encaminados a deteriorar, en la medida de lo posible, de modo irreversible al oponente de turno y por conocida metodología, el uso del palo más grande. Ahora se sabe que la violencia incluye esos actos, pero que es más compleja, ya que se añade el abuso en otras formas, mediante manipulación de variables sociales o psicológicas, en el redescubrimiento que la lengua es más fuerte que la espada. Para los hábiles o prepotentes, es relati-

vamente fácil agredir sutilmente, y muchas veces sin nada de sutileza, a otros más débiles en estas lides, como los menores en edad.

Mala cosa que se instale en la misma familia, se espera que allí se cree un ambiente armónico que permita el desarrollo seguro y feliz de sus integrantes, en una red de sostenible y confiable apoyo mutuo. Esta armonía puede

ser alterada profundamente por actos violentos de uno de sus miembros, con malos resultados para la integridad física o psicológica de los demás, especialmente los más débiles, niños, mujeres y ancianos.

La violencia, en cualquiera de esas formas puede llegar a ser rutinaria, normal, como costo indeseado de la convivencia. Para los más crecidos podría haber la posibilidad de reaccionar, de acusar o de huir, pero para los niños no hay opción. Hay que salir a defenderlos.

PROCOPIO

Diario Concepción

Fundado el 20 de mayo de 2008 en la provincia de Concepción
Director: Mariano Campos Ramírez
Editor General: Francisco Bañados Placencia
Gerente General y Representante Legal: Claudio Suárez Eriz

Dirección: Cochrane 1102, Concepción
Teléfonos: (41) 2232200, (41) 2232236
Correo: contacto@diarioconcepcion.cl **web:** www.diarioconcepcion.cl
Twitter: DiarioConce **Oficina Comercial:** (41) 2232200

Oficina Comercial en Santiago: (2) 23350076
Suscripciones: 600 8372372 opción 2
Declaración de intereses en www.grupocopesa.cl/declaracion
 Copesa Impresores S.A., la que sólo actúa como tal.

“Tenemos territorio apropiado y buena cantidad de agua. Está todo para que seamos el centro de Chile en el tema alimentario”.

“Hay una importante cantidad de hectáreas en Bío Bío que se reconvirtieron de vuelta a la agricultura”.

“Siempre digo que toda vez que el Estado mete las manos (en asuntos de los privados), muchas veces mete las patas”.



Silvano Mariani
silvano.mariani@diarioconcepcion.cl

JOSÉ MIGUEL STEGMEIER SOBRE LA REVOLUCIÓN DE LA AGROINDUSTRIA EN BÍO BÍO

“No tengo dudas de que esta será la zona alimentaria de Chile”

No hay por dónde perderse. Una sola hectárea de arándanos tiene la rentabilidad equivalente a cincuenta hectáreas de trigo. Si antes los productores dejaban sus cultivos para plantar eucalipto y pino, ahora la apuesta está en las frutas. La superficie frutícola se duplicó en 10 años y generó un *boom* de empresas orientadas a la exportación. Pero faltan políticas públicas que impulsen las inversiones en el campo, dice el empresario y representante del agro.

Una verdadera –y silenciosa– revolución se está gestando en el agro regional. Factores como el cambio climático, los precios de las frutas en comparación con otros cultivos, las nuevas tecnologías de riego y de envases para la exportación han impulsado un paulatino aumento de las superficies frutícolas. En los últimos 10 años, el total de suelos dedicados a la producción de frutas se duplicó, pasando de 6,3 mil hectáreas a las 14,9 mil hectáreas de hoy. Esta realidad despertó el interés de un gran número de empresas de servicios orientados a los mercados externos. Combinado con la ganadería y la industria de productos del mar, este panorama inyectó optimismo al agro regional. Y todo indica, afirma el presidente de la Sociedad Agrícola del Bío Bío (Socabío), José Miguel Stegmeier, que Bío Bío se está convirtiendo en la principal potencia alimentaria de Chile.

– ¿Podríamos decir que la Región será el silo alimentario del país?

– No tengo dudas de que esta será la zona alimentaria de Chile. No sólo Bío Bío, sino que la macrozona que incluye la parte sur del Maule, nuestra región y una parte de Araucanía. Esto tiene que ver con alimentos que se pueden procesar, productos agrícolas y ganadería, y fundamentalmente con

énfasis en las frutas, es decir, toda una industria orientada al mercado exportador. Pero este escenario requiere que la capital regional perciba estas oportunidades, y enton-

ces cambia la mirada hacia el futuro. Y así Concepción se transforma en una ciudad de servicios, comercio, portuarios, logísticos.

– ¿Esa visión está apoyada en

hecho concretos o más bien es una expectativa de lo que podría pasar?

– Lo que digo está apoyado en lo que ocurre en el mundo y en lo que

está pasando en esa macrozona. Si pensamos en los efectos del cambio climático, Bío Bío va a tener condiciones más parecidas a las de la zona central, el norte del Maule, por ejemplo, y esto se traduce en que vamos a tener mayor cobertura para la producción de frutas. Es decir, territorio apropiado y buena cantidad de agua. El agua ya la tenemos, falta embalsarla. Está todo para que seamos el centro de Chile en el tema alimentario. El mercado externo también está más o menos resuelto. Chile tiene una cantidad de acuerdos comerciales formidable. No hay otro país del mundo que tenga tantos acuerdos en relación al ámbito alimentario, ningún país tiene tantos mercados abiertos.

- En logística, ¿Cómo estamos?

- Ese es un tema importante porque tenemos especialización de los puertos. En madera, en frutas, y son expeditos. Pero deberían abrirse más al mundo agrícola. Hay frutas que son commodities, como la manzana, la nectarina, la ciruela. Otras son exquisiteces y por ende tienen mucho valor agregado, como arándano y cereza. Para el cultivo de esas frutas es clave un sistema logístico expedito y en eso podemos mejorar.

- ¿Y en materia de políticas públicas?

- Creo que estamos equivocados con el rumbo de las reformas. En vez de potenciar las inversiones, están mermando el interés en invertir en el campo. Mire el caso del agua. El agricultor tiene un derecho de propiedad que le sirve para regar, hacer inversiones, y como garantía para pedir un crédito. Un campo que tiene riego vale cuatro o cinco veces más que un campo del secano. El agua es un patrimonio importante. Y eso todo se estaría restando se son aprobados los cambios al Código de Aguas. Otro punto importante es entregar flexibilidad laboral. Tenemos que reconocer que la cosecha es una situación puntual durante el año y que hay que darle un código laboral que sea compatible con esas necesidades. Obviamente respetando todas las garantías y derechos de los trabajadores. Muchas veces los mismos trabajadores quieren más flexibilidad, porque hay momentos de la cosecha en que no se requiere una jornada completa. Respecto al agua, hemos construido por siglos un

SUPERFICIE POR ESPECIE FRUTÍCOLA (2016, REGIÓN DEL BÍO BÍO)

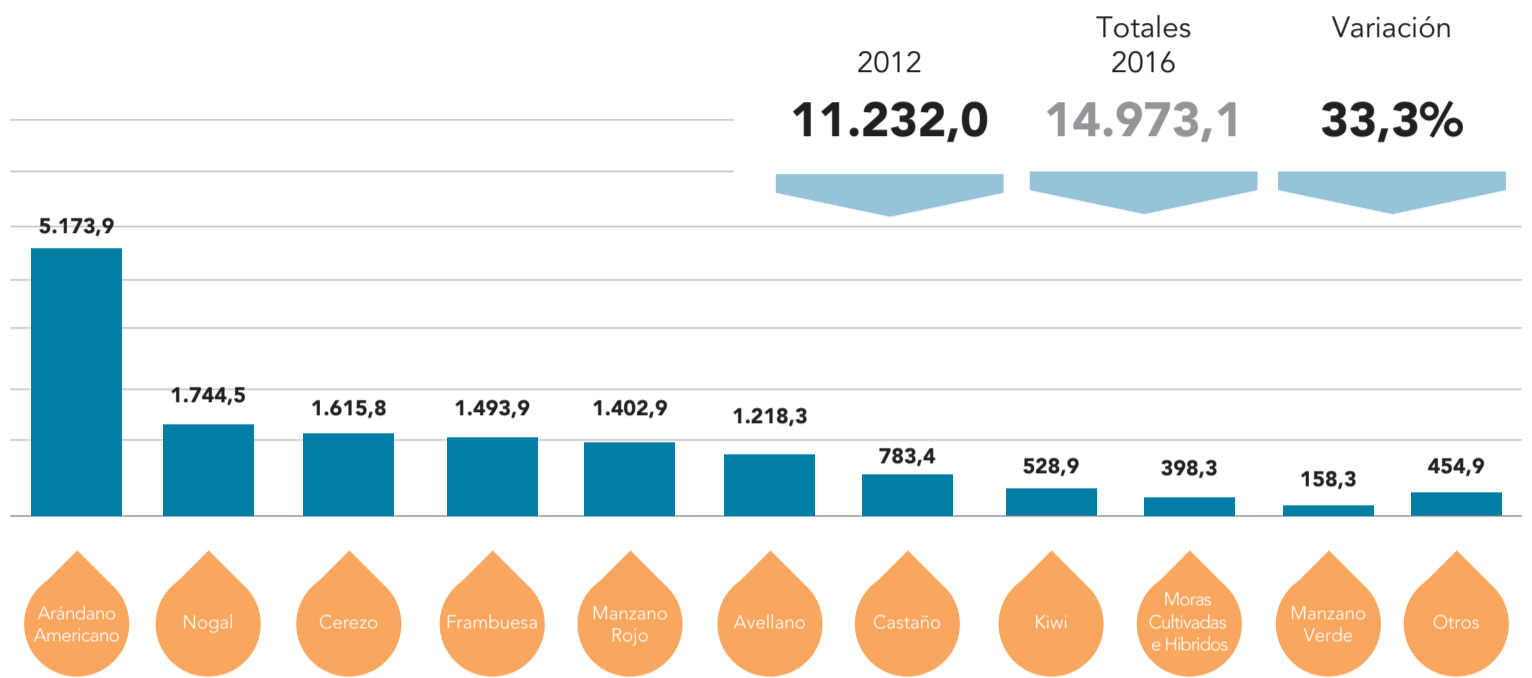

FUENTE: CIREN

ADRIANA VALENZUELA MUÑOZ • DIARIO CONCEPCIÓN

La superficie frutícola en la Región pasó de 6,3 mil a 14,9 mil hectáreas en una década. Bío Bío se alzó al primer lugar como productor nacional de arándanos. También se duplicó el número de empresas de servicios, desde las que están dedicadas a los envases hasta las cámaras de frío y logística para exportación.

sistema de regadío, tenemos nuestras asociaciones de canalistas, juntas de vigilancia y administramos muy bien el agua. Cuando el Estado ha hecho eso, lo ha hecho mal. Nos ha pasado con el lago Laja, por mencionar un ejemplo. Siempre digo que toda vez que el Estado mete las manos, muchas veces mete las patas.

- ¿La Asoex se declaró favorable

Continúa en página 6

Empresario y dirigente gremial

Un hombre del campo, se autodefine. Que si no está en el predio familiar cerca de Los Ángeles, lo más probable es que esté recorriendo a caballo el campo con bosque nativo a los pies de la Cordillera. Se tituló en Tecnología Forestal por la UdeC en la capital angelina, pero su pasión de verdad son los deportes y por ello participó del básquetbol competitivo hasta pasado los 50 años. A punto de cumplir 60, es presidente de Socabío, Corbiobío y director de la SNA.

Tarea pendiente: foco en las comunas

Según Stegmeier, Concepción está atrapada en una "lógica de viudez". La capital regional construyó su tejido económico en base a industrias de sectores como el carbón, textil, que ya no están, y por ende sigue vinculada al pasado sin darse cuenta de las transformaciones ocurridas al interior de la Región.

"Probablemente sea esa una de las razones de que Ñuble se esté yendo", afirma el empresario. "Es decir, no se entregó una atención preponderante a lo que estaba pasando en el secano interior. Arauco es consi-

derada una zona de conflicto, con todo el desarrollo forestal, y por lo mismo está cada vez más en la retina. Bío Bío y Ñuble quedaron un poco fuera. Pero estas dos zonas han hecho un salto enorme en materia de ámbito alimentario y se está generando una cantidad importante de productos exportables. A nivel regional, nos olvidamos de las comunas. Que lo más importante está en la comuna y la hemos abandonado. Se habla de lo regional, de lo nacional, de la provincia y no de las comunas".



Entrevista Domingo

Viene de página 5

a cambios el Código de Aguas...

– Creo que está muy equivocada, y además no es un gremio de los agricultores, sino que de los prestadores de servicios para exportaciones. No tiene que ver con el ámbito de la producción. Además, creo que no es una posición que sea de todos los socios de Asoex, sino que más bien de dirigentes. Por lo mismo se ha criticado mucho lo que dijo Ronald (*Ronald Bown, presidente del gremio*). Emitió su visión personal y no la de socios de Asoex. Tiene que aclararlo.

– **Hace algunos años, muchos agricultores migraron de los cultivos tradicionales para la plantación forestal, dado que la rentabilidad era bastante más alta. Al parecer, hoy ocurre un regreso hacia el cultivo de alimentos. ¿Es así?**

– Así es. Hay una importante cantidad de hectáreas en Bío Bío que se reconvirtieron de vuelta a la agricultura. Hay suelos que no eran aptos para la agricultura y por ello se utilizaron para plantar bosque. Estos suelos, arenosos, hoy pueden ser utilizados a través de riego tecnificado para cultivos de maíz, remolacha, praderas, frutas. La tecnología nos entrega esa posibilidad. Es decir, hoy el suelo es importantísimo pero no es fundamental. De forma profesional se puede agregar todo lo que falta al suelo. Hay agricultores que han incorporado mucha tecnología, pensando en lograr un campo de alto rendimiento. El agricultor está obligado a tecnificar si quiere competir, con calidad y precios.

– **Una de las demandas de los agricultores y creadores de ganado locales es lograr un mayor precio en la venta de sus productos. Es el caso de la uva y del leche, dónde los principales compradores son grandes empresas que, a juicio de los productores, imponen precios bajos. ¿Qué se puede hacer en estos casos?**

– Hay que aclarar esto. En el caso de la leche, las empresas arman su precio en base al precio del leche en polvo a nivel mundial. No es un tema que se define internamente. Por un tema de sustitución de importaciones, así opera el mercado. Pero nuestro mercado no es de leche en polvo. Una parte sí, pero lo demás va para la producción de alimentos con más valor, como el queso, la mantequilla, el yogur, las cremas especiales. Ahí puede haber distorsión. De alguna manera no están reconociendo ese diferencial para estos productos. En el caso de la uva hay distorsiones y muchas veces se paga menos de lo que corresponde al productor. En eso está el hecho de que vendemos vino a granel para exportar. Lo otro pasa por un tema de marca, y nuestro vino, aunque sea de la misma calidad o incluso mejor, no se paga el mismo precio que para un vino francés. Se paga la mitad o menos. La única salida es que se reconozca nuestra uva país como valiosa, aplicar más tecnología y fortalecer nuestra marca de país y de nuestros productos.

– **Puesto que usted participar en distintos gremios, ¿cómo evalúa la gestión del actual gobierno en estas materias?**

– Creo que lo está haciendo muy



El campo y los incendios

– **¿Cuál es el panorama tras los incendios de febrero?**

– En los campos, el impacto no fue tan grave. Hubo gente que perdió mucho bosque, muchas hectáreas que se quemaron. Pero en la agricultura no fue tanto. Eso es muy positivo, porque lo peor que puede pasar es que la gente quiera salir de su casa, de su campo, para ir

a la ciudad por temor a que vayan a quemar su casa, su bosque, sus máquinas. Eso ha pasado en la Araucanía. Lo grave es que si el agricultor abandona su campo, es muy probable que la generación siguiente no se quede en el campo. Eso ha pasado en otros países y es muy complejo porque resultan en más pobreza en las ciudades.

FOTOS CAROLINA ECHAGUE M.



Coexistencia pacífica

– **Sobre la industria forestal y el mundo agrícola: ¿Pueden convivir pacíficamente?**

– Hoy día se puede complementar la ganadería con la producción forestal, y generar por ejemplo una franja de cortafuego con praderas para ganadería y a continuación el bosque forestal. Se puede hacer las dos cosas. Hay proyectos, ensayos, y el Infor trabaja fuertemente en eso.

La ganadería que tenemos en Chile es libre de aftosa, lo que nos permite exportar carne de primer nivel. Fíjate que somos el país con la menor producción ganadera de Sudamérica. Lo poco que tenemos se exporta y a la vez importamos carne. Es un modelo que está funcionando y lo que reclamamos es que la carne que se importa tenga calidad sanitaria similar a la que producimos.

mal en relación con el campo. No ha planteado buenas reformas para el mundo agrícola. No ha hecho los embalses que prometió. Ahí está Punilla por hacer. Chile ha perdido espacio a nivel mundial. Nos cuesta explicar afuera cómo se está haciendo en Chile en materia de inversión y de programas de fomento. Estuve recientemente en Colombia en una feria agrícola y la verdad es que da una cierta vergüenza en contar lo que está pasando en Chile, que en lugar de apoyar al desarrollo y la inversión en el campo, están poniendo más trabas. Pero quiero destacar la gestión en Bío Bío. Hay que reconocer el trabajo del Gobierno Regional, que ha sido enorme para posicionar a la Región y al país.

– **Sobre la creación de la Región de Ñuble, ¿qué opina?**

– Desde el punto de vista de una macrozona, perdemos peso como región al dividirnos. Ñuble se hace un daño, porque va a quedar como una de las regiones más chicas del país. Eso está ocurriendo porque perdemos el norte en materia política, olvidándonos de las comunas. Es nuestra culpa. Ahora, Ñuble tiene representante en el Parlamento, por ende también es responsabilidad de ellos no haber logrado que cambie esa relación un tanto centralista.

– **En Los Ángeles, ¿también existe esa visión de que Concepción es centralista?**

– En Los Ángeles no se siente eso, porque hay un desarrollo agrícola y forestal muy fuerte y tiene

una dinámica propia. La gente no se ha preocupado mucho de lo que pasa en estos temas.

Pero, sobre las políticas del Gobierno, quiero rescatar la relación con el ministro de Agricultura. Hemos tratado de avanzar y se ha hecho bien, pero las reformas que lleva el gobierno han entorpecido el trabajo, porque la agenda se va por otro lado. Especialmente este ministro es muy capaz, con larga experiencia, pero no ha logrado desempeñarse en toda su capacidad porque ha tenido que adoptar una agenda de reformas, que además son muy malas para el campo.

OPINIONES

Twitter @DiarioConce
contacto@diarioconcepcion.cl

AVANZANDO A LA Descentralización



FONDOS CONCURSABLES

Emprendedores y empresarios cuentan con calendario completo para postulaciones

Desde mediados de abril, el Comité de Desarrollo Productivo Regional abrirá casi una veintena de líneas de financiamiento, que se sumarán a las que estarán activas durante todo el año, gracias a un calendario establecido como una de principales medidas de descentralización. Con esto, la entidad busca optimizar los procesos y facilitar la adecuada presentación y postulación de proyectos innovadores y auspiciosos.

A poco más de un año de positivo balance en su labor descentralizadora, el Comité de Desarrollo Productivo Regional, con más de 13 mil millones de pesos distribuidos para el financiamiento de casi 800 proyectos, ya está a la espera de las nuevas postulaciones a los diversos fondos que el Gobierno entregará durante este año. La entidad confirmó que a mediados de abril se abrirá una veintena de postulaciones, como una manera de facilitar los procesos entre sus usuarios, puesto que desde febrero ya está disponible toda la programación anual de sus distintos programas y líneas de apoyo, muchos de los cuales estarán funcionando durante todo el 2016.

LÍNEAS Y FONDOS

1 EMPRENDIMIENTO
SSAF Regional Arauco, Biobío, Ñuble, Logístico, Salud y Mujeres.
Fecha postulaciones:
10 de abril al 10 de mayo.

PRAE. Programa orientado a incubadoras de empresas
Fecha postulaciones:
17 de abril al 17 de mayo.
1 de agosto al 1 de septiembre.

PAEI. Programa de Apoyo al entorno de Emprendimiento e Innovación
Fecha postulaciones:
15 de febrero al 15 de marzo.

SCALE UP
Fecha postulaciones:
17 de julio al 17 de agosto.

Convocatoria Tesis
Esta línea tiene por finalidad apoyar la realización de Trabajos de Titulación, Memoria o Tesis.
Fecha postulaciones:
12 de septiembre al 3 de octubre.

Capital Semilla
Fecha postulaciones:
14 de abril al 14 de mayo.

I PRO
Busca apoyar la materialización de inversiones productivas y de servicios para favorecer la reactivación económica y el emprendimiento de la Región del Biobío.
Fecha postulaciones:
3 de abril al 3 de mayo.
17 de julio al 17 de agosto.

2 INNOVACIÓN
Innovación Empresarial L1
Fecha postulaciones:
17 de abril al 17 de mayo.
12 de septiembre al 3 de octubre.

Programa Difusión Tecnológica
Fecha postulaciones:
17 de abril al 17 de mayo.

Innovación de Interés Público
Fecha postulaciones:
20 de marzo al 20 de abril.

Habilitantes Innovación Pyme
Fecha postulaciones:
27 de abril al 29 de mayo.
1 de agosto al 1 de septiembre.

Protección intelectual
Fecha postulaciones:
22 de mayo al 22 de junio.
3 de octubre al 3 de noviembre.

3 ASOCIATIVIDAD
Creación y fortalecimiento de Asociaciones de Micro y Pequeños Empresarios, Gremios Regionales.
Fecha postulaciones:
14 de abril al 14 de mayo.

Fondo Ferias Libres
Fecha postulaciones:
14 de abril al 14 de mayo.

4 GESTIÓN
Crece, Fondo de Desarrollo de Negocios.
Apoya la implementación de un plan de trabajo, que incluye acciones de gestión empresarial para el fortalecimiento de competencias e inversiones.
Fecha postulaciones:
14 de abril al 14 de mayo.

"Nuestros emprendedores y empresarios regionales disponen ya hace un tiempo de las fechas y distintas líneas específicas para realizar las postulaciones. Consideramos esto como un hito relevante para la región, porque es primera vez que logramos estructurar un calendario de convocatorias para todo el año", sostuvo su director ejecutivo, Juan Mardones.

"Este es un compromiso del Comité de generar las condiciones para que los interesados presenten propuestas de mejor calidad. Muchas veces, apremiados por convocatorias repentinas, hay proyectos que, con un origen y una concepción de muy alto nivel, no tuvieron una presentación eficiente. Así, con los tiempos y plazos prudentes, permitiremos tener buenos emprendimientos y productos", agregó el director ejecutivo.

La iniciativa también fue valorada y aplaudida por los propios usuarios. Sergio Cárdenas, director regional de la Asociación de Emprendedores de Chile, Asech, sostuvo que "antes, llegaban las fechas de postulación muy encima y teníamos poco tiempo para programar, definir y presentar una buena propuesta y eso hacía que no fuesen muy acordes a lo que se estaba financiando. Por ello, la idea es seguir trabajando con el Comité para potenciar a la región y transformarla en la más importante a nivel Latinoamericano, en cuanto a emprendimiento e innovación".

Los interesados ya pueden conocer las más de 30 líneas de postulación, las cuales han sido divididas en las áreas de Emprendimiento, Innovación, Asociatividad y Gestión.

DURANTE TODO EL AÑO

Vale agregar que actualmente el comité cuenta con varios concursos con sistema de Ventana Abierta, por lo que se puede postular durante todo el año. Allí destacan casos como Programa Misiones tecnológicas; Desarrollo de Proveedores; Proyectos Asociativos de Fomento, PROFO; Grupos de Transferencia Tecnológica, GT; Fondos para Negocios Asociativos; Nodo para la Competitividad.; Nodo Plataforma para la exportación; y Redes Oportunidades de Negocios.

Se suman líneas para Fomento a la calidad; Mejora Negocios, fondo de asesorías empresariales; Formación empresarial; Programa de Pre inversión en Riego; Programa de Pre inversión en áreas de manejo; Promoción y canales de comercialización.

Política

“Creemos, más allá de lo que digan las encuestas, en el trabajo político que realizamos”.

Víctor Pérez, senador UDI.

“Tampoco existe regulación en torno a las encuestas. Uno podría tener una empresa y fabricar un líder”.

Marcelo Chávez, diputado DC.

“Las encuestas son una herramienta más”.

Roberto Izikson, Cadem.

26

por ciento

de aprobación alcanzó en la última Cadem, el ex presidente Piñera. Seguido de Guillier, con un 17%.

Últimas presidenciales

Han sido electos los candidatos con mayor popularidad en las encuestas de opinión.

Ángel Alexis Rogel Álvarez
angel.rogel@diarioconcepcion.cl

En 2005 eran dos los nombres que se perfilaban como eventuales cartas presidenciales en el entonces oficialista gobierno de la Concertación: Michelle Bachelet y Soledad Alvear.

Ambas ministras de la administración Lagos, parecía ser que la demócrata cristiana se perfilaba como una apuesta más sólida que la doctora socialista. No obstante, el carisma de Bachelet hizo que se disparara su popularidad en las encuestas y ésta fue una de las razones para que Alvear cediera en su objetivo de llegar a La Moneda.

De nada sirvió el debate que ambas protagonizaron en el centro de Eventos Suractivo, en la comuna de Hualpén.

El triunfo del ex presidente Piñera no se forjó de manera muy diferente. Encumbrado en las encuestas fue la opción de la Alianza por Chile.

En un año presidencial como el actual, las encuestas nuevamente se transforman en instrumento de definición de candidatos, más allá de que los tres bloques políticos, Chile Vamos, La Nueva Mayoría y Frente Amplio, hablen de la realización de primarias.

Así es como dos de los candidatos mejor perfilados para llegar a ocupar la primera magistratura aparecen también en los primeros lugares de distintos sondeos: Sebastián Piñera y Alejandro Guillier.

De hecho, en una reciente entrevista a Diario Concepción, el senador de la Circunscripción Cordillera, Víctor Pérez (UDI), dijo que el gremialismo debía apelar al pragmatismo y esa era, entre otros argumentos, la razón por la cual se debía apoyar la opción presidencial del otrora Jefe de Estado.

¿Está siendo entonces la popularidad de los políticos la principal razón por la cual los partidos y/o conglomerados políticos deciden apoyar a una determinada carta, más allá de un programa de gobierno determinado?

Consultado al respecto, el mismo senador Pérez descartó tanto análisis. Manifestó que este era sólo un antecedente más.

“Hay un mix de todos. Es evidente que para sus ideas y un programa de gobierno tenga efecto, deben existir candidatos con lide-



EL SENADOR Alejandro Guillier comenzó a subir en las encuestas y su opción presidencial comenzó a ganar adeptos fuera del radicalismo.



EL EX PRESIDENTE Sebastián Piñera es para la mayoría de los partidos de la Chile Vamos la mejor opción de recuperar el gobierno.

REFLEJADO EN LA POPULARIDAD DE SUS CARTAS PRESIDENCIALES

Las encuestas y su poder en las decisiones de los bloques políticos

En la actualidad, y en los últimos procesos electorales, los sondeos de popularidad parecen haberse instalado como herramientas de definición, incluso, sin tener regulación.

razgo y popularidad. Por lo menos, nosotros creemos, más allá de lo que digan las encuestas, en el trabajo político que realizamos con la comunidad”, manifestó el congresista.

Insistió en que los números que marcan en las encuestas son un antecedente más, pero las coincidencias programáticas son igual de importantes y apuntó, por ejemplo, a la modernización del Estado, el proceso descentralizador y el manejo económico.

El diputado del Distrito 45, Mar-

celo Chávez (DC), reconoció que existe una sobre dependencia en torno a las encuestas y, desde ese punto de vista, dijo, existe un desafío mayor para los propios partidos.

“El reto está en los partidos y los líderes partidarios de no dejarse guiar tanto por las encuestas. Además, en un marco donde tampoco existe regulación en torno a ellas. O sea, yo podría tener una empresa de encuestas y podría fabricar un líder”, manifestó el parlamentario.

Uno de los Centros de Estudios que ha se ha transformado en refe-

rente al momento de analizar el apoyo ciudadano a personeros políticos y medidas implementadas por el Gobierno es Cadem.

Roberto Izikson, gerente de asuntos públicos de Cadem, dijo que “nada es absoluto, nada es blanco y negro. Hay matices. Las encuestas tienen un rol y él apunta a ayudar a quienes las usan a poder tomar mejores decisiones. Las encuestas son una herramienta más”.

El cientista político dijo que “el problema es que la política atraviesa por una crisis significativa de confianza que le ha hecho difícil poder articular su espacio de poder. Y tenemos, cada día, menos políticos poderosos en los procesos de tomas decisiones”.

Recordó que en las elecciones municipales pasadas cuando hubo problemas de definición al interior de los partidos, fueron las encuestas las que resolvieron, con toda la crítica que ello implicó.

No obstante, dijo que está bien que estos sondeos muestren lo que está pasando. “Si los climas son favorables, como ocurrió con la Presidenta Bachelet el año 2013, que además participó de una primaria, no veo nada de malo en ello. El problema se da cuando los partidos no dan espacios de participación, como en las primarias”.

OPINIONES

Twitter @DiarioConce
contacto@diarioconcepcion.cl

AGENCIA UNO

Política

COLUMNA

“Atrás, perdiéndose entre el humo y la bruma, va quedando el sueño refundacional DC, que prometía la competencia en primera vuelta, pues la idea de desmontar el actual sistema de partidos y coaliciones y de sustituirlo por otro, demostró que no tenía viabilidad”.

Sueño fundacional

La junta de la Democracia Cristiana fijó un punto de inflexión en la política nacional. Ello, por el lugar dominante que ocupa la colectividad en el amplio arco de fuerzas. Está situada en la línea de frontera, o de fractura —como diría Huntington—, que separa a las dos grandes coaliciones. Los ajustes que ocurren en el seno de la DC irradian como ondas telúricas hacia izquierda y derecha.

No es casual que Francisco Chahuán haya declinado su candidatura en favor del expresidente Piñera, ni que Manuel José Ossandón se haya declarado dispuesto a competir en las primarias de Chile Vamos. No es tampoco fruto del azar que la Nueva Mayoría aspire a organizar su oferta parlamentaria en dos pactos electorales, especie de dispositivo



Rodolfo Fortunatti
Sociólogo
Vicepresidente del Frente de Profesionales DC

de doble tracción preparado para fortificar los flancos que la amenazan por su derecha y por su izquierda. Ambos principios de cooperación sólo vienen a confirmar que la gran lucha de noviembre se librará una vez más entre las dos grandes alianzas. Y éste es el efecto benevolente que se produjo el fin de semana: la certeza de que el domicilio político de la DC es la centroizquierda.

Atrás, perdiéndose entre el humo y la bruma, va quedando el sueño refundacional que prometía competencia en primera vuelta, pues la idea de desmontar el actual sistema de partidos y coaliciones y de sustituirlo por otro, demostró que no tenía viabilidad.

Y no porque el plan buscara reeditar los tres tercios o abandonar los gobiernos de mayoría, sino porque el bipartidismo que pretendía instalar no forma parte de la cultura política falangista. Un régimen político de dos grandes coaliciones, con una fuerte socialdemocracia en la izquierda, y un poderoso centro reformista —al igual que la internacional—, con partidos de derecha liderados por la DC, es algo que no funciona en Chile.

La Junta Nacional avizoró los costos de esta transición. Vio que pasaba por agudizar la contradicción entre una candidatura presidencial que propugnaba la unidad de la centroizquierda y un partido que, como en 1969, optaba por el camino propio.

Vio que la DC sería relegada a un tercer lugar, pero que, a diferencia de 1970, no tendría injerencia en la definición final. Y vio que, después del caos, algunos se unirían a los triunfadores y otros se reagruparían en una nueva alianza de centroizquierda. Por eso eligió la senda de los cambios graduales.



ISIDORO VALENZUELA M.

Piden revisar normas sobre violencia contra la mujer

La diputada del PPD Loreto Carvajal expresó su preocupación frente a la actual normativa para tratar la problemática de la Violencia contra la Mujer, dado que “sólo se enmarca en el ámbito familiar, y las medidas precautorias son insuficientes o no siempre se cumplen. El juicio de Nabila Rifo nos lleva a repensar en Chile sobre el trabajo y la protección de nuestras mujeres”, afirmó.

La parlamentaria asegura que es necesario perfeccionar la legislación que sanciona la violencia contra la mujer, legislar sobre la violencia en el pololeo, y sobre las medidas precautorias.

“Lo ocurrido con Nabila, con Jeanette González, quien fue quemada viva por su pareja en Chiguayante,

La diputada PPD Loreto Carvajal

considera necesario perfeccionar la legislación que sanciona la violencia contra la mujer e incluir el pololeo.

te, y con muchas otras víctimas, nos lleva a pensar que es necesario un cambio social, cultural y educativo sustancial. Estos terribles casos nos tienen que motivar como Estado a asumir el compromiso de mayor protección, seguridad, garantía, y respeto hacia las mujeres”, recalcó.

PubliReportaje

CORPORACIÓN EDUCACIONAL MASÓNICA DE CONCEPCIÓN INAUGURÓ AÑO ESCOLAR

EMBAJADOR DE FINLANDIA DESTACÓ SOLEMNIDAD EN CEREMONIA

Más de 400 personas, entre autoridades diplomáticas, gubernamentales, masónicas, educacionales, representantes de universidades y colegios, profesores, padres, apoderados y estudiantes participaron de la Ceremonia de Inauguración del Año Escolar 2017 de los Colegios de la Corporación Educacional Masónica de Concepción, realizada el 14 de marzo en dependencias del Colegio Concepción Chiguayante.

La actividad se inició con la intervención del Presidente de la Corporación, Maximiliano Díaz Soto, quien planteó estar consciente que una buena educación es un legado para las generaciones futuras, motivo por el cual explicó “que el trabajo que se realiza en nuestros establecimientos educacionales se basa en tres grandes pilares: el Modelo Educativo, el Modelo de Desarrollo Moral para la formación de estudiantes y el Modelo de Formación Ciudadana”.



Maximiliano Díaz y Luis Riveros agradecieron al Embajador de Finlandia por compartir la experiencia educativa de su país, donde destacó como el punto de inflexión la formación del profesorado.

El orador principal, el Embajador de Finlandia en Chile, Markus Leinonen, expuso desde una perspectiva histórica, aquellos hitos que marcaron la diferencia de su país para llegar a ser número uno en los ranking internacionales, en términos de equidad y calidad

educativa. Ellos comprendieron que la formación de profesores de excelencia era la clave del éxito. “En mi país, la carrera universitaria con más alta postulación es pedagogía”. Agregó, que las asignaturas son aplicadas, el conocimiento solo no basta y que todo



Markus Leinonen, explicó al público asistente los factores claves de la educación finlandesa: calidad e iguales oportunidades de estudio para todos, profesores competentes, enfoque en el alumno, materiales de aprendizaje de alta calidad, orientación de estudios, evaluación para apoyar el aprendizaje, flexibilidad y confianza.

tiene que ver con conectar al estudiante con su realidad más próxima, en donde la teoría concuerda con la realidad.

El Gran Maestro de la Gran Logia de Chile, Luis Riveros Cornejo, fue el encargado de cerrar la ceremonia, y en sus pa-

labras destacó el aporte de la Corporación Educacional Masónica de Concepción como modelo para otros colegios o corporaciones, promoviendo la enseñanza en valores de carácter universal, tales como Libertad, Igualdad y Fraternidad.

Ciudad

En el Mercado Provisorio, la falta de clientes ha llevado a que los vendedores abandonen los locales.

En la Feria Caupolicán, los comerciantes salen a la calle cuando la entrada al recinto se llena de ilegales.

Ambos recintos nacieron para evitar que las personas trabajaran en las calles, lo que no se está cumpliendo.

COMERCIANTES DEL PROVISORIO Y DE FERIA CAUPOLICÁN SALEN A VENDER SIN AUTORIZACIÓN

Mercados del centro agonizan y comercio ilegal recupera fuerzas

Locatarios aseguraron que no tienen opción, ante la competencia de los vendedores ilegales y la imposibilidad de cumplir con sus compromisos de pago de arriendo y gastos comunes en recintos donde “penan las ánimas”. Gobernadora reconoció un retroceso y anunció que estudiarán los casos.

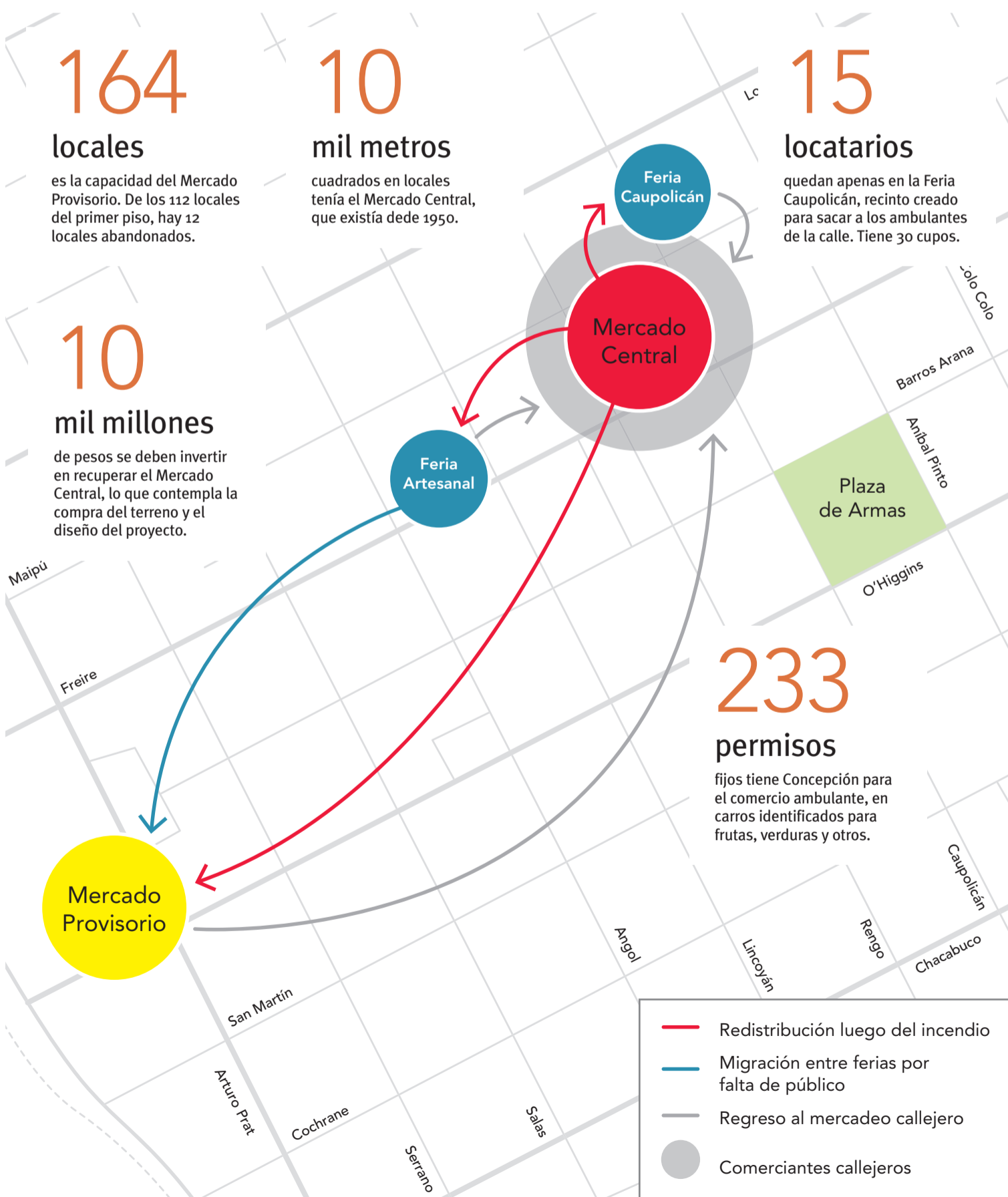

Carolina Abello Ross
carolina.abello@diarioconcepcion.cl

El 28 de abril de 2013, un incendio consumió el Mercado Central de Concepción. A casi cuatro años del siniestro, no hay avances significativos en la recuperación del edificio. En el intertanto, una parte de sus locatarios fueron reubicados en el Mercado Provisorio, con la promesa de que en 2019 volverían a su histórica ubicación.

Ahí comenzaron a trabajar en julio del año pasado y, un año antes, algunos pudieron instalarse en la feria ubicada en Lincoyán con Freire, medida tomada por el municipio para evitar que siguieran en las calles, alrededor de lo que quedaba de la estructura.

Sin embargo, por falta de presupuesto, el Gobierno no ha podido concretar la expropiación de la manzana ubicada entre Freire, Rengo, Maipú y Caupolicán, única vía por la que pueden invertir fondos públicos para recuperar el recinto, hoy declarado Monumento Nacional. Ello ha llevado a que esta última calle siga convertida en el lugar favorito de los ambulantes, quienes siguen copando la vía pública pese al plan contra el comercio ilegal impulsado por la municipalidad y la gobernación, el que pese a los esfuerzos, no ha dado resultados.

Una de las principales consecuencias de esto es el deterioro de ese sector. El perímetro del Mercado está nuevamente invadido de comercio ilegal, lo que no se condice con su condición de ser una de las manzanas más productivas del centro penquista. Incluso hay comerciantes del Mercado Provisorio que han vuelto a las calles a vender, desesperados por la falta de clientela en el recinto donde deben esperar la reconstrucción.

“No se vende nada”

Una de ellas es María Mellado, quien tiene un local de productos congelados. Lleva 8 meses ahí y dice que no a visto ganancia alguna. “Saqué mis ahorros y tuve que volver al Mercado antiguo, en las puertas, a vender bebidas, y con lo que gano abastezco el local para no cerrarlo. No puedo irme, porque si lo hago, mis compañeros estarán peor. Pero acá no se vende, no entra gente”.

En el primer piso del lugar, conocido como Mercado del Gran Concepción, no están todos los locales abiertos. Muchos sencillamente abren por ratos o no llegaron nunca al lugar, por lo que los pasillos se ven despoblados y oscuros. Y no son pocos los clientes que se quejan de que

no tienen dónde estacionar el auto.

El sueño se acaba

Fernando Robles trabajó desde los '80 en el Mercado. Hoy es director de la Asociación Gremial de Arrendatarios y tiene un puesto de carnes y gana apenas el 25% de lo que lograba antes. "Todos veníamos con un sueño, pero no se dio así. Hubo gente que optó por no llegar acá y otra que se instaló y se fue, porque había días que no vendían nada".

Víctor Sepúlveda tiene una florera y está en una situación similar. "Este mes me salvé por el día de los Enamorados y de la Mujer. Acepté esto porque si no, no puedo volver cuando lo reconstruyan". A su juicio, falta publicidad y que se entreguen los locales cerrados a otros comerciantes, para que se vea un lugar iluminado y no con negocios cerrados.

En el segundo piso están ubicadas las cocinerías. Cristian Aguilera aseguró que hay una afluencia de público baja, porque no llega la cantidad de personas que recibían en el antiguo Mercado. "Yo no vendo ni el 20% de lo que vendía allá. No he pagado gastos comunes y cancelé el gas con tarjeta, pospuse el pago del IVA. No me voy para no perder mis máquinas, pero me sigo endeudando acá". Agregó que una de las principales dificultades es el frío, porque el edificio no tiene aislación térmica, "y eso nos espanta los clientes".

Las soluciones

El administrador del Mercado del Gran Concepción, Carlos Olavarrieta, aseguró que desde que asumieron, en julio de 2016, han debido enfrentar una serie de complicaciones, como la deuda de gastos comunes, la lejanía del centro, la falta de estacionamientos, el frío que pasan en el recinto, todos factores que alejan a los consumidores.

En el caso de los gastos comunes, lo peor es la gente que tiene el local cerrado y se niega a entregarlo, pero están buscando soluciones con la gente que quiere pagar, pero no le alcanza el dinero. Con el municipio están buscando recursos para aislar el

FRASE

"De 112 locales del primer piso, un 10% está cerrado, porque a quienes se les entregaron no los están trabajando".

Carlos Olavarrieta, administrador del Mercado Provisorio.

"Que haya comerciantes establecidos volviendo a la calle es un retroceso".

Andrea Muñoz, gobernadora de Concepción.

"Tuve que volver al Mercado antiguo, en las puertas, a vender bebidas, y con lo que gano abastezco el local de acá".

María Mellado, comerciante del Mercado Provisorio.

La administración de ambos mercados

- En el caso del Mercado Provisorio, se encargó la administración a una empresa externa.
- En la Feria Caupolicán, los mismos locatarios tenían una directiva, pero que se desarticuló.

edificio y que comerciantes y clientes pasen un mejor invierno.

Han buscando soluciones novedosas, como el reparto de comida a domicilio o "delivery", lo que ha ampliado la clientela de las cocinerías.

El Mercado del Gran Concepción, por contrato, debería funcionar hasta el 19 de octubre de 2019, "pero estamos todos de acuerdo en que, con los líos judiciales que tiene el otro Mercado, el plazo se va a alargar. Nuestro contrato se puede extender y por eso estamos pensando en generar mejoras definitivas para este lugar". Pero agregó que no está claro quién debe hacerse cargo de un plan de marketing, que es, según los comerciantes, lo que más les falta, porque aún hay gente que no sabe dónde queda el Mercado del Gran Concepción.

Los ambulantes ganan

A principios de 2016, el municipio, con el apoyo de la gobernación, inició un plan de erradicación del comercio ambulante, el que comenzó en calle Caupolicán e incluyó fiscalizaciones de Carabineros, decomisos de productos e incluso multas a quienes compraran en las calles. En 2016 se realizaron 19 operativos de fiscalización en el centro penquista, que terminaron con 570 kilos de mercadería incautados. En lo que va de 2017, van 6 operativos, con 18 infracciones ante el Servicio de Impuestos Internos.

Pero basta dar una vuelta por el sector para darse cuenta de que los ilegales no pretenden abandonar su actividad, más aún si hay ex locatarios del Mercado Central que están pensando volver a las calles para subsistir y que también hay comerciantes de la Feria Caupolicán, creada para que los ambulantes salieran de las calles, que decidieron volver a su antigua actividad, porque no aguantaron la competencia de quienes se instalaron en las puertas del local.

"Yo mañana voy a salir a la calle", confidenció uno de los 15 locatarios que aún se mantiene dentro de la feria abierta en agosto de 2016. Por temor a sus compañeros que volvieron a la ilegalidad, prefirió no identificarse. "Me he resistido a volver, pero

no me va a quedar otra, porque adentro no se vende nada", dijo. Y agregó que en el recinto apenas quedan 15 locatarios de los 30 originales. La directiva se desarmó y él mismo piensa trabajar en su casa, pues ya apenas puede pagar arriendo y gastos comunes. Incluso hay locatarios que trabajan dentro y afuera, "para vender más rápido", aseguró una de ellas, mientras vendía pescado en la calle a uno de sus clientes.

Gobierno tomará carta

La gobernadora de Concepción, Andrea Muñoz, aseguró que en el trabajo de la erradicación del comercio ambulante se avanza y se retrocede, pero seguirán trabajando para sacar a los ilegales de las calles.

Consciente de que hay personas del Mercado Provisorio y de la Feria Caupolicán que están volviendo a las calles a trabajar, explicó que, en el primer caso, se está trabajando con un programa de Corfo para desarrollar el plan de marketing, que los lleve a captar un nuevo público "y ha costado convencerlos, porque ellos tienen ideas un poco más tradicionales". Informada de que hay comerciantes trabajando en la calle, lo calificó de "un retroceso y de falta de información, ellos tienen un local establecido y pueden pedir ayuda a programas que apoyan a emprendimientos".

En el caso de la Feria Caupolicán, saben que la gente se siente tentada a salir a las calles, por eso a fines de 2016 se les entregaron diversas maquinarias para fortalecer su capital de trabajo. "Y seguiremos realizando operativos allí para que no se instale comercio ambulante, porque eso puede llevar a la quiebra a la gente que optó por formalizarse". Además, insistió en que necesitan la colaboración de la gente y que no compren en el comercio ilegal, para transformarlo en algo que deje de ser lucrativo.

Pese a los intentos de Diario Concepción, el municipio penquista no se refirió al contenido de este reportaje.

OPINIONES

Twitter @DiarioConce contacto@diarioconcepcion.cl

PDI investiga homicidio de mujer en su casa en Talcahuano

El Ministerio Público, junto a la PDI, investigan el homicidio de Marisol Vergara Vergara, en su domicilio del sector Leonor Mascayano de Talcahuano, ocurrido la tarde del viernes.

Su cuerpo fue encontrado por su propio esposo, con más de veinte heridas cortopunzantes, quien avisó de inmediato a Carabineros.

"No vamos a descartar ninguna teoría. Estamos investi-

46

años tenía la mujer que falleció en su vivienda de la población Leonor Mascayano.

gando en todos sus aspectos el sitio del suceso y las hipótesis posibles", dijo el fiscal a cargo del caso, Cristian Oróstica, quien agregó que no pueden ni confirmar ni descartar una agresión sexual en contra de la mujer, hasta que estén listos los peritajes realizados por el Servicio Médico Legal.

La víctima vivía junto a su marido y una mascota en la vivienda.

El comisario Jorge Abatte, jefe de la BH de la PDI, explicó que se investiga en el círculo familiar y vecinos para aclarar lo ocurrido en las últimas horas de vida de la mujer.



CAROLINA ECHAGÜE M.

UNO DE LOS GRANDES problemas del Mercado Provisorio es la gran cantidad de locales cerrados, lo que aleja al público del lugar.

Escuela de Diseño INSTITUTO CREARTE 26 años de prestigio

Para jóvenes y adultos

www.institutocrearte.cl

Diseño de Vestuario
Diseño de Interiores
Diseño de Accesorios
Asesoría de imagen
Corte y Confección
Alta Costura - Moldaje Industrial

Talleres varios:
Patchwork - Bolsos - Cortinaje - Deco-Textil. Etc.

SANTIAGO: Calle Viña del Mar 019, Providencia. M. Baquedano
VIÑA DEL MAR: Calle Valparaíso 40. M. Miramar
CONCEPCIÓN: Calle Cochrane 271

Fonos: 412250235 - 222227782 - 323289961

El Diseño es nuestra Pasión...

CASAS LOS ROBLES Construimos tu hogar

CASA 38 MTS2 - KIT BÁSICO \$890.000

RESERVA TU CABAÑA CON \$200.000 retira cualquier día del año

REGALO EMPRESA impregnación medias lunas ext.

PANAMERICANA SUR KM 24 CALETERA J. ALESSANDRI 1501 SAN BERNARDO

PANAMERICANA NORTE SUR KM 258 PONIENTE / TALCA Al lado del Santuario Padre Pio.

LA SERENA KM 471 PANAMERICANA 5 NORTE CON CUATRO ESQUINAS Entrar por costado restaurant Tronco Viejo

LLÁMENOS 228413430

950065489 - 993251213
961206072 - 974791234
942512036 - 974760937

Ciudad

A UN AÑO DEL RETORNO DE LOS RESTOS DEL PRÓCER A CONCEPCIÓN

Rozas se reposiciona como símbolo penquista en lucha por independencia

Desde la Corporación Semco, el municipio prepara una ofensiva para que a Concepción se le vuelva a reconocer su condición de cuna de la Independencia. Y Rozas ahí volverá a jugar un rol clave.

Karla Altamirano/ Francisco Bañados
contacto@diarioconcepcion.cl

Testigos silenciosos de los hechos, los historiadores muy pocas veces tienen la oportunidad de ser protagonistas de la historia. En ese sentido, Alejandro Mihovilovich, el director de la biblioteca Municipal de Concepción, es un privilegiado.

Durante más de 30 años, el investigador luchó por traer los restos del prócer de la independencia, Juan Martínez de Rozas, a la capital penquista. Una lucha que heredó de su mentor, el recordado fundador del Departamento de Historia UdeC, el profesor Augusto Vivaldi. En Semco, contó con todo el apoyo del también historiador y abogado Armando Cartes, secretario general de la Corporación, además del entregado por el Municipio encabezado por el alcalde Ortíz.

Esfuerzos que, hace justo un año, se vieron coronados por la llegada de los restos de Juan Martínez de Rozas a la ciudad. Después de un periplo que comenzó en Mendoza y que duró más de 200 años, el prócer finalmente volvía a la tierra donde se convirtió en un protagonista de la lucha por la Independencia.

Hoy, desde Semco le tienen reservada una nueva e importante misión: ser el portaestandarte de la lucha penquista por la Independencia; es decir, del reconocimiento que la independencia se firmó en Concepción el 1 de enero de 1818, y no en Talca, donde se repetiría la ceremonia 40 días más tarde.

Como principal figura del nuevo



LOS RESTOS DE ROZAS fueron dispuestos en el recientemente inaugurado Panteón de la Patria del Cementerio General de Concepción.

“El regreso del prócer”

Narra la historia de Rozas, pero también da cuenta del largo trabajo que significó su retorno, para encabezar el recién construido Panteón de la Patria en el Cementerio de Concepción.

Panteón de la Patria, inaugurado poco después de su retorno en el Cementerio General de Concepción, Rozas se posiciona como el principal símbolo penquista, en una serie de actividades organizadas por el Municipio para repotenciar el valor histórico del Gran Concepción en la lucha por la In-

dependencia, que incluyen recorridos, una presentación en el Congreso Nacional y una apo-

teósica fiesta con fuegos artificiales para el bicentenario de la firma, el 1 de enero de 2018.

Un poco de historia

Rozas es considerado por los historiadores, como una pieza clave en el proceso independentista. Se trató posiblemente de su primer ideólogo. Profesor, abogado, político consumado, su gestión fue clave para que las provincias convocaran a una Primera Junta Nacional de Gobierno (1811) una vez que Napoleón tomó prisionero al Rey Fernando VII. Allí ocupó el cargo de vocal, pero muy pronto se convirtió en un verdadero poder fáctico, teniendo como único contrapeso real a Enrique Rosales, representante de la aristocracia capitalina y miembro del clan Larraín, el grupo de “Los Ochocientos”.

Desde esa posición, el abogado gestionó la partida de la “División Auxiliadora”, un

contingente de 300 soldados a cargo del capitán Manuel Bulnes Quevedo, que fue enviado desde Concepción en ayuda de los juntistas argentinos.

Después de establecer libertad de comercio, la Junta llamó a elecciones de un Congreso Nacional. En el intertanto, tuvo lugar el motín de teniente español Tomás de Figueroa, militar que había contado con la confianza del abogado penquista. Tras algunas escaramuzas, Figueroa se refugió en el Convento de Santo Domingo. Haciendo caso omiso del asilo religioso, Rozas actuó con sangre fría y ordenó que lo sacaran por la fuerza: sus hombres lo encontraron escondiéndose bajo una cama. Como sabía que la Real Audiencia apoyaba a Figueroa y que si lo enviaban ante ella, iba a ser absuelto, optó por la política de hechos consumados: le hizo un juicio sumario y ordenó su ejecución inmediata.

Esos visos de autoritarismo le valieron la enemistad de las familias santiaguinas y en particular de los “Ochocientos”, que trataron de excluirlo de las primeras juntas elegidas por el Congreso. Sin embargo, Rozas siguió detentando el poder en Concepción, donde armó su propia junta pencopolitana, en contraposición.

La participación de Rozas en la historia de Chile terminó abruptamente en septiembre de 1812, cuando José Miguel Carrera, después de derrotar a los Larraín en Santiago, se dio cuenta de que la única forma de llegar al poder era sometiendo a Concepción. Carrera ocupó militarmente la línea del Maule y suspendió los pagos al ejército penquista, lo que motivó un motín de la oficialidad en contra de Rozas. El abogado fue hecho prisionero y luego deportado a Mendoza, donde moriría enfermo siete meses más tarde.

Parrilla programática

Bajo el lema “Concepción: ciudad de la independencia”, el municipio realizará una serie de actividades, donde esta semana se incluyó la presentación del libro “El regreso del prócer: Don Juan Martínez de Rozas en la ciudad de Concepción”.

El texto, editado por el secretario general de la Corporación Social y Cultural (Semco), Armando Cartes, abre un ciclo de conmemoración histórica que, según explicó el abogado, pretende “reposicionar a Concepción como la cuna de tan importante acontecimiento”.

Además, mañana se lanzará un concurso de pintura sobre los hitos de la independencia en la provincia penquista.

Con todo esto, Concepción se prepara para dar una nueva batalla para recuperar su título como cuna de la independencia. Un sitio que nunca debió perder.

OPINIONES

Twitter @DiarioConce
contacto@diarioconcepcion.cl

PERMISO DE CIRCULACIÓN



PARA VEHÍCULOS MOTORIZADOS

El trámite que ya es una tradición durante marzo

Conozca los requisitos, modalidades y puntos de venta para comprar el Permiso de Circulación 2017 en nuestra intercomuna. Las distintas municipalidades hacen un llamado a contribuir con la respectiva localidad como una manera de aportar a sus proyectos sociales.

Para la mayoría de los chilenos marzo es sinónimo de trámites, cuentas y ordenarse para el resto del año; entre tantas obligaciones, una que ya es tradición para millones es la obtención del permiso de circulación. El 31 de marzo finaliza el plazo para esta documentación necesaria para todos los conductores del país, quienes -al no portarlo- se exponen a distintas sanciones. El llamado nuevamente es a no esperar hasta última hora, y así evitar largas filas.

Actualmente el trámite se puede realizar de manera presencial en las casetas habilitadas de cada municipalidad, y también por vía electrónica en los sitios web de las mismas. Para la obtención de este documento, es necesario contar con la revisión técnica al día, el permiso de circulación anterior, la póliza del seguro obligatorio automotriz, además del padrón del vehículo.

Por su parte, el Servicio de Impuestos Internos (SII) tiene disponible en su portal el avalúo fiscal de vehículos pesados y livianos, además de los Permisos de Circulación 2017, permitiendo conocer con anticipación cuanto corresponde a cada caso. Los valores pueden ir desde los 23.115 pesos hasta más de 14 millones para un Rolls Royce de lujo. El organismo público además dispone de un link para conocer la existencia de multas de tránsito impagas.

La obtención del Permiso de Circulación es un trámite necesario, ineludible y que trae importantes beneficios económicos para cada comuna; ante lo cual los municipios hacen el llamado a adquirirlo en el lugar de residencia para aportar a la comunidad. También existen campañas para apoyar a localidades afectadas por catástrofes como los incendios forestales del mes pasado.

En otros casos, parte del dinero recaudado se utiliza en diversas inversiones municipales en áreas como la salud, el deporte, cultura, pavimentación, áreas verdes y la seguridad. Por eso la importancia de realizar este trámite en la ciudad en que se reside.

Alternativas en la intercomuna

Las páginas webs de los distintos municipios se han transformado en la instancia ideal para conocer los distintos puntos habilitados para adquirir el Permiso de Circulación Vehicular. En el caso de Concepción existen 11 alternativas.



23.115

Es el valor mínimo de una patente en Chile para el proceso de este año. En casos de autos de lujo puede llegar a superar los 14 millones.

Ese es el caso del Salón de Honor de la Municipalidad en O'Higgins 525, segundo piso; en el Estadio Municipal Ester Roa Rebolledo: Collao 481; en el Parque Ecuador: Club de Tenis en calle Veteranos del 79 y en la Delegación Municipal de Barrio Norte: Manuel Gutiérrez 1745.

También hay puntos de venta en algunos supermercados como en el caso de Jumbo de Pedro de Valdivia; Líder Express de Paicaví 1376; Santa Isabel de Lomas de San Andrés; Santa Isabel de la Vega Monumental; y el supermercado Líder de Collao: Juan Bosco 2084. A ello se suman los módulos en Mall Plaza Mirador Bío Bío y Mall del Centro.

Para el caso de San Pedro, el trámite se puede realizar en la Dirección de Tránsito y Transporte Público de la municipalidad, ubi-

cada en la Municipalidad, a lo cual recientemente se sumaron el strip center San Isabel (Portal San Pedro), el Centro Comercial Versluys, frente a los Campos Deportivos de Llacolén, el Paseo los Huertos; Boulevard del Valle, el supermercado Santa Isabel de Michimalonco y en el Portal Paseo Alto Cumbres.

En el caso de Talcahuano, este año quisieron innovar con el MuniMóvil, vehículo con sistema de pago que se instalará en distintos puntos del puerto como la estación de servicios Copec de la autopista; La Poza; frente al Coliseo La Tortuga; Brisas del Sol; Sector Tumbes, Centro Comunitario Mahuida y Polideportivo Centinela. Además visitará las empresas Huachipato, Edyce, Inchalam y Cementos Bío Bío.

PERMISO DE CIRCULACIÓN

Ediciones
Especiales 

MEJOR PREVENIR QUE LAMENTAR

Algunos tips para la revisión técnica

La revisión técnica suele ser uno de los trámites más tediosos entre las obligaciones asociadas a la obtención del permiso de circulación, pero puede resultar incluso más agobiante en el caso de no cumplir con las normas y tener que regresar luego; es por ello que se trata de un trámite que vale la pena tomar en cuenta y analizar cada detalle para evitar malos ratos.

Para cumplir exitosamente con este trámite y que la espera no sea en vano, hay que tener en cuenta los siguientes tips.

* En cuanto a los detalles técnicos, se deben tener todas las luces del vehículo funcionando. Todas ellas deben estar niveladas y los focos no pueden tener grietas, roturas o reparaciones de parche mal efectuadas.

* Las puertas deben abrir correctamente por dentro y por fuera, incluyendo las de pasajeros.

* Antes de realizar el trámite se recomienda analizar la emisión de gases del vehículo. Se trata de uno de los aspectos que se suelen dejar de lado y está entre las principales causas de desaprobación.

* Los neumáticos deben encontrarse en buen estado y con capacidad de agarre. Las llantas lisas no están permitidas.

* Busque por internet qué plantas de la intercomuna son las menos colapsadas y pida una hora online.

12

Plantas de Revisión Técnica hay en la Región del Bío Bío. En Concepción hay en la autopista a Talcahuano n° 3111 y en General Bonilla n° 2010.



**ESTE AÑO CON TU APOORTE
LA COMUNA ES MÁS SEGURA
+ SEGURIDAD PARA NUESTRA COMUNA**

PAGANDO TU PERMISO DE CIRCULACIÓN EN PENCO,
AUMENTAREMOS LAS CÁMARAS DE TELE-VIGILANCIA,
PARA LA SEGURIDAD DE NUESTRA COMUNA.

Paga tu Patente en
PENCO
CHILE
on line
Más Información
www.penco.cl



Corporación Municipal de Penco
PENCO
CIUDAD HISTÓRICA

DIRECCIÓN DE TRÁNSITO,
Freire 510
Hasta el 17 de marzo
LU a VI de 8:30 a 13:30 hrs.
Desde el 20 de marzo
LU a VI de 8:30 a 13:30 hrs. y de
15:00 a 21:00 hrs.
SA y DO de 10:00 a 13:30 hrs. y
de 15:00 a 21:00 hrs.

SERVICENTRO COPEC, Ruta
150 (Hacia Penco)
Desde el 20 de marzo
LU a DO de 10:00 a 13:30 hrs. y de
15:00 a 21:00 hrs.

PLAZA DE LIRQUÉN,
frente al Barrio Chino
Desde el 20 de marzo
LU a DO de 10:00 a 13:30 hrs. y
de 15:00 a 21:00 hrs.



PERMISO DE CIRCULACIÓN



Los beneficios que conlleva el SOAP

El Seguro Obligatorio de Accidentes Personales implica una póliza que cubre hasta con 300 UF casos de muerte o de incapacidad, incluyendo a acompañantes y a terceros, entre otras cláusulas

Por estos días muchos usuarios se encuentran cotizando el Seguro Obligatorio de Accidentes Personales, el cual es un requisito para obtener el permiso de circulación. Sin embargo lo que para algunos es un mero trámite en realidad es un importante beneficio para los usuarios, quienes suelen desconocer su cobertura.

El SOAP permite pagar gastos de hospitalización o atención médica, quirúrgica, farmacéutica y dental, o de rehabilitación de una persona que sufra un accidente de tránsito, en el que participe un vehículo asegurado. En caso de invalidez o muerte indemniza al afectado o a los herederos, según corresponda.

La cobertura incluye incapacidad permanente total: La que produce a la víctima la pérdida de a lo menos dos tercios de su capacidad de trabajo como consecuencia del debilitamiento de sus fuerzas físicas o intelectuales.

Además se suman los casos de Incapa-



cidad permanente parcial: La que produce a la víctima una pérdida igual o superior al 30% pero inferior a las dos terceras partes, de su capacidad de trabajo.

Vale agregar que el Seguro Obligatorio cubre a quien conduzca el móvil asegurado a la hora de producirse un accidente, así como también a las personas que están siendo transportadas y a cualquier tercero

lesionado a consecuencia de dicho accidente, aunque no hubiese sido transportado por ninguno de los vehículos involucrados, como ocurre, por ejemplo, con los peatones. Es importante recalcar que no considera reembolsos en caso de daños a los vehículos.

En caso de muerte se considera un monto de 300 UF y este puede ser cobrado por

el cónyuge del sobreviviente, sus hijos, sus padres ó bien por quien acredite ser heredero. La misma cifra se aplica para los casos de incapacidad.

Concepción: 41 22 32 200
Santiago: 22 33 50 076
 ediciones.especiales@diarioconcepcion.cl

CONTRÁTALO AQUÍ

MUTUAL de SEGUROS de CHILE
SOMOS GENTE DE SEGUROS

ASEGURA BUENOS MOMENTOS

AUTOMÓVIL	CAMIONETA	CARRO DE ARRASTRE	MINIBUS PARTICULAR	MOTOCICLETA
\$ 5.150	\$ 7.300	\$ 3.200	\$ 16.000	\$ 37.000

El detalle de las coberturas, condiciones y exclusiones están contenidas en la póliza incorporada al Depósito de Pólizas de la Superintendencia de Valores y Seguros (SVS), bajo el código POL320130487.

INACER	
Oct - diciembre	-2,0%
IPC	
Febrero	0,2%
12 meses	2,7%
TPM	
Desde 17/03/2017	3,0%

UNIDAD DE FOMENTO	
\$26.451,47	
UTM MARZO	
\$46.461,00	

BOLSAS DE VALORES					
Ipsa	4.652,40	+0,78%	Igpa	23.329,76	+0,72%
MONEDAS EXTRANJERAS					
Dólar Observado	\$661,2		Euro	\$711,43	
COMMODITIES					
Celulosa NBSK (US\$/Ton)	\$825,67		Cobre (US\$/libra)	\$2,67	
H. de pescado (US\$/Ton)	\$1.350		Petróleo US\$b	\$ 48,78	

PRINCIPALES RESULTADOS SOBRE LA MUJER CHILENA EN DIMENSIONES LABORAL Y POLÍTICA

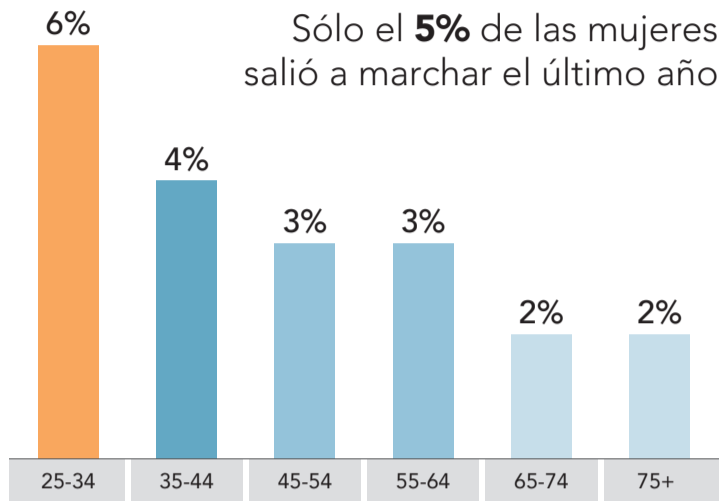

Sólo el **5%** de las mujeres salió a marchar el último año



A pesar de ser las que **menos votan**, las más jóvenes **son las que más se movilizan** políticamente.

24%

De las mujeres declara interés en **la política**

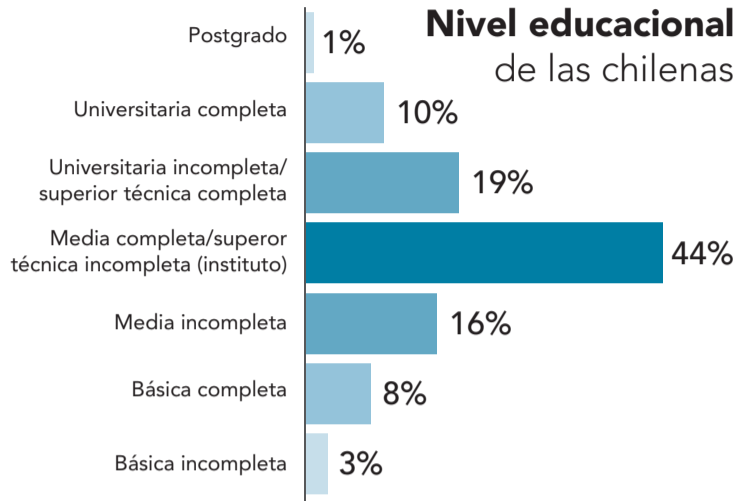

Nivel educacional de las chilenas

4.135

casos totales componen el tamaño de la muestra ponderado por ciudad, grupo socio económico y sexo.

53%

menores oportunidades de ascenso en las mujeres versus los hombres, que llega al 73%.

Javier Ochoa Provoste
javier.ochoa@diarioconcepcion.cl

Diferentes estudios sobre la realidad laboral femenina en Chile han confirmado las brechas que persisten en relación a los hombres, ya sea graficado en nivel de sueldo, en satisfacción o incluso en el grado de movilidad laboral.

GfK Adimark difundió un reciente estudio que dio cuenta que sólo un 42% de las mujeres está satisfecha con su sueldo, pese a que un 70% lo está con su cargo.

En paralelo, otro estudio (Sodexo) tuvo como una de las principales conclusiones que el porcentaje de insatisfacción laboral en las mujeres es un 45% superior al de los hombres, pese a que se confirma un mayor grado de compromiso de ellas frente al trabajo: un 91% de las encuestadas está altamente comprometida con su trabajo, lo que permite deducir que la satisfacción no pasa por falta de compromiso, sino que, a diferencia de los hombres, buscan trabajos con una jornada laboral más flexible y el apoyo del equipo de trabajo, de manera de poder compatibilizar de mejor manera su vida personal y profesional.

Volviendo al estudio Adimark, que hace una completa radiografía está entrega otros datos claves que impone claros desafíos para el mercado laboral.

Por ejemplo, un 45% de las mujeres trabaja remuneradamente y un 29% se dedica a labores del hogar.

Asimismo, el informe da cuenta de que un 11% estudia, un 9% es jubilada y un 3% está buscando trabajo (ver gráficos).

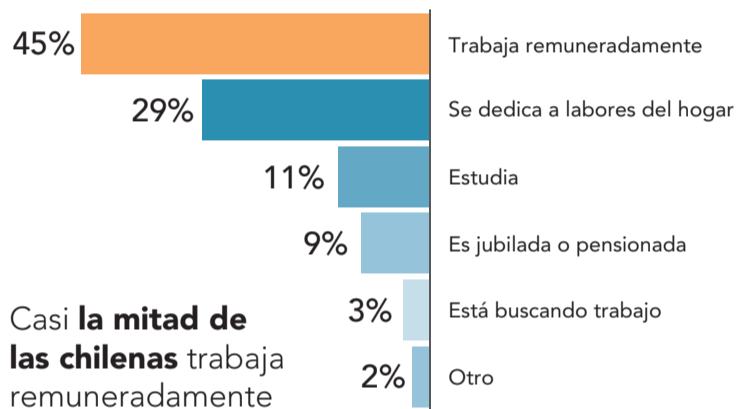

Casi **la mitad de las chilenas** trabaja remuneradamente



7 de cada 10 chilenas que trabaja está satisfecha con su cargo, pero sólo el **42%** está satisfecha con su sueldo.

70%

está satisfecha con el tipo de trabajo o cargo que desempeña

69%

cree que la imagen y apariencia personal son importantes para alcanzar el éxito laboral

67%

está satisfecha con su desarrollo profesional

71%

cree que para progresar laboralmente hay que sacrificar el tiempo con la familia

FUENTE: ADIMARK

SARAH MONTTI • DIARIO CONCEPCIÓN

SEGÚN RECIENTE ESTUDIO DE GfK ADIMARK QUE RATIFICA BRECHAS ENTRE AMBOS SEXOS

Sólo el 42% de las mujeres se siente satisfecha con su sueldo

Sin embargo, 7 de cada 10 chilenas que trabaja está conforme con su cargo. Los principales resultados, que confirman la disparidad entre géneros en el ámbito laboral, son abordados por expertos que ahondan en los desafíos.

Sacrificios

La entrada al mundo del trabajo no ha estado exenta de sacrificios para las mujeres chilenas: 69% cree que la imagen y apariencia personal son importantes para alcanzar el éxito laboral.

En tanto, un 71% cree que para progresar laboralmente hay que sacrificar el tiempo con la familia.

Rol en el hogar

En el 28% de los hogares chilenos, la persona que aporta el mayor ingreso económico es una mujer.

Un 86% decide que se cocina o come en el hogar versus el 14% de los hombres.

Un 88% es responsable del aseo y la limpieza en el hogar (12% hombres), y un 75% decide las grandes compras del hogar (25% hombres).



LAS MUJERES están satisfechas con su trabajo y sus cargos, no así con sus sueldos.

Y sólo como complemento, el otro estudio que entrega una mirada de género (Sodexo) da cuenta de una falta de reconocimiento por parte de las mujeres en su trabajo en relación a la de los hombres. Esto apunta directamente a los beneficios y a bonos adicionales a su sueldo.

Y también faltan oportunidades de desarrollo personal: se observa que las mujeres se sienten con menos oportunidades de movilidad (58% mujeres v/s 73% hombres) y con menores oportunidades de ascenso (53% mujeres v/s 72% hombres).

Desafíos

La sub directora de Desarrollo Organizacional de la Universidad Andrés Bello, Patricia Hernández, estimó que persiste entre las mujeres incorporadas al mundo del

Estudio Sodexo también ratifica

Disparidad laboral entre géneros, en concordancia con estudio de GfK Adimark.

trabajo, la percepción de menores oportunidades en comparación con los hombres, aún en una misma empresa. Y esto contempla aspectos remuneracionales y de promoción, participación en la toma de decisiones, etc.

“Es una realidad hoy en Chile y también exige que las empresas desarrollen políticas de recursos humanos en atención a la paridad y equidad de género. Si bien existe un marco regulatorio mayor que hace una década atrás, resulta un tanto insuficiente para que las empresas,

independiente de su tamaño, rubro y cultura, desarrollen programas de equidad de género más a largo plazo y con procesos de mayor impacto”.

Por su parte, la socióloga y académica de Ingeniería Comercial de la Universidad San Sebastián, Alina Muñoz, dijo que pese a los avances en materia de inclusión y derechos, las mujeres deben estar continuamente validándose delante de sus pares y superiores, y demostrando cuán idóneas son para un cargo determinado.

“Nuestro desafío se instala en educar, educar a mujeres para que se vean, sientan y crean capaces para poder desarrollarse en áreas y labores consideradas tradicionalmente para hombres y, por otro lado, concientizar y educar a los hombres para que sean capaces de entender el gran valor que tiene contar con mujeres dentro de las organizaciones, y con ello comprender que las capacidades, tanto de mujeres como de hombres, no están sujetas a la condición de género. Así como también mejorar las condiciones laborales, en la dirección de poder conciliar la vida personal y familiar con la vida laboral”.

OPINIONES

Twitter @DiarioConce contacto@diarioconcepcion.cl



Asipes solicita a Sernapesca fiscalizar flota artesanal

El 80 por ciento de las 234 mil toneladas de Sardina y Anchoveta que están autorizadas hoy en la zona centro sur es capturada por la flota artesanal con asiento en los puertos del Bío Bío. Estos recursos abastecen íntegramente las plantas de proceso de la industria pesquera de Talcahuano Coronel y Lota y demuestran el encadenamiento productivo entre ambos actores.

“El problema se presenta con la ausencia de fiscalización a esas naves de menor tamaño, que suman unas 200 lanchas, y el otro, por una “sobredeclaración” de Mote (especie acompañante) que no se descuenta de la asignación artesanal de Sardina y An-

Dos problemas según Asipes

Ausencia de fiscalización de naves de menor tamaño y sobredeclaración de especie acompañante.

choveta lo que permite “estirar” la cuota afectando la sostenibilidad de este recurso”, explica Macarena Cepeda Godoy, Presidenta de la Asociación de Industriales Pesqueros, Asipes, por lo que se solicitó a Sernapesca a intensificar las fiscalizaciones.

Foros Empresarial

IRADE

AGENDA 2017: Desafíos Políticos y Económicos

Miércoles 29 de marzo – SurActivo

08:30 a 11:00 horas



Eduardo Abuauad
Presidente de IRADE



Luis Felipe Céspedes
Ministro de Economía, Fomento y Turismo



Felipe Kast
Diputado Evopol

INSCRIPCIÓN:
Cupos limitados.
Inscripciones en gerencia@irade.cl
Fono: 41-2747400

LUGAR:
SurActivo

HORA:
08:30 a 11:00 horas

JORNADA DIRECTIVA
Actualización de la Norma NCH 2728 Versión 2015 y su Aplicación en Sistemas de Gestión de Calidad

Dirigido a: El curso está dirigido a profesionales y administrativos que desarrollan sus funciones en el ámbito de la calidad y la mejora continua de los servicios de capacitación, y que necesitan ampliar sus conocimientos de NCH 2728:2008 a la versión 2015 para una adecuada implementación de la actualización a la norma NCH 2728:2015.

Objetivo: Aplicar la norma NCH 2728 en su versión 2015 en las unidades de capacitación de acuerdo a los fundamentos y requisitos de esta norma, asegurando el cumplimiento normativo del sistema de gestión de calidad de los servicios de capacitación.

Contenidos:

- Módulo I: Introducción a la Norma NCH 2728.
- Módulo II: Documentación del Sistema de Gestión.
- Módulo III: Exigencias de idoneidad para conducir la implementación.
- Módulo IV: Gestión de recursos del SGC.
- Módulo V: Prestación del servicio de capacitación.
- Módulo VI: Mejoramiento continuo del SGC.

INFORMACIÓN GENERAL

Duración: 16 hrs.

Fechas y horario: Lunes 24 y Martes 25 de Abril, de 09:00 a 13:00 hrs. y de 14:00 a 18:00 hrs.

Incluye:

- Servicio de cafetería
- Almuerzo
- Carpeta con material didáctico con documentación de apoyo

Certificado: Se otorgará certificado de aprobación a quienes asistan un mínimo del 75% de las horas de clases programadas.

Lugar: Edificio FIUC, Barros Arana esquina Caupolicán, 4° piso.

Valor: \$120.000.-

Código SENCE: 1237957091

Consultas: Giovanna Fernández A. gfermandez@udec.cl / 041-2204392 / 041-2661178

Actividad sujeta a un mínimo de 12 participantes.

UdeC Capacita

www.udeccapacita.cl

EL PRESIDENTE DE LA ASOCIACIÓN DE AFP CHILE, ANDRÉS SANTA CRUZ, SE SINCERÓ Y RECONOCIÓ FALENCIAS:

“Las pensiones que están recibiendo los chilenos no responden a las expectativas”

Sin embargo, aclaró que hay causas: que la imposición de un 10% es insuficiente y que hay muchos cotizantes con lagunas. También hizo un llamado a todos los sectores a perfeccionar el sistema.

ASOCIACION AFP CHILE

FRASE

“No hay que olvidarse que con el régimen antiguo, pre AFP, si usted no había cotizado 10 años en una caja (...) recibía cero. Huevo, como dicen los lolos”.

“Aquí no ha habido ningún escándalo. De aquí no se han robado la planta ni se ha perdido”.

“El objetivo es cómo tener el mejor sistema de pensiones (...) y preocuparnos en cómo solucionamos el problema de los actuales jubilados”.



Felipe Placencia Soto
felipe.placencia@diarioconcepcion.cl

El presidente de la Asociación de AFP Chile, Andrés Santa Cruz asumió hace un par de meses un gran desafío: liderar una entidad que hoy está cuestionada por la sociedad y

que mira con recelo la eficacia del sistema de pensiones, poniendo en duda si efectivamente los montos son adecuados a la realidad del día a día. En un sorprendente acto de sinceridad, aseguró que “las pensiones que están recibiendo los chi-

lenos no responden a las expectativas”, pero advirtió que hay razones fundamentales. Uno, que el 10% de la cotización es insuficiente, comparándolo con el resto de los países del Oede donde se alcanza hasta el 20%. Lo segundo, que la edad de jubila-

ción actual no se ajusta a la realidad, ya que la población de la tercera edad hoy es más activa, por lo que atrasar el retiro no es una mala idea del todo.

Y en una suerte de mea culpa, señaló que las AFP han cometido errores: no tener cercanía con sus afiliados y no haberlos hecho más partícipe de tomas de decisiones. Es por ello que está abierto a que el mecanismo se perfeccione y que no tiene problemas en sentarse en la mesa con la Presidenta Bachellet y la agrupación No + AFP y debatir. Finalmente, hizo hincapié que este instrumento ha administrado “los fondos lo han hecho de forma muy exitosa” en términos de seguridad y de rentabilidad. “Aquí no ha habido ningún escándalo de que aquí se han robado la plata ni se ha perdido”, aseguró.

- A dos meses de haber asumido la asociación, ¿cuál es el mensaje? Es lógico que usted hace una defensa, pero hoy a una suerte de campaña contra las AFP instalada. Hay un descontento, ¿qué le diría a los afiliados para que tengan confianza en él?

- Mi mandato aquí es preocuparnos por el sistema de pensiones. En ese sentido creemos que las AFP son un gran aporte para que Chile tenga un buen sistema de pensiones y los chilenos el día de mañana puedan aspirar a tener una mejor jubilación dentro de la realidad nacional. En segundo término, otra cosa que me he propuesto dentro de mi mandato y que va más allá de la cosa puntual, es que debemos volver a retomar el diálogo, debemos reponer las confianzas, de volver a juntarnos y poder todos en conjunto. Y cuando digo todos, son todos los sectores sociales que tienen que ver en el debate del sistema de pensiones en forma seria, técnica y profesional. En discutir qué es lo mejor que podemos hacer para Chile tenga un muy buen sistema de pensiones, en que a mi juicio el que tiene hoy día es completamente perfectible.

- ¿No tiene ningún problema en sentarse en la mesa con el Gobierno que busca una reforma, un poco olvidada parece, ni con los miembros de No +AFP?

- No sólo no tengo problema. Es necesario que nos juntemos. Es necesario que nos miremos las caras y que intercambiamos nuestros puntos de vista. Eso es lo que necesita el país. No sólo para este tema, sino que para todos. No hay nada peor que vetar a la gente y vetar temas. Eso por lo menos no es mi manera de ser. No es mi estilo.

- En la Región del Bío Bío tenemos a Imilsa Contreras que lidera este movimiento que busca “reformular” el sistema. Hay un

componente importante que avala el descuento. Un gran porcentaje de los pensionados de la zona no reciben más de \$170 mil pesos. ¿Si es perfectible cómo se puede? Hay una reforma pendiente.

- Aclarar una cosa. Esta reforma no la podemos hacer mal. En segundo, las pensiones que están recibiendo los chilenos no responden a las expectativas que los chilenos tienen. Pero hay causas para que ello ocurra: en primer término estamos imponiendo un 10% de lo que son nuestros sueldos, cuando los países de la Oede los promedios llegan casi al 20%. En segundo, hay mucha gente que tiene lagunas, lo que quiere decir que durante mucho tiempo no han impuesto, porque hay empleo informal y otras razones. Tercero, hay mucha gente que ha boleteado. Lo que tenemos que ver son las causas. Lo importante es que no hay que olvidarse que con el régimen antiguo, pre AFP, si usted no había cotizado 10 años en una caja o 15 años en el otro sistema, recibía cero. Huevo, como dicen los lolos. Hay que ver qué hacemos para que la gente tenga mejores pensiones. Lo que tenemos que hacer es que la gente ahorre más, evaluar además la edad de jubilación, toda vez que la esperanza de vida de los chilenos ha subido de forma importante. El número diario que hay que financiar de inactividad laboral es mucho mayor de lo que era antes. Es son los problemas que debemos abordar y hay que abordarlos con una mirada de presente y una de futuro.

20%

Es el porcentaje ideal de cotización que debería tener un trabajador en Chile según Santa Cruz.

3

de enero de 2017, fue el día en que el nuevo presidente del gremio de AFP asumió el cargo.

- Profundicemos en las soluciones...

- En la mirada de futuro hay que aumentar el porcentaje que hoy día va a las cuentas individuales y hay que ir a lo que hace la Oede. De 10 al 15% es un paso necesario que sería suficiente. Sin embargo, para el drama de quienes hoy en día no reciben una pensión acorde con sus expectativas eso lo que hay que hacer es destinarles recursos para ir en apoyo de esas personas. Esos recursos a mi juicio deben salir del tesoro público. ¿Por qué de ahí y no de las cotizaciones? Porque en el sistema tributario chileno los que más tienen son los que más pagan. En cambio si usted lo va saca del ahorro de los trabajadores, nos están poniendo los que más tienen. Al final la plata la pondrá la gente de la clase media.

- Para resumir entonces usted dice que hay que aumentar la cotización y la edad de jubilación. Eso es cuestionable, ¿hasta que edad dice usted?

- Mira, hay que aumentar la edad en forma paulatina y hay que estudiar y equiparar la edad de jubilación de hombre y mujeres, pero más importante que eso, es que debemos aumentar el ahorro y no podemos seguir con el 10%, cuando los países de la Oede- insisto- bordean el 20%.

- ¿Y quién debe cargar con este aumento?, ¿el empleador o el trabajador?

- La verdad es que yo creo que no hay ningún problema que este aumento venga del sector empleador.

- O sea, se pone la mano en el

corazón.

- En ese sentido le puedo hablar como empleador, hablando por mí, de que yo no tengo problema que esto sea de cargo del empleador. Le estoy respondiendo como un doiente, porque es harto fácil responder por las lucas de otro. Como empleador no tengo problema que ese mayor cargo vaya al empleador.

- Hay personas que ya se jubilaron y están desilusionadas.

- Es que a esas personas también tenemos que ver qué hacer, si hay una persona que jubiló y su pensión y no responde a su expectativa. Primero, el pilar solidario que se creó en el primer Gobierno de la Presidenta Michelle Bachelet hay que ver cómo incrementarlo. Tenemos que ver cómo ir en ayuda, pero eso se hace con los recursos públicos. Eso se hace a través del sistema tributario, que la gente que más tiene aporte a ese problema. No intentar que la clase media financie ese tema como se pretende hacer, cuando usted le saca la plata a los trabajadores de Chile para que se vayan a otros.

- Comprendo. ¿Habrá un plazo con toda esta reforma?

- Lo más importante, más allá de cuándo se hace una reforma, es que debemos hacer buenas reformas. Lo más importante es no hacer cosas rápidas, sino que hacer cosas bien. Ahora si la hacemos bien y rápido, mejor. Pero no nos equivoquemos. Lo importante es hacer las reformas bien. No podemos darnos el lujo en el sistema de pensiones chileno de hacer una reforma mala.

Los chilenos estamos cansados de las malas reformas. La finalidad está buena, pero hay que hacerlo bien.

- A su juicio, entonces, el sistema de pensiones es el mejor que se conoce.

- Ha funcionado bien, pero hay cosas que hay que perfeccionar. La principal labor es administrar los fondos lo han hecho de forma muy exitosa en términos de seguridad y de rentabilidad. Aquí no ha habido ningún escándalo. De que aquí no se han robado la plata ni se ha perdido. Se ha hecho toda esa materia bien, pero igual se han hecho a mi juicio cosas no tan bien, como la cercanía a los afiliados, de poder explicar el sistema y así poder incorporarlos en las decisiones. Creo que en ese sentido ha habido una falencia importante en la industria de las AFP. Quiero volver a reiterar que como país recuperemos la amistad cívica. El diálogo, el respeto, las confianzas. Que se sienten todos los actores: los que están a favor, los que gritan más, los que gritan menos. Que todos se sienten en una mesa a debatir cuáles son las mejores cosas para Chile. Las reformas que hay que hacerlas y en el caso del sistema de pensiones, el objetivo es ver cómo tenemos el mejor sistema para Chile, para que las jubilaciones de Chile sean las mejores y también preocuparnos en cómo solucionamos el problema de las actuales jubilados.

OPINIONES

Twitter @DiarioConce
contacto@diarioconcepcion.cl

ANP ASOCIACIÓN NACIONAL DE LA PRENSA CHILE
www.anp.cl

OLIMPIADAS DE ACTUALIDAD

Inscribe a tu colegio

hasta el 3 de abril en

www.olimpiadasdeactualidad.cl



"Con esta competencia te informas leyendo los diarios, tienes opinión de lo que pasa en el país, y conoces otros colegios y ciudades".

Violeta Muñoz, alumna The American School, ganadora Olimpiadas 2016.



Co-organiza

nacap

Colabora

Educaria
Zig-Zag

Patrocina



Cultura & Espectáculos

Esteban Andaur
Crítico y cinéfilo

Ya desde antes de ver *Logan* (2017), he estado leyendo en distintas publicaciones virtuales acerca de las intenciones de Ryan Reynolds, protagonista de *Deadpool* (2016), de hacer una película de su personaje que cuente, además, con Wolverine como el coprotagonista.

Uno pensaría que Reynolds está tratando de explotar lo que más pueda del primer personaje que le ha valido el reconocimiento de la crítica y el público, y estaría en lo correcto. Pero tampoco es de extrañarse: *Logan* y *Deadpool* son las primeras películas de Marvel Studios en enfocarse en un público adulto; aunque, en realidad, si lo único que tienen en común es que tienen litros y litros de sangre, pues su «adulterez» es lo que los comités de censura cinematográfica alrededor del mundo entienden por el concepto. O sea, es una interpretación errada.

En la película, Logan vive en la frontera mexicana con dos mutantes: Charles Xavier (Profesor X) y el fotosensible Caliban, quien cuida del primero, mientras Logan trabaja como chofer de limusina durante las noches para traer el pan a la casa, alejado de su vida como defensor de los débiles. Eso hasta que le piden cuidar de una niña mutante, quien esconde un secreto importante para Logan y que es perseguida por una organización que realizaba experimentos genéticos con niños.

Un Western, pero con garras

Tenía ciertas expectativas con el filme, el último de Wolverine, o más precisamente el último de Hugh Jackman en el papel de Wolverine, después de 17 años dándole vida al mutante de las garras de *adamantium*. El director es James Mangold, responsable de *Wolverine: Inmortal* (2013), *Walk the Line* (2005) y, mi favorita, *Inocencia interrumpida* (1999). Es un director que se inclina por películas con desarrollos psicológicos interesantes, música *country* y el western, tres intereses que son palpables en *Logan*.

A esto le podemos sumar el hecho de que, además de un western, *Logan* es una *road movie*, ya que la historia toma lugar en la carretera, mientras Logan, Charles y Laura, la pequeña, huyen de las fuerzas que la persiguen.

Así, en términos estilísticos, la película es genial de ver. La fotografía de colores saturados y un diseño de producción muy *american*, refuerzan al filme como la entrega más idiosincrásica de su director, y más alejada de las convenciones de Marvel. Es incluso más ambiciosa que cada filme que estrenó el año pasado, y eso ya es mucho decir.

No obstante, si es distinto, ¿eso lo hace un mejor filme? La respuesta es no. Sigo pensando que son películas que están hechas para sensibilidades infantiles. La actitud es evidente en dos escenas que comparten *Logan* y *Capitán América: Civil War* (2016), la cual encuentro considerablemente superior, en cuanto a su carga simbólica. En *Logan*, un niño sostiene un juguete de Wolverine con su disfraz de los cómics; en *Civil War*, Ant-Man se vuelve gigante y así pelea con sus amigos superhéroes, como un adulto que juega con los juguetes de superhéroes que tenía cuando niño. ¿Puede quedar más claro?

Logan referencia clásicos del western como *Shane* (1953), que Charles y Laura ven en un hotel, lo cual es didáctico para miembros del público menos informados. Mientras que *Logan* es violenta como lo exige la esen-

CRÍTICA DE CINE

Logan

Pese a que la crítica mundial se rindió a los pies de la propuesta cruda e intimista de James Mangold para una película de superhéroes única en su tipo, nuestro cinéfilo Esteban Andaur saca sus garras para destrozarla. He aquí sus razones.

Saturado por la violencia, pero con gusto a poco

- Logan referencia clásicos del western como *Shane* (1953). Es brutal, pero carece de la elegancia de los clásicos.
- Logan está bien hecha, admiré su manufactura, pero no afectó mis emociones.

cia del western, es brutal y no tiene la gracia de clásicos más contemporáneos como *Los imperdonables* (1992). Es violenta hasta ser vulgar. Debió emplear más su tiempo en diálogos ingeniosos, que no hay ninguno, excepto tal vez por una referencia a Taco Bell de Charles Xavier, aunque sospecho que eso fue más *product placement* que una referencia a la cultura pop.

Ya que el filme es, enteramente, sobre Logan, supongo que Mangold y su equipo pensaron que hacer que sus garras sostuvieran todas las escenas de acción del filme era suficiente para hacerle honor a Su Logandad. Sin embargo, esto hace que las escenas de acción, muy frecuentes, tengan

la misma cantidad de violencia y derramamiento de sangre, y que todo sea ejecutado de la misma forma, aunque, hay que reconocerlo, con una impecable destreza visual.

Atención, spoilers

Si se torna monótona esta película en su uso de la violencia, es una cosa. Mas otra cosa es la naturaleza excesiva de ésta. La niña sea atravesada por una flecha de metal, y no importa porque, como es mutante, se puede «regenerar». Según Mangold, más es más, y donde puede abusar, abusa. Los seres humanos también tenemos nuestra propia capacidad de regenerar nuestro tejido luego de una herida. El proceso se llama «cicatrización». Que en *Logan* importe más la sanación de un mutante, por ejemplo, da para pensar sobre el verdadero valor que el filme le otorga a la vida humana. De consecuencia, ¿dónde está la humanidad en la historia para que el público se conecte con ella?

¿Resultado? Una carnicería interminable a lo largo del metraje, cuando la historia es puro estilo y muy poca sustancia, y no hay nada que comprometa emocionalmente al espectador. El filme

es desgarrador, por supuesto, pero sólo para los conversos. Mi amigo se puso a llorar a mi lado al final; yo estaba perplejo. Aunque le concedo a *Logan* que la escena final es bella, incluso para los más escépticos de Marvel.

Se lo advertimos, más spoilers

El hilo se vuelve banal hacia el final, cuando Laura abraza a Logan y le dice «papá», y llora. ¿En serio? Charles y la mujer mexicana que se la llevó a Logan eran más padre y madre para Laura de lo que Logan lo fue, quien se mantiene distante casi hasta el final.

El vínculo padre-hija entre Logan y Laura está mal trabajado. Nunca les creí que se extrañaran ni nada. Simplemente, el guión exige ciertas escenas de catarsis y depende de estos personajes para que las entreguen a la audiencia, sin escenas de transición convincentes.

¿Oscar para Stewart?

Hay quienes han dicho que Patrick Stewart merece ser nominado al Óscar como Mejor Actor Secundario en la ceremonia del próximo año. Mas pienso que, de hacerlo la Academia, estaría subestimando el talento del actor. *Logan* le concedió a Stewart la oportunidad de explorar otros tonos

y texturas de su personaje, y su actuación, interpretando al otrora gran Profesor X convertido en un anciano luchando contra su demencia senil, es la mejor del filme, seguida de la de Hugh Jackman.

Ambos aman a estos personajes y debieron divertirse muchísimo durante el rodaje. Pero no es para tanto. Además, ¿desde cuándo los grandes actores británicos tienen que demostrar su versatilidad apareciendo en franquicias taquilleras? O sea que si Helen Mirren no hiciera una *Rápido y furioso* o si Anthony Hopkins no hiciera una *Transformers*, ¿acaso hablaría mal esto de su rango actoral? ¡Por favor!

Logan está bien hecha, admiré su manufactura, pero no afectó mis emociones. Las mejores partes son la escena inicial, la de un ataque a Charles y Laura en un hotel, y toda la secuencia que involucra a los personajes con una familia afroamericana.

Mientras los fans echarán de menos al personaje, yo echaré de menos una mejor última película. Tendré que esperar años por *X-Men: Día del Orgullo X*, con la confesa esperanza de que esta vez sí me toque el corazón.

OPINIONES

Twitter @DiarioConce
contacto@diarioconcepcion.cl



Cultura&Espectáculos

CRÍTICA LITERARIA

Gay Talese, el señor de la no ficción

Dos de los más polémicos libros de uno de los fundadores del “Nuevo Periodismo” se encuentran desde el mes pasado a la venta en Chile. Se trata de “La mujer de tu prójimo” y “El motel del Voyeur”.

Carlos Basso
Periodista y escritor

Hace ya más de 50 años, un grupo de periodistas estadounidenses (precedido por dos latinoamericanos, Rodolfo Walsh y el gran Gabriel García Márquez) comenzó a escribir extensos reportajes, utilizando para ello las técnicas de la novela.

Así nació el “Nuevo Periodismo”, del cual sus máximos exponentes fueron Truman Capote y su imperecedera novela de no ficción “A sangre fría”, junto a nombres como Tom Wolfe, Norman Mailer y, por supuesto, Gay Talese, dos de cuyas obras acaban de editarse en español, sumándose así a “Honrarás a tu padre”, la monumental investigación sobre el clan mafioso de los Bonano.

Cronológicamente, se trata de “La mujer de tu prójimo” (Debate) y de “El motel del voyeur” (Alfaguara). Publicado inicialmente en 1979, el primer libro fue un gran escándalo en su momento, pues en síntesis es un gran estudio sobre las costumbres sexuales de los estadounidenses, relatando —entre otras cosas— la forma en que se impuso el más estricto puritanismo en EE.UU a fines del siglo XIX, debido a la acción de Anthony Comstock, un fanático religioso que incluso consiguió que el correo estadounidense tuviera facultades policiales, por medio de las cuales podía censurar cualquier material “obsceno”.

Bajo la bata

Otro gran hito de este libro fue contar, por primera vez, la historia completa y sin censura de Hugh Hefner, el fundador del imperio Playboy, a quien Talese caracteriza como el hijo retraído de personas muy recaudadas y trabajadoras, que creció en una casa donde “no había bebidas ni tabaco, no se decían palabrotas ni se jugaban partidas de naipes” y en la cual “el domingo era una jornada estrictamente de oración”, a tal punto que ni siquiera se permitía a los chicos Hefner escuchar la radio.

El segundo libro de Talese que acaba de publicarse en Chile, “El Motel del Voyeur”, salió en Estados Unidos el año pasado y su aparición ha sido igual o más polémica. Se trata de un texto que de algún modo se entrelaza con el anterior, pues en 1980, al enterarse de que se publicaría “La mujer de tu prójimo” y que el tema de central de ese libro serían los hábitos sexuales de los estadounidenses, G e r a l d F o o s, dueño de un pequeño motel en Denver, envió una carta a Talese.

Allí le contaba que había comprado dicho establecimiento con un solo objetivo: “satisfacer mis tendencias de voyeur”, para lo cual se jactaba de haber desarrollado

“un método infalible para poder observar y escuchar las interacciones de las vidas de diferentes personas sin que se enteraran de que eran observadas”, agregando que había tomado nota de todo lo que había visto y que “durante mucho tiempo he querido contar esta historia, pero no tengo talento suficiente y me da miedo que me descubran”.

Un tanto escéptico al principio, finalmente Talese se reunió con F o o s, lo escuchó, vio sus anotaciones, lo convenció de aparecer “en on” en el libro (es decir, con su nombre y apellido y no en forma anónima, como él pretendía inicialmente) y juntos subieron al entretecho del motel a espiar parejas.

Así, durante largas jornadas, el periodista entrevistó a F o o s, quien le contó que en 1977 había incluso observado cómo una joven mujer era estrangulada, sin que hiciera la denuncia ante la policía.

Contar historias

El año pasado, la revista The New Yorker publicó un adelanto del libro, en que se contaba todo lo anterior, y eso provocó una tormenta de críticas hacia el periodista. Por un lado, fue cuestionado éticamente, tanto por haberse prestado para un acto de voyeurismo, como por haberse enterado de un crimen y no haberlo denunciado de inmediato. Además, el diario The Washington Post detectó una serie de inexactitudes en temas como las fechas en que F o o s decía haber comprado el motel, por ejemplo.

Sin embargo, Talese estaba consciente de aquello e incluso dice en el mismo libro que “a lo largo de los años, mientras iba escurbando en la historia de F o o s, detecté varias incoherencias”.

Pese a lo anterior, “La mujer de tu prójimo” y “El motel del voyeur” son dos piezas maestras del periodismo, escritas por una de las plumas más finas e inteligentes de nuestra era, que demuestran que el “Nuevo Periodismo” sigue plenamente vigente, pues —como lo sabe cualquier periodista de verdad— la esencia de la profesión nunca ha cambiado y se reduce a contar grandes e increíbles historias.

OPINIONES

Twitter @DiarioConce
contacto@diarioconcepcion.cl

Los más vendidos



NO FICCIÓN

1

Homo Deus

Autor: Yuval-Noah Harari
Editorial: Debate

2

Jorge González

Autor: Manuel Maira
Editorial: Ediciones B

3

Mi amiga Gladys

Autor: Pedro Lemebel
Editorial: Seix Barral

4

La historia fue otra. Memorias

Autor: Carmen Hertz
Editorial: Debate

5

Musicofilia

Autor: Oliver Sacks
Editorial: Anagrama

FICCIÓN

1

El Bazar de los Sueños

Autor: Stephen King
Editorial: Plaza Janés

2

Pepi la Fea 3

Autor: Josefa Wallace
Editorial: Plaza Janés

3

Quererte no es solo cuestión de suerte

Autor: Kate Eberlen
Editorial: Planeta

4

Relatos de una Mujer Borracha 2

Autor: Martina Cañas
Editorial: Plaza Janés

5

Pokemon, Guía Oficial

Autor: -
Editorial: Montena

FUENTE: LIBROS MÁS VENDIDOS ENTRE EL 01 AL 15 DE MARZO EN QUÉ LEO CONCEPCIÓN Y SAN PEDRO.

Cultura&Espectáculos

FOTOS : RAPHAEL SIERRA P.



14

horas

Se iniciará la segunda jornada y final del REC 2017. El teatro de La Otra Zapatilla abrirá el programa.

Mucho más que música

La variedad de *food trucks*, los concursos de Escudo y los stands le dan una dimensión mayor a la cita.

AYER SE REALIZÓ LA PRIMERA JORNADA DEL FESTIVAL EN EL PARQUE BICENTENARIO

Con sólidos shows y variadas propuestas comenzó el REC

Reggae, rock y tintes de música latinoamericana se vieron en el programa que dio el vamos a la tercera edición del evento. Para hoy destacan un homenaje a Violeta Parra y las presentaciones de Inarbolece, Los Insolentes y Bersuit.

Ricardo Cárcamo Ulloa
ricardo.carcamo@diarioconcepcion.cl

“¡Qué lindo todo!” le decía una niña a sus padres cuando entraban al Parque Bicentenario. Y es que más allá de la calidad musical y variedad de los protagonistas de esta nueva edición de REC: Rock en Conce, el evento confirmó su evolución y va camino a transformarse en una propuesta integral, con elementos que permiten acercar una mayor diversidad de público.

El inicio estuvo a cargo de Fernanda Leiva, quien tras su actuación de 20 minutos se mostró muy contenta tras su debut en el evento, que contó con una buena complicidad con el público que a esa hora ya se daba cita en el lugar. Luego fue el turno de Oso de Hielo y Vibración Eleva, y el primer bloque fue cerrado por un show solidísimo de Los Muertos.

La segunda parte era, sin dudas, una de las más esperadas de esta jornada. Primero salió a escena Weichafe -destacaron sus versiones de “Gracias a la vida” y “Estrechez de corazón”-, después apareció Zurdaka, grupo liderado por



LOS MUERTOS

mostraron toda su madurez musical en su presentación.

Feliciano Saldías que mostró su propuesta que mezcla rock y sonidos latinoamericanos. Electrodomésticos, histórica agrupación nacional, finalizó el segmento. Hasta ahí, el *timing* iba impecable.

Al cierre de esta edición llegaba el turno de Nicole, Los Jaivas y Mala Rodríguez, invitada internacional que clausuraba la primera jornada.

Más allá de la música, REC cuenta con una variedad atractiva de *food truck*, con choripanes, pizzas a la “chilean way”, sandwich para vegetarianos, helados y jugos naturales. En los stands, se podían encontrar vinilos, comidas típicas de varias localidades y las ofertas de Artistas del Acero, Balmaceda Arte Joven y las revistas Mocha y Ruda.



VIBRACIÓN ELEVA hizo bailar al público al ritmo del reggae.

En el público, se veía mucha familia completa, y gente muy preparada para la larga jornada, con sillas, quitasoles y todo lo necesario para armar un picnic.

Para hoy, el programa comenzará a las 14 horas con el teatro infantil de La Otra Zapatilla. Luego, estarán Jorge Raby, Mulier, La Negra Ácida e Inarbolece.

Desde las 17 horas, saldrán a escena -en ese orden- el homenaje a Violeta Parra, Los Insolentes y Alex Anwandter, y el bloque final tendrá a Gondwana, Beto Cuevas y Bersuit Vergarabat.

OPINIONES

Twitter @DiarioConce
contacto@diarioconcepcion.cl

Sociales

Latin American Wings inauguró primera ruta nacional a Concepción

La aerolínea Latin American Wings (LAW) comenzó a operar este 13 de marzo en el mercado doméstico con su vuelo de Santiago a Concepción y para celebrarlo efectuó una recepción con las principales autoridades de la Región, entre las cuales asistieron Rodrigo Díaz Worner, intendente del Bío Bío; Andrea Muñoz, gobernadora provincial de Concepción; Álvaro Ortiz, alcalde de Concepción; personal de la municipalidad de Talcahuano y Carabineros de Chile. En la ceremonia se les informó de la llegada de la aerolínea, que buscará competir fuertemente tanto en precio como en calidad de servicio.



JOSÉ MANUEL
presidente de LAW.



JOSÉ MANUEL REBOLLEDO, PRESIDENTE DE LAW, y Andrés Dulcinelli, gerente general de LAW; junto a equipo base de Concepción: Clau Mankowfki, Rodolfo Velásquez, Lorena Guillaumin, Jazna Silva, Daniela Grandom, Paola Gonzales, María Loreto Coloma y Vanessa Gonzales.



VERÓNICA KREFF, José Manuel Rebolledo, presidente de LAW, Andrea Muñoz, gobernadora provincial de Concepción; Rodrigo Díaz, intendente del Bío Bío; Álvaro Ortiz, alcalde de Concepción; Juan Enrique Faúndes, Fiscal Regional y Andrés Dulcinelli, gerente general de LAW.



ANDRÉS DULCINELLI, GERENTE GENERAL LAW; Andrea Muñoz, gobernadora provincial de Concepción y Rodrigo Díaz, Intendente del Bío Bío.



ÁLVARO ORTIZ, ALCALDE DE CONCEPCIÓN; Rodrigo Díaz Worner, intendente del Bío Bío, José Manuel Rebolledo, presidente de LAW y José Antonio Valencia.



ANDRÉS DULCINELLI, gerente general LAW.



ÁLVARO CABALLERO, JEFE DE GABINETE MUNICIPALIDAD DE TALCAHUANO; Roberto Lucero, administrador municipal de Talcahuano.



CHRISTIAN PAULSEN, CONCEJEL DEL MUNICIPIO DE CONCEPCIÓN; Elizabeth Gómez, presidenta Cámara de Producción y Comercio de Concepción y Juan Enrique Faúndes, Fiscal Regional.

SARA CEPEDA, Arturo Della Torre, Luis Valero, Ignacio Henríquez, Eudaldo Soto y Alfonso Venegas.



EDUALDO SOTO, JEFE DE BASE CONCEPCIÓN junto a Álvaro Ortiz, Alcalde de Concepción.

Sociales

Seminario Cpcc, “Perspectivas empresariales: ¿Hacia dónde vamos?”

La Cámara de la Producción y del Comercio de Concepción, en el marco de la conmemoración de su 90 aniversario, presentó el seminario “Perspectivas empresariales: ¿Hacia dónde vamos?”, en conjunto con la Sociedad de Fomento Fabril, Sofofa, y la Universidad del Desarrollo.
En la actividad, expusieron el gerente de Asuntos Públicos y Estudios Cuantitativos de Cadem, Roberto Izikson y vicerrector de postgrados, Educación Continua y Extensión y Director de Investigación FEN de la Universidad del Desarrollo, Cristián Larroulet.

ROBERTO IZIKSON, Cristián Larroulet, Elizabeth Gómez, Ignacio Guerrero y Francisco Bañados.



MAX ECHEVERRÍA,
Carolina Parada y
Óscar Facusse.



PILAR VARELA, Paulina Artigas y Simona de la Barra.



ALONSO CANTUARIAS,
Sergio Escobar y Maximiliano Morales.



MIGUEL ÁNGEL ROMERO,
Fernando Valdés y Gonzalo Cáceres.



VERÓNICA MUÑOZ y Luis García.



RENÉ PALLELEUER, Marco Ortiz y Edgardo Mora.



RODRIGO LÓPEZ e Isabel Fernández.



SEBASTIÁN ARUTA, Catalina Omerovich y Matías Sotomayor.



NAZLY HANANÍAS,
y Alex Cattán.



RENÉ ORMEÑO y Horacio Galaz.

Sociales

Arauco celebró 40 años de relaciones comerciales con China



MATÍAS DOMEYKO, Xu Wang, Roberto Angelini, Rena Wang.



FRANCO BOZZALLA, Wang Wenjian, Zeng Fang y Paul Yeomans.

En un evento llevado a cabo en Shanghai junto a sus clientes, Arauco celebró uno de sus más importantes hitos al cumplir 40 años de relaciones comerciales con China.

Arauco es el mayor proveedor de celulosa para el mercado chino y un importante proveedor de madera aserrada, lo que se traduce en una dilatada trayectoria en donde pasó de tener un cliente en sus inicios a más de 80 en la actualidad, un incremento de más de 100 veces en la producción y ventas por más de US\$1.000 millones anuales.

En la ocasión, Matías Domeyko, vicepresidente ejecutivo de Arauco, sostuvo que "esta trayectoria ininterrumpida de 40 años nos impulsa a continuar aprovechando las oportunidades de desarrollo y crecimiento con nuestros productos en el mercado de China y contribuir a mejorar la vida de millones de personas".



MATÍAS DOMEYKO, Roberto Angelini, Xu Shunhu y Cristián Infante.



XU WANG, Wang Wenjian, Mario Bezanilla, Ricardo Strauszer y Cynthia Chang.



CYNTHIA CHANG, Jorge Andueza y Liu Xin.



ANDRÉS LENIZ, Frances Gu e Ignacio Concha.

Embajador de Finlandia inauguró año escolar de la Corporación Educacional Masónica de Concepción

Ante autoridades diplomáticas, gubernamentales, masónicas, educacionales, representantes de universidades y colegios, profesores, padres, apoderados y estudiantes de los colegios de la Corporación Educacional Masónica de Concepción, COEMCO, Embajador de Finlandia, Markus Leinonen, dictó la conferencia "Los 100 años de independencia de Finlandia: Educación - La apuesta que valió la pena", en la ceremonia de inauguración del Año Escolar 2017, realizada en el Colegio Concepción Chiguayante.



JAIME GUTIÉRREZ, Markus Leinonen y José Vilche.

MAURICIO ORTIZ, Catalina Sáez e Ignacio Vergara.



MAXIMILIANO DÍAZ, Markus Leinonen y Luis Riveros.



PATRICIA REYES y Rose Marie Flory.



BASTIÁN TORRES y Carlos Muñoz.



MARÍA ANGÉLICA MERINO y Raúl Zemelman.



JUAN REYES, Karen Romero y Vladimir Ramírez.

Deportes



Consejo de Presidentes aprueba torneo largo

Tras una jornada que se extendió por más de 10 horas, finalmente el Consejo de Presidentes de la Anfp aprobó el retorno de un torneo largo de 30 fechas para la Primera División a partir de 2018.

El nuevo sistema de campeonato se ini-

ciará la última semana de enero y se extenderá hasta diciembre, basándose en el año calendario para su realización. Asimismo, se definió que habrá un receso entre los meses de junio y julio, período en que se disputará el Mundial de Rusia 2018.

FRANCISCO BOZÁN Y LA DERROTA DE LA U. DE CONCEPCIÓN EN SU VISITA A VIÑA DEL MAR

“Everton tuvo una gran fortaleza de actitud y en eso nos superó”

Muy descontento se mostró el técnico del Campanil tras la caída ante los ruleteros, quienes jugaron 70 minutos con un jugador menos. Críticas a la intensidad del equipo y una conversación pendiente sobre lo que consideró como “falta de voluntad”, fueron parte del análisis del DT.

Samuel Esparza Muñoz
samuel.esparza@diarioconcepcion.cl

Si había una cosa clara previo al duelo entre Everton y la Universidad de Concepción, en uno de los duelos que abrían la séptima jornada del Torneo de Clausura, era la equiparidad de fuerzas que se medirían en el Estadio Sausalito.

Dos equipos que fueron capaces de subir varios escalones y tomar aire en la tabla acumulada para, incluso, aspirar a los lugares de avanzada en el semestre. Algo que se evidenciaba en las ubicaciones que traían, con los locales apareciendo quintos con 12 unidades y los universitarios, sextos con 11.

Por eso es que cuando a los 21 minutos el delantero evertoniano, Raúl Becerra, fue expulsado por agresión, las apuestas subieron de inmediato en favor del desequilibrio en favor del Campanil, que de ganar superaría a sus rivales y dormiría cuarto en el certamen.

Nada más alejado de la realidad, porque aunque parezca raro, la situación fortaleció al local y desdibujó a una UdeC irreconocible, que de ahí en más perdió la concentración, el balón y todo protagonismo en el césped viñamarino.

Tanto así que los goles del volante Rodrigo Echeverría en los 50' y del colombiano Wilson Morelo (82') con un remate al primer palo de Cristián Muñoz, terminaron por colocar justicia y sentenciar una merecida victoria para el cuadro dirigido por Pablo “Vitamina” Sánchez.

Sin explicaciones

“Es extraño y molesta, porque nos complicaron más con 10 jugadores que con 11”, partió diciendo Fernando Manríquez, uno de los pocos que habló tras el compromiso en la Quinta Región. El volante se mostró frustrado porque su equipo no fue capaz de explotar la superioridad numérica en la que estuvo gran parte del encuentro.

“Cuando estábamos en igualdad de condiciones teníamos el balón, nos vimos mejores, pero no supimos aprovechar ese dominio. Después, en el segundo tiempo, nos concretaron los goles y no pudimos hacer nada”.

“Sabíamos -continuó el jugador- que Everton sería un rival muy difícil, también se estaba jugando quedar arriba igual que nosotros, pero hay que dar vuelta la página lo más rápido posible, por-



TRAS LA CAÍDA, la UdeC acumula un 52% de rendimiento en el Clausura, con 3 triunfos, 2 caídas y 2 empates.

que viene un partido igual de duro ante la U tras el receso. Tenemos que recuperarnos bien para estar preparados”, dijo.

Estrechez de corazón

Si en el camarín dueño de casa, el técnico Pablo Sánchez, alababa la “actitud del equipo”, que a su juicio fue capaz de sobreponerse a la inferioridad numérica, “apelando a la inteligencia y orden táctico”, en la vereda del frente el análisis se enfocó justamente en la carencia del plantel en aquellos mismos

ámbitos.

Así lo dejó entrever el entrenador auricuelo, Francisco Bozán, quien no se guardó las críticas para el rendimiento de sus dirigidos. “Uno puede perder, se puede dar un resultado desfavorable. Lo que nosotros no transamos es la actitud, la garra y la intensidad, elementos que esta vez no vimos. Por eso quedamos amargados, por la forma. Más allá que un Everton con 10 jugadores te hizo ver mal, lo que a nosotros nos molesta considerablemente es la

forma como se da este resultado”, partió señalando.

Al entender de Bozán, inexplicablemente hubo una reacción negativa de sus dirigidos a partir de la salida de Becerra, y que marcó el resto del compromiso. “Siento que hay un cambio muy profundo desde el momento que a ellos les expulsan un jugador, es un tema que habrá que analizar y ver qué sucedió. Pero la amargura nace de ahí, no desde una idea táctica sino que desde la voluntad. Porque este es un equipo de garra, que tiene respuesta; la tuvimos con San Luis, con Iquique y con O'Higgins, pero algo sucedió esta vez que no la mostramos”, expresó.

En ese sentido, el estratega apuesta por buscar las respuestas dentro del grupo. “Deberemos reflexionar por qué fue la derrota y esta oportunidad perdida de afianzarnos en la parte alta y respirar más tranquilos en la tabla acumulada. En realidad, duele por ambas tablas, pero lo que más me duele son otras cosas que deberemos analizar en la interna”, manifestó.

Con la U en el horizonte

Bozán tampoco le restó méritos a los viñamarinos, a quienes consideró justo vencedores. “Ellos se reagruparon muy bien con un jugador menos y estuvieron en constantes situaciones de contraataque, que tampoco pudimos contrarrestar. Se supone que cada vez que perdimos el balón, somos un equipo que presiona, y eso tampoco se dio”.

Y agregó que “perdimos de manera justa, ante un rival que nos ganó en todas las líneas y momentos del juego. No recuerdo que hallamos tenido una acción de gol clara. Pero sobre todo, nos superó en la intensidad y eso no nos puede volver a pasar. La tarea más inmediata será dar vuelta la página rápidamente, tal como lo hicimos después del 3-0 sobre San Luis. Aprender de lo sucedido y prepararnos para la U de Chile en dos semanas más, donde deberemos mostrar otra cara”, concluyó.

El Ester Roa se alista para la U

Tras el paréntesis por la fecha Fifa, la UdeC recibirá a la U el próximo 1 de abril al mediodía.

10°

En la tabla acumulada marcha la UdeC, con 25 puntos. Último es Cobresal con 19, pero con un partido menos.

OPINIONES

Twitter @DiarioConce
contacto@diarioconcepcion.cl

Deportes

11.30

horas

Se iniciará hoy el encuentro entre el Deportivo Alemán y Alumni, que se disputará en Santiago.

Lo colectivo, lo más importante

Mantello aseguró que "nuestra idea es que lo principal sea el juego en equipo".

Ricardo Cárcamo Ulloa
ricardo.carcamo@diarioconcepcion.cl

Tras mantenerse por otra temporada en la Primera División del hockey femenino nacional, con un mérito importante por todo lo que tuvo que enfrentar el año pasado -lesiones y bajas de jugadoras importantes-, de cara al 2017 el plantel del Deportivo Alemán recibió una dura noticia: la partida de su técnico Cristian González, quien aceptó un ofrecimiento de Country Club para emigrar a la capital.

Ahora, de la mano de Leandro Mantello -recomendado por el propio González, las germanas quieren partir con el pie derecho su participación en el torneo de Apertura. Su primer desafío será hoy, desde las 11.30 horas, ante Alumni en calidad de visita.

Mantello se refirió a la adaptación del equipo a su trabajo, y señaló que "ha sido buena, porque hemos tenido un buen *feeling* con las chicas. Siento que se ha avanzado bien en ese sentido por la buena relación mutua. Y en cuanto a cómo estamos para este debut, el plantel lo veo con muchas ganas, ilusionado. Hemos tenido algunos encuentros amistosos, nos ha ido bien pero también sabemos que cualquier partido que disputemos acá no es similar a la realidad que se ve en Santiago, son rivales muy diferentes los que vamos a tener en este torneo de Apertura.

Al respecto, agregó que "los equipos de Santiago, según lo que he podido conocer, son mucho más fuertes. Entonces, más allá que hayamos podido ganar los amistosos que disputamos acá, en ningún caso lo podemos tomar como pará-



ISIDORO VALENZUELA M.

DEPORTIVO ALEMÁN DEBUTA EN APERTURA DEL HOCKEY FEMENINO

Inicia una nueva aventura con otra pizarra en la banca

Leandro Mantello, quien asumió como técnico germano tras la partida de Cristian González, se refirió a su estreno en el torneo, que será hoy frente a Alumni como visita.

metro para lo que nos tocará enfrentar ahora con Alumni".

Mantello también se refirió a lo que ha sido el trabajo de cara a su estreno en este Apertura de la máxima categoría del hockey femenino.

"Cualquier equipo para nosotros es complicado, y lo tomaremos con la mentalidad de todos los partidos, que será muy difícil. Pero venimos con una buena carga emocional, donde las chicas han

tenido un importante cambio de actitud sobre todo. Las mejoras más profundas se pueden ir dando con el paso del tiempo, pues aun no es mucho lo que hemos podido trabajar en las semanas

desde que estoy acá".

De todas maneras, el entrenador agregó en ese sentido que "ya he podido apreciar una mejora muy grande en cuanto a la actitud, que es algo esencial en la práctica de cualquier deporte".

Del rival que les tocará enfrentar hoy, Mantello comentó que "de lo que he podido averiguar sé que se trata de un equipo fuerte, con dos o tres jugadoras de selección, con delanteras bastante importantes. Pero bueno, haremos nuestro mejor esfuerzo para tratar de quedarnos con los puntos".

En cuanto al planteamiento que quiere ver de sus dirigidas en este debut, Mantello aseguró que "nuestra idea de juego es la filosofía que estamos tratando de implementar, que es totalmente en equipo, que el conjunto siempre sea lo más importante para todas. Nosotros no queremos figuras, más allá que siempre habrá jugadoras destacadas".

OPINIONES

Twitter @DiarioConce
contacto@diarioconcepcion.cl



ARCHIVO

EN LOMAS COLORADAS parte hoy la 1ª fecha del Zonal Sur de Enduro.

Hoy comienza el Zonal Sur de Enduro

Una nueva temporada del campeonato de motos más grande de la Región se dará inicio hoy, con la primera fecha del Zonal Sur de Enduro, que se realizará en las Lomas Coloradas, de San Pedro de la Paz.

Para la competencia se espera la presencia de un centenar de pilotos de Concepción, Curanilahue, Talcahuano, Hualpén, Penco, Chiguayante y otras localidades de la Región, habituales protagonistas del certamen que desde hace años representa la instancia favorita para los fanáticos de las dos ruedas.

Siguen creciendo

Para este año, y ante el aumento en el número de interesados en correr, la organización a cargo del

Todo un día de dura competencia

La primera fecha del Zonal Sur largará a las 8:00 horas y en ella se disputará la Copa San Pedro de la Paz.

Team TSN, dispuso la incorporación de nuevas categorías como por ejemplo la clase Rodados, para pilotos sólo hasta los cinco años.

Así, las series en carrera serán 11: Expertos, Intermedios, Promocionales E1 y E2, Escuela, Debutantes, Infantil Experto, Infantil Mini, Infantil ATV Experto, Infantil

ATV Experto, Infantil ATV Mini, Mamadera y Rodados.

En cuanto al recorrido, las categorías adultas partirán con una trepada pronunciada que contará con un trazado opcional, que llevará a los pilotos a senderos de bosques de pino y eucaliptus. En el caso de sectores de riesgo, estarán demarcado con cintas de peligro blancas. Al término del circuito, las motos deberán cruzar una especial de Súper Enduro con obstáculos.

La fecha tendrá cuatro trazados distintos: Circuito Debutantes/Escuela (7,5 km); Promocionales E1 y E2 - Intermedios - Expertos (11 km); Infantil Experto (3 km), y Circuito Infantil Mini- Mamadera - ATV Infantil Mini (500 metros).

Deportes



EL TOCOPILLANO ha marcado 5 goles por Chile en las eliminatorias.

Vidal, Díaz ... ¿ahora sin Gary ni Alexis?

Si Chile ya tenía dos bajas muy sensibles para visitar a Argentina, como Arturo Vidal y Marcelo Díaz, la jornada sabatina en el fútbol europeo demostró que cuando a veces el panorama es malo, siempre puede ser peor.

Alexis Sánchez marcó en el 1-3 de Arsenal ante West Bromwich, pero al 42' recibió un duro "planchazo" y salió de la cancha, aunque al 78'. Su DT, Arsene Wenger, dijo después que "su estado es terrible, el tobillo no se ve nada bien. No debería haber jugado el segundo tiempo, pero él insistió". Otra pieza clave en la

¿Guardarlos para Venezuela?

Si Sánchez ni Medel pueden estar ante Argentina, una opción, aunque mínima, es que Pizzi los cuide.

"Roja" es Gary Medel. El defensa salió lesionado al 57' en el Inter tras sufrir una lesión muscular, según indicaron medios europeos.

Preocupaciones para el DT Juan

Antonio Pizzi que, según el técnico de Fernández Vial, Felipe Cornejo, son muy complicadas.

"Para nadie es un misterio lo importante que son esos nombres en el equipo. Es difícil la situación porque no hay jugadores al nivel de ellos. Eso sí, cuando en ocasiones no han podido jugar, sus reemplazantes han cumplido. Tengo confianza que, en caso que Alexis ni Gary puedan estar ante Argentina, quienes jueguen lo harán bien. Ellos conocen su cuerpo y, por experiencia, si saben que no pueden jugar, no lo harán", dijo el DT aurinegro.



LOTA SCHWAGER VOLVIÓ A GANAR EN CASA

Se abrazó y sigue dando muestras de amor propio

¿Mineros jugarán más relajados y sin presión tras el descenso? Por lo menos, la estadística es favorable tras el fallo del tribunal. Ayer los dirigidos por Jaime Pacheco sumaron dos victorias en línea tras vencer 3-2 a Colchagua.

Carlos Campos
contacto@diarioconcepcion.cl

Absoluto dominador del duelo. Un análisis que se pudo hacer en Lota Schwager tras el pasado 3-1 sobre Independiente de Cauquenes y también por el triunfo 3-2 de ayer ante Colchagua en Coronel, que pese a lo estrecho de las cifras, fue un encuentro que estuvo hasta los últimos 15' del final, siempre a favor del cuadro local.

¿Será que el descenso "le hizo bien" a Lota Schwager? La noticia a todas luces fue negativa para el

cuadro minero, pero, desde aquel momento y junto al compromiso que la dirigencia entregó al plantel y cuerpo técnico de hacerse cargo del pago, los mineros acumulan dos triunfos en línea.

El de ayer fue contundente y sin apelaciones. Desde el primer minuto los dirigidos por Jaime Pacheco demostraron ganas, ambición y hambre de triunfo. La intención tuvo premio y rápidamente al 4' Lota Schwager se puso en ventaja. Tras un tiro de esquina, Patrio Jeria saltó más alto y mejor

que todos, marcando el 1-0 para el local.

Para la anécdota, al 10' ocurrió un lamentable hecho. El árbitro principal, Héctor Arcos, abandonó lesionado el terreno de juego y fue reemplazado por el cuarto juez, Esteban Molina. Un condimento más para un entretenido partido.

Siempre superior a Colchagua, Lota siguió buscando aumentar el marcador y lo encontró rápido. El "huaso" Felipe Valencia anotó con un golazo el 2-0 para los mine-

ros. Un partido siempre tranquilo para el equipo que adiestra Jaime Pacheco, que tuvo oportunidades para liquidar el encuentro en los primeros 45 minutos.

Sufrió

El gol de Alfredo Calderón al 64' daba la impresión que cerraba el partido a favor de Lota Schwager. Por lo menos el local jugaba mejor y en base a un profesionalismo digno de destacar, ya que juegan pese a estar descendidos, los mineros goleaban 3-0 a Colchagua.

Estadio: Bernardino Luna
Público: 298 espectadores controlados
Árbitro: Héctor Arcos

	3		2
LOTA SCHWAGER		COLCHAGUA	
GOLES			
4' P. Jeria 22' F. Valencia 64' A. Calderón		67' G. García 73' H. Veras	
FORMACIONES			
F. Yañez F. Lucares C. Gómez P. Jeria L. Mena C. Henríquez J. M. Fariás M. Lagos F. Valencia J. Durán A. Calderón		F. Burgos G. Cubillos M. Silva D. Silva F. Gaete M. Iturra C. Pérez G. García H. Vera J. M. Pérez J. Uribe	
DT J. Pacheco		DT L. Fredes	
CAMBIOS			
58' N. Bastias por J.M. Fariás		40' J. Ibacache por M. Silva 46' F. Aholie por J. M. Pérez	
TARJETAS AMARILLAS			
Lucares		Ibacache	
TARJETAS ROJAS			
		Cubillos	

Minuto 64' y un impecable tiro libre servido por el ex lila, Gamadiel García, le daba un descuento que parecía intrascendente a la visita.

Lota se desconcentró y al equipo dirigido por Luis Fredes lo motivó el tanto, de tal manera, que sólo seis minutos después, Vera superó al portero Yañez marcando el 3-2.

Pasó mucho susto Lota Schwager en el cuarto de hora final. Había olor a empate en el Bernardino Luna y el fantasma de tantos partidos y puntos que los mineros dejaron huir en el final, se hacía de a poco presente en Coronel. Entre García y Vera arrinconaron en el área a los carboníferos y se generaron un par de ocasiones que tenían nerviosos a los casi 300 espectadores que llegaron al estadio, pero la victoria se quedó en casa.

Importante y destacable triunfo para Lota Schwager, que nada más que por orgullo y profesionalismo sigue dando muestras de amor propio cada fin de semana.

OPINIONES

Twitter @DiarioConce
contacto@diarioconcepcion.cl

BOLETO
Lotería

El primer juego de azar de Chile

Marzo se escribe con M de millones y de Mercedes



Y COMO SIEMPRE **\$500.000.000** AL ENTERO

MÁS DE **\$2.000 MILLONES**
A REPARTIR ENTRE TODOS LOS PREMIOS DEL BOLETO

SORTEO N° 2327 HOY DOMINGO 19 DE MARZO DE 2017



\$500.000.000

2 MERCEDES BENZ
C-200

CÍRCULO DORADO
3
BONOS DE
\$500.000
LOTERÍA

100 BONOS
de \$1 MILLON

BOLETO
Lotería

\$2.000

SORTEO N° 2327 DEL 19 DE MARZO DE 2017

CONDICIONES AL REVERSO

SE SORTEARÁN 3 BONOS DE \$500.000 ENTRE TODOS LOS MIEMBROS DEL CÍRCULO DORADO.
SE SORTEARÁ AL VIGÉSIMO: 2 PREMIOS DE \$28.571.429 (\$28.500.000 LÍQUIDOS PARA EL GANADOR) O UN MERCEDES BENZ C200.
SE SORTEARÁ AL VIGÉSIMO: 100 PREMIOS DE \$1.000.000 (\$1.000.000 LÍQUIDOS PARA EL GANADOR).

OBITUARIO



Con profunda gratitud agradecemos a todas las personas que en nuestros momentos de dolor, nos brindaron su apoyo, comprensión y solidaridad ante el sensible fallecimiento de nuestro querido esposo, padre, suegro y tata, Sr.

MARIO JORGE SILVA ARTEAGA
(Q.E.P.D)

Familia Silva Sanhueza

Talcahuano, 19 de marzo de 2017.



Agradecemos las muestras de cariño de nuestros familiares y amigos por acompañarnos en nuestros momentos de dolor.

JUAN FELIPE VILLAGRAN SALAZAR
(Q.E.P.D)

Familia Villagrán Salazar

Cañete, 19 de marzo de 2017.



"Jesús abre sus puertas para cobijar tu alma" Con mucho afecto agradecemos a todos quienes nos acompañaron en la partida de nuestro amado tío,

LUIS ALBERTO BARRIENTOS GEIBES
(Q.E.P.D)

Su sobrino Julio César y Familia

Concepción, 19 de marzo de 2017.



Te extrañamos, pero sentimos que sigues a nuestro lado. Nos dejaste el ejemplo que nos marca el camino a seguir. Su familia agradece a todos los que nos hicieron llegar sus condolencias y nos acompañaron en presencia en este difícil momento.

MARIA RAQUEL MORAGA ACUÑA
(Q.E.P.D)

Ana Luisa Honig Morada, Nelson, Anilú, Patricio y Alexandra

Concepción, 19 de marzo de 2017.



Porque Dios nos regaló su maravillosa presencia en nuestras vidas, hoy agradecemos a todos los familiares y amigos que nos acompañaron en la partida de nuestra amada e inolvidable madre, suegra, abuelita y bisabuelita, Sra.

MARÍA GRACIELA MÁRQUEZ BUSTOS
(Q.E.P.D)

Familia Espinoza Márquez

Coronel, 19 de marzo de 2017.



Porque Dios nos regaló su maravillosa presencia en nuestras vidas, hoy agradecemos a todos los familiares y amigos que nos acompañaron en la partida de nuestro querido e inolvidable hijo, sobrino, primo, amigo y hermano en la fe, Sr.

JUAN PABLO REYES BUSTOS
(Q.E.P.D)

Su Papá Juan Reyes Jara y Familia

Concepción, 19 de marzo de 2017.



Porque Dios nos regaló su maravillosa presencia en nuestras vidas, hoy agradecemos a todos los familiares y amigos que nos acompañaron en la partida de nuestra querida y amada esposa, madre, suegra, abuelita, hermana, cuñada y tía, Sra.

ANA MARÍA CONTRERAS HERRERA
(Q.E.P.D)

La Familia

Hualpén, 19 de marzo de 2017.



Agradecemos muy sinceramente las innumerables muestras de cariño y pesar recibidas con motivo del triste fallecimiento de nuestro querido padre, hijo, hermano, cuñado y tío, Sr.

MARIO JOSÉ MUÑOZ JARA
(Q.E.P.D)

Con amor

La Familia

San Pedro de la Paz, 19 de marzo de 2017.



Agradecemos muy sinceramente las innumerables muestras de cariño y pesar recibidas con motivo del triste fallecimiento de nuestro querido y amado padre, suegro, abuelito, bisabuelito, hermano, cuñado y tío, Sr.

EMILIO ISAIAS CISTERNAS PEÑA
(Q.E.P.D)

Con amor

La Familia

Chiguayante, 19 de marzo de 2017.



Agradecemos las innumerables muestras de cariño y pesar recibidas con motivo del triste fallecimiento de nuestra querida y amada esposa, mamá, suegra y abuelita, Sra.

TERESA URIARTE AVILES
(Q.E.P.D)

Con amor

Familia Duran Uriarte

Concepción, 19 de marzo de 2017.



Infinitas Gracias: Que Dios bendiga a todos quienes nos acompañaron en sentimientos y presencia en la partida de nuestro querido esposo, padre, suegro y abuelito, Sr.

LUIS ENRIQUE MUÑOZ MELO
(Q.E.P.D)

La Familia

Concepción, 19 de marzo de 2017.



Que Dios bendiga y reciban nuestros sinceros agradecimientos por acompañarnos en nuestro duelo por el sensible fallecimiento de nuestro querido hermano, cuñado, tío y primo, Sr.

JOSÉ MIGUEL SUAZO SÁEZ
(Q.E.P.D)

La Familia

Concepción, 19 de marzo de 2017.

Juntos en el amor y el recuerdo

La Paz
FUNERARIAS

B. Arana 1387, San Martín 1501, Concepción - Av. Colón 1210, Talcahuano.

Siempre estaremos con usted, gracias al especial servicio.

223 48 25

Publique aquí Rubros - Productos - Servicios

Cochrane 1102 - Concepción - Fono 2232200

www.diarioconcepcion.cl

Entretención & Servicios

Santoral: José

EL TIEMPO HOY **11/22**

LUNES 11/22 MARTES 10/22 MIÉRCOLES 11/20

LOS ÁNGELES 9/26 RANCAGUA 11/29 TALCA 10/28

SANTIAGO 12/30 CHILLÁN 8/27

ANGOL 4/23 TEMUCO 7/21 P. MONTT 8/17

RADIACIÓN UV

RIESGO	TIME*	ÍNDICE
EXTREMO	10	11 o más
MUY ALTO	25	8 A 10
ALTO	30	6 A 7
MODERADO	45	3 A 5
BAJO	60 o más	0 A 2

*Tiempo Máximo recomendado de exposición (minutos).

SESIONES ON THE ROCKS JAZZ ROCK BLUES

DESDE LAS 21:30 HRS. EN ESCENARIO PRINCIPAL

MARTES 4 DE ABRIL

RETRO JAZZ CUARTETO

PUERTO MARINA
PUBS & RESTAURANTES

Itarfe Oriente 6701 - A un costado Casino Marina del Sol - Talcahuano / facebook.com/puertomarina.cl

TELÉFONOS

- Ambulancias: 131
- Bomberos: 132
- Carabineros: 133
- Investigaciones: 134
- Fono Drogas: 135
- Inf. Carabineros: 139
- Fono Familia: 149
- Inf. Toxicológica: 2- 635 3800
- V. Intrafamiliar: 800 220040
- Delitos Sexuales: 565 74 25
- Defensa Civil: 697 16 70
- Fono VTR: 600 800 9000
- Fono Essbío: 600 33 11000
- Fono CGE: 600 -777 7777

FARMACIAS DE TURNO

- CONCEPCIÓN**
Farmacia Lincoyan
• Lincoyan N°530
- SAN PEDRO**
CRuz Verde
• Av. Laguna grande N°115, S. Pedro del valle.
- CHIGUAYANTE**
Dr. Simi
• Manuel Rodríguez 855, local B
- TALCAHUANO/HUALPÉN**
Cruz Verde
• Av. Colón 300

PUZZLE

SUDOKUS

FÁCIL

9	3	1		5	7	6	8	
2		5	9					
6	8		1	3			9	
3		6		7	5	8		2
			6			3	4	7
4	2	8	1			5	6	9
8	2				1		3	6
	6	4						5
1	3		9	6	4			8

DIFÍCIL

	8				7	9	
						1	
		7	1	3			2
		3	4				2
2							8
	5			2	9	1	
3	8						7
	1		5	6			9
			7				

SUPLEMENTO

DEPORTES

Diario Concepción

EXÍGELO TODOS LOS LUNES

BIG SALE



L200 Work CR

DESDE \$ 11.490.000 +IVA
\$ 13.673.100 IVA INCLUIDO

PRECIO INCLUYE BONO



PRECIO FOTOGRAFÍA
Y EQUIPAMIENTO
VERSIÓN DAKAR MT

\$ 15.990.000 +IVA
\$ 19.028.100 IVA INCLUIDO

PRECIO INCLUYE BONO

OPORTUNIDAD ÚNICA

PASAR DE "ALGÚN DÍA" A "HOY DÍA".

BONO \$ 2.380.000 IVA INCLUIDO
 EN TODAS LAS VERSIONES

BONO SCF DE \$1.190.000 IVA INCLUIDO Y BONO MARCA DE \$1.190.000 IVA INCLUIDO

- Chillán: Av. Ecuador 734 • Concepción: Av. Paicavi 2608 • Av. Prat 1099
- Temuco: Hochstetter 976, Plaza Las Banderas • Valdivia: Av. Ramón Picarte 2240



WWW.MITSUBISHI-MOTORS.CL



MITSUBISHI



MITSUBISHI



MITSUBISHI MOTORS

Promoción válida por compras realizadas hasta el 31 de Marzo de 2017 o hasta agotar stock de 20 unidades. Bono de \$2.380.000 IVA incluido corresponde a versión Work CR y CR WF, Katana CR, CRM y CRT, Dakar MT, HP MT y AT, HP AT; \$1.190.000 IVA incluido bono marca y \$1.190.000 IVA incluido con Santander Consumer Finance. Monto mínimo de crédito solicitado \$6.000.000 y plazo mínimo de 24 meses. Precios, cuotas, CAE y CTC varían según versión y plazo, consulte con ejecutivo de crédito en punto de venta incluyen gastos operacionales y seguro de desgravamen. Ej. Versión Work CR 30% de pie a 36 meses CAE 28,6% y CTC \$14.359.968; versión Work CR WF 30% de pie a 36 meses CAE 28,5% y CTC \$14.728.464; versión Katana CR 30% de pie a 36 meses CAE 28,4% y CTC \$16.202.304; versión Katana CRM con 30% de pie a 36 meses CAE 28,4% y CTC \$16.816.428; versión Katana CRT con 30% de pie a 36 meses CAE 28,3% y CTC \$17.921.844; versión Dakar MT con 30% de pie a 36 meses CAE 28,2% y CTC \$19.886.976; versión Dakar MT HP con 30% de pie a 36 meses CAE 28,1% y CTC \$22.957.524; versión Dakar AT con 30% de pie a 36 meses CAE 28,2% y CTC \$20.869.580; versión Dakar AT HP con 30% de pie a 36 meses CAE 28% y CTC \$24.185.772. CTC incluyen gastos operacionales y seguro de desgravamen. Crédito sujeto a aprobación, previa evaluación de antecedentes comerciales, por Santander Consumer Finance. Fotografía y equipamiento corresponden a L200 Dakar MT, precio lista \$19.028.100 incluye IVA.