

“La comida no se bota”: Vega Monumental inauguró Banco de Acopio de Alimentos

Aualmente, la iniciativa favorecerá a 315 personas en situación de vulnerabilidad. Hasta antes de esta campaña, el recinto desechaba 700 toneladas en productos orgánicos.

CIUDAD PÁG. 7



ROMILIO PASMIÑO G.

Fiscalía imputa 12 robos a banda especialista en “portonazos”

Sus tres integrantes quedaron en prisión preventiva. Todos tenían domicilio en la villa San Francisco, en Concepción.

CIUDAD PÁG. 6

Diario Concepción

Martes 17 de octubre de 2017, Región del Bío Bío, N°3420, año X

CIRCULA CON LA TERCERA

VICEPRESIDENTE DEL CRUCH CUESTIONA DESEQUILIBRIO, Y ADVIERTE QUE UES. REGIONALES PODRÍAN DESAPARECER

Rectores critican disparidad en fondos a Ues. de regiones

UdeC recibiría un 10% de lo que se entregará a la U. de Chile. Rector de la Ucsu acusa discriminación.

El proyecto de ley de presupuesto contempla para 2018 un monto de poco más de \$6 mil millones a repartir entre las 22 universidades regionales, 8 planteles públicos del

Cruch y 14 estatales. Diario La Tercera comparó esos recursos con los fondos para planteles metropolitanos, y constató que las Ues. regionales obtendrían un 60%

menos que la U. de Chile, que por sí sola obtiene más de \$ 15 mil millones. “Yo no discuto las platas que recibe la U. de Chile, el problema es que si las universidades regionales

continúan así, es probable que desaparezcan”, alertó Juan Manuel Zolezzi, rector de la U. de Santiago y vicepresidente del Cruch. En Bío Bío hay preocupación: la UdeC, por

ejemplo, recibirá cerca del 10% de lo que se entregará a la U. de Chile. El rector de la Ucsu fue más allá, y acusó “discriminación hacia las Ues. católicas pequeñas”. **POLÍTICA PÁG. 4**



ROMILIO PASMIÑO G.

Jóvenes talentos de la zona viajarán a México a encuentro de orquestas

Los músicos fueron convocados ayer en Artistas del Acero, donde interpretaron algunas obras de Violeta Parra.

CULTURA&ESPECTÁCULOS PÁG. 12

13

jóvenes músicos de distintas comunas de la Región fueron seleccionados por Youtube.

22

de noviembre parte el Encuentro de Orquestas Juveniles en Guanajuato, México.



Presentan App para reemplazar máquina Redbanc

Innovación está dirigida a comercios pequeños, emprendedores y prestadores de servicios.

ECONOMÍA & NEGOCIOS PÁG. 9



EDITORIAL: INSATISFACTORIA CALIDAD CIUDADANA DE LOS CHILENOS

Opinión

Verba volant scripta manent



@diputadonegro

Mano de obra posible. Y no exportemos a \$15.000 el kilo de Caolin, importemos a \$300.000 el kilo de crema u otros subproductos.



Mimi Cavalerie: (a propósito del nuevo recorte presupuestario a la ciencia). Ojalá que las nuevas cartas presidenciales o las nuevas fuerzas políticas ayuden a modificar la falta de visión y planificación de nuestro país.



“Chile no necesita una retroexcavadora ni una empresa de demolición. ¿En qué parte dejas a esa gente de centro y que sin nosotros no tendría una opción?”.

Carolina Goic, candidata presidencial.

ENFOQUE

Cada vez que leo las noticias, me deja pensando el ver cómo se desacreditan entre ellos la mayoría de las personas vinculadas a la política; sin importar cuál sea su ideología, la mayor parte de los esfuerzos se basan en la competencia más que en la búsqueda de aspectos en común y fortalezas.

No puedo dejar de preguntarme: ¿qué ocurriría si toda la inteligencia desplegada en estrategias para atacarse y defenderse fuese utilizada para crear soluciones, construidas a partir de la integración de los distintos puntos de vista? ¿Es muy idealista?

La base de la metodología de los Equipos de Alto Desempeño, (aque- llos equipos capaces de construir soluciones creativas, efectivas y más económicas que un equipo tradicional), no está constituida por personas que piensan igual o que tienen la misma especialidad profesional, sino que los conforman personas con pensamientos diversos y competencias de diferentes áreas, pero que tienen una meta clara y un propósito en común.

Este método permite realizar análisis más amplios, asertivos y

De la competencia a compartir

PAMELA ESPINOSA B.

Psicóloga, (p) Coach Profesional Pontificia Universidad Católica de Chile
info@consultoradesafo.cl



creativos, que si sólo se piensa entre personas que tienen las mismas visiones y conocimientos. En el ámbito la salud, los mejores diagnósticos y tratamientos son los que se entregan a los pacientes después de que un equipo multidisciplinario de profesionales analiza la situación, con esto se evita la mirada miope que produce el separar las partes del todo para el análisis.

¿Qué ocurriría si el pensamiento verde, el pensamiento social y el pensamiento empresarial se reunieran a crear alternativas altamente creativas y asertivas, que beneficien a la

mayoría y favorezcan el desarrollo?

Analizando los hallazgos de las investigaciones del artículo publicado el 2003 “The heart of appreciative strategy”, por la PHD en Management J. Stavros y Sutherland, se señala que los modelos empresariales y de pensamiento actual, en su mayoría tienen un pensamiento bélico “que tiende a “matar a la competencia” y aunque eso fuera apropiado en el pasado para la supervivencia, no lo es ahora en nuestro mundo interrelacionado, donde la idea de “nosotros y ellos” sólo sirve para aumentar el conflicto.

Si se planifica sobre la premisa de la amenaza y la escasez, se tiende a adoptar un modelo de dominación, creando enemigos y acciones agresivas”, con una mentalidad de “divide, dirige, compite y conquista”, lo cual crea un mundo de ganadores y perdedores. Sin embargo, en el mundo globalizado de hoy, no nos damos cuenta de que cuando “derrotamos” a nuestros supuestos enemigos, se provoca un impacto negativo en todo el sistema, del cual nosotros también formamos parte.

Los últimos hallazgos en desarrollo organizacional nos reportan que la colaboración, más que la competencia desmedida, logra desempeños y resultados notablemente mejores y con menores costos. El enfoque de la psicología positiva, que encarna esta visión, aporta valiosísimas herramientas para construir equipos de trabajo basados en fortalezas más que en diferencias. Sus resultados son sorprendentes.

¿Cuál es el potencial que tendríamos como sociedad si destacáramos nuestras fortalezas por sobre nuestras diferencias? La respuesta está en sus manos.

CARTAS

Apoyo a las Pymes

Señor Director:

Uno de los primeros desafíos que asumí como Primera Vicepresidenta de Sofofa, fue liderar un grupo de trabajo orientado a generar una plataforma tendiente a fomentar desde los gremios y el sector empresarial, el desarrollo la pequeña y mediana empresa, convirtiéndose en un actor relevante del crecimiento del país.

Para articular esta plataforma, hemos conformado un diverso equipo de trabajo que tiene como objetivo diseñar e implementar iniciativas efectivas y sostenibles en tres áreas de trabajo: (i) Acceso al financiamiento, (ii) Incorporación de talento laboral y capacitación para cumplir con estándares medioambientales, de seguridad, y calidad, entre otros; y (iii) Facilitar la comercialización de sus productos /servicios.

A partir del mes de agosto de 2017 este grupo de trabajo de apoyo a las Pymes pasó a integrarse al comité de empresas socias y desarrollo regional, de manera de potenciar sinergias entre empresas y gremios, con foco en el fortalecimiento de nuestra presencia regional.

Para avanzar es clave sensibilizar acerca del importante rol y valor que agregan las Pymes a la economía regional y nacional. No es suficiente realizar esfuerzos aislados, sean del sector público, privado o sociedad civil. Debemos actuar desde la confianza, la colaboración y la transparencia, en un ambiente de diálogo continuo.

donde las empresas exitosas ofrezcan mejores productos y servicios, con innovación y creatividad.

Por ello, es importante que las empresas y gremios de la región se sumen, a través de la Cámara de la Pro-

Día Internacional para la Erradicación de la Pobreza

Otra mirada

Este martes 17 de octubre se conmemora el Día Internacional para la Erradicación de la Pobreza. La fecha fue establecida por la ONU en 1993 con el propósito de promover mayor conciencia sobre las necesidades para erradicar la pobreza y la indigencia en todos los países, entendiendo esta problemática como una vulneración a los Derechos Humanos. Este año, el tema es “Fomentar sociedades pacíficas e inclusivas”.

Sobre erradicar la pobreza se ha establecido como lugar común que es una tarea que no compete al Estado solamente, sino que a toda la sociedad en su conjunto. Si bien es una idea que tiene sentido, debemos entender plenamente qué significa y qué consecuencias trae debido a lo grande de la tarea y a todas las dificultades que conlleva. En un país con desigualdades tan marcadas y longevas como Chile, es fundamental que quienes estamos en un lugar favorecido en la sociedad seamos capaces de renunciar a algunos privilegios, o asumir más responsabilidades como ciudadanía.

Por ejemplo, ¿estamos dispuestos a pagar más impuestos para financiar una educación y salud de calidad para

toda la población? ¿Estamos dispuestos a discutir para regular algunos mercados, como el del suelo, para que otros puedan reclamar sus derechos en plenitud?

Atendiendo al tema de este año, ¿qué estamos dispuestos a sacrificar para lograr una sociedad más inclusiva? Con ciudades cada vez más segregadas, es fundamental que nos cuestionemos cómo estamos construyendo nuestros espacios urbanos. Lamentablemente, éstos se han transformado en el reflejo de nuestra misma sociedad, divididos y alejados por estratos socioeconómicos. ¿Estamos dispuestos a trabajar por la inclusión, aunque para ello debamos abrir nuestros barrios y terminar con los “sectores ricos” y “sectores pobres”?

Reducir, o erradicar la pobreza, no tan sólo significa disminuir brechas en la estadística social y económica. Es más que eso: erradicar la pobreza es entregar dignidad a la vida de millones de chilenos.

Nicolás Villanueva Martínez
Director Regional Techo-Chile Bío Bío



ducción y Comercio de Concepción (Cpcc), a esta iniciativa, aportando con su experiencia y mirada de futuro para construir juntos un Chile comprometido con las pequeñas y medianas empresas, con el crecimiento, la inversión y la creación de empleo.

Janet Awad
Primera Vicepresidenta Sofofa

Viviendas Fiscales

Señor Director:

Cuando la ley, no un reglamento ni la autoridad regional de turno, regula el uso de viviendas fiscales por funcionarios públicos, exige que el inmueble esté “destinado al servicio”. Tal expresión, según el D.L. N° 1939, significa que el bien raíz solo puede ser empleado para el cumplimiento de los fines propios del organismo

público, es decir, para asegurar el correcto funcionamiento del servicio respectivo. Por ejemplo, se destina una casa habitación para que la institución pública pueda funcionar en su interior. Por tanto, las viviendas fiscales, como cualquier otro bien estatal, están destinadas a la satisfacción del interés público. No pueden tener otro destino, ya que es una exigencia de carácter legal.

La pregunta que surge es si destinar inmuebles fiscales como viviendas para funcionarios públicos, es indispensable para que el Gobierno Regional pueda cumplir con sus cometidos legales. Si la respuesta es positiva, toda la comunidad debiera verse, de alguna manera, favorecida, debiendo dejarse constancia de ello en el acto administrativo correspondiente. Si es negativa, se podría estar en presencia de una infracción al de-

ber jurídico de dar preeminencia al interés general por sobre el particular. Éste exige que el poder público gestione los bienes estatales de manera eficiente, es decir, en provecho colectivo y no individual.

¿Es imprescindible para la Región del Bío Bío que bienes públicos sean utilizados como casa habitación?, ¿es la única manera eficiente como las autoridades regionales pueden cumplir sus cometidos?

Valeska Opazo de la Fuente
Profesora Depto. Derecho Público
Universidad Católica de la Santísima Concepción

Aire limpio

Señor Director:

Cuando se habla de descontaminar el aire de Concepción, sería im-

portante entender que vivimos en un área costera con gran movilidad de la masa atmosférica. Situaciones con masa de aire inmóvil durante períodos de tiempo prolongado afectan a la ciudad de Santiago y en menor grado, por ejemplo, a ciudades del interior de este territorio como Chillán y Los Ángeles.

Dada esta movilidad de la masa de aire en la Intercomuna de Concepción, la situación anterior no se registraría o es más difícil que se alcance. No es una característica local la ocurrencia períodos prolongados de masa de aire inmóvil o estática y de ahí que no exista un nivel de efecto acumulativo de partículas respirables en suspensión como en las ciudades mencionadas.

Una forma de apreciar esto es con las condiciones de visibilidad predominantes en esta área, de hasta varios kilómetros de distancia; salvo cuando hay presencia de niebla, nubes o bruma de agua en suspensión, que muestran colores variables desde el blanco al gris y al gris oscuro.

Esto si, no implica la inexistencia de emisiones de partículas en esta zona, generadas por diversas fuentes. Estas al ser visibles se aprecian como humo, nubes o masas de aire de colores predominantemente café, negro o azul; pero gracias a las condiciones locales, estas partículas son regularmente dispersadas por la brisa o vientos y lluvias. Entonces para el aire de Concepción tal vez tendría sentido la idea o frase: “controlar las emisiones de contaminantes”, pues aunque estas no permanezcan en el lugar, igualmente se las estamos entregando a la atmósfera general del planeta.

Samuel Solar P.
Arquitecto

Las palabras vuelan, lo escrito permanece

EDITORIAL

La insatisfactoria calidad ciudadana de los chilenos

Bien puede ser que lo único que llame la atención en los resultados de un estudio para evaluar la calidad ciudadana de los chilenos, es que no se haya hecho más frecuentemente, es muy posible que la falta de interés en someter a prueba esa calidad se deba a que no hace falta demasiada investigación para tener sobre el particular una impresión lamentable, que más bien sea lo contrario digno de destacar; la relativamente rara instancia de la cortesía, de la gentileza, de la honestidad.

No se trata de enfatizar aquellos aspectos negativos de nuestra idiosincrasia, sino enfrentar la realidad, exponerla y aceptarla, sensibilizarnos para dar a esta realidad una vuelta hacia el indicador mejor, ya que sin aquello la autocrítica no parece funcionar, en efecto, un estudio sobre integridad pública y privada realizado por la Facultad de Comunicaciones de la U. del Desarrollo (UDD) junto a Kpmg y Chile Transparente, parte por señalar que si se pregunta a cada uno sobre su comportamiento individual, la respuesta es un categórico "sí". En cambio, cuando se consulta por el comportamiento de los demás, el 58% de las personas indica que los chilenos no son buenos ciudadanos.

En el estudio, se detecta igualmente diferencia en los valores prioritarios, según la condición socioeconómica del entrevistado, de tal manera que integridad para sectores altos se vincula a honestidad y transparencia, y para los más bajos, con respeto y preocupación por los demás, la encuesta contenía aspectos relevantes para situaciones imperantes en la sociedad chilena contemporánea, como los altamente preocupantes últimos hechos de corrupción que se han conocido en el país.

Ante esa interrogante, se repite la



Se repite la tendencia de un gran contraste entre la visión positiva que la gente tiene respecto de sí misma versus la que tiene del resto de los ciudadanos, con fuerte reprobación de las conductas de los demás.

tendencia de un gran contraste entre la visión que la gente tiene respecto de sí misma versus la que tiene del resto de los ciudadanos, como observa uno de los conductores del estudio. "existe una muy buena percepción de nuestras conductas, pero se castigan fuertemente las conductas de terceros", en ese contexto si bien se describe a los políticos como corruptos, no se reconoce que individualmente las personas cometen actos de corrupción.

La investigación recogió definiciones de los consultados relativas a las características del buen ciudadano, al consultar sobre qué es lo que lo distingue, se alude en primer lugar a la importancia que éste le da al cuidado del medioambiente, 86%, seguido por ayudar a personas que estén en peores condiciones (78%). Por otra parte, el mal ciudadano es descrito como individualista y materialista, con falta de educación cívica, sin confianza en otros, entre otros.

Entre las razones que explican el comportamiento que no se adecua al de un buen ciudadano, el estudio resalta al individualismo y materialismo (28%), la falta de educación cívica (24%), la falta de confianza entre las personas (15%) y la baja fiscalización de malos actos (14%), entre otros.

Particularmente revelador es el hecho que al juzgar cuán transgresores son los chilenos en general, la cifra es 53% de bastante transgresores, sin embargo, si la pregunta es cuán transgresor es el individuo consultado, es porcentaje baja al 8 por ciento.

Es ya hora de reflexionar sobre qué nos ha ocurrido a los chilenos para exhibir tantos rasgos socialmente indeseables y tanta habilidad para ver la paja en el ojo ajeno, cambiar para hacernos mutuamente la vida más grata.

OPINIONES

Twitter @DiarioConce
contacto@diarioconcepcion.cl

CIFRAS ELEVADAS



EN EL TINTERO

El antiquísimo cepillo de dientes

Parece que los norteamericanos son los pioneros en esto de hacer encuestas, al principio con propósitos de mera curiosidad científica o periodística, pero, prontamente, con objetivos de exploración de mercado. El propósito último de las bases de datos para explorar las necesidades de los eventuales puntos de compra y venta. Con esa motivación profunda, la herramienta encuesta está en todos los lados y actualmente amenaza y condiciona cualquier contienda electoral que aspire a un mínimo de respeto

Las hay de todo tipo, como la aplicada por una institución de indesmentible seriedad, el MIT, el prestigioso Massachusetts Institute of Technology, mostrando el resultado de una encuesta a nivel nacional, donde se revela que para el norteamericano común, el cepillo de dientes era el invento sin el cual no podían vivir, sobrepasando al automóvil, el computador, los celulares y horno de microondas. Aun-

que Ud. no lo crea.

Este artilugio tiene antecedentes en la conocida institución de boy scouts, su fundador, Sir Robert Baden-Powell, observó las condiciones deficientes de salud, especialmente la dentaria, en los jóvenes más pobres de la Inglaterra de fines del siglo XIX e inicios del XX. Como medida *ad hoc* popularizó un cepillo de dientes construido con un trozo de rama, de unos dieciocho centímetros de longitud con uno de sus extremos deshilachado, modificación apenas de una varilla con evidencia antropológica de 3000 años aC., mordida en uno de sus extremos, que permitía limpiar los dientes, con algunos daños colaterales para las encías, pero no vamos a andar con menudencias en tiempos de necesidad.

El valor de la sonrisa resplandeciente y dientes sanos tiene, tal parece, venerables antecedentes más que remotos.



PROCOPIO

Diario Concepción

Fundado el 20 de mayo de 2008 en la provincia de Concepción
Director: Mariano Campos Ramírez
Editor General: Francisco Bañados Placencia
Gerente General y Representante Legal: Claudio Suárez Eriz

Dirección: Cochrane 1102, Concepción
Teléfonos: (41) 2232200, (41) 2232236
Correo: contacto@diarioconcepcion.cl **web:** www.diarioconcepcion.cl
Twitter: DiarioConce **Oficina Comercial:** (41) 2232200

Oficina Comercial en Santiago: (2) 23350076
Suscripciones: 600 8372372 opción 2
Declaración de intereses en www.grupocopesa.cl/declaracion
 Copesa Impresores S.A., la que sólo actúa como tal.

Política

“Existe un claro sesgo a favor de las Ues. grandes metropolitanas. El aporte por estudiante matriculado, en que las pequeñas se encuentran en los últimos lugares, termina siendo una discriminación”.

Christian Schmitz, rector Ucs.

“El Estado hace un aporte totalmente insuficiente”.

Bernabé Rivas, rector (s) UdeC.

“El Gobierno ha aumentado los recursos para las universidades regionales”.

Alejandra Contreras, jefa de la Divesup del Mineduc.

\$6

mil millones

Deberán repartirse entre las 22 universidades regionales que existen en el país.

Daniela Muñoz (LT)/ Marcelo Castro B.
contacto@diarioconcepcion.cl

Una de las demandas de las universidades regionales del Consejo de Rectores (Cruch) es que el Estado pueda incrementar los recursos directos que entrega a dichos planteles, los que, según el proyecto de ley de presupuestos, llegarían a poco más de \$ 6 mil millones.

Esos fondos se deben dividir entre las 22 universidades regionales, ocho planteles públicos del Cruch y 14 estatales. Si se comparan esos recursos con otros planteles, se constata que, por ejemplo, esas instituciones obtienen un 60% menos que la U. de Chile, que por sí sola obtiene más de \$ 15 mil millones. En tanto, la U. Católica, en conjunto con la U. de Concepción, alcanzan los \$3.100 millones, a través de los fondos de internacionalización y del apoyo a la innovación en educación superior.

“Cuando se analiza el financiamiento de la educación superior y se ve que hay tan grandes diferencias -que ya existían y que se han radicalizado- no hace bien si no se explica por qué”, planteó el rector de la U. Católica del Maule, Diego Durán.

El reclamo de los rectores apunta a que, por ejemplo, mientras los fondos para la U. de Chile se incrementaron un 12,3% entre 2017 y 2018, los recursos para las universidades regionales crecieron 2,6%.

Juan Manuel Zolezzi, rector de la U. de Santiago, indicó que si bien esa institución está en la capital, le preocupa lo que ocurre con el desfinanciamiento de los planteles de regiones. “Yo no discuto las platas que recibe la U. de Chile, el problema es que si las universidades regionales continúan así, es probable que desaparezcan”.

Zolezzi añadió que “la cantidad de recursos que se están entregando a los planteles regionales impiden que mejoren su calidad y sus años de acreditación”.

El rector de la U. de Chile y presidente del Consorcio de Universidades del Estado, Ennio Vivaldi, comparte la mirada de su par de la U. de Santiago: “Yo creo que el aporte a las universidades regionales debe ser directo y suficiente para un desarrollo coherente con lo que se espera del desarrollo de cada región”.

Reacciones en la Región

La molestia de los rectores antes mencionados también se repite en Concepción, puesto que las cuatro universidades de la zona se ven afectadas. Por ejemplo, la Universidad de Concepción recibiría cerca del 10% de los recursos destinados a la casa de Bello.

Sobre esta situación el rector (s) de la Universidad de Concepción, Bernabé Rivas, expresó que “de ma-



ISIDORO VALENZUELA M.

YA SE DISCUTE EN EL CONGRESO

Rectores de Bío Bío critican presupuesto 2018 para universidades regionales

La UdeC, por ejemplo, recibirá cerca del 10% de lo que se entregará a la U. de Chile. Rector de la Ucs. acusa “discriminación” hacia las Ues. católicas pequeñas.

nera permanente se ha solicitado mayor apoyo y compromiso para estas universidades, y así fortalecer a estas casas de estudios que se encuentran de Arica a Punta Arenas. El Estado hace un aporte totalmente insuficiente”.

En tanto, el rector de la Universidad Católica de la Santísima Concepción, Christian Schmitz, acusó una discriminación en contra de las universidades católicas más pequeñas del país. “Esto hay que analizarlo de varios ángulos, pero en base a algunos indicadores de financiamiento, existe un claro sesgo a favor de las universidades grandes metropolitanas. Existe un aporte por estudiante matriculado, en donde las pequeñas universidades se encuentran en los últimos lugares, lo que se termina transforman-

do en una discriminación”.

La autoridad recalzó que en reiteradas ocasiones han hecho saber esta situación a las autoridades, pero que no han sido escuchados.

Mineduc

Desde el Ministerio de Educación aseguraron que existe un fondo especial para estos planteles que les permitió recibir más de \$ 185 mil millones en aportes directos en 2016 y \$ 209 mil millones este año.

“Comprendiendo que las universidades regionales requieren más apoyo, y coincidiendo con sus autoridades respecto de que ellas son claves en el desarrollo del país y en la mejora de la calidad de la educación superior, el Gobierno ha aumentado los recursos para las universidades re-

gionales”, aseguró Alejandra Contreras, jefa de la División de Educación Superior del Mineduc.

Sin embargo, los rectores plantean que esas cifras no corresponden a aportes institucionales directos, porque incluyen recursos que involucran factores que sólo permiten a algunos planteles recibir fondos.

“Dichos recursos se asignan a cada institución en función de indicadores objetivos, como los años de acreditación, matrícula, resultados en investigación, etcétera. De esta manera, cada institución recibe una cantidad diferente de recursos de acuerdo con el nivel de avance de esos indicadores”, explicó Contreras.

Sobre este punto, Bernabé Rivas indicó que “si bien se aumentaron los recursos, fue a todos; al que tenía 1, le aumentó a 1,1; y al que tenía 2 le aumentaron a 5. Hay que ver si esto es significativo para las actividades que realizan las universidades”.

OPINIONES

Twitter @DiarioConcepcion
contacto@diarioconcepcion.cl



Universidad de Concepción
CHILE

Ven a conocer la UdeC

Feria Puertas Abiertas | 17 y 18 Octubre



Casa del Deporte UdeC
Campus Concepción
de 09.00 a 18.00 hrs.



90 carreras | Beneficios UdeC
Servicios al estudiante | Visitas guiadas
Actividades en facultades | Charlas



Más Información en:
www.udec.cl

Comisión Nacional
de Acreditación
CNA-Chile

7 AÑOS
UNIVERSIDAD ACREDITADA
HASTA NOVIEMBRE DE 2023
GESTIÓN INSTITUCIONAL - DOCENCIA PREGRADO
DOCENCIA POSTGRADO - INVESTIGACIÓN
VINCULACIÓN CON EL MEDIO

Ciudad



Siete menores se autoagredieron en centro de Sename

Una grave situación se vivió el domingo pasado en la cárcel de menores de Coronel, cuando siete adolescentes se autoagredieron de distintas formas, lo que llevó a su traslado al hospital de la comuna.

Patricio Baeza, director (s) del CIP-CRC de

Coronel, explicó que los menores fueron revueltos y a las dos horas estaban de regreso en el centro, excepto uno que sigue internado a la espera de una evaluación psiquiátrica. “Descarto que sea un suicidio en masa, pero sí fue un evento crítico”, precisó.

FOTO: PANTALLAZO / MINISTERIO PÚBLICO

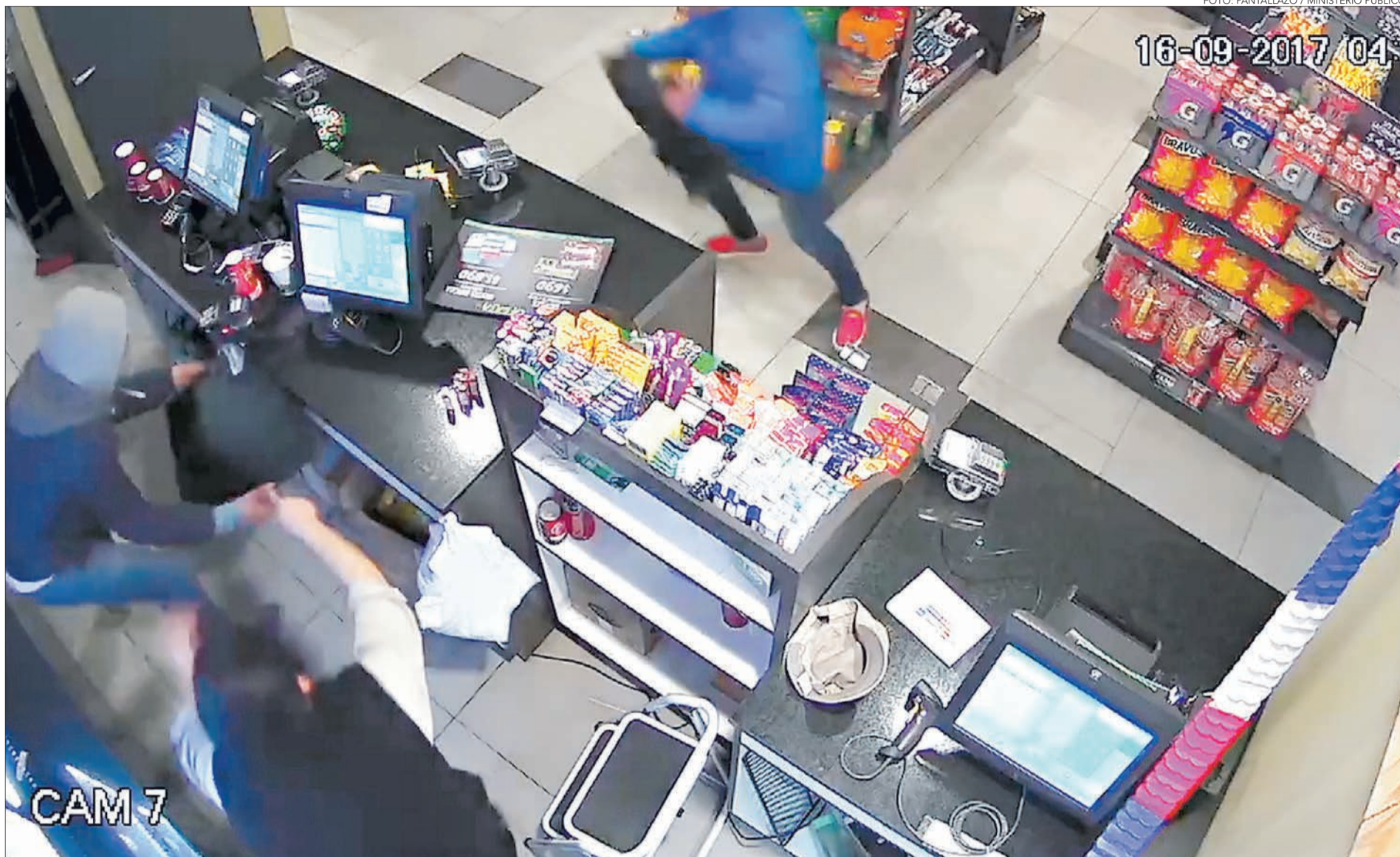

Carolina Abello Ross
carolina.abello@diarioconcepcion.cl

El trabajo especializado de la Unidad de Análisis Criminal de la Fiscalía Regional del Bío Bío permitió la detención de una banda criminal que, con inusitada agresividad, se apropiaba de vehículos para cometer robos en servicentros y locales comerciales en Concepción, Talcahuano y Chillán.

La agrupación delictual desarticulada es la que más delitos ha cometido este presente año en la Región, ya que sólo desde fines de agosto hasta comienzos de octubre la pandilla habría efectuado alrededor de 20 robos violentos de vehículos, entre ellos 8 de los denominados “portonazos”. En solo un mes, lograron concretar 12, por los que fueron formalizados.

“A fines de agosto detectamos robos violentos de taxis colectivos, cometidos por grupos de entre dos a cuatro sujetos, quienes intimidaban a sus víctimas con armas blancas y de fuego, en horarios y sectores específicos, antecedentes que nos permitieron detectar un nexo entre estos distintos casos y presumir la participación de un mismo grupo de imputados en estas acciones”, señaló el fiscal Mario Elgueta, de la Unidad de Análisis Criminal de la Fiscalía Regional del Bío Bío, quien está a cargo de este foco de delitos.

Un dato relevante detectado por la Unidad de Análisis Criminal y que tenía relación con los puntos de hallazgo de los vehículos robados, es que prácticamente en la totalidad de los casos los móviles sustraídos fueron abandonados en una can-

ES EL GRUPO DELICTUAL CON MÁS ILÍCITOS DURANTE 2017 EN LA REGIÓN DEL BÍO BÍO

Fiscalía imputa 12 robos a banda especialista en “portonazos”

Los tres integrantes de la banda quedaron en prisión preventiva. Todos tenían domicilio en la villa San Francisco, en Concepción.

La investigación continúa y

se indaga su participación en otros hechos ilícitos ocurridos en tres comunas.

cha de fútbol ubicada en calle Santos Tornero, junto al río Andalién, a un costado de la Villa San Francisco, lo que llevó a la Fiscalía a centrar su atención en posibles imputados con domicilio en dicho sector.

“La detención se logró tras establecer patrones comunes. Se habla de tres o cuatro individuos que provistos de cuchillos y un arma de fuego intimidaban a personas que estaban en sus vehículos. También se utilizaron los videos existentes para vincular a estos individuos, que tienen una relación familiar”.

La banda cayó tras ser detenida luego de un portonazo que fue frustrado por vecinos en Penco, el pasado jueves. Tras la ampliación de la detención, fueron formalizados ayer. Un cuarto integrante, menor de edad, ya está en internación provisoria, y un quinto sigue prófugo, pero ya está identificado.

El líder del grupo es Héctor Mu-

ñoz Morgado, de 34 años y apodado “el vampiro”, quien en 2005 fue condenado a 16 años de cárcel por su responsabilidad en diversos robos con violencia e intimidación y en marzo último quedó en libertad al recibir un beneficio carcelario.

Tras la audiencia, que se extendió por cuatro horas, quedaron en prisión preventiva Muñoz Morgado, Boris Rocha Morgado y Brian Alveal Guevara. El tribunal dio un plazo de investigación de cinco meses. El fiscal Elgueta adelantó que habrá más formalizaciones.

“Este trabajo es la respuesta a una ola delictual”

Los resultados de la investigación dirigida por la Fiscalía y llevada a cabo por el personal de la Brigada Investigadora de Robos (Biro) de la PDI de Concepción se enmarcan en el Foco Investigativo de robos violentos de vehículos y bandas asociadas a su comisión decretado por

el fiscal regional, Julio Contardo.

“Fue en el contexto de este Foco, que desde la segunda quincena del mes de agosto de este año comenzó a observarse por la Unidad de Análisis Criminal de la Fiscalía Regional un alza en el robo violento de vehículos que podría ser calificado como una ola delictual”, indicó el fiscal José Aravena, jefe de la Unidad de Análisis Criminal.

Durante este tiempo en Concepción y Talcahuano se han cometido 20 robos violentos de vehículos y 26 delitos asociados a su comisión. De los primeros, la mayor parte ha afectado a particulares y un porcentaje menor a taxistas, mientras que los delitos cometidos con los vehículos robados se concentran en locales comerciales (servicentros, almacenes y botillerías).

OPINIONES

Twitter @DiarioConcepcion
contacto@diarioconcepcion.cl

Ciudad

CON EL SLOGAN "LA COMIDA NO SE BOTA"

Vega Monumental inauguró Banco de Acopio de Alimentos

Daniela Salgado Parra
contacto@diarioconcepcion.cl

Con el slogan "La comida no se bota", se inauguró en la Vega Monumental el Centro de Acopio Banco de Alimentos, que tiene como finalidad recolectar víveres que no se pudieron comercializar, pero que cuentan con todas las condiciones para su consumo y que tiene como destino entregarlos a múltiples organizaciones sociales de la Región.

Según datos de la Corporación Red de Alimentos, en el Bío Bío, son 26 las empresas que aportan con productos, los cuales benefician a 36 organizaciones sociales. "Esto nos significará crecer un 50% de lo que llevábamos hace 3 años. Por eso esperamos que la gente nos siga aportando porque esta es una solución concreta para más de 30 mil personas en situación de riesgo al mes y 315 mil al año", detalló Felipe Bravo, presidente de la organización.

Así es el caso de la sede en Los Ángeles de María Ayuda, donde la Corporación contribuye con alimentos para 30

Anualmente, la iniciativa favorecerá a 315 personas en situación de vulnerabilidad.

700 toneladas

Esa es la cantidad que desechaba la Vega Monumental en productos orgánicos.

menores de 6 a 18 años.

La situación del país no deja de ser alarmante. "Una de cada siete personas se alimenta deficientemente, por eso resulta de tanta importancia que se rescaten alimentos que son excedentes, no basura, y que, previamente, tenían como destino ir a parar a los rellenos sanitarios", explicó el intendente, Rodrigo Díaz.

Este año, la organización ha logrado rescatar 43 kilos mensuales entre fruta, verdu-

ra, lácteos o cereales. Por eso resulta de tanta importancia el acuerdo logrado con la Vega Monumental, ya que sus locatarios desechaban cerca de 700 toneladas mensuales de productos orgánicos, los que, desde marzo de 2016, tuvieron una nueva utilización y que desde ahora tendrá entre sus instalaciones el primer Banco de Alimentos.

En total son más de 30 locatarios que se comprometieron a donar los productos que no logran ser comercializados. Hecho que destaca el gerente general de Vega Monumental, Sergio Molina, "lo importante acá es destacar la solidaridad de nuestros funcionarios para entregar buenos productos".

San Pedro de la Paz fue la primera en abrir sus puertas



ROMILIO PASMIÑO G.

ESA ES LA BODEGA donde los locatarios podrán ir a dejar los productos.

para instalar la primera bodega. Esto surgió como modo de agradecimiento al rol que cumple la corporación en los Colegios vulnerables de la comuna.

Ante eso, el alcalde Audito

Retamal afirmó que "hay un concepto que se trabaja como comuna y ese es la solidaridad. Pero fuera de eso, esta nueva instalación permitirá aumentar la canasta de alimentos. Si es sus inicios sólo teníamos

lácteos ahora se les suma algo igual de importante como son las frutas y verduras".

OPINIONES

Twitter @DiarioConce
contacto@diarioconcepcion.cl

Cornisa se desprende y golpea a menor en Concepción



Ayer, a eso de las 16:30 horas, un trozo de cornisa de un edificio en la esquina de O'Higgins con Colo Colo, golpeó a un niño de 8 años, que transitaba junto a su padre, según informó Radio Bío Bío.

Su abuela, que los esperaba a pocas cuadras del lugar, entregó detalles al medio. "Nos íbamos a juntar a hacer un trámite un par de cuadras más allá y me llaman para avisarme que se había desmoronado una parte del cielo falso del edificio", detalló la mujer, preocupada.

El niño fue asistido por personal del Samu para luego ser llevado a un centro salud. Fue trasladado consciente, y se informó que el golpe fue principalmente en la espalda. Tras el accidente, Carabineros acordonó el lugar.

En prisión preventiva quedó imputada de parricidio

Sandra Aurora Aravena Valenzuela, imputada de parricidio de su pareja, José Marcial Lagos Díaz, en Coihueco, el 11 de octubre, quedó en prisión preventiva.

El jefe (s) de la Brigada de Homicidios de Chillán, comisario Luis Garrido Aravena, explicó que "conocido el hecho, los oficiales de esta unidad especializada se trasladaron hacia esa localidad, iniciando las diligencias en el sitio del suceso, además de empadronamientos y entrevistas con el objetivo de ubicar a él o la autora del delito. Así,



con los antecedentes recabados se logró determinar que su conviviente tendría participación directa encontrándose confesa de su delito".

El oficial agregó que esto se habría producido luego de que ambos se encontraran consumiendo alcohol en la vía públi-

ca, ocasión en que la mujer le solicitara comprar más licor a lo que la víctima se negó, por lo cual lo habría agredido con distintos elementos, falleciendo en el lugar.

La detenida, de 52 años, registraba antecedentes policiales por daños.



DICREP REMATA VEHICULOS Y ESPECIES VARIAS

ORDENADO POR: INDAP, SERVICIO DE SALUD ARAUCO, SEREMI DE SALUD PÚBLICA, C.A.P.JUDICIAL CONCEPCION, MUNICIPALIDAD DE CONCEPCION.

**OCTUBRE 19 DEL 2017 / 15.30 HRS
FREIRE N° 171, CONCEPCION**

EXHIBICIONES

*INDAP REGION DEL BÍO BÍO

Martes 17 y Miércoles 18 de Octubre del 2017, Constitución N°227 Chillan de 10 a 13 y de 15 a 17 Horas.

*SERVICIO DE SALUD ARAUCO

Martes 17 y Miércoles 18 de Octubre del 2017, DR. Orellana N°84 Lebu de 10 a 13 y de 15 a 17 Horas.

*SEREMI DE SALUD PUBLICA.

Martes 17 y miércoles 18 de octubre del 2017, Sta. María N°302 Chillancito de 10 a 13 y de 15 a 17 Horas.

*CORPRACION ADM. DEL PODER JUDICIAL

Martes 17 y miércoles 18 de octubre del 2017, Juan Bosco N°2010 Interior Concepción y Avda. 8 Oriente N°2372 Juzgado de Chiguayante, de 10 a 13 y de 15 a 17 Horas.

*MUNICIPALIDAD DE CONCEPCION

Martes 17 y miércoles 18 de octubre del 2017, Briceño N°1965 Interior Concepción de 10 a 13 y de 15 a 17 Horas

Forma de pago: pago total en el momento de la subasta en dinero efectivo, moneda nacional, Vales Vistas hasta por un monto de \$20.000.000- cada uno, a nombre del adjudicatario, endosables. No se aceptan cheques. Vale vista visado por DICREP, Transferencia electrónica, enviar correo a Contador de la Unidad del día hábil antes del remate, hasta las 12 hrs. En Freire N° 171 Concepción. Comisión 10% e impuesto a cargo del comprador. Para retirar los vehículos, el adjudicado deberá presentar formulario 23 cancelado y copia de la solicitud de Inscripción en el Registro de vehículos Motorizados (Registro Civil). Mayores antecedentes en Fono 87449436 .RETIRO DE VEHICULOS O ESPECIES VARIAS DENTRO DE LAS 72 HORAS., según D.F.L 16 de 1986.

DIRECCION GENERAL DE CREDITO PRENDARIO

RESULTADOS

SORTEO N° 2.009
FECHA: 15 / 10 / 2017



01 02 04 06 07 08 10 11 12 13 18 19 24 25

Categorías KINO	Total Categoría	Cantidad de Ganadores	Premio Líquido (*) por Ganador
14 Aciertos	\$ 729.243.900	1	\$ 714.659.022
13 Aciertos	\$ 12.550.300	32	\$ 384.353
12 Aciertos	\$ 8.180.000	818	\$ 10.000
11 Aciertos	\$ 20.060.000	10.030	\$ 2.000
10 Aciertos	\$ 32.375.400	53.959	\$ 600



Categoría Número de Cartón	Total Categoría	Cantidad de Ganadores	Premio Líquido (*) por Ganador
Viaje al CARIBE	\$ 3.061.224	1	\$ 3.000.000



01 04 07 08 09 10 11 14 15 18 19 20 22 25

Categoría REKINO	Total Categoría	Cantidad de Ganadores	Premio Líquido por Ganador (*)
14 Aciertos	\$ 2.502.000.902	0	\$ 0



01 03 06 09 10 11 12 13 14 15 16 17 18 21

Categoría CHANCHITO REGALÓN	Total Categoría	Cantidad de Ganadores	Premio Líquido (*) por Ganador
14 Aciertos	\$ 594.201.651	0	\$ 0



02 04 08 09 10 12 13 14 15 17 19 20 23 25

Categoría COMBO MARRAQUETA	Total Categoría	Cantidad de Ganadores	Premio Líquido (*) por Ganador
14 Aciertos	1 Casa + 1 Auto + Sueldo de \$500.000 por 10 años (1)	0	\$ 0

(1) En caso de existir más de una apuesta ganadora en el sorteo de Combo Marraqueta, los premios correspondientes a Casa y Auto serán considerados con su valor equivalente en dinero y se repartirán equitativamente entre todas las apuestas ganadoras. Los pagos mensuales del sueldo también se dividirán y repartirán de la misma forma. Si el ganador jugó a través de Internet, no se realizará el abono del premio en su cuenta de juegos y deberá ser cobrado exclusivamente en las oficinas de Lotería en Concepción o Santiago.



Categoría CLUB KINO	Total Categoría	Cantidad de Ganadores	Premio Líquido (*) por Ganador
VIAJE A BUENOS AIRES	\$ 1.020.408	1	\$ 1.000.000

(2) 1 Viaje a Buenos Aires para 2 personas o su equivalente a \$1.000.000 líquido para el ganador. Sorteo domingo de cada semana.



Sorteo 1
01 02 05 07 08 11 15 16 18 19 22 23 24 25

Sorteo 2 - Promocional
04 05 08 09 10 11 13 14 17 18 19 20 22 24

Categoría CHAO JEFE DE POR VIDA \$500.000	Total Categoría	Cantidad de Ganadores	Premio Líquido (*) por Sorteo
Sorteo 1 14 Aciertos	Sueldo de \$500.000 Mensuales De Por Vida, Reajutable. No heredable (3)	0	\$ 0
Sorteo 2 - Promocional 14 Aciertos	Sueldo de \$500.000 Mensuales De Por Vida, Reajutable. No heredable (3)	0	\$ 0

(3) El premio corresponde a un sueldo de \$500.000 mensuales reajutable por toda su vida. El premio no es heredable. El monto indicado es de referencia y se calcula en base a estadísticas del INE, (Esperanza de Vida - Edad mínima legal para jugar) x 12 Meses x Monto del Sueldo. (83-18) x 12 x \$500.000 = \$390.000.000. En caso de existir más de una apuesta ganadora en alguno de los sorteos, los pagos mensuales del sueldo se repartirán en partes iguales entre todas las apuestas ganadoras de ese sorteo.



Sorteo 1
01 02 03 07 10 13 14 15 18 19 21 23 24 25

Sorteo 2 - Promocional
02 04 05 06 08 09 10 12 14 15 17 18 19 21

Categoría CHAO JEFE DE POR VIDA \$1.000.000	Total Categoría	Cantidad de Ganadores	Premio Líquido (*) por Sorteo
Sorteo 1 14 Aciertos	Sueldo de \$1.000.000 Mensuales De Por Vida, Reajutable. No heredable (4)	0	\$ 0
Sorteo 2 - Promocional 14 Aciertos	Sueldo de \$1.000.000 Mensuales De Por Vida, Reajutable. No heredable (4)	0	\$ 0

(4) El premio corresponde a un sueldo de \$1.000.000 mensuales reajutable por toda su vida. El premio no es heredable. El monto indicado es de referencia y se calcula en base a estadísticas del INE, (Esperanza de Vida - Edad mínima legal para jugar) x 12 Meses x Monto del Sueldo. (83-18) x 12 x \$1.000.000 = \$780.000.000. En caso de existir más de una apuesta ganadora en alguno de los sorteos, los pagos mensuales del sueldo se repartirán en partes iguales entre todas las apuestas ganadoras de ese sorteo.

(*) Según DS 1.114 de Hacienda, todos los premios mayores tienen una deducción de 2% a favor del Agente vendedor. Los resultados oficiales son los que Lotería entrega a sus Agentes a través de los terminales de juegos instalados en las Agencias Oficiales. El derecho a cobrar los premios caduca a los 60 días desde la fecha del sorteo.

PRÓXIMO SORTEO



SORTEO N°: 2.010 MIÉRCOLES 18/10/2017

\$6.000 MILLONES

Total estimado a repartir entre todas las categorías y juegos adicionales Kino

Kino \$130 MILLONES

Total estimado a repartir entre todas las categorías Kino

ReKino \$2.750 MILLONES

Estimado a repartir

CHANCHITO REGALÓN \$680 MILLONES

Estimado a repartir

NUEVO CHAO JEFE DE POR VIDA \$500.000 Mensuales De Por Vida

\$390 MILLONES

Sorteo 1 : Sueldo de \$500.000 Mensuales De Por Vida, Reajutable. No heredable (3)

NUEVO CHAO JEFE DE POR VIDA \$1.000.000 Mensuales De Por Vida

\$390 MILLONES

Sorteo 2 - Promocional : Sueldo de \$500.000 Mensuales De Por Vida, Reajutable. No heredable (3)

NUEVO CHAO JEFE DE POR VIDA \$1.000.000 Mensuales De Por Vida

\$780 MILLONES

Sorteo 1 : Sueldo de \$1.000.000 Mensuales De Por Vida, Reajutable. No heredable (4)

NUEVO CHAO JEFE DE POR VIDA \$1.000.000 Mensuales De Por Vida

\$780 MILLONES

Sorteo 2 - Promocional : Sueldo de \$1.000.000 Mensuales De Por Vida, Reajutable. No heredable (4)

COMBO MARRAQUETA

1 Casa + 1 Auto + Sueldo de \$500.000 por 10 años (1)

Premios al Nº de Cartón VIAJE AL CARIBE

Club Kino 1 Viaje a Buenos Aires para 2 personas o su equivalente a \$1.000.000 líquido para el ganador. Sorteo domingo de cada semana (2)

INFÓRMATE EN DETALLE EN LOTERIA.CL Síguenos en:



Miércoles Domingo 22:30 hrs.



Economía & Negocios

INACER	
Abril-Junio	-0,7%
IPC	
Septiembre	-0,2%
12 meses	1,9%
TPM	
Desde 18/05/2017	2,50%

UNIDAD DE FOMENTO
\$26.658,99
UTM OCTUBRE
\$46.786,00

BOLSAS DE VALORES			
Ipsa	5.485,38	0,46%	Iqpa 27.476,61 0,49%
MONEDAS EXTRANJERAS			
Dólar Observado	\$619,68		Euro \$735,55
COMMODITIES			
Celulosa NBSK (US\$/Ton)	\$ 890,96		Cobre (US\$/libra) \$3,20
H. de pescado (US\$/Ton)	\$1.350		Petróleo \$51,76

RICARDO BLÜMEL, GERENTE DE MARKETING DE LA EMPRESA, ENTREGÓ DETALLES DEL AVANCE:

Mobile P.O.S. de Transbank deja a tu Smartphone como terminal de pago

0,19 UF

Más IVA, mensual por cada equipo es el valor de arriendo de la unidad, según informó el gerente de marketing.

1.000

Solicitudes de afiliación a este nuevo dispositivo están por enterar en Transbank hasta la fecha.

Edgardo Mora Cerda
edgardo.mora@diarioconcepcion.cl

La nueva tecnología permite que comercios pequeños y prestadores de servicios personales puedan recibir el pago por sus productos o servicios - con Tarjetas de Crédito y Redcompra- en cualquier lugar y horario, sólo utilizando su teléfono celular y el dispositivo Mobile P.O.S.

"El proceso es muy simple y fácil de usar. Se trata de un PinPad inalámbrico que, conectado vía bluetooth con el teléfono inteligente, permite realizar transacciones con Tarjeta de Crédito, con y sin cuotas, y Redcompra, en todas sus modalidades, esto es, con lectura de banda, chip, con y sin contacto", sostiene Ricardo Blümel, Gerente de Marketing de Transbank.

- ¿Cuál es la cobertura actual y la esperada en la Región del Bío Bío?

- La Región del Bío Bío es muy importante para Transbank porque es uno de los territorios más poblados del país y cuenta con una amplia gama de actividades productivas. La zona es de las primeras regiones en el país con equipos instalados -la segunda después de la Metropolitana y seguida de Valparaíso- cuyos trabajadores ya están vendiendo sus productos y servicios gracias a este dispositivo. Con Mobile P.O.S. tenemos cobertura a lo largo de todo el país, donde exista señal de internet móvil. Por lo tanto, esperamos seguir creciendo y llegar a nuevos clientes.

- ¿Cuál es el costo para el usuario del comercio?

- El costo para el comercio es bastante económico y es de 0,19 UF + IVA mensual por cada equipo. Además hay que sumar las comisiones de las ventas que se generen a través de estos equipos.

- ¿Cuáles son sus principales ventajas?

- Fundamentalmente, su bajo costo y su portabilidad, se puede llevar a cualquier lugar, es igual de seguro y de fácil configuración. Posee además una plataforma estadística que permite realizar seguimientos a las ventas realizadas.

- ¿Qué acciones deben realizarse para que las Pymes del Comercio puedan adquirirlo?

Innovación está dirigida a comercios pequeños, emprendedores y prestadores de servicios como gasfitería, profesores a domicilio y podólogos.



CAROLINA ECHAGÜE M.

TRANSBANK



RICARDO BLÜMEL, gerente de Marketing de Transbank.

y apoyando al pequeño comercio. - ¿Cómo surge la idea de ampliar la cobertura de Transbank incorporando un nuevo dispositivo a su oferta de servicio?

- Vimos que había un grupo de empresas, muchas de ellas unipersonales y de servicios, que por su volumen de transacciones no estaban aprovechando los beneficios de la capilaridad que dan las tarjetas de Crédito y Redcompra. Por ello y nuestra habitual preocupación por apoyar procesos más tecnológicos para impulsar las ventas, es que desarrollamos esta tecnología pensada en trabajadores independientes y emprendedores que necesitaban un dispositivo que les ofreciera mayor movilidad y portabilidad por el tipo de negocio al que se dedican: gasfitería, profesores a domicilio, podólogos, etc. Además, teníamos que ofrecer una tecnología que fuera de bajo costo para negocios que tienen poco flujo de transacciones.

- ¿Cómo opera el nuevo dispositivo?

- Luego de registrarse el comercio en nuestra plataforma www.transbank.cl y cumplir con los requisitos que ahí aparecen, el primer paso es descargar la APP "mPOS TBK" desde APP Store o Google Play. A continuación, el comercio crea un nombre de usuario y contraseña, y sigue los pasos que se indican en la APP. Luego, a través del terminal de pago inalámbrico que se conecta vía bluetooth al Smartphone del comercio, se realizan las transacciones con Tarjeta de Crédito -con o sin cuotas- o Redcompra. Esto, en todas sus modalidades: lectura de banda, chip y sin contacto. Así se genera un comprobante de venta que se envía al e-mail registrado del comercio y al que entrega el cliente al momento de la compra.

- ¿Cuáles son las metas y los plazos vinculados con el nuevo dispositivo?

- Una de nuestras principales metas es que el pequeño comercio prefiera Mobile P.O.S. para hacer crecer sus ventas y aumentar su

cartera de clientes, que muchas veces se ven limitadas porque sus clientes no tenían efectivo o no podía hacer ventas a domicilio. En estos días estamos prontos a alcanzar 1.000 solicitudes de afiliación y esperamos seguir creciendo

OPINIONES

Twitter @DiarioConcepcion
contacto@diarioconcepcion.cl

PubliNota

FUERTE CAÍDA DEL FONDO E

Una fuerte caída ha sufrido en los últimos días el Fondo E de las AFP, lo cual impacta fuertemente a quienes tienen en su objetivo el ahorro en el corto plazo, o que estén próximos a pensionarse.

En simple, esta baja se debe a que la UF fue negativa en el mes de septiembre, y muchos inversionistas vendieron instrumentos en UF haciendo que sus precios bajen. Recordemos que el Fondo E invierte en bonos en UF, y en las últimas semanas ha subido la tasa que el mercado le exige a los bonos, y al subir la tasa bajan los precios de los bonos, y por ende el del fondo E. Eso sí, en el corto plazo deberían estabilizarse las tasas con lo que el Fondo E debería mantenerse.

Recordemos que a los pensionados en retiro programado se les recalcula la pensión año a año, cuando cumplen años de pensionados, entonces a aquellos que se les recalculará la pensión en las próximas semanas podrían ver una disminución en sus recálculos de pensiones.

Para quienes estén próximos a pensionar el efecto es doble. En primer lugar están viendo que han caído sus fondos de pensiones, lo cual impacta en una menor pensión, pero también se verán afectados en la tasa de venta tanto de retiro programado como de renta vitalicia, o en otras palabras, se ve afectada la tasa con que se calculan las pensiones en el largo plazo; todo esto afectado, entre otras cosas, por las bajas tasas de mercado referenciales para el cálculo de las pensiones. Acá la recomendación es una sola, no tomar una renta vitalicia en el corto plazo, sino un retiro programado y esperar a que mejoren las tasas para evaluar una renta vitalicia.

Si bien es un mal momento para el fondo E, y para aquellos que estén próximos en pensionarse, lo cierto es que están en el fondo correcto, pues si estuvieran en fondos riesgosos y hubiera una crisis financiera, las bajas no serían de 1% o 2%, sino sobre el 10%

También es una mala noticia para todos los seguidores de las recomendaciones de la coordinadora No+AFP, que en el primer semestre perdieron todo la buena racha de los fondos más riesgosos, pero en la actualidad se ven perjudicados por lo mal que ha andado la renta fija, y su efecto en el Fondo E.

Como siempre, nuestra recomendación es ver la elección del fondo en el largo plazo, y para quienes están próximos a pensionar la recomendación es esperar, o elegir retiro programado.

Previsión y Finanzas Personales

Hoy a las 13.30 horas en Radio Universidad de Concepción, 95.1 FM

y www.radioudec.cl.

Con la conducción del periodista Eduardo Unda Varela y los

especialistas Cristian Muñoz Ungerer y Eduardo Jerez Sanhueza.

Economía & Negocios

EL MAYOR OPTIMISMO SE DEBE A EXPECTATIVAS PRESENTES Y FUTURAS

Ipec: consumidores y su mejor indicador en 3 años

Mejora la mirada a 12 meses, pero también a 5 años y las actuales. Se destaca que es coherente con la tendencia al alza, luego de un primer trimestre pesimista.

Javier Ochoa Provoste
javier.ochoa@diarioconcepcion.cl

Al parecer el pesimismo va quedando atrás y la primavera trajo consigo mejores noticias. Sí, porque en septiembre, la confianza de los consumidores, Ipec, sube 4,8 puntos y alcanza su mejor registro en más de tres años. El indicador de GfK Adimark pasa de 41,1 en agosto a 45,9 puntos en septiembre, lo que significa una "sorprendente" alza, que contrasta con la estabilidad mostrada los últimos cinco meses, detalla el informe.

Y el mayor optimismo no sólo está basado en mejores expectativas económicas a mediano (expectativa del país a 12 meses sube 6,5 puntos) y largo plazo (estabilidad del país en 5 años sube 5,7 puntos), sino que también en torno a una mejor evaluación de la situación actual del país (+4,7) y del momento para comprar artículos para el hogar (+4,5).

Con este resultado de septiembre, se consolida la tendencia al alza que se venía observando desde los deficientes resultados del primer trimestre (en febrero cayó a 37 puntos). Sin embargo, a pesar de este buen resultado, el indicador se mantiene en la zona de pesimismo, área donde ha permanecido durante más de tres años, exactamente 40 meses (desde mayo de 2014).

En septiembre, la contingencia noticiosa estuvo marcada por el acontecer político en torno a las próximas elecciones presidenciales, específicamente por el inicio oficial de las campañas electorales y el desarrollo de los primeros debates presiden-



45,9

puntos obtuvo el Ipec de septiembre, medición mensual que realiza GfK Adimark, y que mide la confianza de los consumidores, mediante encuestas telefónicas a 1.100 personas de las principales ciudades.

ciales. Mientras tanto, en el ámbito económico, se conoció el crecimiento de la actividad económica de julio (+2,8), por sobre las expectativas y fuertemente influenciada por el sector minero. A

su vez, también se conoció el aumento del precio del cobre (el mayor en tres años), la fuerte caída del dólar, la caída en la desocupación y las mejores expectativas en torno al crecimiento económi-

co del país para el año 2018.

En síntesis, el informe retrata un consumidor que está recuperando la confianza que tenía hace más de 3 años, momento en que el Gobierno de Michelle Bachelet cumplía sus primeros meses de mandato. Analizando los resultados de este mes, especialmente el comportamiento de los sub-indicadores, el resultado de septiembre está marcado por mejores expectativas al mediano y largo plazo.

OPINIONES

Twitter @DiarioConcepcion
contacto@diarioconcepcion.cl

Precio del cobre: mejor registro desde julio de 2014



El precio del cobre sigue al alza en este 2017, después de registrar un nuevo incremento de 2,99% ayer, al cerrar en un valor de US\$3,20372 (1.981 pesos) la libra en la Bolsa de Metales de Londres; lo que significa su mejor registro desde julio de 2014.

La debilidad del dólar y el mayor optimismo en la economía de China son las principales razones detrás de

este nuevo impulso que ha recibido la exportación del principal metal y materia prima de Chile, explicó el analista de Mercados Capitaria, Ricardo Bustamante.

Sólo el viernes pasado el cobre había alcanzado los 3,11 dólares de valor por libra.

Mientras que actualmente registra un promedio mensual (octubre) de 3,01 (1.864 pesos) y promedio anual de 2,71 (1.678 pesos).



Maritza Galindo Illanes
Académica de Ingeniería Comercial
Universidad San Sebastián

UNIVERSIDAD SAN SEBASTIÁN

HA CRECIDO OFERTA DE PROGRAMAS VESPERTINOS

EMPRENDEDORES REQUIEREN FORMACIÓN ESPECIALIZADA PARA LOGRAR EL ÉXITO

No basta con el olfato para los negocios, para asegurar el éxito de nuestro emprendimiento debemos considerar las herramientas de las que disponemos, pues el crecimiento de una PYME no es cosa de azar o suerte, sino que requiere mucho esfuerzo, trabajo y desarrollo personal.

En ese sentido, es relevante desarrollar ciertas competencias básicas. Es así que toda persona que decide emprender debe identificar en detalle las competencias que posee, ser realista y evitar sobrevalorar sus capacidades, pues del análisis que realice comenzará un camino largo de formación cuyo objetivo será cultivar las competencias que carece.

Para lograr el éxito en este camino, también se deben conocer las instituciones y financiamientos que ayudan a los emprendedores y a los pequeños empresarios en la concreción de ideas innovadoras.

Las siete características

Según la Comunidad de Emprendedores, las siete características comunes de un emprendedor son: pasión (no interpreta el trabajo como una obligación), ambición (capacidad de asumir riesgos), iniciativa (tienen motor propio), superación (capacidad de tolerar el fracaso reponiéndose y comenzando nuevamente), creatividad (capacidad de solucionar problemas nuevos), liderazgo (visión y capacidad de convocar a otros) y organización (buscar los medios más apropiados

No basta la intuición y el acceso a financiamiento, para desarrollar un negocio es necesario tener conocimientos en materias financieras y organizacionales.

para alcanzar sus objetivos).

Al intentar caracterizar el perfil de las personas que deciden emprender nos encontramos con una variedad gigantesca producto de motivos como el contexto, tiempo, situaciones, realidades de vida, etc. En este artículo se consideran dos tipos de perfiles, emprendedores que poseen un título universitario o técnico que desean desarrollar de manera independiente su profesión, y emprendedores que no poseen estudios superiores que desean establecer como una pequeña empresa una actividad desarrollada por un tiempo prolongado.

Ambos perfiles, además de poseer las siete características mencionadas, tienen en común que en su mayoría desconocen cómo desarrollar un negocio a nivel económico y organizacional. Debido a lo anterior y en la búsqueda de los medios para alcanzar sus objetivos recurren a distintos tipos de capacitaciones y carreras vespertinas, ya sean técnicas o universitarias que les permitan

gestionar de manera eficiente sus emprendimientos.

Administración, Comercio y otras

Los emprendedores deben considerar la educación superior vespertina como una oportunidad de especialización que les ayude en el desarrollo y crecimiento de sus emprendimientos o pequeñas empresas.

“Prácticamente 9 de cada 10 instituciones de Educación Superior en Chile imparten programas vespertinos dentro de su oferta educativa, siendo las universidades el tipo de institución que más activamente se han incorporado a la inclusión de oferta de carreras y programas vespertinos pasando del 80% a casi el 97%, teniendo una fuerte participación programas de las áreas de Administración y Comercio, Tecnología y Derecho. El nivel de pregrado es el que concentra el mayor número y la mayor tasa de participación de los programas vespertinos. A este nivel, la oferta vespertina representa el 40,3% del to-

tal de programas impartidos en el año 2014, mientras que en el postgrado y postítulo representa cerca del 32% del total de programas en su nivel”, de acuerdo a información de Sies, 2015.

Además, de las estadísticas obtenidas del Departamento de Investigación e Información Pública del Consejo Nacional de Educación (Cned) se puede mencionar que el porcentaje promedio de matrícula en programas

vespertinos de pregrado en los últimos 5 años es del 27% del total de matrículas. Cabe destacar que en el año 2017 de las 1.162.306 matrículas de pregrado 296.179 se matricularon en programas de pregrado en jornada vespertina, es decir, del ingreso a carreras de pregrado aproximadamente el 26% corresponde a matrícula vespertina, de los cuales el 47% son estudiantes mayores de 25 años.

No es posible establecer una relación directa entre la cantidad de emprendedores y el número de matrículas en programas de pregrado modalidad vespertina, pero sí se puede destacar que las instituciones de educación superior, conscientes de la necesidad de perfeccionamiento o continuidad de estudios, deciden ampliar la oferta de programas de pregrado vespertinos. Se trata de una oportunidad de especialización que los emprendedores deberían considerar para el desarrollo y crecimiento de sus emprendimientos o pequeñas empresas.



Cultura&Espectáculos



ROMILIO PASMIÑO G.

Jóvenes talentos de la zona viajarán a México a encuentro de orquestas

Trece jóvenes provenientes de las comunas de Curralinahué, Laja, Florida, Chillán, Cañete y Talcahuano representarán al Bío Bío en el próximo Encuentro Internacional de Orquestas Juveniles de San Miguel de Allende, en Guanajuato, México, a realizarse entre el 22 y 25 de noviembre.

Los músicos fueron convocados ayer en Artistas del Acero, quienes aparte de tocar un par de obras de Violeta Parra, recibieron las felicitaciones del intendente regional, Rodrigo Díaz, de la directora regional del Consejo de la Cultura, Marcia Orellana y del alcalde de Talcahuano, Henry Campos.

"Cada uno de los jóvenes

que decidieron postular debieron subir a Youtube una muestra de lo que hacían, quedando finalmente este pequeño grupo y que provienen de distintos puntos de la Región. Esto es muy importante porque a futuro posibilita el intercambio", destacó Díaz.

La posibilidad de ser parte de este gran evento musical, se dio gracias a la invitación que extendió el maestro Víctor Hugo Ramos, director que participó a fines de julio pasado en el Encuentro Regional de Orquestas Juveniles e Infantiles desarrollado en el Gimnasio Municipal de Concepción.

El viaje será financiado por el Gobierno Regional.

Mauricio Maldonado Quilodrán
mauricio.maldonado@diarioconcepcion.cl

Tras la jornada inaugural de ayer, con el montaje callejero "Delirio Urbano" más una programación especial dirigida sólo a colegios, Balmaceda Arte Joven sede Bío Bío desplegará durante esta semana la 5ª Edición del "Escénika", encuentro gratuito que lleva a escena montajes de teatro y danza de compañías locales y también nacionales.

La programación de hoy destaca a las 19.00 horas la presentación de "Sacco & Vanzetti: Encapuchados", de la compañía santiaguina Compañía Hueso Santo Teatro. El montaje (en la imagen), dirigido por Claudio Pueller y que cuenta con las actuaciones de Nathalie Nicloux, Luciano Morales y Cristián Ruiz, es una propuesta escénica contemporánea que se inspira en el ideario de los activistas libertarios Nicola Sacco y Bartolomeo Vanzetti para relacionarlo con el pensamiento político que se ve reflejado, entre otros, en el movimiento estudiantil nacional, ya sea en el ámbito de la enseñanza media como el universitario.

Mientras que la programación de mañana -a la misma hora- estará dedicada a la danza con las presentacio-

HASTA EL JUEVES

"Escénika" trae danza y teatro gratis

En su quinta edición, el evento de Balmaceda Arte Joven considera montajes locales y nacionales.



FREDDY IBARRA

nes de Barte Sembe (estilo Afro Guinea), compañía Casakalle en el Bío Bío (estilo Afro Peruano), conjunto Ori Te Henua (Danza Polinesica) y la presentación de Danzarte Concepción (Danza Andina) con el acompañamiento musical de la Com-

parsa Lakitas Inti Wayra.

Para bajar el telón de todo, el jueves se presentará a las 19.00 horas la compañía de teatro local La Otra Zapatilla y su montaje "El ganzo".

Todas las funciones y actividades que contempla "Escénika" -la mayoría a reali-

zarse en el auditorio de Balmaceda Bío Bío (Colo Colo 1855 altura remodelación Anibal Pinto) son gratuitas y con entrada liberada.

OPINIONES

Twitter @DiarioConce
contacto@diarioconcepcion.cl

27 OCT 21 HRS.

¿QUIÉN DIJO QUE NO ÉRAMOS AMIGOS?
CON JOSÉ MIGUEL VIÑUELA Y PATRICIA MALDONADO

FIESTA MI GENTE 27 OCTUBRE
FIESTA CON PRÓFUGOS 28 OCTUBRE
FIESTA HALLOWEEN 31 OCTUBRE

TEATRO MARINA DEL SOL TALCAHUANO
marinadelsol.cl

28 OCTUBRE 23 Hrs.

FIESTA PRÓFUGOS
TRIBUTO A SODA STEREO

VIVAMOS UNA INOLVIDABLE NOCHE DE ROCK

FIESTA HALLOWEEN 31 OCTUBRE
TEATRO PAPIS EN VIVO 03 NOVIEMBRE
TEATRO JORGE ALIS 04 NOVIEMBRE

MC MARINA CLUB DISCOTHEQUE
marinadelsol.cl

Sociales

Facea Ucsc celebró su aniversario número 25

Con una cena de gala en el centro de eventos Mitrinco, finalizaron las actividades de conmemoración del 25° aniversario de la Facultad de Ciencias Económicas y Administrativas de la Ucsc.

EVA GUZMÁN, Dr. Cristhian Mellado, Decano de la Facultad; Verena Yáñez y Lorena Barria.



MARY HAYES, Giovanni Pastorini y Carolina Astudillo.



ANGÉLICA GUÍÑEZ, Carina Flores, Cristina Araya, Ninón Fuentes y Marcela Hernández.



SILVIA ESPINOZA y Claudio Inostroza.



NICOLÁS LÓPEZ, Renatte Lathrop, Helga Sanyour y Francisco Padilla.



VIVIANA CATRILELBÚN, Pilar Franjola, Carlos Hidalgo y Soledad Herreros.

PAZ CORREA y Rodrigo Crisóstomo.



CRISTIÁN CÁRDENAS y Karen Jara.



CLAUDIA VILLA y Katherine Arriagada.



JORGE ESPINOZA y Loreto Fierro.



BÁRBARA GAJARDO, Dennis Pasten, Rina Morales y Daniela Figueroa.



ADA KARINA Soto, Rodrigo Cid y Verónica Vera.



MIGUEL ALDEA, Gabriela Concha y Pedro Gutiérrez.

Deportes

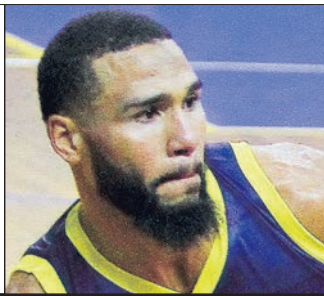

Musa Abdul Aleem logró 40 tantos ante Leones, gracias a 9 triples en 11 intentos.



Tracy Robinson fue la mejor mano, con 23 puntos ante la UC. Silva lo secundó con 19.

QUINTETO ESTUDIANTIL SE UBICÓ A UN PUNTO DEL LÍDER ESPAÑOL

Doble carcajada de una UdeC que venía de recibir duro golpe

Paulo Inostroza
paulo.inostroza@diarioconcepcion.cl

Venía de perder en la Casa del Deporte contra Ancud y Castro. Fue una semana que comenzó con caras largas y lamentos, pero rápidamente todo se transformó en trabajo y más trabajo. La única forma de volver a las sonrisas era ganando y la UdeC lo hizo por partida doble. El quinteto auricelo superó con señorío a Leones, por 90-78, y luego a la UC por emotivo 76-75, gracias a la frialdad de Diego Silva en la línea de libres, faltando 13 segundos. Volvió la alegría y subieron varios rendimientos individuales. El candidato está de vuelta.

El técnico Santiago Gómez expresó que “nos dolió mucho la doble derrota en casa, conversamos mucho con los chicos y entramos a la cancha dispuestos a cambiar la cara. Se trabajó duro porque teníamos que recuperar lo que ese fin de semana perdimos. Hicimos un partidazo con Leones, dominando todo el partido, con una gran noche de Musa, pero de todo el equipo en general. Con Católica fue todavía más duro y, por momentos, quizás no jugamos tan inteligentes, pero fue un encuentro muy táctico, punto a punto hasta el final y lo sacamos adelante”.

“Santi” nunca ha perdido la convicción. Al contrario, cree que esta levantada tras el golpe es una muestra de grandeza. “Tenemos un gran equipo, pero es un equipo joven y todo tiene su tiempo. A veces necesitas estas duras derrotas para reaccionar y sacar fuerzas. Ahora hay que seguir mejorando. Estoy contento por los resultados y, sobre todo, por el desarrollo del grupo para llegar a esos triunfos”, advirtió el estratega.

Musa y Tracy

El primer triunfo fue una exhibición de Musa Abdul Aleem, quien convirtió 40 de los 90 puntos del Campanil. Una máquina. Contra la

Diego Silva y Santiago Gómez analizaron las victorias sobre Los Leones y la UC. En la primera se destapó Musa y en la segunda ganaron por la mínima.



ROMILIO PASMIÑO G.

UC, el norteamericano bajó a 15 puntos acertando solo 3 de 16 tiros de campo, pero emergió la figura de Tracy Robinson para aportar 23 positivos. En ambos juegos, Luis Carrillo fue el mejor reboteador con 12 y 13 tableros en su poder.

El base Diego Silva, quien logró los dos puntos claves contra Católica, comentó que “sabíamos que este fin de semana otra vez sería difícil y lo que más rescato fue que sa-

camos la tarea adelante después de un golpe durísimo. Dos derrotas seguidas como local no es algo fácil de superar para nadie y más de la forma cómo perdimos esos partidos. Trabajamos mucho y eso es clave para que los extranjeros se vayan adaptando. Ellos son piezas muy importantes”.

El autor de 19 puntos en ese triunfo sobre los cruzados agregó que “se vio una clara mejora en

A la caza de Español

La Conferencia Centro es liderada por Español, con 10 puntos. UdeC suma 9, igual que Leones y Puente Alto.

cancha, contra dos rivales que son fuertes y a ambos le hicimos grandes partidos. La UdeC está para pelear grandes cosas. Quizás en el último torneo nos fuimos antes de lo esperado, pero este ya es otro campeonato y sé que el equipo seguirá creciendo”.

OPINIONES

Twitter @DiarioConce
contacto@diarioconcepcion.cl



ROMILIO PASMIÑO G.

El lamento del “Chino” González después de la derrota lila en Tomé

Había gran expectativa por el debut de Deportes Concepción en el Hexagonal del Bío Bío. Muchísima gente en el estadio de Tomé y triunfo para el local, sorprendiendo al “León” y demostrando que será un torneo durísimo. Por otra parte, Lota superó en su estreno a Santa Juana por 3-1, mientras que Hualqui goleó a Quillón por 6-1.

Uno de los experimentados del plantel lila, Esteban González, comentó que “lamentablemente, el

resultado no fue favorable para nosotros. Creo que mostramos siempre la iniciativa, aunque no en todo momento pudimos ser los protagonistas. De a poco iremos tomando la mano a la idea que busca el técnico, pero me pone muy contento ver que la hinchada otra vez no falló. Todos los entes del club están trabajando juntos, tanto jugadores como hinchas y dirigentes”.

Le anulaban un tanto que pudo ser el 1-1. El “Chino” señaló que

“para mí, estuvo mal anulado porque me di vuelta justamente para evitar el fuera de juego, aparte que hubo un roce en un defensor. Quizás el línea vio otra cosa, pero ya está. Fue importante este regreso, los chicos llevan mucho tiempo entrenando solo por amor al club y este es el premio, ver esta euforia y tantas ganas de todos por levantar al ‘Conce’. No estamos en el profesionalismo, pero acá se ven los hombres, dándole vida a esta institución”.

Deportes



ISIDORO VALENZUELA M.

TRAS VENCER A HUACHIPATO

UdeC quedó a 5 puntos del líder

Felipe Mardones Vila
contacto@diarioconcepcion.cl

Un alegre presente vive la Universidad de Concepción tras vencer el pasado domingo a Huachipato. Y es que no solamente la victoria por la mínima mantiene felices a los dirigidos por Francisco Bozán, sino que también el hecho de que se posicionaron a 5 puntos del nuevo líder del campeonato, Colo Colo. El clásico regional número 27, se definió con un cabezazo de Francisco Portillo. Con este resultado, se mantiene la paternidad de Huachipato en partidos de Primera División con 10 triunfos contra 9. Sin embargo, validando Copa Chile y otras competencias, se extiende la estadística ganadora a favor de la UdeC con 15 triunfos contra 11. Jean Meneses, jugador del Campanil, declaró respecto

El volante estudiantil Jean Meneses comentó la victoria frente a Huachipato.

al resultado. "Fue un partido duro y muy trabado, donde se disputaron fuerte todos los balones. Lo más rescatable fue conseguir los tres puntos", indicó el "7". El volante no ocultó su felicidad por el buen presente que vive su equipo. "Tenemos claro que hay que estar tranquilos y que esto es partido a partido. Ahora queda pensar en el próximo encuentro contra O'Higgins, pero estamos muy unidos e intentaremos seguir por esta senda", comentó Meneses. Finalmente, habló sobre

los ánimos en el camarín. "Todos queremos meternos otra vez en copas internacionales. Se puede. La unión de este grupo se vio reflejada en el partido pasado contra Iquique y todos remamos para el mismo lado", finalizó el oriundo de Quillota. En la décima fecha, el cuadro auricelo recibirá a O'Higgins el domingo 22 de octubre en el Estadio Ester Roa Rebolledo.

OPINIONES
Twitter @DiarioConce
contacto@diarioconcepcion.cl

OBITUARIO



Porque Dios nos regaló su maravillosa presencia en nuestras vidas, hoy lloramos y lamentamos la partida de nuestro querido esposo, padre, suegro y abuelito, Sr.

LUIS ANTONIO RODRIGUEZ RODRIGUEZ
(Q.E.P.D)

Su funeral será hoy, después de una misa a las 9:00 Hrs. en la Parroquia Buen Pastor (Los Acacios 1718, Villa San Pedro), saliendo el cortejo al Cementerio Parque del Sendero (Penco).

Familias Arevalo Rodriguez, Almendras Rodriguez

San Pedro de la Paz, 17 de octubre de 2017.

Publique aquí

Rubros - Productos - Servicios
Cochrane 1102 - Concepción - Fono 2232200
www.diarioconcepcion.cl

Postulaciones Abiertas

CONVOCATORIA



Exposiciones Temporales

PINACOTECA Y SALA DAVID STITCHKIN | UNIVERSIDAD DE CONCEPCIÓN



Contacto informaciones: pinacoteca@udec.cl / direxten@udec.cl

Al fin le Achunté \$2.000.000
Lotería
1, 5, 10 y 20 Años

ESTE MIÉRCOLES 18 DE OCTUBRE
\$2.470 MILLONES
SORTEO N°52

Total estimado a repartir entre todas las categorías y juegos adicionales Al fin le Achunté. Incluye opciones promocionales.

RESULTADOS 15 DE OCTUBRE
POZO MILLONARIO SORTEO N°51*

11 13 15
16
18
26 30

N° de la Suerte **1**

INFÓRMATE EN DETALLE EN LOTERIA.CL

RESULTADOS
SORTEO N° 2.342*
DOMINGO
15 OCTUBRE DE 2017

NÚMERO GANADOR	TERMINACIONES GANADORAS
1 8 6 1 7	1era 7 2da 4 3era 1

BOLETO
Lotería
El primer juego de azar de Chile

Miércoles Domingo Viernes 23:00hrs 22:30hrs

SORTEOS: [Sorteos Vivo.cl](#) [f](#) [You Tube](#)

Universidad de Concepción

Dirección de Extensión Udec

Pinacoteca Udec

*Los resultados oficiales son los que Lotería entrega a sus Agentes a través de los terminales de juegos instalados en las Agencias Oficiales. El derecho a cobrar los premios caduca a los 60 días desde la fecha del sorteo.

Entretención & Servicios

Santoral: Ignacio de Antioquía

EL TIEMPO

HOY **8/14**

MIÉRCOLES **8/14** JUEVES **6/14** VIERNES **6/15**

LOS ÁNGELES **9/15**
 RANCAGUA **6/21**
 TALCA **9/19**

SANTIAGO **7/22**
 CHILLÁN **9/16**

ANGOL **11/19**
 TEMUCO **9/18**
 P. MONTT **9/13**

RADIACIÓN UV

RIESGO	TIME*	ÍNDICE
EXTREMO	10	11 o más
MUY ALTO	25	8 A 10
ALTO	30	6 A 7
MODERADO	45	3 A 5
BAJO	60 o más	0 A 2

*Tiempo Máximo recomendado de exposición (minutos).

VIVE GRANDES EXPERIENCIAS
 Variedad, Seguridad y Diversión
 ▶ Visítanos a un costado de Casino Marina del Sol

PUERTO MARINA Pubs & RESTAURANTES

Logos: FURIOSO, Sbb PUB-RESTOBAR, LAPSUS URBAN BAR & LOUNGE, Durango Pub, RINCÓN CRIOLLO PUERTO MARINA, SUSHI TEPPANYAKI, Capitán Pastene TRATTORIA

TELÉFONOS

- Ambulancias: 131
- Bomberos: 132
- Carabineros: 133
- Investigaciones: 134
- Fono Drogas: 135
- Inf. Carabineros: 139
- Fono Familia: 149
- Inf. Toxicológica: 2- 635 3800
- V. Intrafamiliar: 800 220040
- Delitos Sexuales: 565 74 25
- Defensa Civil: 697 16 70
- Fono VTR: 600 800 9000
- Fono Essbío: 600 33 11000
- Fono CGE: 600 -777 7777

FARMACIAS DE TURNO

CONCEPCIÓN
 Salcobrand
 • Barros Arana 779

SAN PEDRO
 Salcobrand
 • Michimalonco 1300

CHIGUAYANTE
 Ahumada
 • Santa Elena 389

TALCAHUANO/HUALPÉN
 Estación
 • Bilbao 445, Local 2

PUZZLE

Grid words: LUJO, MONEDA MEXICANA, PROFETA JUDIO, AZOE, CHA RAYA MORSE, LOMO, ALTO, ELEVADO, BENCINAS, URNAS, 2 DE 5, APENDICE DEL ESTERNON, HIJO DE POSEIDON, NUEVA, DONOSO SIN OXIGENO, "LIO", FORRAJE, TODO EN WICHITA, INCURSION, EN ESTE LUGAR, BOFETADAS, BAILE IBERICO, ALDEA JORDANA, "EMESE", 2 DE 5 VACUNO, C POR V ERA, TRUCO-O ULTRA-TUMBA, RIGIDA INTERECCION, FOSFORO PATRIARCA, SODIO ESTRONCIO, HERMANA, FIN FOTO, 2000 WOTAN, TEATRO NIPON, VOCAL RIO SUIZO, ARTE GALO, CEDEN NORMA, B LIGADO MEDIDA NIPONA, B LIGADO MEDIDA NIPONA, DOS DE LAS 5, CANTO MAPUCHE, T M REESE WHITE, ARROPE, PEONES, IB S TIR, SONAR OS, B LIGADO MEDIDA NIPONA, ACAL POLO, GUARDO MAREJON, AI JA PIRA, LLAR ARE, MAS CLON, RETENET, NEA OLMO, TERUBIAIS

SUDOKUS

FÁCIL

5	7	1	8	9	2	6	3	4
9			6	5	7	2	8	1
2	8	6		1	4		9	5
8	5		2	7	6	4		9
	2	9			1		7	
		7	9		3			
	9				8	3		
		2				1		
		8	7			9		6

DIFÍCIL

	1							
		4	5	3	8			
	3		1				5	7
		3		2	6			
4	7	6	3			9		
				8	7			4
8	5		2			6		
3		7	6	9				2
1					3			

CASAS LOS ROBLES
 Construimos tu hogar

CASA DE 58 MTS ARAUCO
 Pack Básico + Vigas a la vista + Ventanas Bow-Windows
\$1.990.000
~~\$ 2.166.000~~

CASA DE 74 MTS2 SAKURA
 PACK BÁSICO + FORRADO INTERIOR
 No incluye forro cielo.
\$2.590.000
~~\$2.820.00~~

CASA DE 40 MTS2 MANAR
 PACK BÁSICO + VIGAS A LA VISTA
\$1.100.000
~~\$1.200.00~~

3 CUOTAS SIN INTERESES
 VISA, MasterCard, Diners Club

PANAMERICANA NORTE SUR KM 258
 PONIENTE - TALCA
PANAM. SUR KM 24
 CALETERA J.ALESSANDRI 1501 - SAN BERNARDO
KM 471 PANAM.
 5 NORTE CON 4 ESQUINAS - LA SERENA

LLÁMENOS
 ☎ 2-25920762 📱 9 5859 7062 - 9 44419044 - 9 6120 6072

WWW.CASASLOSROBLES.COM