

ACCIÓN EN APOYO A COMUNEROS EN HUELGA DE HAMBRE

Chomali afirma que no desalojarán catedral tras toma pro mapuche

Grupo respondió: "Nos quedaremos hasta que haya represión".

Con el compromiso del arzobispo Fernando Chomali de que "no habrá desalojo de la Catedral", finalizó ayer la reunión de los manifestantes pro mapuche que se tomaron ayer el templo en apoyo a los cuatro comuneros que están en el hospital de Temuco en huelga de hambre. Al respecto,

Juan Carlos Tralcal, vocero de la organización, fue enfático: "Nos quedaremos acá hasta que haya represión". Pero el arzobispo Chomali descartó de plano la intervención de la fuerza policial: "El foco no es que se tomen la Catedral, sino cómo el Estado se hace cargo de esto. Yo les garanticé que

bajo ningún punto de vista ingresará Carabineros a esta Catedral. Lo mínimo es acoger a una persona, cuyos familiares están pasando por momentos complicados, y ellos han tomado una acción desesperada ante la impotencia de no tener soluciones". **POLÍTICA PÁG. 5**



ISIDORO VALENZUELA M.

Masvida: en próximos días presentarían pruebas que apuntan a estafa

ECONOMÍA & NEGOCIOS PÁG. 9

Arquitectos dicen que si bien colegios locales resisten sismos, revisión de estructura es clave

CIUDAD PÁG. 7



ISIDORO VALENZUELA M.

Equipo de la UdeC partió invicto su periplo por canchas de Colombia

Jordan Iturra y Benjamín Acevedo sumaron sendos triunfos, clasificando como líderes a segunda fase del certamen, que se lleva a cabo en Bogotá y donde son dirigidos por Felipe Alonso.

DEPORTES PÁG. 13

EDITORIAL: VÍNCULOS PARA MEJORAR LA CAPABILIDAD

IPBX VIRTUAL
PREFIERA EL SERVICIO EXPERTO
DE GENTE TOTALMENTE DISPUESTA

Más servicio • Más conectividad • Más tecnología

Telefónica del Sur

telsurempresas.cl • 600 600 4000

Opinión

Verba volant scripta manent



Pepe Auth @pepe_auth

Bea Sánchez no va a programa del 13 porque validaría presencia de ex ministro de Dictadura. ¿A cuántos de ellos invitó a sus programas?



Cristian Bofill @cbofillr

Para Canal 13 es de la esencia de la democracia y del periodismo el debate respetuoso entre personas que representan diferentes visiones.



“Nuestro nombre es “Topos” porque buscamos donde otras unidades no buscan. Se dice que después de 10 días no habría vida, pero nosotros hemos encontrado personas vivas después de 10 días”. **Luis Olivera, rescatasta penquista al salir rumbo a México.**

ENFOQUE

El 18 de septiembre, chilenos y chilenas sin excepción, celebran las fiestas patrias. Los problemas y diferencias que pudieran existir, en una república que abrazó la democracia como forma de organización social, pasan a un segundo plano frente a la conmemoración de los (casi) 207 años de vida independiente. Pero no es la única razón para celebrar.

Tenemos un país con bellezas incomparables. Desde las maravillas del desierto en el norte a los imponentes fiordos australes en el sur, la naturaleza se muestra en todo su esplendor. Llevamos viviendo más de 110 años en paz con nuestros vecinos. Habitamos una sociedad relativamente homogénea, donde no existe espacio para la instalación y/o proliferación de grupos radicales. Exceptuando al decil más rico de la población, podemos mostrar cifras de desigualdad comparables a las economías más desarrolladas del planeta. Durante los últimos 40 años, hemos encontrado la fórmula para derrotar la pobreza.

Razones de sobra para celebrar

RENATO SEGURA
Director de ProChile



Hemos aprendido a empoderarnos en buscar y compatibilizar el crecimiento económico, la justicia social y la felicidad. Disfrutamos de la amistad y solidaridad. Mostramos fortaleza y resiliencia frente a las adversidades. Sabemos levantarnos rápidamente frente al drama que subyace sobre los desastres naturales. En resumen, hemos construido un país en el cual están dadas todas las condiciones para echar raíces y proyectar un futuro esplendor.

En los casi cuatro meses de

gestión en ProChile, he sido testigo de una comunidad que, rompiendo las barreras culturales, idiomáticas, de género y etarias, están trabajando en construir un futuro mejor. Algunos ejemplos que dan cuenta de dicha realidad.

En Chiguayante, un numeroso contingente de vecinos, con el apoyo de la autoridad local, han optado por internacionalizar la actividad productiva. Una misión de 12 empresarios y empresarias, con financiamiento propio, han organizado una mi-

sión comercial a China. Para ello, junto a un centenar de empresarios de la comuna, se han preparado a través de cursos de comercio exterior e idiomas (inglés y chino mandarín), para enfrentar de mejor forma su tránsito hacia una empresa exportadora. Mientras adquieren la experiencia, ferias mensuales en la comuna, permiten a los vecinos disfrutar de la diversidad de productos que resultan de sus emprendimientos.

En Cañete, un grupo de mujeres empresarias, dedicadas a la obra de arte de la cultura local, se están preparando para una misión comercial a Argentina, buscando con ello iniciar su proceso de pre internacionalización.

En Los Ángeles, con el apoyo de la autoridad provincial, han comenzado a vivir un proceso de prospección del mercado africano. Empresarios de la provincia, se han mostrado activos al momento de buscar el desarrollo de su capacidad exportadora de las.

Es decir, existen razones de sobra para celebrar.

CARTAS

Bío Bío Week

Señor Director:

Seguí con particular interés la amplia cobertura que vuestro medio le dio al Bío Bío Week en la provincia de Hubei, China. Una instancia estratégica para que nuestra región pueda ampliar sus posibilidades más allá de los estrechos mercados nacionales. Es una gran noticia que las exportaciones de Bío Bío en China estén en alza, y este evento público privado sin duda ayudará a fortalecer esas relaciones.

Como ciudadano creo que es de vital importancia sostener lazos en el extranjero para una mejora y que un país tan grande y avanzado tenga intereses en la región, es la oportunidad que la política y economía necesita para acrecentar su rendimiento.

Se acrecentaría la producción en la zona y en tecnología subiríamos a escalas más altas si se intenta aplicar los modernos sistemas en seguridad y comodidad que las ciudades chinas presentan.

Ahora que está en plan la creación de un Ministerio de Ciencia y Tecnología, las investigaciones podrían alcanzar un mayor nivel y su aplicación sería más efectiva. Porque aprender de un país como China, es lo que Chile necesita.

Diana Aros

Un regalo especial

Señor Director:

Recibí un regalo por el celular. Mi querido hermano me hablaba de los dones y me adjuntaba un

Ejercer el derecho a ser elegidos

“No se puede afectar a quienes legítimamente pretenden ejercer el derecho a ser elegidos”,

La frase no es mía, es parte de la frase usada por el Tricel al revertir las decisiones del Servel que objetaba candidatura de independientes que aparecían afiliados a algún partido, dando absoluta fe a lo que informaba el partido político y no los registros del Servel.

Hay un par de casos notables. Un señor que aparecía en el PPD desde el 16 de Agosto de 1995 adjuntó una carta fechada el 6 de Septiembre del 2017, suscrita por el secretario general de ese partido, solicitando al Servicio Electoral la anulación de la calidad de militante, el que consta en los registros del partido “por un error administrativo”. Y entonces el Tricel dice que corresponde acoger la reclamación ya que el partido acredita hubo un error administrativo y no se puede afectar a quienes legítimamente pretenden ejercer el derecho a ser elegidos.

Otro señor reclamó que días antes de su inscripción se percató que aparecía afiliado al partido Humanista. El Servel dice que el señor estaba afiliado desde el 29 de Mayo del año 2000. El secretario General del Partido Humanista entrega una nota en que manifiesta que el señor tenía un registro involuntario en el padrón de su partido, lo que puede deberse a un error administrativo en su afiliación. El Tricel entonces indica que dicha afiliación constituye un error, tal como certifica el propio partido Humanista, y por tanto se debe acoger la reclamación.

Yo presenté 2713 firmas ante Notario y Servel rechazó 416 por estar afiliadas a algún partido. No hubo carta de aclaración de ningún partido. Hubo 416 Declaraciones juradas ante notario en que las personas decla-



ran no pertenecer a ningún partido. Además 440 personas rechazadas por estar en otro distrito.

En la formación de Ciudadanos el Tricel determinó en el considerado 11) “Que en consecuencia, este Tribunal acogerá la reclamación en la parte que se refiere a que resulta suficiente presentar ante la autoridad administrativa declaraciones juradas respecto de la ausencia o carencia de militancia previa en partido político de la naturaleza y plazos a que se refiere la norma y, asimismo, respecto del domicilio electoral”.

Hubo varios independientes rechazados, pero es extraño que no aplique las mismas reglas para todos, tratando se acercarse a un principio básico de igualdad ante la ley. Se le da absoluta fe a una carta de un partido político diciendo que el candidato estaba en sus registros por un error administrativo y no se le da ninguna fe a una declaración jurada de un independiente que patrocina una candidatura. Se le da garantía a un partido en formación de usar firmas de gente de otras regiones, pero se rechaza las firmas de independientes a pesar de que se sabe que el Registro Civil modificó las direcciones de cientos de miles de personas.

Ya no hay espacio de reclamar. Asumo la responsabilidad de este fracaso. Debi llevar 5000 firmas y no 2713 pero ¿solo para algunos casos no se acepta el dato que tiene el Servel y para otros vale absolutamente ese registro? ¿Cómo se define la igualdad ante la ley? ¿Quiénes son esos que el tribunal acepta como los que legítimamente pretenden ejercer el derecho a ser elegidos?

Jorge Condeza Neuber

corto video de un niño haciendo maravillas con el piano. Y decía: “lo que verás más abajo son dones que, como le suceden a un niño, les son tan propios y normales que solo fluyen sin sopesar la maravillosa virtud que lleva dentro.”

Pero, ¿qué son los dones? En su

acepción más simple es una disposición innata o habilidad para alguna actividad. También la relacionamos con talento, habilidad, dádiva, etc. El don casi tiene relación, a futuro, con la vocación que cada uno de nosotros mostrará en la vida.

Hoy por hoy, nos ensalzamos

con aquellos dones que muchas personas, de todas las edades, nos muestran de cuando en cuando a través de las noticias. Y quisiera invitarles a realizar un simple ejercicio en sus hogares, junto a sus familias; preguntarse ¿cuál o cuáles serán los suyos? Tal vez descubran cosas maravillo-

sas que si las pusiéramos en práctica, haríamos de nuestro mundo un lugar mejor.

En mi oficio, hablo mucho sobre la importancia que los hobbies tienen en la vida de todos nosotros y cómo ellos muchas veces forman parte de los procesos de rehabilitación que planificamos tanto para niños como para la población adulta que presenta una situación de discapacidad.

Y resulta increíble como estos hobbies, que en el fondo son verdaderos dones que el Creador les otorgó, realizan la magia esperada para que cada uno descubra por sí mismo aquellas capacidades que les servirán para la vida. ¿Por qué? Simplemente porque cada necesidad es un propósito; el propósito de expresarse y que tú le entiendas; el propósito de querer formar parte del mundo, siendo lo más independiente posible; el propósito de formar parte de un grupo de estudiantes en una escuela, colegio, liceo, instituto profesional, universidad o comunidad, el propósito de surgir con las capacidades que tiene y no con aquellas que tú ves que no tiene.

Los dones forman parte de nuestro existir, corren por nuestras venas como la sangre que alimenta el corazón, solo tenemos que descubrirlos para poder realizar la metamorfosis necesaria para que hoy, no mañana, comencemos a ser felices.

Juan Ignacio Acevedo Vidal
Terapeuta Ocupacional y académico de Terapia Ocupacional
Universidad San Sebastián

Las palabras vuelan, lo escrito permanece

EDITORIAL

Vínculos para mejorar la capabilidad

Para empezar, la palabra misma no existe en español, es uno de los anglicismos que la tecnología trae aparejada, una suerte de colonialismo lingüístico del cual cuesta salir, ya que se trata de construcciones conceptuales que están asociadas a la innovación y a la creatividad. En este caso, capabilidad, cuya etimología resulta de la unión de los conceptos "capacity" más "ability" (capacidad más habilidad), por tanto, su sentido no es enteramente representado por capacidad, como ejemplo.

El término fue introducido por el filósofo y economista Amartya Sen a finales de la década de los setentas, el mismo autor reconoce que no es excesivamente atractivo y que quizás hubiera podido elegir una mejor palabra cuando buscaba un enfoque particular para analizar el bienestar y la ventaja en términos de la habilidad de la persona para hacer actos que considera y juzga valiosos.

El término ha evolucionado, ante la profundidad de su eventual significado para el desarrollo de personas, comunidades y naciones, de tal modo que no se trata solamente de tener capacidad y habilidad, sino adicionalmente aptitud, calificación, experiencia, potencial, facultad, competencia y saber hacer.

El impacto de la capabilidad tecnológica, así entendida, es evidente si se la define como la habilidad para hacer uso efectivo del conocimiento tecnológico en los ámbitos de producción, ingeniería e innovación, es esa capabilidad la que puede permitir a una empresa usar y al mismo tiempo cambiar las tecnologías existentes, creando nuevas y diferentes, en respuesta a un ambiente económico cambiante. En otras palabras, la capabilidad involucra, no solo internalizar y utilizar con todo su potencial la tecnología más reciente, sino tener las compe-



Un vínculo que permita la transferencia entre las partes y sinergia que estimule el crecimiento de ambas estructuras, la investigación tecnológica por un lado y la información relativa a su puesta en práctica, en un círculo virtuoso de mutuo aumento de capabilidad.

tencias para modificarlas y generar nuevas tecnologías, dar un paso adelante en la frontera de su conocimiento.

Se entiende que sean las empresas el lugar donde se constituya la unidad fundamental de actividad tecnológica y el sitio donde naturalmente se acumule mayor capabilidad, por otra parte, son los centros de investigación y las universidades los que tradicionalmente han generado investigación, desarrollo e innovación que estaría lista para ser usada por las empresas. Sin embargo, hay allí un puente lábil y muchas veces discontinuo, cuando es indispensable un vínculo que permita la transferencia entre las partes, que establezca una sinergia que estimule el crecimiento de ambas estructuras, la investigación tecnológica por un lado y la información relativa a su puesta en práctica, por otra, en un círculo virtuoso de mutuo aumento de capabilidad.

Este relativamente nuevo concepto comprende un compromiso de tareas conjuntas entre los sitios donde se crea nueva tecnología y aquellos donde esta tecnología es puesta en práctica, relación que resulta en innovación efectiva, la diferencia entre comprarla a punto de la obsolescencia, o ya obsoleta, o hacerla de tal modo que se transforme en ventajas cada vez más competitivas, configurando nuevas ventanas de oportunidad, una visión que algunos emprendedores identifican con resultados espectaculares.

Las universidades y centros de formación técnica están frente al desafío de participar en estos procesos, con un grado de cercanía con la empresa que les permita formar capital humano listo para ser parte de un futuro el que parece cambiar con más velocidad que antes.

OPINIONES

Twitter @DiarioConce
contacto@diarioconcepcion.cl

PRIMAVERA



EN EL TINTERO

A veces hay que pensar de nuevo

Algunas noticias parecen pequeñas, curiosas, sirven, de la impresión, para rellenar un espacio que había quedado libre en un periódico, o para dar una toque de liviandad entre tanta catástrofe, pero a veces esa nota de pequeño formato tienen un sentido que resulta mejor no olvidar.

Esta vez se trata de unas líneas describiendo una realidad dura en el país vecino, una guagua de cinco meses de edad fue internada por tomar marihuana con la leche materna en un hospital de Córdoba. El motivo de la consulta fue un extraño cuadro de somnolencia que terminó siendo producto de una intoxicación. Como comprobaron luego los médicos, la niña había consumido indirectamente marihuana a través de la leche materna.

El otro aspecto de esta historia es la edad de los padres; una mamá adolescente de 13 años y el padre de 16, ambos fueros interrogados por los médicos para in-

tentar establecer qué podía haber consumido la niña, la causa pudo ser detectada mediante el análisis de orina que reveló la presencia de marihuana, una situación inédita en el hospital o en el Centro Provincial de Toxicología de la ciudad.

Bien puede ser que estos niños-padres no supieran, en su posible incultura, que la leche materna es uno de los medios a través de los cuales el organismo elimina la sustancia activa de la marihuana, que a pesar de ser muy baja su concentración en la leche, la cantidad es relativamente alta para la guagua, al ser muchas veces de su principal o única fuente de alimentación.

Es el tipo de posible situaciones que no suelen estar en la mente de quienes, aparentes progresistas, quieren liberar el uso de esta droga, el aumento de riesgos que los mismos proponentes no querían tener en sus propias casas.

PROCOPIO

Diario Concepción

Fundado el 20 de mayo de 2008 en la provincia de Concepción
Director: Mariano Campos Ramírez
Editor General: Francisco Bañados Placencia
Gerente General y Representante Legal: Claudio Suárez Eriz

Dirección: Cochrane 1102, Concepción
Teléfonos: (41) 2232200, (41) 2232236
Correo: contacto@diarioconcepcion.cl **web:** www.diarioconcepcion.cl
Twitter: DiarioConce **Oficina Comercial:** (41) 2232200

Oficina Comercial en Santiago: (2) 23350076
Suscripciones: 600 8372372 opción 2
Declaración de intereses en www.grupocopesa.cl/declaracion
 Copesa Impresores S.A., la que sólo actúa como tal.

Política

Alejandro Guillier estará durante tres días en la Región, la primera semana de octubre.

Carolina Goic ha debido posponer giras al Bío Bío en dos oportunidades, pero estará el 13 y 14 de octubre.

Aunque sin fecha confirmada, Sebastián Piñera también podría estar en el mes de octubre.

OCTUBRE SERÁ MES CLAVE PARA QUIENES ASPIRAN LLEGAR A LA MONEDA

Beatriz Sánchez da inicio a visitas de presidenciables en el Bío Bío

Dos candidatas a la primera magistratura tienen fecha para estar en la Región y otros la tienen entre sus planes de campaña.

Ángel Rogel Álvarez
angel.rogel@diarioconcepcion.cl

La Región del Bío Bío (incluyendo a la recién creada Ñuble) de una u otra forma siempre ha estado en el radar de los candidatos a la Presidencia de la República. Y, claro, porque más allá de cualquier argumento, se trata de uno de los territorios más poblados del país.

Y este año, la Región seguirá estando presente en la carrera presidencial. Algunos como el ex Presidente Sebastián Piñera (quien en el último año ha estado tres veces en la zona), y la carta de la DC, Carolina Goic, ya lo han demostrado.

Pero esto no para y en las próximas semanas las visitas de los aspirantes

a conducir los destinos del país se intensificarán.

Así las cosas, a las 9.45 horas de esta mañana, la candidata presidencial de Frente Amplio (FA), Beatriz Sánchez, arribará al aeropuerto Carriel Sur, iniciando el primer día de gira por la Región del Bío Bío. Estará, entre otras actividades, promoviendo la consulta ciudadana *online* que el bloque impulsa para terminar el programa de Gobierno de la candidata, y de la cual se podrá participar hasta el martes 26.

La periodis-



ta realizará actividades en espacios públicos (en las plazas Perú y de Tribunales) y en la noche participará de una cena para recaudar fondos para su campaña. Mañana, en tanto, estará en la Vega Monumental y recorriendo otros puntos de Talcahuano.

Guillier, el primero

La visita de Beatriz Sánchez dará inicio a una serie de visitas a la Región de la mayoría de las opciones que apuntan a La Moneda.

En lo inmediato, dos son las cartas que ya tienen fecha: Carolina Goic y Alejandro Guillier.

El primero en llegar será el senador de Antofagasta, quien estará los días 5, 6 y 7 de octubre. Aunque la agenda del candidato del PR, PS, PPD, PC y el MAS recién se está trabajando, lo más probable es que durante los tres días recorra las tres provincias de Bío Bío. Como se recordará, Alejandro Guillier ya estuvo el fin de

semana pasado en Ñuble, en buena parte del territorio.

La idea del comando es replicar, en Concepción y otras comunas, algunas de las actividades que el candidato ya ha desarrollado en otros puntos del país, como un encuentro con mujeres.

El periodista y sociólogo ha estado dos veces en la provincia de Concepción como candidato presidencial, no obstante, en ambas ocasiones estuvo promoviendo la campaña de recolección de firmas que les permitió inscribir su opción como independiente (sin militancia política).

Goic y otros

La senadora de Magallanes estaría el viernes 16 de septiembre en Concepción, sin embargo, debió posponer su viaje por problemas familiares. En definitiva, Carolina Goic estará los días 13 y 14 de octubre. Otros candidatos que tienen a Bío Bío en agenda son los representantes del Chile Vamos, Sebastián Piñera, y el independiente (ex UDI), José Antonio Kast, aunque sin fechas definidas.

OPINIONES

Twitter @DiarioConcepcion.cl
contacto@diarioconcepcion.cl

ROMILIO PASMIÑO G.



Servel presenta a equipo de fiscalizadores

El pasado miércoles 20 de septiembre se dio el vamos oficial al período de propaganda política, con miras a las elecciones del 19 de noviembre.

En un primera etapa, los candidatos sólo podrán realizar "campaña móvil", esto es, a través de insertos en medios de comunicación, menciones radiales y/o papelería. Recién, un mes antes de la elección, el 20 de octubre se podrá publicar en las calles y sólo en lugares que están determinados por el Servicio Electoral (Servel) con el apoyo de los municipios.

Como una forma de velar por el normal funcionamiento de la campaña, en este período (y en los que vienen) durante la jornada de ayer,

Prohibición de rayados

La nueva legislación establece la prohibición de rayados en paredes, aunque exista autorización de los dueños.

el citado servicio presentó a un equipo de fiscalizadores que desplazarán tanto en las provincia del Bío Bío, como en la Región de Ñuble.

Pamela Manríquez, directora regional subrogante del Servel, explicó que "tenemos 12 fiscalizadores en la región, incluyendo la región de Ñuble. Ellos recorrerán las 54 co-

munas verificando que se cumplan los períodos, así como los espacios que se deben utilizar a contar del 20 de octubre, que es cuando los candidatos podrán instalar propaganda en lugares establecidos por el Servel o en lugar privados autorizados por sus propietarios".

Carlos Navarrete, gestó de procesos de la dirección regional del Servel, recordó que la nueva normativa relativa a las campañas se estrenó el año pasado con la elección municipal, y en la capital regional, existen "30 lugares seleccionados para la instalación de propaganda, como el Parque Ecuador". Lo anterior, por cierto a partir del 20 de octubre. Recordó también que están prohibidos los rayados en paredes.

Política

Carolina Abello R./ Marcelo Castro B.
contacto@diarioconcepcion.cl

Con el compromiso del arzobispo Fernando Chomali de que "no habrá desalojo de la Catedral", finalizó ayer la reunión de los manifestantes pro mapuche que se tomaron ayer el principal templo católico penquista, para apoyar a los cuatro comuneros que están en el hospital de Temuco tras una huelga que ha durado más de 100 días.

En efecto, cinco miembros del grupo ingresaron durante una misa, y aseguraron que se quedarían ahí en forma indefinida. Al respecto, Juan Carlos Tralcal, vocero de la organización, fue enfático. "Nos quedaremos acá hasta que haya represión", precisó.

Pero el arzobispo Chomali descartó de plano la intervención de la fuerza policial: "El foco no es que se tomen la Catedral, sino cómo el Estado se hace cargo de esto. Yo les garantice que bajo ningún punto de vista ingresará Carabineros a esta Catedral".

Y agregó: "Me parece que lo mínimo es acoger a una persona, cuyos familiares están pasando por momentos complicados, y ellos han tomado una acción desesperada ante la impotencia de no tener soluciones. Veré la manera de ayudar para lograr un diálogo entre los familiares y la intendencia de la Araucanía. Lo que pasa en la catedral es una gota con respecto a lo que pasa con el pueblo mapuche, que necesita solucionar sus problemas de fondo y necesitan ser abordados con mayor seguridad."

La intendenta (s) Andrea Muñoz afirmó que como gobierno rechazan la situación y que no habrá un desalojo mientras no lo solicite el arzobispo. "El desalojo es una posibilidad, pero que tiene que ser aceptado por quien administra ese recinto, es decir, del Arzobispado".

Recursos por caso Llaitul

A la Corte de Apelaciones de Concepción recurrió el Ministerio Público, en un último intento para rever-

TOMADA EN APOYO A MAPUCHES EN HUELGA DE HAMBRE

Arzobispo Chomali descartó desalojo de la Catedral penquista

La manifestación tiene carácter de indefinido. Gobierno descartó actuar policial si no es solicitado por la iglesia.



ISIDORO VALENZUELA M.

EL ARZOBISPO se reunió pasadas las 16 horas con el vocero Juan Carlos Tralcal.

tir la decisión del Tribunal Oral de Cañete, que rebajó cinco años la condena de Héctor Llaitul, líder de la Coordinadora Arauco Malleco, tras la eliminación de la agravante de actuar en grupo o pandilla, en el trámi-

te de la Agenda Corta Antidelincuencia en el Parlamento, lo que permitió a la Defensoría solicitar una rebaja en la sentencia.

Es el segundo intento de la Fiscalía, a la que ya se le rechazó un recurso de

apelación. Si se mantiene firme la decisión del Tribunal Oral de Cañete, Llaitul recuperará su libertad. El Gobierno también presentó un recurso de apelación, el que también fue rechazado por improcedente.

La solicitud de la Defensa fue acogida por el tribunal y se le rebajó de 10 años y un día a 5, por el robo con intimidación. Al sumar la pena por este delito y por el ataque al fiscal Mario Elgueta tenía 14 años de condena, que finalizaba el 28 de mayo de 2021. Sin embargo, con esta reducción, su pena quedó cumplida el 28 de mayo de 2016. Estaba con el beneficio de libertad condicional y firma semanal.

El fiscal regional, Julio Contardo, explicó lo ocurrido y el por qué de la presentación de ambas acciones legales.

"Esto se produce a raíz de una modificación legal, que modifican la agravación de la pena. Encontramos una interpretación errada por el juez de Cañete, por lo que presentamos un recurso de apelación, que fue rechazado porque no procedía en este tipo de resoluciones. Ahora, con el recurso de hecho, le pedimos a la Corte que se refiera al fondo del asunto, porque existe una errónea aplicación de la norma. Acá se está impugnando la decisión del tribunal, desde un punto de vista de forma y queremos que el fondo se discuta ante la Corte de Apelaciones de Concepción".

OPINIONES

Twitter @DiarioConcepcion
contacto@diarioconcepcion.cl

CONCEPCIÓN

chileooscopio
ZOOM CONCEPCIÓN

TENDENCIAS 2017

SINTONIZA CON
LOS CHILENOS
Y SUS NUEVOS
CÓDIGOS DE CONSUMO

Carolina Mardones F., Decana de la Facultad de Comunicaciones de la Universidad del Desarrollo y Patricio Polizzi R., Director General de Visión Humana, invitan a la presentación de la quinta versión del Estudio **CHILESCOPIO ZOOM CONCEPCIÓN**, el viernes 29 de septiembre a las 12.30 hrs. en el auditorio A1 11, zócalo en Ainavillo 456 de la UDD.

Invitación sin costo previa inscripción
al 41 268 6679 o al mail catalinacabrera@udd.cl

Política

QUERRELLA PRESENTADA POR ALICIA YAÑEZ

Suspenden por tercera vez audiencia en contra de alcaldesa Torres

La defensa justificó la inasistencia en una apretada agenda de la autoridad comunal de Hualpén.

Marcelo Castro Bustamante
marcelo.castro@diarioconcepcion.cl

Por problemas en la agenda de la alcaldesa de Hualpén, Katherine Torres, suspendieron por tercera vez la audiencia por la querrela presentada por la core Alicia Yañez por injurias. De acuerdo al defensor de la jefa

comunal, Mauricio Massa, ella presentó durante este jueves una apretada agenda laboral, que le impedía asistir hasta el Juzgado de Garantía de Talcahuano. "Existió un problema en la notificación por parte de la querellante. Además existieron unas audiencias de la alcaldesa y que yo



CAROLINA ECHAGÜE M.

mismo tuve otro juicio, hecho que demoró la realización de esta instancia", dijo.

Tras conocerse que la alcaldesa Torres no se presentaría en el tribunal, pidió que se emitiera una orden de detención en contra de la autoridad, hecho que fue denegado por el magistrado José Burgos, del tribunal porteño.

Con respecto a un posible ofrecimiento de disculpas por parte de la autoridad comunal hualpenina, el defensor señaló que "siempre existe la posibilidad entre gente civilizada

de ofrecer disculpas y explicar. Pero el tema va en quien quiere aceptarlas. La alcaldesa siempre ha estado llana a explicar cuál fue su intención al emitir estas declaraciones y creo que desde la querellante no tienen la intención de aceptarlo".

Sobre la citación a declarar del intendente Rodrigo Díaz, el defensor de Torres explicó que se trata de un testigo de la parte querellante, por lo que la concurrencia a declarar dependerá de ellos. "Nosotros no lo hemos ofrecido, sino utilizaremos una entrevista en donde se refiere a

FRASE



"Siempre existe la posibilidad entre gente civilizada de ofrecer disculpas y explicar".

Mauricio Massa, defensor penal público.

algunos eventos que ocurrieron en Hualpén y que originaron las declaraciones de la alcaldesa".

El intendente señaló en esa ocasión que "yo creo que hay que hacer un esfuerzo entre los distintos actores que están en el municipio y el concejo municipal por poner a la ciudadanía por delante, en vez de las diferencias que puedan tener. Me parece que transformar eso en un espectáculo de debate político perjudica a los ciudadanos, y a veces no se tiene cuidado de que la política hay que dignificarla".

La nueva audiencia quedó agendada para finales de octubre.

OPINIONES

Twitter @DiarioConce
contacto@diarioconcepcion.cl

UNIVERSIDAD DE CONCEPCIÓN
CORPORACIÓN CULTURAL
TEMPORADA 2017

CONCIERTO SINFÓNICO 8
ORQUESTA SINFÓNICA UNIVERSIDAD DE CONCEPCIÓN

Ludwig van Beethoven
Obertura de "Egmont"
Sinfonía n° 4

Serguéi Rachmaninov
Rapsodia sobre un tema de Paganini

Enrique Soro
Danza fantástica

Piano
Eldar Nebolsin

Director
Paolo Bortolameolli

30 SÁBADO
SEPT
19:00 HORAS
TEATRO UNIVERSIDAD DE CONCEPCIÓN

Diario Concepción tvu RADIO UDEC 93.1 FM nos Conquistador agenda CONCE aeradio

UNIVERSIDAD DE CONCEPCIÓN
CORPORACIÓN CULTURAL
PRESENTA

JAZZ

NICOLÁS VERA, LEO GENOVESE
Y FÉLIX LECAROS TRÍO
PANCHE MOLINA CUARTETO

INVITADOS
PABLO VIDAL (CONCEPCIÓN)
AGUSTÍN MOYA (SANTIAGO)

7 SÁBADO
OCTUBRE
20:00 HORAS
TEATRO UNIVERSIDAD DE CONCEPCIÓN

PRODUCCIÓN ARTÍSTICA DISCOS PENDIENTE ACON CCA GUA

Diario Concepción tvu RADIO UDEC 93.1 FM nos Conquistador agenda CONCE aeradio

Ciudad

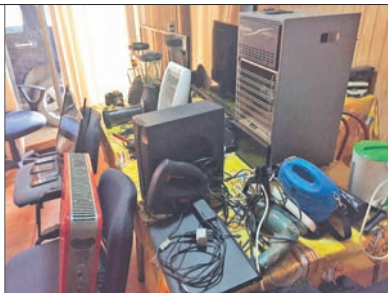

Dos detenidos por incautación de artículos robados en Cañete

Máquinas soldadoras, dos sierras circulares y un taladro, entre otros, fue el botín que obtuvo Saúl Moya (26), quien junto a Víctor Arriagada, ingresó al local Casa Cristi en Cañete.

Se fijó la audiencia de formalización para la próxima semana por el delito y por otro robo

en lugar no habitado que afectó a la escuela básica La Granja, del sector Caillin, en Cañete.

Cámaras de vigilancia de locales aledaños al afectado permitieron establecer el delito. Otro hombre fue formalizado ayer por recepción de especies.

Ximena Andrea Valenzuela Cifuentes
ximena.valenzuela@diarioconcepcion.cl

En un símbolo de la tragedia mexicana se convirtió la Escuela Enrique Rébsamen, inmueble que colapsó cuando los estudiantes evacuaban, dejando como saldo 37 fallecidos, 32 niños y cinco docentes, sumado a cientos de atrapados. Ayer rescataron a 11 menores con vida.

La catástrofe, que afectó al colegio que tiene 347 alumnos y 27 profesores, estaría, según especialistas en arquitectura, muy lejos de la realidad chilena, pues luego de cada terremoto que ha sacudido la zona se han mejorado las normas de construcción, especialmente, luego de 2010, lo que, a juicio de Bernardo Suazo, decano de la Facultad de Arquitectura y Urbanismo de la Universidad de Concepción, dejó a la Región y al país en uno de los más altos sitios en la materia.

"Hace un mes participé en un diplomado de Reducción de Riesgos de Desastres en Guatemala, allá se nos reconoce como los mejores en construcción, evacuación, manejo de emergencias, incluso, nuestra Onemi es vista como la mejor de Latinoamérica y el Caribe", dijo.

El decano destacó que en Chile la normativa es muy exhaustiva, tanto que impide que, por ejemplo, colegios y hospitales estén instalados en lugares de riesgo para evitar situaciones como las que ocurrieron en Dichato y Talcahuano.

"Si nos comparamos con México, la primera diferencia es la ubicación de las construcciones, luego el terreno y la norma estructural que impide que los edificios colapsen. Los municipios exigen mecánica de suelo para toda obra. Hay toda una normativa que impide que se construya mal. En caso de un terremoto muy grande puede que un edificio colapse, pero no se cae. Con nuestra normativa caídas como los edificios de México es imposible", dijo Suazo.

La presidenta del Colegio de Arquitectos, Claudia Hempel, sostuvo que los ajustes normativos que se están aplicando dan mayor confianza en las edificaciones nuevas, pero que debido a los nuevos movimientos sísmicos se debe hacer un seguimiento a las estructuras que fueron recuperadas y una mantención mayor. "Lo ideal sería hacer una especie de chequeo para que las estructuras antiguas para cuenten con un sello de seguridad. Las nuevas se rigen por una nueva norma", dijo y agregó que se debe insistir en planes de evacuación de forma integrada.

Exigencias

Patricio Escobar, director (s) de Obras del municipio penquista, afirmó que si bien es difícil predecir los efectos que tendrá un terremoto, tanto por su magnitud como por su profundidad, el cambio en las normativas de construcción da más seguridad, especialmente, el de 2010 que generó exigencias especiales para edificios de uso público, "por ejemplo, la incorporación de elementos que permitan autonomía: agua, equipo eléctrico que cubren 100%".

En materia de establecimientos educacionales, según Escobar, los daños fueron pocos, pues contaban con sistemas constructivos bastante buenos para la época, sólo fallaron algunos anteriores a 1960. Sostuvo



GENTILEZA ADN40.MX

TRAS TRAGEDIA EN ESCUELA DE CIUDAD DE MÉXICO QUE SE DERRUMBÓ EN TERREMOTO

Arquitectos aconsejan chequear estructuras de colegios viejos

Si bien consideran que, gracias a la norma de edificaciones, la infraestructura escolar local es "la mejor de Latinoamérica", recomiendan que se revisen los establecimientos antiguos, por eventuales daños que pudiera haber causado el 27/F.

A nivel regional existen 1.553

Establecimientos educacionales. Tras el terremoto se demolió el Liceo A-21 que fue afectado por el sismo y el tsunami, además de otros en forma parcial.

que "todo proyecto debe pasar por revisores independientes que aseguren la buena construcción y, sólo con dicho certificado se puede solicitar el permiso de construcción a la dirección de Obras".

El seremi de Educación, Sergio Camus, explica que si bien su cartera no construye establecimientos educacionales, se encarga de aplicar aplican los más altos estándares a las empresas que se adjudican las licitaciones, y las que luego deben obtener el permiso de la Dirección de Obras. "Esa certificación debería darnos la seguridad que los establecimientos no tendrán problemas".

Un ejemplo de renovación de un inmueble escolar es el Liceo Experimental de Concepción. Su directora, María Francisca Henríquez recordó que luego del terremoto del 2010, el actual edificio del colegio, ubicado en Rengo 55, fue reconstruido.

"En ese momento estaba el Colegio Brasil ocupando el establecimiento y fue trasladado al ex Alemán durante más de un año. Hubo refacción completa y se repararon las estructuras que sucumbieron en 2010, no hay fallas de estructura, ni que cruja ni caiga polvo", dijo y agregó que siente que la comunidad escolar de 248 alumnos está segura.

En materia de emergencias, a la cartera que dirige Camus, le corresponde reglamentar la convivencia y Planes Integrales de Seguridad Escolar, Pise, que incluyen todas las normas y políticas de autocuidado ante una catástrofe. "Ahora bien, a quien le corresponde verificar su cumplimiento, aplicación y adecuación de la normativa es a la Superintendencia de Educación".

Diario Concepción se comunicó

con Superintendencia de Educación, pero el organismo no se pronunció al respecto.

El ex presidente del Colegio de Arquitectos, Claudio Arce, recaló que si bien la normativa en Chile es buena, con inspecciones rigurosas, siempre puede haber personas inescrupulosas que no cumplan con lo que se espera. Por lo tanto, dijo que la revisión independiente, tanto de arquitectura como de ingeniería, debería ser contratada por el mandante. "Aún se puede mejorar más. El tipo de sismos ha ido cambiando por eso siempre se puede mejorar, pero ante uno como el de 2010 estamos bastante mejor preparados", recalca.

Sólo uno

Sergio Baeriswyl, Premio Nacional de Arquitectura, que estuvo a cargo de supervisar la reconstrucción de la zona tras el 27/F, afirmó que la realidad de México es distinta a la de la Región, principalmente, por su deficiente calidad de suelo.

"En Chile casi todos los edificios después del terremoto de 2010 pasa-

ron la prueba, no hubo colegios ni hospitales dañados, salvo algunos cuarteles de Bomberos, pero la mayoría de la edificación pública cumple un alto estándar y más aún tras la normativa de 2010. De hecho, en Concepción de los 990 edificios que tenían una altura de cuatro pisos o más, sólo siete tuvieron que ser demolidos, seis de ellos se mantuvieron en pie y sólo uno se desplomó y eso habla muy bien de los protocolos de construcción".

Explicó que si bien los mexicanos tienen una norma de edificación muy buena, el problema es el protocolo de construcción, es decir, que levantan inmuebles sin permisos, o bien, con constructoras no especializadas. "No creo que ese haya sido el problema de la escuela en México, habrá que investigar, pero acá después de 2010 podemos tener tranquilidad que lo que pasó en México no debería pasar en Chile".

OPINIONES

Twitter @DiarioConce
contacto@diarioconcepcion.cl

Ciudad



LA CAMPAÑA fue presentada en el Mall del Centro.

DENOMINADA "LO SIMPLE TE HACE FELIZ"

Lanzan campaña de prevención del suicidio adolescente

La iniciativa fue diseñada por el Consejo Consultivo de Adolescentes y Jóvenes de la Seremi de Salud.

Carolina Abello Ross
carolina.abello@diarioconcepcion.cl

Para evitar que aumenten las cifras de suicidio adolescente, se presentó ayer la campaña "Lo simple te hace feliz", creada por el Consejo Consultivo de Adolescentes y Jóvenes de la Seremi de Salud del Bío Bío.

La campaña busca, además, incidir de alguna forma en la reducción de factores de riesgo asociados a la conducta suicida, que dicen relación con los intentos suicidas previos, enfermedad mental (9 de cada 10 personas que se han suicidado tiene una enfermedad mental de base), efecto imitación y antecedentes familiares.

En base al Atlas de Salud Pública de la Seremi de Salud Bío Bío, se evidencia que la población masculina de 20 a 24 años es la segunda prevalencia más alta de suicidio en hombres (después de la población de 40 a 44 años); mientras que en mujeres, la mayor prevalencia se registra en el segmento de 15 a 19 años, seguido por la población de 40 a 44.

Por género, los hombres agrupan el 83% de los suicidios, mientras las mujeres el

1429
suicidios

hubo en Chile en 2015, lo que equivale a una tasa de 7,9 casos por cada 100 mil habitantes.

17%, mientras que por estado civil, el sexenio 2006-2011 da cuenta de que los suicidios se concentran en solteros (54%), seguido por casados (44%) y viudos (2%).

Específicamente en materia adolescente, a nivel nacional, al 2010 la mortalidad por suicidio representa tasas de 2 casos por cada 100 mil habitantes en el grupo de 10 a 14 años, y de 11,4 casos por cada 100 mil habitantes en el grupo de 15 a 19. El riesgo de un suicidio se octuplica en caso de jóvenes con orientación Lgbi.

En la Región, si bien no se registran casos en el grupo de 10 a 14 años, se observa

una tasa de 12 casos por cada 100 mil habitantes en el grupo de 15 a 19 años.

Chile presentó el año 2015, 1.429 suicidios, lo que equivale a una tasa de 7,9 casos por cada 100 mil habitantes; en una baja sostenida experimentada desde 2008, donde la tasa se elevó a 12,9 casos por cada 100 mil habitantes.

"La campaña es coherente con la evidencia científica, que recomienda implementar un programa de promoción de factores protectores de adolescentes y jóvenes, con fortalecimiento de la familia, comunidad escolar y refuerzo de redes; implementar un programa de prevención centrado en el autocuidado y habilidades sociales, promover estilos de vida saludables, y debe ir acompañado de un reforzamiento del entrenamiento a profesionales de atención primaria y a nivel comunitario para la detección, referencia oportuna y tratamiento de depresión", señaló el seremi de Salud, Mauricio Careaga.

OPINIONES

Twitter @DiarioConce contacto@diarioconcepcion.cl

Inicia mejoramiento en escaleras de Cerro Chacabuco

Con gran emoción por parte de los vecinos del Cerro Chacabuco se dio el vamos oficial a los dos últimos proyectos contemplados en el Plan de Gestión de Obras del Programa Quiero Mi Barrio del Ministerio de Vivienda y Urbanismo y la Municipalidad de Concepción.

Se trata de las iniciativas "Mejoramiento y Construcción escaleras mirador Cerro Chacabuco", con 100 millones de inversión, y que permitirá mejorar las dos únicas escaleras de este lugar, son su principal vía de acceso peatonal.

A este se suma el proyecto "Diseño y Construcción Ace-



CON EL PROYECTO, se construirán dos mil metros cuadrados de escaleras.

ras Calle Abdón Cifuentes", que construirá más de 2 mil metros cuadrados de aceras y hermoseará, con la plantación de más de 50 cerezos en flor.

Los vecinos destacan que con estas obras se podrá reconstruir por completo la escalera ubicada en calle San-

ta Elena, estructura que se mantiene intacta desde los años 60, periodo en que los propios vecinos del Cerro la construyeron. Para esta estructura se contemplan áreas de descanso, instalación de mobiliario urbano, iluminación y basureros.

RADIO
UDEC

Este fin de semana disfruta nuestra programación,

Conversemos sobre Educación. Un programa de conversación y diálogo respecto a la educación regional y nacional. Hoy, desde las 13.30 horas.

Panorama Folklórico Región del Biobío. Una mirada a nuestras tradiciones y fiestas populares. Con la conducción de Sergio Morales y la participación del poeta popular Juan de la Cruz Farías. Hoy, desde las 19.00 horas.

La voz de los '80. Porque hay décadas que hicieron historia, disfruta este espacio con la música que cautivó a toda una generación. Con la conducción de Leonardo Morales. Sábado, desde las 18.00 horas.

Radio Universidad de Concepción, 57 años innovando junto a los clásicos.

Síguenos en Facebook y Twitter
www.radioudec.cl – 95.1 FM

Economía & Negocios

INACER	
Abril-Junio	-0,7%
IPC	
Agosto	+0,2%
12 meses	1,9%
TPM	
Desde 18/05/2017	2,50%

UNIDAD DE FOMENTO
\$26.642,59
UTM SEPTIEMBRE
\$45.999,00

BOLSAS DE VALORES					
Ipsa	5.288,00	+0,89%	Iqpa	26.391,90	+0,94%
MONEDAS EXTRANJERAS					
Dólar Observado	\$623,94		Euro	\$ 746,18	
COMMODITIES					
Celulosa NBSK (US\$/Ton)	\$903,87		Cobre (US\$/libra)	\$2,90	
H. de pescado (US\$/Ton)	\$1.425		Petróleo	\$50,55	

CAROLINA ECHAGÜE M.



ASÍ ADELANTÓ EL ABOGADO DEL HOLDING, MARIO ROJAS

Caso Masvida: En la próxima semana presentarán pruebas tras denuncia de estafa

Felipe Placencia Soto
felipe.placencia@diarioconcepcion.cl

Sin duda que el caso Masvida es uno de los temas más importantes de la agenda económica y empresarial en la Región del Bío Bío. Una de sus aristas causó un efecto polémico: que el holding entablara una querrela por estafa.

En ese contexto, la próxima semana se agregarán más antecedentes claves a la carpeta que acreditarían la acusación, esperando que la Fiscalía Regional agilice acciones, como son eventuales formalizaciones, que a juicio del abogado representante, Mario Rojas, deberían llevarse a cabo.

“Respecto a la querrela que ingresamos, es una querrela por estafa en que la cartera se vendió a \$8 mil millones, que es un precio evidentemente vil, en que se hizo mediante engaño al nuevo directorio de Masvida. Fue declarada admisible y la ampliamos hace poco para efectos de algunas personas adicionales”, detalló Rojas.

Se ha consignado que el valor real

El representante legal calificó el pago de \$ 8 mil millones por la cartera de afiliados como “una vileza”. Espera que se realicen formalizaciones.

500

mil afiliados es la cantidad aproximada de afiliados y beneficiarios indirectos que tiene Nueva Masvida.

7

Clínicas opera el holding Empresas Masvida. Hoy están en proceso de encontrar inversionistas.

de la firma penquista debía sobrepasar los \$25 mil millones.

Cabe recordar que Nexus adquirió Masvida a través de Optima y luego cambio la marca a Nueva Masvida, operación que fue aprobada por el interventor Robert Rivas y la Superintendencia de Salud.

Hoy Empresas Masvida está enfocada sólo en MV Clínica, que controla siete centros de salud. De hecho, aún está en proceso de recibir propuestas de futuros inversionistas ante problemas económicos que sortean, incluyendo la Clínica Universitaria Concepción, CUC.

Nexus manifestó interés, pero ante estas acciones judiciales, todo está en incertidumbre y se han limitado a guardar silencio ante este complejo contexto. Sin embargo, junto a

Nueva Masvida siempre han realizado llamados a la calma.

Diligencias

Sobre las acciones que se desarrollarán durante la próxima semana, Rojas declaró que “vamos a ingresar toda la documentación en que se acreditan los hechos aseverados al Ministerio Público y vamos a pedir que se realicen las diligencias de investigación rápidamente. Eso en cuanto a esa faceta”.

A juicio del letrado, esta es una de las aristas más relevantes ante un caso que calificó de “amplísimo”, dada la complejidad y los antecedentes que han salido a la luz pública.

“Cuestionamos una serie de actuaciones tanto de privados como

de autoridades públicas”, aseguró Rojas.

- ¿En su calidad de abogado se atrevería a decir que podría haber un caiga quien caiga?

- Mire, yo no utilizo las expresiones caiga quien caiga, pero sí están todos los antecedentes para que debieran llevar a este proceso con relativa rapidez a un escenario de formalizaciones. Esa es mi opinión como abogado, pero usted sabe que las formalizaciones son decisiones de exclusivo resorte del Ministerio Público, de la Fiscalía. Evidentemente, yo no puedo hablar por los fiscales, ellos tienen que llegar a su propia convicción.

OPINIONES

Twitter @DiarioConcepcion
contacto@diarioconcepcion.cl

Economía & Negocios



ROMILIO PASMIÑO G.

“LAS PYMES MUEVEN CHILE”

Semana de la Pyme tendrá su tercera versión en la Región del Bío Bío

La Seremi de Economía abrirá nuevamente el espacio para que las Pymes presenten su aporte al desarrollo económico y social.

Daniel Núñez Durán
contacto@diarioconcepcion.cl

El Ministerio de Economía, Fomento y Turismo, se encuentra ultimando detalles para llevar a cabo la tercera versión de la Semana de la Pyme, evento que tiene por objetivo destacar el impacto y contribución de las empresas de menor tamaño al desarrollo económico y social del país. Todo, bajo el concepto comunicacional de “Las Pymes Mueven Chile”.

La iniciativa se desarrollará en distintos puntos de la zona y del Gran Concepción entre el 25 y el 29 de septiembre.

“Se enmarca en uno de los ejes programáticos del Gobierno de la Presidenta Michelle Bachelet, que es el de fomentar el desarrollo y crecimiento inclusivo de las micro, pequeñas y medianas empresas del país”, dijo el seremi de Economía, Iván Valenzuela.

En la ocasión, las agencias de fomento y de apoyo a empresas de menor tamaño de todo el país, en colaboración con el sector privado, trabajan de manera conjunta para desarrollar una agenda de actividades abiertas al pú-

La Semana de la Pyme se llevará

a cabo entre el 25 y el 29 de septiembre en distintas localidades de la Región del Bío Bío.

Las exposiciones se enmarca en el

principio de políticas implementadas por el Gobierno de la Presidenta Michelle Bachelet

blico que permiten dar a conocer los programas y servicios de apoyo a este segmento de casos emblemáticos de emprendedoras y emprendedores chilenos.

Políticas de gobierno

El Gobierno de Chile se encuentra enfocado trabajando en dar un impulso a las empresas de menor tamaño. Para ello, estableció un principio de políticas de diversas líneas. Por ejemplo, los Centros de Desarrollo de Negocios que son espacios que entregan asesorías técnicas, gratuitas y personalizadas, a pequeñas empresas para que lleven adelante sus planes de negocios.

Cowork y Hubs Globales instala a lo largo del país espacios de trabajo colaborativo para que los emprendedores puedan concretar sus proyectos empresariales, con el apoyo de mentores pares y oportunidades de financiamiento.

La plataforma Escritorio Empresa, sitio digital de integración de trámites que el Estado de Chile pone a disposición de los ciudadanos para facilitar y simplificar el emprendimiento, creación y operación de empresas.

Otra política implementada por el gobierno es el fortalecimiento de Barrios Comerciales, programa encargado de estimular la asociatividad de entre los pequeños negocios, con el objetivo de resaltar los atributos comerciales y culturales de su entorno.

La habilitación de los Centros Pyme Exporta, lugares donde los emprendedores reciben asesorías y acompañamiento especializado para comenzar su proceso exportador.

OPINIONES

Twitter @DiarioConce
contacto@diarioconcepcion.cl



Universidad
de Concepción

CONCURSO NACIONAL DE
ESCULTURA

UNIVERSIDAD DE CONCEPCIÓN | 100
AÑOS

BASES EN: www.udec.cl / www.extensionudec.cl

Camanchaca evalúa instalar filial en Noruega

Con el objetivo de fortalecer su posición financiera, acceder a mercados de capitales especializados de la industria y preparar a la compañía para su plan de expansión e inversión de los siguientes años, la Pesquera Camanchaca se encuentra evaluando la colocación de una filial de Salmones en la Bolsa de Oslo, Noruega.

De concretarse el movimiento bursátil, la firma se transformaría en la primera empresa chilena en cotizar en el principal mercado bursátil de seafood del mundo.

Camanchaca comunicó también que recibió directamente y para su filial Salmones, una oferta de financiamiento por US\$ 165 millones de los bancos DNB Bank de Noruega y Coöperatieve Rabobank U.A. de Holanda, montos con los cuales espera pagar con anticipación la totalidad de los actuales pasivos bancarios que posee la empresa y cada una de sus filiales.

Para llevar a cabo estas operaciones, Camanchaca consolidó la propiedad de la totalidad de los activos utili-



zados en el negocio de Salmones, bajo su filial Salmones Camanchaca, la que ahora evalúa colocar hasta un tercio de su propiedad. (DND).

Sociales

Fonoaudiología Unab reflexionó sobre la solidaridad



PAULA ACUÑA, docente de formación general Unab.

Con la presencia de importantes representantes de la sociedad civil vinculados con la responsabilidad social, entre ellos las máximas autoridades de fundación Hogar de Cristo, representantes de Corporación para la Atención Integral al Maltrato al Menor (Catim), entre otras instituciones vinculadas al área, la carrera de Fonoaudiología de la Universidad Andrés Bello, sede Concepción, realizó un conversatorio sobre "Solidaridad como base para la formación de la Responsabilidad Social". La actividad contó con la presencia del director social del Hogar de Cristo, Paulo Egenau, del director de Catim, Jorge Bustos y de académicos y directivos Unab.



YOLANDA MALDONADO, Directora Fonoaudiología Unab.



PAULO Egenau, director social HDC.

OCTAVIO ENRÍQUEZ, Vicerrector Unab Sede Concepción - Talcahuano.



VERÓNICA ÁGUILA, directora nacional de Educación Inclusiva Unab, Paulo Egenau, director social HDC, Lorena Martínez, coordinadora de Campos Clínicos Fonoaudiología Unab, Cristián Valderrama, director Terapia Ocupacional Unab, Paula Acuña y Jorge Bustos.



JORGE BUSTOS, director Catim, Paulo Egenau, director social HDC y Octavio Enríquez, vicerrector Unab.



CECILIA HORMAZÁBAL e Iris Venegas.

UdeC Capacita realiza curso de "Excel Intermedio Aplicado al Ámbito Laboral"

La actividad contó con la participación de las Empresas de la Corporación Universidad de Concepción: Cedin, TVU y Diario Concepción. La Capacitación se realizó en instalaciones Espacio UdeC entre los meses de Agosto y Septiembre del 2017 para un total de 20 trabajadores y tuvo una duración de 24 horas.



GASTÓN MONSALVE, Ivonne Muñoz y Edgardo Mora.



TABITA JARA, Jacqueline Mardones, Camila Blanco, Patricia Muñoz y Romina Huenupi.



DÉBORA VÁSQUEZ, Lizardo Martínez y Carolina Rosales.

Cultura&Espectáculos

CON LA MUESTRA "NO HABILITADO"

La periferia y su habitar bajo el lente fotográfico

Carlos Avello capturó por 3 años este mundo, en un trabajo que será inaugurado hoy en el Punto de Cultura Federico Ramírez.

Mauricio Maldonado Quilodrán
mauricio.maldonado@diarioconcepcion.cl

Tras pasar un tiempo registrando la ciudad desde el aire, el fotógrafo Carlos Avello decide emprender la misma travesía, pero a pie. Un cambio de mirada que produjo el descubrimiento de todo un mundo periférico que gatilló "No habilitado", muestra fotográfica que hoy, a las 18.30 horas, será inaugurada en el Punto de Cultura Federico Ramírez (O'Higgins 555).

"Me fui encontrando con que esos lugares no habían

desaparecido o estaban hiperpoblados. En ese recorrido, me encontré con estos sectores periféricos. En estos límites, en estas fronteras, me di cuenta que había un tema para la fotografía", cuenta Avello.

Profundizando que "es un recorrido por algunos límites de la intercomuna de la ciudad, donde voy registrando el abandono industrial, el daño ecológico que genera la contaminación".

Sectores de Tomé, Schwager, Cosmito, Caleta Chome,

Lenga, el Diablillo, Lirquén, la ribera de Chiguayante, Lota, Valle Nonguén, la ex fábrica CCU o lugares alejados a Enap y Huachipato, entre otros, figuran en la serie de 45 imágenes que componen la exposición. Estará montada hasta el viernes 13 de octubre.

Más allá de evidenciar la destrucción del paisaje y el deterioro ambiental, "No habilitado" hace énfasis en las personas que transitan por este borde periférico, habiéndolo de distintas maneras.



ISIDORO VALENZUELA M.

ESTA ES LA EXPOSICIÓN individual número 13 que inaugura el artista visual penquista.

"Cambia un poco la línea de lo que venía haciendo, ya que con la fotografía aérea descubrí como crecía la ciudad en sus bordes, pero al realizar ahora esta fotografía a pie, me encontré con las personas. Comencé a registrar quiénes son los que circulan por ahí, a qué van, etc. En la muestra ves muchas cosas que tienen que ver con evasión, con cosas íntimas y personales, hay gente que anda como perdida en el mundo, hay gente que va a consumir diferentes cosas. Esto le dio el alma a la exposición y al registro, encontrarme con las personas", explicó el fotógrafo.

Originalmente extensa

Para Avello, esta muestra da la posibilidad de poder "profundizar y cuestionar el momento en que vivimos y en cómo esto acontece en zonas tan utilizadas, pero muy vulnerables a las variaciones del mercado, muchas veces manipuladas adminis-

13
Octubre

Hasta esa fecha estará montada esta muestra, compuesta por cerca de 45 imágenes. La entrada es liberada.

"Si bien esta sala es acogedora y buena para las exposiciones, no es muy grande, por lo que tuve que reducir la a la mitad, ya que originalmente son más de 80 las imágenes. No se podía poner todo, entonces tuve escoger y realizar una especie de curatoría", apuntó el artista visual.

En este sentido, Avello destacó la oportunidad de poder montar su trabajo en este espacio que lleva casi dos años de funcionamiento. "Me parece excelente el poder estar en este espacio, sobre todo para la fotografía que al año tiene pocos momentos de exhibición, son muy pocas las muestras de fotografía que se inauguran al año. Que este Punto de Cultura logre ser un catalizador de la fotografía local es fantástico, hay que apoyar y difundir", dijo.

OPINIONES

Twitter @DiarioConce
contacto@diarioconcepcion.cl

23 SEPT. 23 Hrs.

RETROFIESTA
CON TRIBUTO A
QUEEN

UNA NOCHE CON LA BANDA QUE CAMBIÓ LA HISTORIA DEL ROCK

DOBLE DE ALEXANDRE PIRES
27 SEPTIEMBRE

FIESTA SOCIOS GRATIS
29 SEPTIEMBRE

FIESTA CON JORGE AEDO
30 SEPTIEMBRE

MC
MARINA CLUB DISCOTHEQUE
marinadelsol.cl

Cuenta regresiva para Stgo Rock City

Muchos penquistas ya están contando las horas para el evento musical rockero más importante del año. El Stgo Rock City está casi a la vuelta de la esquina, ya que resta tan sólo una semana para este verdadero espectáculo de buena música en el Estadio Monumental.

La primera jornada, del viernes 29 de septiembre, abrirá a las 17.15 horas con Tyler Bryant and The Shakedown, luego a las 18.30 horas será el turno de los ingleses de The Who y para cerrar a



las 20.30 horas se presentará Guns N' Roses.

A la segunda jornada, el sábado 30 de septiembre, se le agregó una novedad (a cambio de L.A.Guns): la presentación de la banda nacional Kuervos del Sur (17.30 horas). El cartel de ese día lo completan Marky Ramone (18.45 horas), Def Leppard (20.15 horas) y

para finalizar todo, cerca de las 22.30 horas, tocará Aerosmith.

Aún quedan entradas disponibles para quienes no se quieren perder esta increíble cita, bajo el sistema Puntoticket y con descuentos especiales para clientes BCI y zona Entel. Produce Mercury Concerts y The FanLab.

Deportes



Tomás Barrios ya tiene rival en cuartos de Bolivia

El argentino Matías Zukas (cuarto sembrado de torneo y 510° ATP), será el rival que hoy tendrá Tomás Barrios (614°), en la etapa de cuartos de final del Futuro 1 de Bolivia, que se está jugando en la Paz.

El tenista trasandino alcanzó la instancia

luego de derrotar ayer al peruano Aklon Huertas, con parciales de 6-2 y 6-3, en poco más de una hora de juego.

El duelo de entre el chileno y el argentino se jugará pasado al mediodía de esta jornada, en la cancha 1 del Club de Tenis La Paz.

FOTOS: ISIDORO VALENZUELA M.



TENIS EN LOS JUEGOS UNIVERSITARIOS SURAMERICANOS 2017

Equipo de la UdeC partió invicto su periplo por canchas de Colombia

Jordan Iturra y Benjamín Acevedo sumaron sendos triunfos, clasificando como líderes a segunda fase del certamen, que se lleva a cabo en Bogotá y donde son dirigidos por Felipe Alonso.

Samuel Esparza Muñoz
samuel.esparza@diarioconcepcion.cl

Una gran experiencia está significando para la representación de tenis penquista, los Juegos Universitarios Suramericanos que por estos días se desarrollan en Bogotá, Colombia.

Esta semana se dio inicio a la disciplina, donde Chile está representado por la Universidad de Concepción en los varones y la Universidad de Chile en las damas. Y fueron los primeros quienes dieron el golpe inicial en canchas cafeteras, con una actuación arrolladora de sus raquetas, Jordan Iturra (egresado de Pedagogía en Educación Física) y Bastián Acevedo (estudiante de Odontología).

Ambos clasificaron como líderes de su grupo, en una primera ronda que se jugó bajo el formato de sets largos, donde el primer ju-

4

Victorias

Suma el tomecino Jordan Iturra, quien ya se encuentra en semifinales del torneo universitario en Colombia.

En todas las categorías

La selección chilena está inscrita en singles damas y varones, dobles y dobles mixtos.

gador en llegar a los ocho games se quedaba con el partido.

Derribando a los grandes

Los varones de la UdeC sacaron pasajes al certamen luego de una notable campaña en el campeonato de la Federación Nacional Universitaria de Deportes (Fenaude) donde, donde liderados por el entrenador Felipe Alonso, se titularon invictos derrotando en la gran final a la UC de Valparaíso.

El mismo técnico penquista fue elegido por la federación, para ir a Colombia a cargo de la selección chilena, integrada también por las estudiantes de la U de Chile, Magdalena Cordero y Pascalle Thenoux.

Una apuesta acertada dado los resultados, donde Iturra (primer singlista) se erige como la gran figura luego de ganar con autoridad sus dos partidos del grupo 6, al bra-

sileño Eduardo Feltri y al argentino Abraham Obeid, ambos por 8-1.

Rendimiento emulado por Acevedo en el grupo 4, quien luego de derrotar por 8-4 al colombiano Nicolás Oviedo, dio cuenta en su segundo encuentro del trasandino Agustín Vampa, por 8-7. Victorias sumadas a la de Pascalle Thenoux por 8-2 sobre la colombiana, Ana Vegas, y de Magdalena Cordero, que luego de ver su partido suspendido por lluvia, acabó ganando 8-5.

Con esto, las raquetas masculinas de la UdeC clasificaron a la etapa de eliminación simple con partidos al mejor de tres sets, instancia donde la suerte estuvo otra vez de su lado ya que, mientras Acevedo quedó bye avanzando a cuartos de final sin jugar, Iturra lo hizo venciendo al colombiano Miguel Becerra. Rato después, el tomecino volvió a brillar, para amarrar su paso

a semifinales, pasando por encima del también cafetero, Nicolás Caicedo, por 6-4 y 6-1.

A paso seguro

Contento, aunque tranquilo se mostró desde Colombia el técnico nacional, Felipe Alonso, quien reconoció que el grupo llegó determinado a hacer algo importante.

“La verdad es que yo siempre tengo harta confianza en el nivel de Jordan y Bastián, entonces esta actuación para mí era esperable, aun sin saber con lo que nos íbamos a encontrar en el torneo. Han derrotado a brasileños, argentinos y colombianos, y eso es importante. Esperemos que mantengan este alto nivel”, manifestó.

OPINIONES

Twitter @DiarioConce
contacto@diarioconcepcion.cl

Deportes

TRANSICIÓN Y COPA CHILE

Huachipato prepara combo para ver tres partidos

Regalarán entrada para Wanderers por compra de una para duelo con Iquique.

Daniel Kuschel Díaz
daniel.kuschel@diarioconcepcion.cl

Una estrategia agresiva de marketing tendrá durante la próxima semana la directiva de Huachipato, en el marco de los tres partidos que disputará a partir de este domingo en condición de local, tanto por el Torneo de Transición como por Copa Chile.

A saber, los hinchas que compren su entrada este domingo para el partido ante Deportes Iquique (20:30 horas), recibirán de regalo una entrada en la misma ubicación que adquieran para el partido con Santiago Wanderers del sábado 30 de septiembre.

Además, todos quienes adquieran su boleto este domingo, podrán



UNA MASIVA concurrencia de hinchas espera Huachipato para sus próximos tres encuentros como local.

por sólo \$1000 más llevarse una entrada en la misma localidad para el duelo de este miércoles por la vuelta de los cuartos de final de la Copa Chile ante Unión San Felipe, con excepción de quienes compren Tribuna Pacífico, que en este caso recibirán una entrada en Tribuna Andes.

“La difusión del tema de las entradas es para motivar y llegar a nuestros hinchas, con valores accesibles, una buena promoción, que va a tener el gancho de comprar por una entrada y media aproximadamente, tres partidos”, comentó el gerente general de Huachipato FC, Jorge Correa.

El valor de las entradas ante Deportes Iquique será el usual de \$5.000 la galería, \$8.000 la Tribuna Andes y \$12.000 Tribuna Pacífico.

Plantel recuperado

En Huachipato toman el receso de las últimas semanas como positivo, tomando en cuenta la gran cantidad de partidos que debieron disputar por Copa Chile y el Torneo de Transición.

Así, para el duelo de este domingo, el primero de los tres que jugarán en condición de local, la única duda que presenta el equipo de César Vigevani es la condición del lateral Claudio Jopia, quien sufrió una lesión muscular en el duelo ante la U. Católica en Talcahuano, y no ha jugado desde entonces.

OPINIONES

Twitter @DiarioConce
contacto@diarioconcepcion.cl

OBITUARIO



Se ha dormido en la Paz de Cristo nuestra querida mamá y abuela, Sra.

MANUELA ESSMANN VALDEBENITO (Q.E.P.D)

Su velatorio se está realizando en la Parroquia La Merced (Castellón 624, Concepción) y su funeral será mañana después de una misa a las 10:00 Hrs. saliendo el cortejo al Cementerio General de Concepción.

Honoraria Andrea Leonardi Essmann, Jose Fernando Leonardi Essmann, Fernando Leonardi Brandt

Concepción, 22 de septiembre de 2017.



Porque Dios nos regaló su maravillosa presencia en nuestras vidas, hoy lloramos y lamentamos la partida de nuestro querido y amado esposo, padre y hermano, Sr.

MARCELO JUAN BAUTISTA THIBAUT BARROS (Q.E.P.D)

Su funeral será hoy, después de una misa a las 14:00 Hrs en la Parroquia San Jose (Lincoyán 649, Concepción), saliendo el cortejo al Cementerio General de Concepción.

La Familia

Concepción, 22 de septiembre de 2017.



“El que cree en mí aunque muera vivirá”.
Con gran pesar comunicamos el sensible fallecimiento de nuestra querida madre, suegra, abuelita y bisabuelita, Sra.

BERTA DEL MILAGRO MORALES MORALES (Q.E.P.D)

Su velatorio se está realizando en Calle Barros Arana 1389, Concepción; y su funeral será hoy, saliendo el cortejo a las 10:30 Hrs en dirección al Cementerio Parque del Sendero (Penco).

Sus hijos, Elyzabeth, Rosanna, Hugo y Familia

Concepcion, 22 de septiembre de 2017.



Porque Dios nos regaló su maravillosa presencia en nuestras vidas, hoy se ha dormido en los brazos del Señor nuestra querida madre, suegra, abuela, bisabuela, hermana, cuñada y tía, Sra.

MARIA ELIANA ETCHECOIN CERDA (Q.E.P.D)

Su velatorio se está realizando en la Parroquia San Jose (Lincoyán 649, Concepción), y su funeral será mañana después de una misa a las 10:00 Hrs, saliendo el cortejo al Cementerio General de Concepción.

Sus hijos Maria Elena, Ana Isabel, Marcela, Hernan y Familia

Concepción, 22 de septiembre de 2017.

Entretención & Servicios

Santorial: Mauricio

EL TIEMPO

HOY  **8/17**

VIERNES  6/14 SÁBADO  7/14 DOMINGO  7/14

LOS ÁNGELES  5/17

RANCAGUA  5/27

TALCA  6/19

SANTIAGO  6/28

CHILLÁN  6/18

ANGOL  5/18

TEMUCO  4/17

P. MONTT  8/13

RADIACIÓN UV

RIESGO	TIME*	ÍNDICE
EXTREMO	10	11 o más
MUY ALTO	25	8 A 10
ALTO	30	6 A 7
MODERADO	45	3 A 5
BAJO	60 o más	0 A 2

*Tiempo Máximo recomendado de exposición (minutos).



VIVE GRANDES EXPERIENCIAS
Variedad, Seguridad y Diversión
▶ Visítanos a un costado de Casino Marina del Sol

TELÉFONOS

- Ambulancias: 131
- Bomberos: 132
- Carabineros: 133
- Investigaciones: 134
- Fono Drogas: 135
- Inf. Carabineros: 139
- Fono Familia: 149
- Inf. Toxicológica: 2- 635 3800
- V. Intrafamiliar: 800 220040
- Delitos Sexuales: 565 74 25
- Defensa Civil: 697 16 70
- Fono VTR: 600 800 9000
- Fono Essbio: 600 33 11000
- Fono CGE: 600 -777 7777

FARMACIAS DE TURNO

CONCEPCIÓN

- Dr Simi
- Miguel de Cervantes 462

SAN PEDRO

- Cruz Verde
- Av. Laguna Grande N°115, S. Pedro del Valle

CHIGUAYANTE

- Salcobrand
- M. Rodríguez 575

TALCAHUANO/HUALPÉN

- Salcobrand
- Autopista 7001

PUZZLE

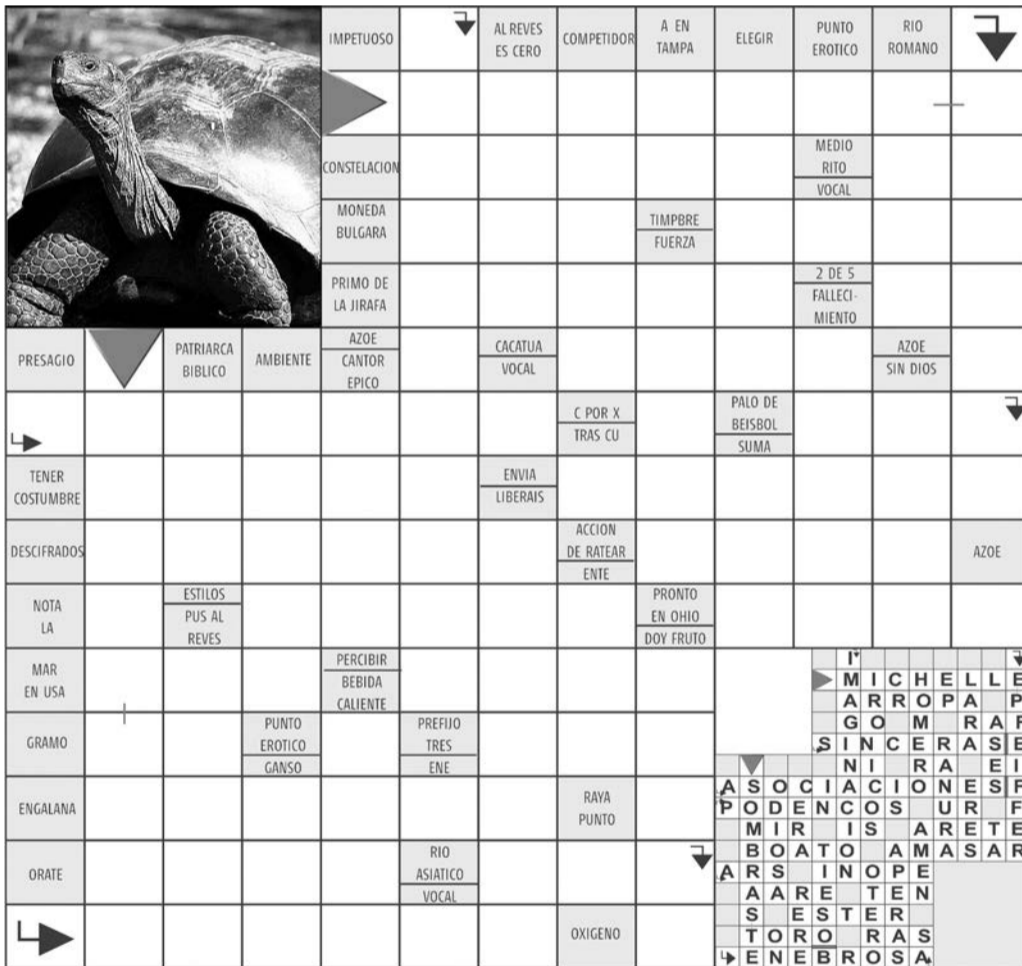

IMPETUOSO AL REVES ES CERO COMPETIDOR A EN TAMPA ELEGIR PUNTO EROTICO RIO ROMANO

CONTELACION MONEDA BULGARA TIMBRE FUERZA 2 DE 5 FALLECI-MIENTO

PRESAGIO PATRIARCA BIBLICO AMBIENTE CACATUA VOCAL AZOE SIN DIOS

TENER COSTUMBRE ENVA LIBERAIS

DESCIFRADOS ACCION DE RATEAR ENTE AZOE

NOTA LA ESTILOS PUS AL REVES PERCIBIR BEBIDA CALIENTE PREFIJO TRES ENE PRONTO EN OHIO DOY FRUTO

MAR EN USA PUNTO EROTICO GANSO RAYA PUNTO

GRAMO ENGALANA RAYO PUNTO

ORATE RIO ASIATICO VOCAL OXIGENO

MICHELLE P
ARROPA P
GOMRAF
SINCERASE
NIRAEI
ASOCIACIONES F
PODENCOSURF
MIRISARETE
BOATOAMASAR
ARSINOPE
AARENTE
S ESTER
TORORAS
ENEBROSA

SUDOKUS

FÁCIL

1	5	2	6		
2	3	8	5		1 6
6	7	9	1	3	5
4	2	9	6	3	5 8
8	3	5	2	1	9
5	1		4		
3	1			4	8
	8	6	4	9	3 5
		4	2		6 1

DIFÍCIL

7	2		4			5
		6	1			
	8	3	2			
	5		3		7	2
9				5		8
	3			1		
	9	4				3
8					2	
						6



Todo Deporte
TODOS LOS LUNES



Aprovecha 22 a 24 de septiembre

**#FINDE
BOTAO**

**HASTA
50%
EN EQUIPOS**

DESCUENTOS EN EQUIPOS
CAMBIÁNDOSE A
ENTEL CON PLANES **ILIMITADOS_**

CONEXIÓN_ILIMITADA



[Conoce todos los planes en entel.cl]

Promoción válida solo para clientes portados durante este fin de semana (viernes 22, sábado 23 y domingo 24 de septiembre). Exclusivo en islas Entel en malls de todo el país. Hasta agotar stock de 500 unidades.