

ÚLTIMA MEDICIÓN REGIONAL QUE INCLUIRÁ APOORTE ÍNTEGRO DE ÑUBLE

## Bío Bío registra un PIB 2016 de 2,1% y supera el 1,6% nacional

Gobierno Regional está abocado a repuntar bajo Inacer 2017.

El dato ya estaba dando vueltas en el círculo de entendidos en economía, pero fue en el Erede 2017 que el intendente Díaz, en su presentación ante el mundo empresarial, sacó el as bajo la manga: que la Región del Bío Bío experimentó un 2,1% de expan-

sión del Producto Interno Bruto, PIB. El seremi de Economía, Iván Valenzuela, explicó que con esto la Región se sitúa sobre el rendimiento país de 1,6%. Si se saca el promedio desde el 2014 hasta ahora, el Bío Bío igualmente anota un 2,1%, mientras

que el nacional un 1,9%. El 2014 la Región creció un 3,3%, cuando el país lo hizo en 1,9%. Y en el 2015 la zona tuvo su registro más bajo en contexto de "contracción económica" con un 1%, cuando Chile trotaba al 2,3%.

**ECONOMÍA&NEGOCIOS PÁG. 9**



Musa Abdul-Aleem se suma como primer refuerzo UdeC de cara a la Liga Nacional de Básquetbol

**DEPORTES PÁG. 14**

## Hospital de Coronel tendrá nuevo edificio y sumará especialidades

Triplicará instalaciones y evitará traslados de pacientes hasta el Hospital Regional, permitiendo así una mayor resolutivez.

**CIUDAD PÁG. 6**



AGENCIA UNO

## Proyecto generará electricidad a partir de la basura penquista

Se trata del Centro de Manejo de Residuos de Concepción que opera el relleno sanitario ubicado en Penco, y que busca generar 9MW a través de la primera planta de biogás de este tipo en la Región.

**ECONOMÍA&NEGOCIOS PÁG. 15**

## Cuestionan candidatura de Jaime Tohá por no tener residencia en el Bío Bío

La situación del ex intendente recuerda el caso de otros políticos que buscan otros territorios cuando no tienen opciones en el que residen. Una posibilidad que la ley les permite.

**POLÍTICA PÁG. 4**



**EDITORIAL: REVELADORA CLASIFICACIÓN DEL DESEMPEÑO ESCOLAR**

IPBX VIRTUAL  
**PREFIERA EL SERVICIO EXPERTO**  
DE GENTE TOTALMENTE DISPUESTA

Más servicio • Más conectividad • Más tecnología

telsurempresas.cl • 600 600 4000

**Telefónica del Sur**



Gabriel Torres @G\_TORRES\_H

Tiene razón Intendente @rdiazworner; La creación #ÑubleRegión es como "hijo que se va de casa", pero lamentable% NO tiene PROFESIÓN!



Lucía Morales: Cuando van a cumplir después de 27 años de conectar la Región con Argentina para el desarrollo propio de la región? Comercio, turismo, salida de productos de Argentina por puertos excelentes? Inversiones mutuas?



"A la gente de Ñuble no se le puede tratar como si estuviéramos en un divorcio, sino como cuando el hijo se va de la casa y uno lo sigue queriendo y trabajando con él." Rodrigo Díaz, intendente.

## ENFOQUE

El 20 de agosto de 2017 quedará registrado como el día en que la Región del Bío Bío perdió una de sus cuatro provincias, reduciendo la superficie en más de 13 mil kilómetros cuadrados, y la población en cerca de 440 mil habitantes.

Como cualquier amputación de una de las cuatro extremidades del cuerpo humano, la separación de Ñuble supone mermas importantes para la Región del Bío Bío en: influencia; oportunidades para el desarrollo social y económico e identidad territorial, labradas durante casi medio siglo de existencia.

Sin embargo, a diferencia del shock post traumático que genera la amputación de una extremidad, el nuevo ordenamiento territorial tiene la capacidad de autogenerar oportunidades para generar un nivel de desarrollo territorial que tiene la potencialidad en ser muy superior al que existía, previo a la separación.

Varias son las opciones que dispone hoy día la Región del Bío Bío para hacer frente al día

## El día después de la Región de Ñuble



RENATO SEGURA  
Director de ProChile Bío Bío

después del nacimiento de la región de Ñuble. La primera, y por supuesto la menos deseada, es mantener una posición crítica frente al nuevo ordenamiento territorial, culpando de las futuras desgracias al nuevo ordenamiento territorial. La segunda, y a mi parecer la más pertinente, es cambiar sustancialmente el foco de desarrollo hacia una región de industrias y servicios, que se sustente en el desarrollo productivo de la macro región silvoagropecuaria (comprendida entre Maule Sur

y la Región de la Araucanía).

¿Qué tiene que hacer la región para transformarse en un complejo industrial y puerta de salida de los productos de exportación de la macro región silvoagropecuaria?

Bío Bío tiene una lata experiencia industrial y una capacidad instalada suficiente para iniciar un proceso de transformación hacia un sistema económico, basado en la producción y la logística, para el procesamiento y/o exportación de productos requeridos por el

mercado nacional e internacional.

La macro región silvoagropecuaria tiene la capacidad suficiente para producir la materia prima que requiere un complejo industrial. Dicho complejo, permite absorber los productos en exceso que genera la estacionalidad agrícola; permite homogeneizar la materia prima proveniente de productos agrícolas heterogéneos; tiene la capacidad de asegurar un sistema de calidad y sostenibilidad productiva, en línea con los requerimientos de los mercados, y permite generar economías de escala para lograr los volúmenes productivos que asegure la continuidad de abastecimiento de los mercados.

Para cumplir con la tarea, se requiere la atracción de inversiones para la instalación de los complejos industriales y la construcción de un sistema logístico moderno e inteligente (portuario, aéreo, terrestre y virtual) que permita un tránsito expedito y seguro, de los productos, hacia el consumidor final.

## CARTAS

### Turismo electoral

Señor Director:

Aviso de Utilidad Pública: se comunica a los que buscaban al diputado Iván Fuentes, sí el de la parka celeste, que finalmente apareció haciendo campaña para su reelección, pero no para la Región de Aysén y sus alrededores, en donde años atrás defendía la regionalización, a los pescadores, sino que por el distrito 13 en Santiago...

La postulación de Iván Fuentes por Santiago, simplemente confirman la nueva tendencia, el "turismo electoral", pero igual para sus otrora compañeros de marchas por Aysén les deben surgir preguntas... ¿Qué tiene que ver Iván Fuentes, si el de la parka celeste y su defensa de la pesca artesanal con los problemas de la capital, el Transantiago, el smog, o fue muy mala su experiencia de unir la pesca con el "modus operandi" para financiar la política partidista?

Luis Enrique Soler Milla

### Ley de Cuotas

Señor Director:

A principios del año 2015 se aprobó la ley de modificación al sistema binominal Chileno, siendo remplazado por el sistema D'Hondt para entregar mayor proporcionalidad y fortalecer la representatividad del Congreso Nacional, en donde se establece un aumento en el número de Parlamentarios, pero a su vez también se impuso una ley de cuotas que exige a los par-

### Impulso de la reinserción social

Nunca antes en Chile se había reunido un grupo transversal, integrado por autoridades, ex ministros, academia, municipios, empresas privadas, iglesias, y servicios públicos especializados en materia de Reinserción Social para discutir y diseñar -entre todos- políticas públicas de Estado, con una perspectiva de continuidad que trascienda los gobiernos de turno.

La delincuencia es un fenómeno extremadamente complejo vinculado a la marginalidad, a la falta de oportunidades y, en general, a los más jóvenes. De las cerca de 42 mil personas privadas de libertad en nuestro país, un 46% tiene entre 18 y 29 años.

Pese a esta reveladoras cifras, hay muchos que insisten erróneamente en afirmar que la forma de combatir la delincuencia es metiendo más personas en las cárceles. Como sociedad debemos entender que si bien es importante que una pena genere el efecto de pagar una culpa, el período que una persona pasa en un recinto penal debe servir para que los internos se capaciten y eduquen, para que cuando salgan -porque en la mayoría de los casos lo harán- cuenten con las herramientas para reinserirse, y lo que es aún más importante, no vuelvan a delinquir, sobre todo si se considera que un 45% de quienes están privados de libertad son reincidentes.

El año pasado 15.472 internos accedieron a programas educativos al interior de unidades penales y 1.663



rindieron la PSU. Estos esfuerzos, aunque importantes, son insuficientes. Estudios recientes revelan que cerca del 85% de las personas privadas de libertad no han terminado la educación formal, lo que demuestra un estrecho vínculo entre falta de oportunidades y delincuencia, relación queda de manifiesto al constatar que cerca de un 45% de los delitos cometidos por las personas reclusas son contra la propiedad.

Por otra parte, el 50% de la población penal desarrolló algún tipo de actividad laboral en 2016. Una cifra que si bien es destacable, debemos incrementar, considerando que aquellos que acceden a programas especializados presentan un porcentaje de reincidencia significativamente menor que quienes egresan sin intervención.

El trabajo colaborativo resulta fundamental para fortalecer los proyectos de Reinserción Social, en el entendido que el paso de un condenado por un recinto penitenciario no debe implicar tan solo el cumplimiento de una pena, sino que debe ser una oportunidad para educarse y adquirir valores, que les permitan reintegrarse a la sociedad. Por ello la gran trascendencia de esta iniciativa que como Gobierno estamos impulsando.

Nicolás Mena Letelier  
Subsecretario de Justicia

### Otra mirada

Padres y madres, docentes y directivos han declarado por más de 30 años, la urgente necesidad de establecer y asegurar la educación como un derecho social inapelable en el marco de un modelo de desarrollo y crecimiento afianzado en la justicia social y no fortalecido desde el modelo económico con fuerte regulación, no solo al marco operativo y de gestión para el crecimiento económico abierto y la competitividad, sino también afianzado al ideal que sustenta el proceso educativo con un valor por sí mismo, para la construcción de un proyecto país.

Se hace indispensable entonces comprender que el esperado cambio se inicia con mirada microeconómica desde el aula, con el reconocimiento de factores y deudas históricas presentes en nuestros actuales escenarios de desigualdad social y cultural, siendo precisamente ahí donde cobra real valor la figura del Estado, como agente protector y fortalecedor de un proyecto pedagógico y educativo con sentido y pertinencia cultural, con mirada de futuro y respeto a la trayectoria educativa construida.

Pero particularmente necesario en su rol de participe, junto a la comunidad educativa, en la toma de decisiones y en la construcción colectiva de un proyecto que justifique el retorno de la ansiada educación pública a sus manos.

María Pilar Calderón  
Decana Facultad de Educación,  
Universidad Central

tidos políticos un equilibrio entre los candidatos, en donde hombres o mujeres, no podrán exceder el 60% de las postulaciones.

Importante avance que busca promover una mayor participación de las mujeres en la política, teniendo en consideración que nuestro país cerca del 17% de representantes en el congreso es mujer, por debajo de las cifras de América Latina y a nivel Mundial (25% y 22% respectivamente), es entonces donde cabe

cuestionarse la efectividad que tendrá la Ley, ya que si bien habrá un porcentaje equilibrado en las papeletas del mes de noviembre,

¿Los partidos políticos potenciarán realmente las cartas femeninas de cara a las elecciones? ¿O solo se limitarán a cumplir con la normativa? Es por eso que debemos hacer seguimiento al trabajo de despliegue, campaña y potenciamiento de los partidos a sus postulantes, para ver si el objetivo de esta ley

se ve reflejado en las urnas a fin de año.

Francisco Santibañez Soto

### Desmunicipalización y rol del Estado

Señor Director:

La demanda por una educación pública y de calidad con el Estado como garante, es por cierto una bandera de lucha muy presente en las comunidades vinculadas a la educación.

Las palabras vuelan, lo escrito permanece

EDITORIAL

# Reveladora clasificación del desempeño escolar

Los primeros mensajes llegaron de una institución neutral, sin interés por darle determinada coloración a los datos, ya que se refiere solamente al rendimiento académico, una verdad que les hace falta a todos los países, en contrario al maquillaje de datos, que no favorece a nadie.

La prueba Pisa (Evaluación Internacional de Alumnos, en español) analiza las competencias de los alumnos de 15 años, de 70 países y territorios en las áreas de Comprensión Lectora, Ciencias y Matemáticas, si bien Chile es el representante latinoamericano más destacado, no lo es tanto cuando se observa su posicionamiento a nivel intercontinental, allí ocupa el puesto 44, con 49 unidades abajo del registro Oede de 492 puntos y a 50 del índice de la Unión Europea.

La discusión sobre esta circunstancia ha sido bastante profunda y ha motivado un esfuerzo constante de los gobiernos de Chile, para mejorar sustantivamente la educación de los jóvenes, en este caso en el período de educación media, la cual, por supuesto, también es influenciada por la calidad del nivel precedente.

Las instituciones de educación superior, tanto universitarias como de educación técnico profesional, han acusado sistemáticamente falencias en las bases formativas de los estudiantes que ingresan, lo cual explica índices importantes de fracaso académico, deserción y por lo mismo, una enorme pérdida de recursos.

Puesto así el foco, en la necesidad de contar con egresados de la educación media con competencias compatibles con estudios de mayor complejidad, resulta preocupante la última información sobre el desempeño de los liceos. La Agencia de Calidad, después procesar más de 140 bases de datos, envió a todos



**La urgencia de reaccionar frente a esta realidad se hace más patente cuando se observa que un 25% de los establecimientos con alumnos vulnerables está en el nivel insuficiente, mientras que un 16% de los colegios con escolares del grupo medio bajo está en el nivel más bajo de desempeño.**

los colegios que imparten educación media un correo electrónico y una carta certificada informándoles del nivel en que fueron clasificados según sus resultados Simce, con una ponderación de 67% y otros diez indicadores de calidad, como retención y convivencia.

Según el secretario ejecutivo de la Agencia, la clasificación, establecida por Ley de Aseguramiento de la Calidad del año 2011, el incluir otros aspectos además de los cognitivos de las asignaturas tradicionales, permite una lectura más sensible sobre el quehacer educativo. En esta oportunidad fueron ordenados 2.674 establecimientos y el 63,5% quedó en el nivel alto y medio, mientras que un 12%, correspondiente a 318 colegios, tuvo resultados insuficientes, planteles que de no mejoren sus resultados en un plazo de cinco años deberían cerrar sin importar de qué dependencia sean.

La urgencia de reaccionar frente a esta realidad, que resta oportunidades de progreso a miles de estudiantes, se hace más patente cuando se observa que un 25% de los establecimientos con alumnos vulnerables está en el nivel insuficiente, mientras que un 16% de los colegios con escolares del grupo medio bajo está en el nivel más bajo de desempeño. Una marca de segregación que, según los evaluadores, es mayor en la enseñanza media que en la básica.

Según los expertos, una de las primeras medidas para avanzar en la dirección correcta es vincular las medidas con los diagnósticos, los colegios hacen muchas cosas, pero no siempre se concentran en menos cosas, pero más importantes.

La apropiación de una cultura de la calidad, en todas las variables, es el primer paso para mejorar el desempeño académico de los jóvenes chilenos.

OPINIONES

Twitter @DiarioConce contacto@diarioconcepcion.cl

LEY DE CUOTAS



EN EL TINTERO

## Sobre la aciaga pobreza de virtudes

Entre todas las modalidades de conducta dignas de reprobación que se han venido desplegando transversalmente en el país, el doble estándar es otro de los que contribuye abundantemente a separar a los políticos, especialmente, del respeto de la ciudadanía, al mostrar la incapacidad de actuar con imparcialidad y ecuánimemente. La postura de los políticos frente a la corrupción, al peculado, a las malas prácticas, cuando atañe a otros, o si se trata de sus correligionarios. Sin piso moral, los intercambios de descalificativos son un espectáculo patético.

Es especialmente aplicable a la actitud de los grupos de derechos humanos, que condenan u omiten referirse a determinados países, el doble estándar es elogiar a naciones que no respetan al individuo, sólo porque se pueden hacer buenos negocios al comerciar con ellos, o por tener con estos afinidades políticas, como aquellos que son capaces de olvidar lo que

debió haber vivido con ellos desde la infancia, la básica injusticia de encarcelar gente por sus ideas.

Por si hiciera falta agregar algo más a este asombroso cúmulo de virtudes, se agrega el de la inconsecuencia y la envidiable agilidad para dar volteretas con la cara llena de risa, incluso vetustos hombres públicos que se burlan de las leyes de gravedad y asumen nuevas posiciones con la tranquilidad del que puede sobrevivir en cualquier ambiente, no importa lo desafiante que sea.

El sentido que falta desarrollar, en estos autodenominados animales políticos, es el de la empatía, la capacidad perdida de mirar las circunstancias como las miran los ciudadanos de a pie que, anónimamente y esperanzadamente suelen votar por ellos y que de pronto, de pura desilusión, van a buscar otras cosas más útiles que hacer, como cambiarlos por otros.

El sentido que falta desarrollar, en estos autodenominados animales políticos, es el de la empatía, la capacidad perdida de mirar las circunstancias como las miran los ciudadanos de a pie que, anónimamente y esperanzadamente suelen votar por ellos y que de pronto, de pura desilusión, van a buscar otras cosas más útiles que hacer, como cambiarlos por otros.

PROCOPIO

## Política

La actual legislación no obliga a los candidatos al Senado a tener residencia en el lugar que postularán.

El denominado "turismo electoral" es fuertemente criticado por entidades descentralizadoras.

En la Región se han dado pocos casos de "foráneos" en los últimos años; el más reciente el del senador Felipe Harboe.

CANDIDATO INDEPENDIENTE JORGE CONDEZA PRESENTÓ ANTECEDENTES ANTE EL SERVICIO ELECTORAL

# Cuestionan candidatura de Jaime Tohá por no tener residencia en el Bío Bío

La situación del ex intendente recuerda el caso de otros políticos que buscan otros territorios cuando no tienen opciones en el que residen. Una posibilidad que la ley les permite.

Ángel Rogel Álvarez  
angel.rogel@diarioconcepcion.cl

Cuando Camilo Escalona pretendía ser reelecto senador en Los Lagos, en 2013, se cruzó en su camino un candidato con real raigambre regional, el actual senador Rabindranath Quinteros. Escalona, entonces, se negó a competir en una primaria, pues sabía que no tendría opción ante el ex alcalde de Puerto Montt. Finalmente, el emblemático socialista, que ahora postulará en la Región de Aysén, fue candidato en Bío Bío, donde no había dejado un buen recuerdo como diputado del Distrito 46 (Lota y la provincia de Arauco).

De hecho, es recordado un editorial del periodista Tomás Mosciatti, en CNN Chile, de mayo de 2013, cuando califica a Escalona como "uno de los políticos más centralistas de este país, que se sirve para sí a las regiones".

No obstante, el caso de Escalona no es el único y en el cierre de las candidaturas de este año, quedó una vez más en evidencia eso que el ex diputado de O'Higgins, Esteban Valenzuela, llama "turismo electoral".

El tema, por cierto, es transversal. Desde el UDI, Gustavo Hasbún, que será candidato en La Araucanía; hasta el ex secretario general de la OEA,



**IVÁN FUENTES.** De Aysén salta a Santiago, ciudad con la que ha reconocido no tener nexos.



**FELIPE KAST.** De Santiago a La Araucanía, aunque antes quiso llegar a la Presidencia de la República.



**GABRIEL ASCENCIO.** Fue embajador en Ecuador, quiso postular en Aysén y lo hará en Chiloé.



**CAMILO ESCALONA.** Fue diputado en Lota, senador en Los Lagos y ahora apunta a Aysén.



José Miguel Insulza, que pudo ser opción en Atacama, pero finalmente competirá en Arica; pasando por la senadora Allende, que deja Atacama para postular en Valparaíso; o el diputado Felipe Kast, que primero fue candidato a La Moneda, y ahora buscará ocupar un puesto en el Senado en representación de La Araucanía; entre otros casos.

Y, cómo no, si la legislación los avala. De hecho, entre los requisitos para ser senador no se requiere tener residencia en el territorio donde postularán (sólo se requiere ser ciudadano con dere-

cho a sufragio, tener cumplidos 35 años de edad y haber cursado la enseñanza media completa).

Distinto es el caso en los diputados, quienes tienen que acreditar al menos dos años de residencia, antes de la elección, en el distrito electoral correspondiente. Quizás por lo anterior se dan menos casos, pero se dan.

### En el Bío Bío

De hecho, el anterior es uno de los motivos que expone el candidato a diputado independiente en el Distrito 20, Jorge Condeza, en su petición al Servicio Electoral (Servel) para que revise la candidatura del ex intendente del Bío Bío, Jaime Tohá. De hecho, hace un año aún figuraba como consejero regional (core) en la Región Metropolitana.

Condeza, entre otros antecedentes, presenta documentación, con membrete del

Ministerio del Interior, donde la carta socialista fija residencia en Santiago. Lo anterior, como encargado del programa de zonas rezagadas de la Subdere.

En la documentación, Condeza dice que, entre 2014 y 2015, Tohá "se desplazó 16 veces a la Región del Bío Bío, siendo pagados sus pasajes y, en cada ocasión, el viático. Sólo pernoctó en 3 ocasiones en Concepción recibiendo un viático mayor".

Pero eso no es todo. Condeza también solicita se revise la postulación del actual diputado de Aysén, Iván Fuentes (DC), quien competirá en el Distrito 13, en la Región Metropolitana.

El presidente regional del PS, Mauricio Torres, dijo que a raíz de una publicación de Condeza en Twitter, Tohá fue consultado por el tema. El ex intendente explicó que nació en la Región y que siempre ha tenido residencia aquí. "Por eso pude ser intendente dos veces", explicó.

En opinión de Tohá, Condeza confunde residencia con domicilio y aunque reconoció que "algunos vulneran el espíritu de la ley", enfatizó que no era su caso, agregando que tiene residencia en Recinto, provincia (hoy región) de Ñuble.

Cabe precisar, que entrevistado el lunes pasado en el programa "Palabra de Radio" de Radio Genial de Coyhaique, Iván Fuentes no sólo confirmó que sería carta en la Región Metropolitana (cuando aún no se inscribían las candidaturas), sino también reconoció "que mi familia no es de la ciudad y yo tampoco".

### OPINIONES

Twitter @DiarioConce  
contacto@diarioconcepcion.cl



A TU  
NEGOCIO  
NADA LO  
DETIENE

CONTRATA  
NUEVO  
**PLAN  
MÓVIL  
EMPRESA L**

Con el **DOBLE**  
de Gigas Libres  
**24GB+**  
12 GB (base) + 12 GB (por 2 años)

Minutos y  
WhatsApp  
  
**ilimitados**

POR SÓLO  
**\$18.990**  
MENSUALES  
PORTABILIDAD CON  
EQUIPO PROPIO

CONOCE NUESTROS PLANES, COMPARA Y CÁMBIATE.

Los grandes negocios nacen de las buenas oportunidades.



Con Claro  
es posible

   800 171 171 | [clarochile.cl](http://clarochile.cl)

Promoción y oferta comercial disponible para nuevas contrataciones que incluyan portabilidad, suscritas por clientes empresa, corporaciones y Pymes, entre el 02 de agosto 2017 y el 02 de septiembre 2017, ambas fechas inclusive. Planes incluyen 12 GB para navegación libre en internet y promocionalmente incluye 12 GB adicionales por 24 meses. Minutos ilimitados incluidos en la promoción sólo aplica para un máximo de 300 números de destino a teléfonos fijos o móviles distintos por ciclo y sólo incluye llamadas a destino nacional continental. Servicio WhatsApp sólo incluye chat, no incluye descarga ni reproducción de contenidos, ni video llamadas. Promoción no es acumulable con otras promociones o campañas publicitarias. Infórmate previamente de la cobertura, servicio roaming internacional, condiciones y características del servicio y oferta comercial vigente en [www.clarochile.cl](http://www.clarochile.cl). Bases de las promoción Doble de Gigas en notaría N° 38 de Santiago. Todos los valores incluyen IVA.

## Ciudad



### Rafael Garay vuelve a cambiar de abogado defensor

Rafael Garay informó al 3° Juzgado de Garantía de Concepción, que por tercera vez en un año, cambió a su abogado defensor.

Se trata del jurista Carlos Hidalgo, quien asumirá la representación, tras la salida de Reynerio García de la Pastora. Con este último, el

penquista hizo entrega de sus bienes y pidió cambio de cautelares.

En tanto, Carlos Hidalgo es cercano a los abogados Miguel Soto y Mauricio Daza, y participa como querellante en los casos Penta, SQM y Corpesca por la Fundación Ciudadano Inteligente.

Ximena Andrea Valenzuela Cifuentes  
ximena.valenzuela@diarioconcepcion.cl

A una cirugía mayor será sometido el Hospital San José de Coronel en los próximos cuatro años.

La infraestructura, que fue inaugurada en 1959, no sólo contará con un nuevo edificio, que triplicará las instalaciones actuales que suman 9.202 metros cuadrados, sino que también con especialidades que evitarán los traslados de pacientes hasta el Hospital Regional y permitirá una mayor resolutivez al momento de enfrentar las diferentes patologías de más de 108 mil personas que se atienden en el lugar.

El director del Servicio de Salud Concepción, Marcelo Yévenes, confirmó que el Ministerio de Desarrollo Social ya entregó la recomendación técnica favorable para que se desarrolle el proyecto, instancia tras la que se espera que el Gobierno Regional apruebe, idealmente antes de septiembre, un total de \$1.500 millones que permitirán comprar el nuevo terreno en el que se levantará el complejo asistencial que atenderá a 318 mil personas y, junto con ello, dar inicio a la fase de diseño.

“Esperamos que nuestro Gobierno Regional pueda tener en consideración aprobar los recursos, que de alguna manera están reservados para esta materia”, dijo Yévenes.

En tanto, Hugo Arce, director del Hospital San José de Coronel, que por más de 37 años se ha desempeñado en el lugar, aseveró que hace muchos años ya se tenía claro que el centro de salud ya había cumplido su ciclo y que era necesario hacer cambios. Tarea que se está concretando al trabajar de manera aunada el equipo directivo del San José, el Servicio de Salud Concepción y el apoyo del ministerio.

“Hace tres años, cuando la Presidenta Bachelet anunció que estábamos en camino para la reposición del hospital, tuvimos una alegría enorme, pero sabíamos que el camino era difícil. Hoy hemos avanzado como corresponde haciendo las cosas bien y obviamente el futuro del hospital está a la vista. Esto no tiene marcha atrás, se han logrado las aprobaciones y ahora necesitamos el esfuerzo de nuestras autoridades para que este proceso salga lo más pronto posible”, aseveró Arce.

#### De aquí a cuatro años

El directivo agregó que lo ideal para ellos es contar con el nuevo hospital en cuatro años, similar opinión tuvo el alcalde de Coronel, Boris Chamorro, quien destacó que sueñan ver, en los próximos años, la obra que se proyecta contará con una inversión superior a los 50 mil millones de pesos.

“Quiero agradecer a nuestro director del Servicio de Salud Concepción, Marcelo Yévenes, al director del Hospital de Coronel y a todo el equipo que ha trabajado en esto, porque ya la fase técnica está desarrollada. Ahora viene el compromiso que esperamos sostener del Gobierno Regional para aprobar los \$1.500 millones necesarios los primeros días de septiembre, avanzar en la compra del terreno y dar paso al diseño porque el actual hos-

YA CUENTA CON LA RECOMENDACIÓN TÉCNICA DEL MINISTERIO DE DESARROLLO SOCIAL

# Hospital de Coronel tendrá nuevo edificio y sumará especialidades

**Gobierno Regional debería aprobar antes de septiembre \$1.500 millones para comprar el terreno. Se convertirá en un centro de especialidades para la comuna que también atenderá a Santa Juana, Lota y San Pedro de la Paz.**



pital ya va a cumplir 58 años desde su funcionamiento. Necesitamos dar un mejor servicio en materia de salud a la comunidad y contar con un mejor estándar”.

De hecho, si a estándar se refiere, el nuevo centro de salud no tendrá nada que envidiar al Hospital Regional. Yévenes destacó que no será un servicio de atención primaria, sino que de especialidades como: medicina interna, neurología adultos, broncopulmonar, cardiología, traumatología, cirugía adulto, gastroenterología, urología, psiquiatría, geriatría, dermatología,

oftalmología, otorrinolaringología, pediatría, cirugía infantil, ginecología y obstetricia. En el área dental se sumarán rehabilitación oral, endodoncia, cirugía máxilo facial, periodoncia, odontopediatría y ortodoncia.

“Nuestro gran objetivo es aumentar la capacidad de respuesta y de especialidades que hoy sólo se entregan en el Regional para las personas que viven al otro lado del Bío Bío. Favorecer con especialistas e, incluso, tenemos considerado para este nuevo hospital la incorporación de camas de Unidad de Cuida-

dos Intensivos, UCI, atención de pacientes complejos y, doblar el número de camas existentes”.

Contará con 353 camas donde se incluyen seis para UCI adulto, mismo número para UTI pediátrica, otras seis para UTI Neonato y el aumento de 5 a 18 camas en UTI adulto. Contará con 10 pabellones quirúrgicos, ahora sólo tiene dos, que le permitirán desarrollar más de 7.000 cirugías por año. Además de lo anterior, el recinto tendrá helipuerto.

El director del Servicio de Salud Concepción expresó que la nueva infraestructura de más de 54.756 metros cuadrados, no sólo será de alta complejidad en materia de atención, sino que también cumplirá con un gran anhelo de atender de forma más cercana y digna a sus usuarios, además de mejorar las condiciones para el personal del lugar.

#### “Se alinearon los astros”

Eso sí, el esperado centro no sólo será destinado para los habitantes de Coronel, sino que para el área sur del Servicio de Salud Concepción que incluye a Santa Juana, San Pedro de la Paz y Lota e, incluso, detalló que a futuro se podría colaborar con la atención de población de Arauco.

Yévenes agregó que además el Servicio de Salud Concepción está trabajando en la futura construcción del Servicio de Alta Resolución, SAR, Carlos Pinto. “Estamos revisando las ofertas que se nos han presentado en la fase de licitación, todo para mejorar las condiciones de salud para nuestra población de Coronel”.

Asimismo, el alcalde coronelino destacó que para 2018 esperan la construcción de los Centro Comunitario de Salud Familiar, Cecof, de Schwager y la población Berta con los que esperan cambiar la matriz de salud en Coronel en base a esta nueva gestión y al trabajo del Gobierno.

“Se alinearon los astros porque cuando las cosas se hacen con voluntad y buena intención se logran (...) Esperamos el miércoles 30 al subsecretario de Desarrollo Regional, Ricardo Cifuentes, para anunciar los 7 mil millones de pesos para completar con el edificio consistorial, tema que nos tiene muy contentos porque vemos el avance que Coronel está teniendo”, agregó.

#### OPINIONES

Twitter @DiarioConce  
contacto@diarioconcepcion.cl

## Ciudad

# Médicos fundadores de Masvida se querellarán hoy por fraude y prevaricación

Una querrela por los delitos de prevaricación en contra de funcionarios de la Superintendencia de Salud, y por fraude, presentará hoy viernes el abogado Remberto Valdés, en representación de 600 médicos integrantes de cuatro sociedades fundadoras de la isapre Masvida.

“En el caso de la prevaricación es en contra de los funcionarios que resulten comprometidos por haber dictado de manera dolosa o con negligencia inexcusable una serie de resoluciones que perjudicaron a los accionistas de la isapre Masvida una vez que negociaron con el señor Victoriano Cerda y con Ulises Figueroa, parte del cuerpo ejecutivo del doctor Claudio Santander, con el fin de devolver garantías que fueron a pagar millonarias comisiones de un grupo económico que negociaba en ese tiempo con la isapre”, dijo Valdés.

En el caso del fraude, “es por el regalo que se hizo al vender la cartera de clientes de la isapre Masvida por sólo 8 mil millones de pesos, cuando la empresa tiene una facturación de más de 360 mil millones de pesos anuales, sin que los antecedentes financieros que se tuvieron en vista fueran dados a conocer”.

Valdés explicó que los antecedentes para querellarse por estos delitos “es que no llegó el anexo 3



CAROLINA ECHAGÜE M.

**MÉDICOS** siguen siendo acreedores tras la venta.

con los estados financieros de la isapre que contenía números azules, y se forzó la venta de la cartera de clientes, con la pistola en el pecho, pero hoy nos enteramos que las isapres, incluida Masvida, han tenido las mejores utilidades en

años, entonces esto fue un negocio redondo para muchos”, insistió el profesional, quien recordó que los médicos siguen en calidad de acreedores. Esta es la cuarta acción legal que interponen los médicos fundadores de la isapre.

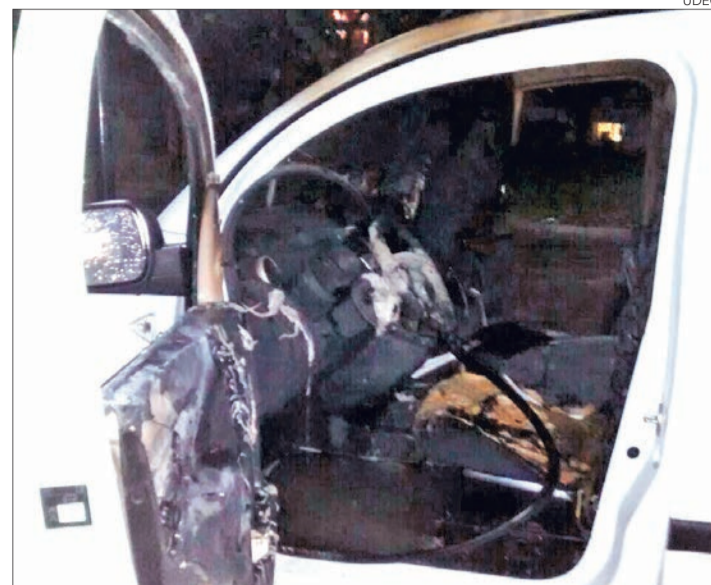

UDEDEC

## UdeC presentó querrela por daños en campus

La Universidad de Concepción presentó ayer la querrela por los desórdenes registrados la noche del martes en el campus, y que terminaron con rayados en el arco, ventanales quebrados y un furgón de un contratista quemado, tras la marcha en rechazo a los proyectos gasíferos de GNL Penco Lirquén.

La acción legal va dirigida en contra de la Vocalía de Derechos Humanos, Solidaridad y Conflictos Sociales de la Federación de Estudiantes (FEC) de la casa de estudios, ya que fue una de las organizaciones responsables del llamado a protestar.

La querrela fue presentada

por daños simples, incendio y daños en Monumento Histórico Nacional. Es primera vez que la casa de estudios se querrela por este delito.

El abogado Enrique Águila precisó que la querrela incluye fotografías de los desmanes y solicita diversas diligencias a la Fiscalía.

“Los dirigentes aseguran que ellos no son responsables de este hecho, pero estamos cansados de estas disculpas porque siempre las marchas empiezan y terminan en la Universidad de Concepción y nadie se hace responsable, por lo que queremos que eso termine con la presentación de esta acción legal”.



## Encuentro de negocios con grandes clientes del Gran Concepción

En busca de agradecer la fidelidad de sus grandes clientes, CGE DISTRIBUCIÓN, filial de CGE, realizó un encuentro de negocios en el que asistieron cerca de 20 empresas de Concepción.

Durante la reunión, el área de Grandes Clientes dio cuenta de los productos y servicios que ofrece la compañía, entre los que destacan las redes de distribución, empalmes y alumbrado público (aéreo y subterráneo). Con respecto al área de Generación Distribuida se expuso información correspondiente a requerimientos de conexión PMGD, estudios y líneas en media tensión para PMGD y proyectos Netbilling.

Además, en materia de soluciones energéticas, se dieron a conocer las distintas maneras en que la compañía asesora en Iluminación LED, mantenimientos preventivos y correctivos y eficiencia energética, entre otros.



Álex Carrasco, Miguel Valenzuela, Carlos Andrade y Sergio Trabold.



Ana María Lazcano, Hector Lagos, Marco Valenzuela y Zunilda Gatica.

## Ciudad



### Liberan especie poco común de ave en Bulnes

Pidencito/Black rail es el nombre de un ave poco común en la zona, que extrañamente se deja ver y que fue liberada el miércoles por funcionarios del Centro de Rehabilitación de Fauna Silvestre de la Facultad de Ciencias Veterinarias de la Universidad de Concepción.

El ejemplar fue entregado por el SAG de la comuna de Bulnes, al Centro de Rehabilitación, luego que fuera detectado por los habitantes deambulando en la plaza de dicha localidad, quienes pensaron que se trataba de un ave exótica.

#### Ave de los humedales

“El Pidencito, mide cerca de 16cms y se distribuye desde Huasco a Valdivia”.

El examen clínico arrojó que el paciente se encontraba en perfectas condiciones y quedó en observación por 24 horas antes de ser liberado en las cercanías de la Laguna Santa Elena de Bulnes.

Según el último análisis técnico que el municipio de Santa Juana realizó en enero a la Ruta de la Madera el estado de la vía es complicado y presenta, a lo menos, 40 fallas de diversa consideración lo que, a juicio del alcalde, Ángel Castro, requiere que el Gobierno a la brevedad inyecte los dos mil millones de pesos que fueron ofrecidos por el Ministerio de Obras Públicas para mejorar el estado de la vía.

La necesidad de mejorar la vía, según el jefe comunal santajuanino, se manifiesta con fuerza, principalmente, en invierno y durante los frentes de mal tiempo que en los últimos días han generado derrumbes y accidentes de tránsito.

Castro solicitó con urgencia a Obras Públicas que se inviertan los dos mil millones de pesos para obras de reparación, instalación de señaléticas y otros, recursos que fueron comprometidos en una reunión que él sostuvo con el ministro de Obras Públicas Alberto Undurraga. Castro.

“El objetivo principal es que estos recursos se inviertan ahora, en el transcurso de este año, para posteriormente construir una moderna carretera que cumpla con los estándares de seguridad que se requieren. Es

### Solicitan con urgencia que el MOP repare fallas en la Ruta de la Madera



en este momento que se necesita con urgencia reparar la carretera”.

Una opinión similar sostuvo el presidente de la Unión Comunal de Juntas de Vecinos, Jaime Fonseca, quien manifestó que “la ruta de la madera es un riesgo constante para todos, pero especialmente para quienes viajan diariamente a Concepción, me refiero a trabajadores o estudiantes. En todas las reuniones de juntas de vecinos hay reclamos constantes por el mal estado de la carretera, por ahora solicitamos con urgencia

#### En los últimos tres años

Un total de 35 personas han fallecido en accidentes generados en la Ruta de la Madera.

que estos recursos comprometidos por el ministro de Obras Públicas, puedan concretarse lo antes posible para ver resultados positivos respecto a la reparación de la Ruta de la Madera”.

Se debe recordar que la vía de 109 kilómetros de largo, la primera concesionada del país en 1994, producto de las continuas fallas que ha presentado y los reclamos de la comunidad pasó a manos del Estado en 2014 cuando terminó el contrato anticipado.

En ese momento se definió además que el Gobierno invertiría en forma bianual 2.000 millones de pesos los que están siendo utilizados para mejorar su estado, a los que se le sumarían los 2.000 extras prometidos por el Gobierno para mejorar sus estándares de seguridad.

RADIO  
**UDEC**

## Temporada Sinfónica

De la temporada 2015, presentamos el Concierto Sinfónico N° 1. El programa incluye las obras Capricho brillante sobre el tema de la jota aragonesa (Obertura española n° 1), de Mikhail Glinka; Pastoral de Alhué (Homenaje a Ravel), para pequeña orquesta, de Jorge Urrutia Blondel; Capricho español, Opus 34, de Nikolai Rimsky-Korsakov; y la Sinfonía n°9 en mi menor, Opus 95, “Desde El Nuevo Mundo”, de Antonín Dvořák. Con la dirección del maestro ruso Vladimir Simkin. Domingo, desde las 11.00 horas.

Además,

**Conversemos sobre Educación.** Un programa de conversación y diálogo respecto a la educación regional y nacional. Hoy, desde las 13.30 horas.

**La voz de los '80.** Porque hay décadas que hicieron historia, disfruta este espacio con la música que cautivó a toda una generación. Con la conducción de Leonardo Morales. Sábado, desde las 18.00 horas.

Radio Universidad de Concepción, 57 años innovando junto a los clásicos.

Síguenos en Facebook y Twitter  
[www.radioudec.cl](http://www.radioudec.cl) – 95.1 FM

### Reos reciben títulos como técnicos universitarios

Casi 200 internos del Centro de Cumplimiento Penitenciario de Concepción han participado a la fecha del programa de Educación Superior impulsado por Gendarmería y la Universidad Católica de la Santísima Concepción. De ellos cerca de 60 han obtenido un título a través del Instituto Tecnológico de la Ucsch.

Para hoy está prevista una nueva ceremonia de titulación en que una nueva generación de alumnos recibirá su título en las carreras Técnico Universitario en Alimentos y Técnico Universitario en Construcción.

Se trata de una iniciativa que cuenta con el aporte de Gendarmería y de las Seremi de Justicia y Educación, destinada a brindar herramientas de reinserción a internos de este recinto penal. Cada programa tiene una duración de dos años y medio y cuenta, cada uno, con cuatro procesos de admisión, el primero en 2007 y el último este 2017.

INMOBILIARIA - CONSTRUCTORA  
**EL PARQUE LTDA**

Condominio  
**Nuevo Collao**  
Avda. Collao 1585, Concepción

**PRONTA ENTREGA**

1  
**Dormitorio**  
**VENDIDOS**

2  
**Dormitorios**

3  
**Dormitorios**

+56 41 2229981 // 9-98275658  
[www.constructoraelparque.cl](http://www.constructoraelparque.cl)



# Economía & Negocios

<b>INACER</b>	
Abril-Junio	-0,7%
<b>IPC</b>	
Julio	+0,2%
12 meses	1,7%
<b>TPM</b>	
Desde 18/05/2017	2,50%

<b>UNIDAD DE FOMENTO</b>
<b>\$26.593,81</b>
<b>UTM AGOSTO</b>
<b>\$45.907,00</b>

<b>BOLSAS DE VALORES</b>					
Ipsa	5.152,80	+0,49%	Igpa	25.725,99	+0,44%
<b>MONEDAS EXTRANJERAS</b>					
Dólar Observado	\$638,16		Euro	\$ 753,67	
<b>COMMODITIES</b>					
Celulosa NBSK (US\$/Ton)	\$890,59		Cobre (US\$/libra)	\$2,98	
H. de pescado (US\$/Ton)	\$1.300		Petróleo	\$47,43	

ROMILIO PASMIÑO G.



Felipe Placencia Soto  
felipe.placencia@diarioconcepcion.cl

SEGÚN EL BANCO CENTRAL EL PROMEDIO COINCIDE CON LOS ÚLTIMOS 3 AÑOS

## Sorpresa: Bío Bío anotó un PIB 2016 de 2,1% versus el 1,6% nacional

El intendente, Rodrigo Díaz, y el seremi de Economía, Iván Valenzuela, aplaudieron el resultado, esperando que la Región pueda repuntar bajo Inacer 2017.

El dato ya estaba dando vueltas en el círculo de entendidos en economía, pero fue en el Erede 2017 que el intendente, Rodrigo Díaz, en su presentación ante el mundo empresarial sacó el as bajo la manga: que la Región del Bío Bío experimentó un 2,1% de expansión del Producto Interno Bruto, PIB.

El seremi de Economía, Iván Valenzuela, detalló a Diario Concepción que el número es motivo de aplauso, ya que está por sobre el rendimiento país de 1,6%.

Esto en dinero viene a ser más de \$10.371 miles de millones, siendo la cuarta cifra más importante del país, que totalizó \$145.957 miles de millones.

Es más, la autoridad del área económica detalló que si se saca el promedio desde el 2014 hasta ahora, el Bío Bío igualmente anota un 2,1%, mientras que el nacional un 1,9%.

El 2014 la Región creció un 3,3%, cuando el país lo hizo en 1,9%. Y en el 2015 la zona tuvo su registro más bajo en contexto de "contracción económica" con un 1%, cuando Chile trotaba al 2,3%.

Fue precisamente durante el 2015 cuando las críticas desde el empresariado, motivados por las reformas Tributaria y Laboral, apuntaban a que el país y la Región no tendrían un crecimiento importante.

Los datos duros están diciendo lo contrario, por el momento. "Seguimos creciendo, por que hemos sentido las bases en este consenso que se llama Estrategia Regional de Desarrollo, para ver qué es lo que debemos desarrollar hacia adelante", declaró Díaz a Diario Concepción tras su intervención en Erede 2017.

Añadió que "hemos estado trabajando consistentemente, pese a que hemos tenido dos problemas tremendos que nos han afectado, que es la sequía y los incendios.

Uno que afecta al sector energético y otro al sector de la industria maderera y al sector portuario".

El seremi de Economía, Iván Valenzuela, fue quien preparó los gráficos para la exposición de Díaz. De hecho, hace unos días la máxima autoridad económica analizó los datos que arrojó el Banco Central con el motivo de interpretarlos y darlos a conocer a la opinión pública.

"La Región del Bío Bío tiene crecimiento y esta es la prueba", dijo

Iván Valenzuela en el evento de empresarios más importantes del sur de Chile.

### Inacer

No obstante, lo que preocupa a todos es el magro Índice de Actividad Económica, Inacer, que marca negativo en los últimos cuatro trimestres, tendencia que comenzó a mediados del 2016 a la fecha (un año).

De hecho, el debate entre economistas y gobierno es : ¿rece-

sión o desaceleración? Si bien las palabras parecen sinónimo, en términos técnicos no significan lo mismo.

Pese a la discusión y las cifras en rojo, Valenzuela se mantiene optimista, en que la Región repuntará en los próximos meses.

"Ha tenido trimestres negativos, pero estamos viendo que esos niveles están disminuyendo. De aquí a finales de año creo que vamos a tener un Inacer positivo y un mayor crecimiento", proyectó el seremi de Economía.

Y fue más allá: "si lo conectamos con el estudio de expectativas que hizo Irade ( dado a conocer hace unos días), también muestra que hay un mejoramiento en el optimismo".

Finalmente, Valenzuela, al igual que el intendente Díaz, recalcó que las bases de trabajo ya están trazadas con la Estrategia Regional de Desarrollo, ERD.

"Tenemos infraestructura y sectores con alto potencial de crecimiento. Y esto es lo que tenemos que hacer: un trabajo colaborativo con el mundo empresarial, de gobierno, universitario, sociedad civil, políticas públicas, pensando en el desarrollo de nuestra Región", puntualizó Valenzuela.

### OPINIONES

Twitter @DiarioConce  
contacto@diarioconcepcion.cl

## Economía & Negocios

INGRESÓ DECLARACIÓN DE IMPACTO AMBIENTAL Y SE ENCUENTRA EN CALIFICACIÓN POR PARTE DEL SEA

# Ernc: proyecto generará electricidad a partir de la basura de los penquistas

Se trata del Centro de Manejo de Residuos de Concepción que opera el relleno sanitario ubicado en Penco, y que busca generar 9MW a través de la primera planta de biogás de este tipo en la Región.

Javier Ochoa Provoste  
javier.ochoa@diarioconcepcion.cl

Tecnología muy utilizada hace medio siglo en países europeos, recién está dando sus primeros pasos en Chile y en la Región del Bío Bío, que suma el primer proyecto de planta de biogás en un relleno sanitario, la que utilizará el combustible generado por la descomposición de la propia basura para en este caso generar 9MW de potencia instalada.

Se trata de Energía Renovable No Convencional que trae no sólo dividendos económicos para los dueños del relleno, sino que tiene todo un impacto beneficioso para el medioambiente, como lo explica el ingeniero civil químico de la Universidad de Concepción, Claudio Zaror.

"Esto se viene haciendo hace rato porque se puede hacer una planta con muy bajo costo y el biogás que se genera se hace naturalmente por la descomposición de la basura. Es un tema más de control de procesos y, por otro lado, limpiar de gases indeseados como el dióxido de azufre que podrían venir con el biogás".

Lo que sí, advirtió Zaror, este tipo de plantas deben, necesariamente evacuar su electricidad en el mismo lugar, ya que un posible transporte o almacenamiento del biogás encerraría demasiado un proyecto de esa naturaleza.

"Además hay un impacto enorme en materia ambiental, relacionado con los gases de efecto invernadero, porque el biogás es esencialmente metano, tiene un potencial de invernadero 25% mayor que el equivalente del propio dióxido de carbono (CO<sub>2</sub>), por lo tanto, cuando ese biogás sale a la atmósfera sin ser capturado, tiene un impacto muy grande, pero si se quema para producir electricidad o vapor, lo transformo en CO<sub>2</sub>. Esto es bastante potente, porque hoy a nivel mundial, alrededor del 10% del impacto efecto invernadero de emisiones humanas, tiene que ver con las



AGENCIA UNO

# 15

millones de dólares es la inversión estimada de la empresa Bio Energía Los Pinos.

# 2

proyectos de biogás en la Región: Planta Biogás Los Pinos 3MW (Penco), y en Los Ángeles a partir de purines de vaca de una lechería: 1,6MW.

sobre el millón de personas, resulta bastante rentable producir electricidad a partir de biogás, incluso para los que atienden sobre las 300 mil personas, estimó Zaror.

En paralelo, no hay que olvidar que los rellenos sanitarios en Chile y en la Región del Bío Bío son relativamente nuevos, inexistentes 25 años atrás en muchas comunas.

### El proyecto

El objetivo del proyecto es obtener energía eléctrica a través de la operación de seis unidades de generación de 1,5MW aproximadamente de potencia cada una, mediante la combustión de biogás recuperado. Actualmente la planta cuenta con dos unidades de generación, con una potencia de 2,8 MW. Su estado actual (agosto 2017) es fase de construcción, actividades de puesta en marcha. La empresa busca, en dos etapas, aumentar la capacidad hasta un total de 9MW, con trabajos que partirían en enero próximo. La vida útil serían 25 años, pero con posibilidad de indefinida mientras exista combustible disponible.

### OPINIONES

Twitter @DiarioConcepcion  
contacto@diarioconcepcion.cl

que provienen de la descomposición de la basura. Por eso es una práctica recomendada quemar ese metano, aun cuando no sea para generar electricidad, pero sí para transformarlo en CO<sub>2</sub>".

Sobre las razones por qué Chile está tan atrás en la materia, Zaror estimó que es un tema de mercado, recordando que hubo un tiempo en Chile que el costo de la electricidad estaba muy baja y, obviamente,

no era atractivo económicamente para los rellenos sanitarios que además eran más bien pequeños. Ya a partir de los años 2.000, recuerda, sube el precio y para rellenos que atienden a una población



ARCHIVO

## Compra de autos: hasta 73% de sobre precio

Al solicitar \$3 millones a 36 cuotas, un usuario puede terminar pagando hasta \$5.185.928 en un crédito automotor. Si solicita este mismo monto, pero a través de un crédito de consumo, podría terminar pagando hasta \$4.838.400.

Son los resultados de un estudio realizado por el Sernac para conocer el costo de los créditos automotrices y de consumo, donde incluyó a entidades bancarias, financieras automotrices, retail financiero, cajas de compensación y cooperativas de ahorro y crédito, con datos vigentes al 21 de julio.

### En el caso de la banca: 18% de diferencia

En el caso de la banca, el CTC va desde los \$4.178.736 en Scotiabank hasta los \$4.930.416 en Banco Falabella.

El estudio se realizó en base a un crédito de \$3.000.000 a 36 meses plazo, pero además, al Costo Total del Crédito (CTC) se le incluyó el valor del seguro de desgravamen, los intereses y los costos operacionales.

De acuerdo a los resultados, el estudio detectó que en la banca, el Costo Total del Crédito (CTC) va desde los \$3.825.879 en el Banco BICE hasta los \$4.650.825 en el BCI, con una diferencia de \$824.946, lo que representa un 22% más respecto del menor valor en este submercado.

En el caso de las cajas de compensación, el CTC varía entre los \$4.532.346 en caja Los Andes hasta los \$4.838.400 en la caja Gabriela Mistral, con una diferencia de \$306.054, lo que representa un 7% más respecto del valor más bajo.

EN FINANCIERAS automotrices las diferencias son de hasta 22%.

# Economía & Negocios

Edgardo Mora Cerda  
edgardo.mora@diarioconcepcion.cl

Pese a que aún no concluye su recorrido por la zona y luego de ser solicitado por el intendente Rodrigo Díaz, Michael Ronan, ex vicepresidente de la Asociación de Desarrolladores de destinos para el Royal Caribbean Cruises Ltd, accedió a entregar un resumen parcial de su informe respecto de las posibilidades de incluir a Bío Bío en el circuito mundial de cruceros.

Fue así que Ronan sugirió apuntar los esfuerzos de la Mesa Técnica Regional de Cruceros formada por instituciones de carácter público y privado y que, es encabezada por Sernatur, para preparar una oferta enfocada en los cruceros de lujo, ya que son de un tamaño menor al que posee la industria de cruceros a nivel general.

En este sentido, el ex vicepresidente de la Asociación de Desarrolladores de destinos para el Royal Caribbean Cruises Ltd, detalló además que “desde el 2010 la industria de los cruceros ha crecido a una tasa cercana del 7% anual” y que “el mercado de pasajeros mueve a nivel global cerca de 25,8 millones de personas”.

Otro elemento importante de considerar respecto de la planificación a futuro dice relación con que “ya existen contratos firmados para la fabricación de 42 nuevos buques para cruceros al 2023 y para 80 nuevos buques para el 2026 cuyas características son en su mayoría de más 300 metros de eslora y para cerca de 3.500 pasajeros”, adelantó Ronan.

## Mercado de los cruceros

En relación a las cuotas del mercado de los cruceros, el experto señaló que “más del 40% prefiere como destino al Caribe, un 34% Europa, un 9,2% Asia, un 4,1% Alaska y un 2,7% Sudamérica, donde Brasil representa más de un 2% de este 2,7%”, afirmó.

Acercas de las capacidades de los puertos locales, Ronan fue bastante franco en señalar que “Coronel, no es opción y que San Vicente está aún por analizar, pero que cruceros más pequeños (como los de lujo) se pueden recibir haciendo algunas mejoras”.

## Los desafíos a resolver

Entre los aspectos a mejorar, según el asesor internacional, desta-



MUNICIPALIDAD DE TALCAHUANO

SEGÚN ASESOR INTERNACIONAL PARA DESTINOS A NIVEL MUNDIAL

# Bío Bío debe apuntar al nicho de los cruceros de lujo por sus puertos

**Infraestructura local no daría para recibir buques de 300 metros de eslora y 3.500 pasajeros. Falta mejorar idioma, desembarque, visitas a Lota, viñas, mapuches y gastronomía.**

can: “Desembarque, es decir, que tanto pasajeros como tripulantes puedan bajar con facilidad e introducirse en la actividad turística. Hay que aprovechar el hecho que Bío Bío está a una noche de navegación de Valparaíso”.

Del mismo hay que trabajar en las barreras idiomáticas. “Por ejemplo, quienes cuentan la historia del minero al bajar al Chiflón del Diablo deberían hacerlo también en Inglés o que el traductor de audio del parque Lota contemple uno sobre la botánica del lugar”. También sugirió considerar ocultar la basura en accesos tanto en Lota como en las Viñas del Itata, acercar la cultura Mapuche y promocionar de mejor forma la gastronomía, concluyó, Ronan.

## OPINIONES

Twitter @DiarioConce  
contacto@diarioconcepcion.cl



JUAN MONTENEGRO: Estado podría haber recaudado \$100 mil millones en licitaciones.

## “Renovación de licencias no es un derecho adquirido”

El presidente de la Federación de Trabajadores Pesqueros (Fetrapes), Juan Montenegro, rechazó las “presiones indebidas” de la Asociación de Industriales Pesqueros (Asipes), quien manifestó recientemente en Diario Concepción su preocupación con los cambios a la ley de Pesca anunciados por el Gobierno.

“Rechazamos la presión indebida de Asipes, porque la renovación de licencias de pesca no es un derecho adquirido”, declaró Montenegro. El dirigente de los trabajadores pesqueros recordó que a ojos de los detractores de la llamada ley Longueira, desde la conformación de la mesa pesquera hubo una “colusión” que avaló el Gobierno de la época. Según indicó el dirigente esto podría haberle significado al Estado una recaudación de 100 mil millones de pesos anuales si se hubieran licitado los recursos, costo que no fue paga-

## Qué pasó

Gobierno estableció una mesa de trabajo para avanzar por la vía legislativa en los perfeccionamientos a la Ley de Pesca aprobada durante el mandato presidencial de Sebastián Piñera. La iniciativa ha generado conflictos y amplio debate sobre la materia.

do por la gran industria pesquera.

“Se mantienen las cuotas en manos de quienes las detentaban. De ahí que no resulte sorprendente la preocupación del gremio por perder el mejor negocio, como son las cuotas transables de pesca, negocio que para algunos es más rentable que la propia pesca capturada”, indicó Montenegro.



Concepción, 22 de Agosto de 2017.

## Decreto Alcaldicio N° 050 – CT – 2017.-

1. Dispónese la suspensión del tránsito vehicular en calle Anibal Pinto, entre Las Heras y Los Carrera, con el objeto que la empresa COSAL S.A., RUT 94.557.00-8, ejecute trabajos de montaje para la obra CONSTRUCCIÓN EDIFICIO COALIVI, el día Sábado 26 de Agosto de 2017, entre las 9:00 y las 18:00 hrs.
2. Establécese que la empresa COSAL S.A., deberá confeccionar, instalar y mantener en obra toda la señalización que dispone el capítulo V del Manual de Señalización de Tránsito del Ministerio de Transportes.
3. Dispónese que la empresa COSAL S.A., deberá publicar el presente Decreto en un diario de circulación regional antes del inicio de las faenas, conforme a lo establecido en el artículo 172 de la Ley N° 18.290, Ley de Tránsito. Adicionalmente, dicha empresa deberá otorgar todas las facilidades a vehículos policiales, de emergencia, residentes, como también condiciones de desplazamiento seguro a los peatones, manteniendo confinadas las áreas de faenas.
4. Se deja establecido que la calle Anibal Pinto, no forma parte de la Red Vial Básica, por lo que no corresponde en este caso que dicha empresa proceda al pago de los derechos establecidos en la Ordenanza N° 11 del 24 de diciembre de 2004.
5. Encomiéndase el control a lo dispuesto en el presente Decreto Alcaldicio a Carabineros de Chile y a los Inspectores Municipales.

POR ORDEN DEL ALCALDE.  
ANÓTESE, COMUNIQUESE, PUBLÍQUESE Y ARCHÍVESE

SERGIO JOÉ MARIN ROJAS  
DIRECTOR DE TRÁNSITO

## Cultura&Espectáculos



### Agenda de hoy

#### Destacado

Ópera en el Teatro UdeC

**19.30 Horas**

La temporada lírica 2017 de Corcué presenta "Lucía De Lammermor", de Gaetano Donizetti versión íntegra con Orquesta y Coro UdeC. \$20.000 general, \$16.000 convenios UdeC y \$8.000 estudiantes y balcón.

#### 19:00 horas

Función de la obra "Población esperanza", de teatro de la Universidad de Santiago de Chile. En el marco de Teatro Estudiantil Interuniversitario Integrarte de la UBB. Aula Magna UBB, Collao 1202. Entrada liberada.

#### 21:30 horas

Stand Up Comedy con Cotó Ubilla y Daniela Oliva. \$5.000 general. Club Concepción, O'Higgins 544.

#### 23:00 horas

Fiesta Animal Concept. \$7.500 socios MDS y \$12.500 general. MC Discotheque.



INSTITUTO PROFESIONAL INAUGURÓ SU PROPIA GALERÍA DE ARTE

# Inacap abre una nueva vitrina para los artistas de la zona

**El espacio posee un moderno sistema de control de funciones a distancia.**

**Mauricio Maldonado Quilodrán**  
mauricio.maldonado@diarioconcepcion.cl

Con la muestra retrospectiva por los 13 años que cumplió la Galería de los Ocho, Inacap inauguró una moderna y sustentable galería de arte, que albergará trabajo de artistas y creadores de todo el Bío Bío.

El nuevo espacio, que forma parte del Programa Arte, Cultura y Patrimonio del Plan Institucional de Vinculación con el Medio, corresponde a un punto gratuito para expositores y público, y posee un sistema con innovadora instalación eléctrica a cargo del área electricidad y electrónica de Inacap y la empresa Comtel Ingeniería.

"Esta galería es muestra de un trabajo enfocado en ofrecer oportunidades para el fomento del arte. No es sólo una galería, es un portal hacia la cultura", señaló Jorge Villablanca, vicerrector sede de Inacap

Concepción Talcahuano.

En detalle, este innovador sistema eléctrico apunta al uso de transmisión de datos e iluminación con energía sustentable, operando mediante domótica. "Puede ser controlado de forma remota, mediante una aplicación móvil que nos permite controlar la iluminación según el uso o tipos de obras que se instalan en la galería", explicó Antonio Vásquez, docente del área electrónica de Inacap.

Fuera de contar con las obras de la Galería de los Ocho para la muestra inaugural, se realizó una firma de convenio de colaboración entre los artistas que conforman esta agrupación con Inacap, para trabajar en futuras exposiciones.

#### OPINIONES

Twitter @DiarioConce  
contacto@diarioconcepcion.cl



CAROLINA ECHAGÜE M.

**LAS OBRAS DE LA GALERÍA DE LOS OCHO** forman parte de la primera exposición de esta nueva plataforma para el arte local.

**26 AGOSTO 23 HRS.**

**Divas**  
**ALIVE CON BANDANNA**

UNA NOCHE LLENA DE HITS

**MC**  
MARINA CLUB DISCOTHEQUE

marinadelsol.cl

**25 AGOSTO 23 hrs.**

**ANIMAL CONCEPT**

¡DIVERSIÓN, MÚSICA Y SORPRESAS!

**FIESTA SOCIAS GRATIS**  
VÁLIDO CON TARJETA MDS.  
DESPUÉS DE LAS 01.00 HRS, VALOR DE LA ENTRADA NORMAL

**MC**  
MARINA CLUB DISCOTHEQUE

marinadelsol.cl

**FIESTA DIVAS ALIVE BANDANNA**  
26 AGOSTO

**FIESTA PASAMOS AGOSTO**  
01 SEPTIEMBRE

# Sociales

## 8va fecha del TNC: Troncos vs Old Lock's

ROSARIO, Claudia y María Jesús Mainguyague.



En la cancha del Tineo Park, se disputó el partido válido por la 8va fecha del TNC, instancia en la que el Equipo de Troncos, goleó a su rival Old Lock's por 75-0. Esto deja el ánimo y motivación por las nubes, para demostrar la calidad del rugby, en la próxima visita de Troncos a Old Reds.

RODOLFO VIVANCO y Diego Soto.



HUGO VELÁSQUEZ, Ana María Sepúlveda y Jaime Gárate.



ENRIQUE MAINGUYAGUE y Erwin Riffo.



JORGE GUZMÁN, Felipe González y Cristóbal Fritz.



RONALD FUENTES y Amy Burrows.



MARISOL HERRERA, Ximena y Orlando Espinoza.



JUAN CARLOS, Federico, Raimundo y Antonia Rodríguez. FELIPE GARCÍA y Rodrigo Fuentes.



MARÍA GRACIELA ESCÁRATE y Bernardo Pérez.



GUILLERMO SANDOVAL y Pablo Beltrán.

## Deportes



### Jugará cuadrangular de preparación en Villarrica

En abril pasado, la UdeC viajó a Villarrica para un torneo amistoso (foto), donde también tomaron parte U. Católica, Toros de Pucón y la selección de la localidad sede. Ahora, el Campanil volverá para disputar un cuadrangular de cara al inicio de la Liga Nacional.

La cita, impulsada por el concejal Germán Vergara, se disputará del 22 al 24 de septiembre y además de la UdeC estarán Los Leones, Las Animas y Católica. "Servirá para ajustar las piezas y dar ritmo a los extranjeros", dijo Sergio Montoya, gerente técnico del Campanil.

MUSA ABDUL-ALEEM SE UNIRÁ AL CAMPANIL PARA EL TORNEO

# UdeC aseguró su primer refuerzo para Liga Nacional de Básquetbol

Jugador estadounidense, de 1.96 metros, es la primera carta extranjera que sumará el elenco auricelo. Técnico Santiago Gómez analizó sus características y lo que puede aportar al equipo.

# 29

años

Tiene Abdul-Aleem, que viene de jugar en Santa Tecla de El Salvador. Antes estuvo en Venezuela y Uruguay.

### Inicio de los entrenamientos

Está fijado para el lunes 4 de septiembre, y el comienzo de la Liga está programado para el 30 de ese mismo mes.

Ricardo Cárcamo Ulloa  
ricardo.carcamo@diarioconcepcion.cl

La UdeC, una vez terminada su participación en la Libcentro B -cayó en semis con Español de Talca-, se puso a trabajar de inmediato en la conformación de su plantel con miras al torneo principal del baloncesto chileno, la Liga Nacional. Y en ese camino, ya sumó su primer refuerzo: el estadounidense Musa Abdul-Aleem.

De 1,96 metros, puede jugar tanto de escolta como de alero pequeño. Viene de jugar en el Santa Tecla de El Salvador, y previo a eso registra pasos por Trotamundos de Venezuela, Kymis de Grecia y Trouville de Uruguay. Nacido en Atlanta el 2 de mayo de 1988, se formó a nivel universitario en Georgia Perimeter College, South Florida y Troy de su país.

"Quiero agradecer al cuerpo técnico y al club en general por elegirme para ir allá. Soy parte de su familia ahora, y estoy con muchas ganas de integrarme, de estar en Chile y en Concepción", señaló.

Además, Abdul-Aleem agregó que "mi idea es empezar pronto con las prácticas. Creo en mis condiciones, y también en lo que podemos conseguir como equipo. Mi meta es lograr el campeonato, para eso voy y trabajaré duro para eso".

### Arsenal ofensivo

Santiago Gómez, entrenador de la UdeC, se refirió a lo que puede aportar al equipo este primer refuerzo extranjero.

"Es un jugador con experiencia en ligas importantes, como son las de Venezuela y Uruguay. Se destaca por tener muy buena mano, bas-



"ESTOY MUY ansioso por integrarme al equipo", señaló Abdul-Aleem.

tante gol. Además cuenta con un buen tiro perimetral y es zurdo, lo que lo hace un poco más difícil de marcar. Lo otro importante es que sabemos que es un jugador súper profesional, y muy bueno para el grupo, lo que también es importante para nosotros".

Respecto de lo que podría aportar Abdul-Aleem a su equipo, Gómez agregó que "puede jugar de dos (escolta) o tres (alero pequeño), y nos puede dar bastantes soluciones y ayudas en el perímetro, pues como te decía tiene un buen lanzamiento a larga distancia. Y también es muy ágil para penetrar, para atacar la canasta, lo que sin dudas es otro elemento atractivo en su juego ofensivo".

El entrenador se refirió también al proceso general de conformación del plantel. "En el armado buscamos fichas extranjeras que nos permitan dar un salto de calidad con el equipo, jugadores de experiencia y sobre todo buenas personas y buenos profesionales. Así se podrán adaptar fácilmente y seguir la tónica de los nacionales que ya tenemos. No que vengan a ser las fi-

guras, sino a potenciar las armas que ya tenemos", señaló.

En ese sentido, agregó que "la base principal serán los chicos que participaron de la Libcentro B, con los que ya venimos trabajando desde marzo. Queremos seguir con la misma línea, que los extranjeros se adapten a eso, aunque obviamente hay que modificar algunas cosas por sus características, pero la idea central es que sumen a la estructura que ya tenemos armada".

Por otra parte, Gómez tuvo palabras de agradecimiento para el club por su confirmación en el cargo de cara a la Liga Nacional, y aseguró que tiene claro que se trata de un desafío mayor.

"Estoy contento, muy agradecido con el club por esta posibilidad de seguir como entrenador del equipo. Sé que es una responsabilidad muchísimo más grande, la Liga Nacional es un torneo totalmente distinto. Y estoy muy motivado con este desafío", indicó.

### OPINIONES

Twitter @DiarioConcepcion  
contacto@diarioconcepcion.cl

# Deportes



AGENCIA UNO

**Paulo Inostroza**  
paulo.inostroza@diarioconcepcion.cl

“Hicimos unos veinte primeros minutos muy buenos. Ahí pudimos ir ganando al menos 2-0 y manejar el partido, así que no sé si fue tan justo el empate. Lo cierto es que no merecíamos perder y por eso está bien el último gol de Jorge (Ortega)”, comentó el portero Carlos Lampe. Huachipato rescató un empate 1-1 en su visita a la UC por octavos de final de Copa Chile. La revancha se disputará el miércoles 6 de septiembre.

El seleccionado boliviano señaló que “entramos a ganar, a apurarlos bien arriba, y eso quizás los sorprendió. Así también fue contra la U. de Chile, donde igual

salimos a atacar, generamos situaciones y marcamos dos goles. Es lo mismo que haremos contra Unión Española, más allá de que sea el puntero. Saldremos a presionar arriba y no a protegernos. Eso es por la confianza que tenemos de que somos un buen equipo”.

Sobre el puntero, al que recibirán mañana desde las 20.30 horas, advirtió que “Unión Española es un equipo muy sólido y por algo no les han convertido goles en estos cuatro juegos. Tienen jugadores de experiencia y muchos que están pasando por un gran momento. Se nota que hay un cuerpo técnico que ha hecho un tremendo trabajo, tienen un estilo de juego definido y serán un rival duro”.

Pero el acero también tiene lo

LAMPE ANALIZA AL ACERO

## Empate que da confianza para tumbar al puntero

Contra Unión Española repetirán atrevimiento mostrado ante la UC y Universidad de Chile.

suyo. Lampe apuntó que “es bueno que Ortega se haya destapado, porque es un goleador y uno de esos tipos que cuando están en racha y con confianza empiezan a meterla adentro como sea. Nos ayuda mucho que esté marcando (suma dos tantos). También es un gusto tener a (Yeferson) Soteldo en el equipo, que es un jugador muy desequilibrante. Uno lo ve desde el arco y a

veces ruegas que ande inspirado. Hay momentos del partido donde al equipo no le salen las cosas, cuesta armar juego y ahí hay que pasarle la pelota al ‘Enano’ a ver si te gana el partido. Es un gusto tenerlo de compañero”.

### OPINIONES

Twitter @DiarioConce  
contacto@diarioconcepcion.cl

## Mundialito en Nonguén para hermanar naciones

Serán 12 equipos que disputarán el llamado “Mundialito Sin Fronteras”, pero ojo, que es un torneo bien especial. Se trata de un campeonato de fútbol, cuyo escenario serán las instalaciones lilas en Nonguén, y dentro de sus nóminas incluye a los representantes de Haití, Colombia, Venezuela, Perú, Alemania, Argentina e Italia, entre otros países. El Club Social de Deportes Concepción es el gestor de esta hermosa iniciativa deportiva que no solo se tratará de compartir cancha y goles, también pretende ser una instancia de intercambio cultural e integración.

Hoy será el lanzamiento oficial de esta actividad, a las 19.30 horas, en el Salón Don Luis del Hotel Alonso de Ercilla. Entre las instituciones que también colaboran con la actividad están la Seremi de Desarrollo Social, PDI y Arzobispado de Concepción, que también ha cooperado con algunos inmigrantes en la zona.

Y como se trata de una actividad de carácter cultural, inédita en nuestra Región, el evento arrancará oficialmente el do-

### Tres meses de competencia

El fútbol arrancará el 3 de septiembre, divididos en 3 grupos, y la final se jugará el 19 de noviembre.

mingo 3 de septiembre, no precisamente en la cancha. A las 14 horas, se abrirá una feria gastronómica en los mismos campos deportivos Ricardo Keller, donde cada país tendrá su stand y estará abierta para toda la comunidad.

Ese mismo día, desde las 16 horas, se realizará la ceremonia de apertura con todas las delegaciones vistiendo sus trajes típicos y llevando el estandarte de cada país, para luego dar paso al primer partido de fútbol. En ese contexto, habrá dos equipos representando a nuestro país: uno compuesto por integrantes del CSD Concepción (ninguno futbolista profesional) y el otro por gente del Gobierno Regional.



**Publique aquí**

**Rubros - Productos - Servicios**

Cochrane 1102 - Concepción - Fono 2232200

www.diarioconcepcion.cl

## OBITUARIO



Se ha dormido en los brazos del Señor nuestra querido esposo, padre, suegro, tata, hermano, cuñado y tío, Sr.

**ERNESTO RAUL RIVERA JARA.**  
(Q.E.P.D)

Su velatorio se está realizando en Irrazabal 2756, Poblacion Isla Andalien; y su funeral será mañana en horario que se avisará oportunamente.

La Familia

Concepción, 25 de agosto de 2017.

## CLASIFICADOS

### JUDICIALES Y LEGALES

Bono extraviado  
Folio: 270800049853  
Fecha: 09-08-2017  
Valor: \$75.980

### CITACIONES

LA CORPORACIÓN CULTURAL DE SAN PEDRO DE LA PAZ, CITA A UNA ASAMBLEA EXTRAORDINARIA DE SOCIOS PARA EL DÍA MIÉRCOLES 30 DE AGOSTO, A LAS 12 HRS A REALIZARSE EN LA CASA DE LA CULTURA. CALLE LOS FRESNOS 1640, SAN PEDRO DE LA PAZ.

LA CORPORACIÓN CULTURAL DE SAN PEDRO DE LA PAZ, CITA AL SEGUNDO LLAMADO ASAMBLEA EXTRAORDINARIA DE SOCIOS PARA EL DÍA MIÉRCOLES 31 DE AGOSTO, A LAS 11 HRS A REALIZARSE EN LA CASA DE LA CULTURA. CALLE LOS FRESNOS 1640, en la que se tratarán el siguientes Temas: 1.-Modificación de Estatutos.

# Entretención & Servicios

Santoral: Luis Rey

EL TIEMPO

HOY **6/11**

SÁBADO 5/12    DOMINGO 9/11    LUNES 6/13

LOS ÁNGELES 4/11

RANCAGUA 5/16

TALCA 6/11

SANTIAGO 6/17

CHILLÁN 4/11

ANGOL 7/12

TEMUCO 6/12

P. MONTT 3/8

### RADIACIÓN UV

RIESGO	TIME*	ÍNDICE
EXTREMO	10	11 o más
MUY ALTO	25	8 A 10
ALTO	30	6 A 7
MODERADO	45	3 A 5
BAJO	60 o más	0 A 2

\*Tiempo Máximo recomendado de exposición (minutos).

**VIVE GRANDES EXPERIENCIAS**  
Variedad, Seguridad y Diversión  
▶ Visítanos a un costado de Casino Marina del Sol

**PUERTO MARINA**  
PUBS & RESTAURANTES

FURIOSO, Sbb PUB-RESTOBAR, LAPSUS URBAN BAR & LOUNGE, Durango Pub, RINCÓN CRIOLLO PUERTO MARINA, SUSHI TEPPANYAKI, Capitán Pastene TRATTORIA

### TELÉFONOS

- Ambulancias: 131
- Bomberos: 132
- Carabineros: 133
- Investigaciones: 134
- Fono Drogas: 135
- Inf. Carabineros: 139
- Fono Familia: 149
- Inf. Toxicológica: 2- 635 3800
- V. Intrafamiliar: 800 220040
- Delitos Sexuales: 565 74 25
- Defensa Civil: 697 16 70
- Fono VTR: 600 800 9000
- Fono Essbío: 600 33 11000
- Fono CGE: 600 -777 7777

### FARMACIAS DE TURNO

**CONCEPCIÓN**  
Redfarma  
• Janequeo 197

**SAN PEDRO**  
Salcobrand  
• Michimalonco 1300

**CHIGUAYANTE**  
Ahumada  
• Santa Elena 389

**TALCAHUANO/HUALPÉN**  
Dr. Simi  
• Valdivia 149, local 39

### PUZZLE

FINURA    CEREMONIA    TENAZ SELKNAM    DESANIMO    AQUELLA    LAMBDA

HABERES    CINCO CELEBRE

ECHAR EL GUANTE    TRAS CU ACUDIRAS    100 - 1 LISO

COHABITAR    VARIARIA    NEON    50 LAGUNA EN PUDAHUEL    REGIMEN KIMONO

FUSIONARA    ENOJAR TE ATREVERIAS    DOS DE LAS CINCO

ENTRENADOR    ANDRAJOSOS CACAHUETE    UNO X POR X

ENVIE    CENTOLLON COBERTOR

DE TEHERAN    TEMPRANO VOCAL

CEDEN    DONARA ULTRA-MONTANA

PINZA MEDICA    DE MODA DIOS SOL

SILICIO    TARDE INVERT. CON TILDE

ASIDERO

CELINEDI  
IDOLATRO  
COLISION  
A I ACM  
LATO AEL  
ESPADANA A DA  
ORLADO ASEAR  
PIADOSAS ARD  
REMO ACUARJO  
ATO C UR  
NO ARANA  
COSELETE  
C RUCO E  
ANADIENS.

### SUDOKUS

#### FÁCIL

	9			1		2	8	
				4		5		9
8	5	7	3		9		1	6
				9		1		5
5		4			8		9	
				5	1			4
6	4				3			8
					5		4	1
9	2		4			7		3

#### DIFÍCIL

			9	2			3
		5					
2					1		
		6		1	7		
	5				2	1	
	7	9					4
		1		4		7	
8	3		7		5		2
					3		

**Todo Deporte**  
TODOS LOS LUNES