

Protesta contra GNL termina con graves daños en campus universitario: Casa de estudios anuncia querrela contra estudiantes

CIUDAD PÁG. 7

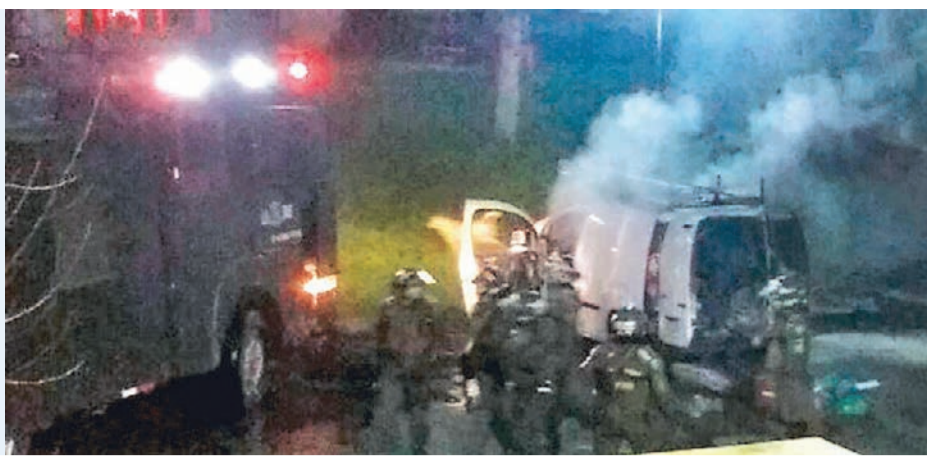

Ex ministro Bitar propone agregar a la UdeC a la nómina de las Ues. estatales

POLÍTICA PÁG. 6

Diario Concepción

Jueves 24 de agosto de 2017, Región del Bío Bío, N°3365, año X

CIRCULA CON LA TERCERA

ESCISIÓN DE ÑUBLE, BAJO CRECIMIENTO ECONÓMICO Y AUSENCIA DE PRESIDENCIABLES MARCARON ENCUENTRO

Los desafíos que trazó el Erede para una región que quiere más

El presidente de Irade criticó la separación regional y el intendente llamó a trabajar en conjunto.

El presidente de Irade, Eduardo Abuauad, abrió el tradicional Encuentro Regional de Empresas, Erede 2017, criticando el actuar del Gobierno tras la escisión de Ñuble,

cuestión que, en sus palabras, no hace sino encarecer el gasto público, propiciando una Región de Ñuble por razones más políticas que económicas. También hizo un

mea culpa: que los empresarios también deben poner la mano en el corazón y atender las inquietudes ciudadanas, mejorando la responsabilidad social. Por su parte,

el intendente Rodrigo Díaz enumeró los logros de la gestión de Gobierno con enfoque ciudadano. En la jornada también se dio a conocer un dato relevante: que la

Región del Bío Bío durante el año 2016 experimentó un PIB, de 2,1%, lo que se traduce en un crecimiento mayor a la media nacional.

ECONOMÍA&NEGOCIOS PÁG. 9

ROMILIO PASMIÑO G.



Díaz y la separación de Bío Bío y Ñuble: "No es un divorcio, sino un hijo que se va de la casa"

Tras su intervención en el Erede, la máxima autoridad de Bío Bío lanzó el desafío de ser líderes de una macroregión que vaya entre Maule y Los Lagos, incluyendo a la argentina Neuquén.

POLÍTICA PÁG. 4



"Es mala idea separar a Ñuble. No tiene sentido lógico, ya que tiene baja calificación".

Eduardo Abuauad, presidente de Irade.



"Somos responsables de deslegitimar el sistema tributario y las AFP".

Bernardo Larraín, presidente de la Sofofa.



"Este gobierno priorizó la distribución por sobre los ingresos".

Juan Andrés Fontaine, ex ministro de Economía.



"El mayor precio del cobre es una buena noticia para la economía del país".

Alejandro Micco, subsecretario de Hacienda.



"El Bío Bío creció en 2016 un 2,1%. Esto es más que el 1,9% nacional".

Iván Valenzuela, seremi de Economía.



ROMILIO PASMIÑO G.

EDITORIAL: LIBRE ACCIONAR DE PIRATAS EN EL MAR REGIONAL

Opinión

Verba volant scripta manent



Guillermo Hernandez

@ghernandezcorte La forma de designar candidatos al interior del PS ya no da más. Las Regiones pueden y deben definir sus propios candidatos. @DiarioConce



Javiera Gotelli: Impresentable el bono por gestión que "ganó" el 100% de los Servicios Públicos, incluido el Sename, porque en año electoral todo vale.



"Hicimos todo lo posible por tener acá el primer gran debate de candidatos presidenciales. Pero finalmente nuestra intención no coincidió con la estrategia de algunos de los comandos, que no están privilegiando el diálogo".
Eduardo Abuauad, presidente de Irade.

ENFOQUE

El ex alumno de Licenciatura en Historia y de Pedagogía en Historia y Geografía de la Universidad de Concepción, Pablo Araneda Herrera acaba de publicar un muy interesante libro intitulado "La Reforma Universitaria al servicio del pueblo: El caso de la Universidad del carbón. Lota y Coronel, 1971-1973". Esta investigación es fruto tanto de su tesis de Licenciatura como de Pedagogía, pero además, se complementa con otras fuentes que el autor revisó posteriormente.

La investigación de Araneda da cuenta del proceso que se vivió en la Universidad de Concepción en el marco del proceso de Reforma Universitaria de 1968 y que tuvo en la puesta en marcha de la conocida "Universidad del Carbón" una de sus grandes expresiones educativas y culturales de la época.

Corría el año 1971 y en sesión del Consejo Superior se planteó la idea de impulsar la creación de una sede Universitaria en la zona del carbón, específicamente en la ciudad minera de Coronel.

La Universidad del Carbón (1971-1976)



DANNY GONZALO MONSÁLVEZ ARANEDA@MonsalvezAraned

Para ser justos, la iniciativa fue planteada por el académico e ingeniero Gustavo Pizarro, las cuales encontraron el respaldo de los consejeros Gonzalo Rojas, Mario Ricardi, Pablo Aznar y el vicerrector Galo Gómez.

Finalmente, el Consejo Superior acordó la creación de dos sedes universitarias: Talcahuano y Lota. Una comisión se encargaría de estudiar los planes de estudios y carreras. Dicha comisión quedó integrada por Gustavo Pizarro, Pablo Aznar, Martín Zilic y Gonzalo Rojas.

Transcurridos los meses y después de algunas reuniones y conversaciones con las autoridades de Coronel y Lota, se estipuló que ésta sede universitaria tenía que ser un espacio que diera cabida a todos aquellos jóvenes e hijos de mineros que no tenían la posibilidad de acceder a la educación superior. Cabe señalar que esta iniciativa contó con el apoyo de los Comandos Comunales de la Unidad Popular y los sindicatos mineros de Lota y Coronel.

Así fue como el 20 de enero de

1971 y ante la presencia de autoridades locales y educacionales, se suscribió el acuerdo por medio del cual se desarrollarían las "Actividades Universitarias en la Zona del carbón". Pero no era todo, faltaba su inauguración. A fines de mayo de 1971, el presidente Salvador Allende visitó la Universidad de Concepción, ocasión que aprovechó para viajar a la zona carbonífera y dar oficialmente por iniciadas las actividades académicas.

El 30 de mayo fue un día histórico para sus habitantes. La ciudad de Lota fue el epicentro de las actividades. Allí hablaron, Danilo González, Juan Bravo, Edgardo Enríquez y finalmente el presidente Salvador Allende. De esta forma el 30 de mayo de 1971 se daba por inaugurada la "Universidad del Carbón".

En consecuencia, felicitamos al joven profesor Pablo Araneda por su aporte a la historia y memoria regional, y extendemos la invitación para este viernes 25 de agosto a las 18:30 horas en el Liceo de Coronel, donde se presentará este interesante libro.

CARTAS

Institucionalidad Ambiental

Señor Director:

Resulta pertinente evaluar la racionalidad y funcionamiento de la institucionalidad ambiental y, en particular, el rol que ejerce el Comité de Ministros al conocer de las reclamaciones sobre las resoluciones que rechacen o establezcan exigencias o condiciones a los Estudios de Impacto Ambiental. El Comité de Ministros no tiene por función evaluar por segunda vez o nuevamente los proyectos de inversión. Ese rol evaluador le cabe a la instancia regional.

En la deliberación sobre el Proyecto Minero Dominga, efectuada recientemente por el Comité de Ministros (y que concluyó en su rechazo), el Comité estando facultado para hacerlo, no solicitó antecedentes a terceros de acreditada calificación técnica, y no se tomó el tiempo suficiente para imponerse adecuadamente de los antecedentes. Cabe entonces cuestionarse cómo aquello debilita el rol que está jugando este Comité en el conocimiento de las reclamaciones.

Considerando la creación en el año 2012 de los Tribunales Ambientales, esto es, en forma posterior a la creación del Comité de Ministros en el año 2010, parece más adecuado que sean estos tribunales, especializados, compuestos por expertos independientes en la materia, los que evalúen las reclamaciones o cuestionamientos ambientales que pesan sobre un proyecto de inversión y no un Comité de Ministros. Por lo demás, y más allá del argumento de la deliberación técnica o no sobre los proyectos de inversión, cabe preguntarse si tras la creación de los Tribunales Ambientales se justifica que exista una reclama-

Renovación política y Frente Amplio

La racionalidad, la reflexión y la mesura son elementos indispensables a la hora de hacer un análisis riguroso y ecuánime de algún suceso político de relevancia. Sorprende la liviandad y frivolidad con que se opina acerca de algún proyecto político o de situaciones graves acaecida a alguna agrupación política. Son sabidos los casos en que políticos han suscrito un programa de gobierno o algún proyecto, sin haberlo leído siquiera. Y a la espera de la tan anhelada renovación de la política, la ciudadanía asiste cada cierto tiempo a situaciones que van en el camino contrario. Tal es la realidad acontecida con el FA a propósito de la decisión de Alberto Mayol de postular a un cupo parlamentario por el Distrito 10.

Ha transcurrido el tiempo suficiente para hacer la reflexión adecuada de lo que aconteció en "el colectivo". Han fijado posiciones sus principales representantes y se ha ocupado largas horas de diálogo tratando de desentrañar el significado de lo que ocurrió. Para los que seguimos de cerca los movimientos políticos, nada nuevo bajo el sol. Y ninguna agrupación política está en condiciones de rasgar vestiduras. Ya las Primarias mostraron en términos efectivos que el FA era más humo que fuego. No obstante, se ha esmerado en predicar que es diferente en la manera de hacer política.

El episodio que protagonizaron sus integrantes los ha desnudado y deja en evidencia que su estilo es similar a cualquier partido político. Ni ángeles ni demonios; tan sólo un grupo que está en el noviciado de la política. A pe-

ción, primero, ante el Comité de Ministros, y luego otra posible reclamación de esa determinación del Comité antes los Tribunales Ambientales, cuya resolución es por lo demás susceptible del recurso de casación (descontados todos los recursos e instancias respecto de resoluciones intermedias).

Natalia González
Directora Ejecutiva Centro de Derecho Regulatorio y Empresa Universidad del Desarrollo

Las contradicciones del ministro Céspedes

Señor Director:

Frente a la reciente votación del proyecto Dominga, el ministro de Economía, Luis Felipe Céspedes, al momento de emitir su sufragio, decidió abandonar la sala. Al explicar su decisión, señaló que "dados los antecedentes y los plazos, no estaban las condiciones para dar esa opinión fundada".

Resulta confusa y contradictoria su

sar de las desafortunadas intervenciones de sus integrantes, en especial de su abanderada presidencial; de las decisiones contradictorias del "colectivo" y del doble estándar pedido a postulantes que tenían antecedentes por manejo en estado de ebriedad, el FA seguirá legítimamente en la vida política nacional. Sin embargo, la ciudadanía tiene conocimiento de lo acontecido y eso traerá consecuencias muy positivas para el país.

Les digo a mis estudiantes que mis décadas de vida y mis canas por sí mismas no significan mucho y eso reza también para la juventud.; se puede tener vino rancio en odres nuevos. Ya no escucharemos esos discursos añejos de miradas utópicas del pasado, ni la pretendida superioridad moral que esbozó a menudo el FA.

Uno de sus integrantes, quizá el más lúcido, ya cambió su discurso, ya es de futuro y en fin, se ha entendido la distinción entre una decisión política y una ética a propósito de la mirada revisionista que se tenía del periodo más exitoso desde la vuelta a la democracia. Quizá sí, se debiera acentuar que en nuestra cultura a partir de Aristóteles la política y la ética se distinguen teóricamente y epistémicamente pero se unen en la praxis. Y lo que la ciudadanía espera ver es precisamente acciones derivadas de esa unión.

Salvador Lanás Hidalgo
Director académico Escuela de Liderazgo Universidad San Sebastián

Otra mirada

dero y los servicios dependientes del Ministerio de Economía aprobaron la autorización en cuestión de horas.

¿Acaso entonces, dados los antecedentes y los plazos, sí estaban las condiciones para dar una opinión fundada y aprobar una medida de esa naturaleza?

Ojalá el ministro Céspedes, como lo hizo ahora, se hubiese tomado el tiempo necesario.

Matías Asun
Director Nacional de Greenpeace en Chile

Destrucción de Maitén

Señor Director:

En el transcurso de la semana recién pasada, leí, en su sección "cartas al director", una interesante misiva, sensata, inteligente y a la vez, conmovedora de una lectora de su diario, la señora o señorita Ana Bonifetti Dall'Orso.

Mi pregunta, señor director: ¿Cómo es posible no leer ni una sola letra de la empresa responsable de la destrucción del Maitén? Sería muy interesante que nuestro medio averiguara y diera a conocer públicamente el nombre de esa empresa. Lo bueno, a valorarlo. Lo malo, condenarlo con nombre y apellido.

Juan Luis Castillo Moraga

Voltereta

Señor Director:

El "salto hacia atrás" de Insulza de Atacama a Arica tiene toda la cara de voltereta. Posee el típico "rechazo" de voltereta, tiene la típica "caída" de voltereta, pero el propio Insulza insiste que no fue voltereta... ¿Entonces qué?

Luis Enrique Soler Milla

Las palabras vuelan, lo escrito permanece

EDITORIAL

Libre accionar de piratas en el mar regional

Toda vez que se menciona la preocupación por la seguridad ciudadana se muestra estadísticas de la autoridad que corresponde, que describen, mediante cifras oficiales, que la criminalidad baja, aunque igualmente se menciona, como factor agregado de naturaleza coyuntural que hay menos delitos, pero más violentos. Por otra parte marcha la percepción de seguridad por parte del ciudadano común, más en línea con advertencias internacionales a sus viajeros a Chile advirtiendo de este tipo de conductas y sugiriendo medidas precautorias.

Lo que no puede suceder es que las cifras de las estadísticas permitan que las autoridades sigan ignorando que muchos delitos han dejado de consignarse por la instalación de un nuevo paradigma; el delincuente tiene todas las de ganar y quien se moleste en denunciarlos, mucho tiempo que perder, sin mencionar los riesgos de posibles agresiones de los mismos delincuentes, o de sus familiares, a quien ha tenido la osadía de acusarlos.

Esa situación, de no tener confianza en la efectividad de la justicia, que más vale la pena la resignación o tomar medidas individuales para defenderse, puede explicar que se sigan cometiendo delitos de mucho impacto social cuando eventualmente llegan al conocimiento público. Ocurre de ese modo cuando se observa a piratas robando a barcos pesqueros, cuando se supone que esa actividad debería ser imposible ante el desarrollo de medios de toda naturaleza para impedirla.

Los asaltos son cometidos por individuos organizados, tripulando lanchas con matrículas borradas, el modo de actuar es decidido y violento. Según los afectados, son bandas de más de 20 individuos que suben a las naves equipados con cuchillos y en algunas ocasiones, con



Es una antigua práctica que recrudece y la noticia no viene de las fuentes policiales, sino de las víctimas, que reclaman por protección de la autoridad marítima y mayor fiscalización, sobre todo cuando navegan rumbo a Lota y Coronel.

armas de fuego, se adosan a los pesqueros, amenazan a la tripulación y roban toneladas de productos de las bodegas. Las imágenes son alarmantes, por el grado de profesionalismo demostrado por los delincuentes y el riesgo que corren, por una parte los mismos hechos en maniobras peligrosas y por los asaltados, que serían atacados sin vacilación si se resistieran.

Es perfectamente comprensible que los tripulantes de las naves industriales estén atemorizados, que se sientan desprotegidos, como se describe al inicio, también en esta ocasión los tripulantes tienen temor de hablar en público y de hacer las denuncias, porque ven amenazada su integridad física.

Estas circunstancias solo serían explicables si estos hechos fueran de reciente aparición, que los pesqueros hayan sido sorprendidos por una nueva manera de robar, pero no es así, es una antigua práctica que recrudece y la noticia no viene de las fuentes policiales, sino de las víctimas, que reclaman por protección de la autoridad marítima y mayor fiscalización, sobre todo cuando navegan rumbo a Lota y Coronel.

Un aspecto particularmente preocupante y que necesita de una rápida y convincente explicación, de ser efectiva, es que a pesca robada, según los tripulantes de las naves asaltadas, se desembarca y es cargada en camiones a pocos metros de la Capitanía de Puerto y funcionarios de Sernapesca y finalmente comercializada sin ninguna trazabilidad de origen.

A la ciudadanía le asiste la certeza que las autoridades marítimas tienen los recursos humanos y materiales para cumplir las funciones que la ley les asigna, al mismo tiempo espera que las noticias siguientes describan como estos hechos delictivos van a ser erradicados.

OPINIONES

Twitter @DiarioConce
contacto@diarioconcepcion.cl

SIN APURO



EN EL TINTERO

Libertad profunda bajo la opresión

En su "República del silencio", el filósofo existencialista Jean Paul Sartre, lanzaba una afirmación provocadora: "Nunca hemos sido más libres que bajo la ocupación alemana". Ciertamente no es que estuviera felicitando a los Nazis por invadir Francia.

No. Lo que Sartre pretendía era muy diferente: "Habíamos perdido todos nuestros derechos, comenzando por el de hablar; se nos insultaba a la cara cada día y debíamos callar; se nos deportaba en masa, como trabajadores, como judíos, como prisioneros políticos; en todos lados, en las paredes, en los periódicos, en la pantalla, encontrábamos ese inmundo e insulso rostro que nuestros opresores nos presentaban como si fuera el nuestro: a causa de todo ello, éramos libres".

A continuación, explica la paradoja: "Dado que el veneno nazi se infiltraba hasta en nuestro pensamiento, cada pensamiento justo era

una conquista; dado que estábamos acosados, cada uno de nuestros gestos tenía el peso de un compromiso".

La elección de cada cual era auténtica, porque se hacía en presencia de la muerte. Esa responsabilidad total en la soledad total, no era otra cosa que el desvelamiento mismo de la libertad, recalca Sartre.

Entonces, ser libres no dependería tanto de los factores externos en los que estamos inmersos, como de cuán dispuestos estamos a aceptar las consecuencias de nuestras decisiones, de nuestros juicios éticos, de nuestras elecciones cotidianas y de cómo ellas nos impactarán a nosotros y a quienes nos rodean.

Tal vez sea conveniente recordar que la libertad en su forma más pura tiene un precio. La pregunta de rigor es, ¿estamos dispuestos a asumirlo, de frente y sin llorar?

PIGMALIÓN

Diario Concepción

Fundado el 20 de mayo de 2008 en la provincia de Concepción
Director: Mariano Campos Ramírez
Editor General: Francisco Bañados Placencia
Gerente General y Representante Legal: Claudio Suárez Eriz

Dirección: Cochrane 1102, Concepción
Teléfonos: (41) 2232200, (41) 2232236
Correo: contacto@diarioconcepcion.cl **web:** www.diarioconcepcion.cl
Twitter: DiarioConce **Oficina Comercial:** (41) 2232200

Oficina Comercial en Santiago: (2) 23350076
Suscripciones: 600 8372372 opción 2
Declaración de intereses en www.grupocopesa.cl/declaracion
 Copesa Impresores S.A., la que sólo actúa como tal.

Política

“Nosotros le dejamos a la futura administración, una cantidad muy significativa de proyecto”.

“Los números son del Banco Central, y hablan de que se crece más que en todo el país”.

“No es muy útil mirarse el ombligo, porque se tiene un riesgo muy alto de tropezarse”.

ROMILIO PASMIÑO G.

INTENDENTE RODRIGO DÍAZ SOBRE LA REGIÓN DE ÑUBLE:

“No es un divorcio, sino un hijo que se va de la casa”

Tras su intervención en el Encuentro Regional de Empresas, Erede, la máxima autoridad de Bío Bío analizó la creación de Ñuble y lanzó el desafío de ser líderes de una macroregión que abarque hasta Los Lagos.

Marcelo Castro Bustamante
marcelo.castro@diarioconcepcion.cl

Críticas que no se esperaba recibió el intendente Rodrigo Díaz, durante el discurso inicial del foro de Erede que se realizó ayer en Suractivo. La actividad que reúne todos los años a los principales actores políticos, económicos y académicos de la Región partió con una dura queja al desempeño de la autoridad, puesto que los empresarios estiman que Díaz deja una región con 400 mil habitantes menos y que no crece económicamente.

Eso sí, el intendente niega de manera tajante esta situación y aduce que los números del Banco Central dicen otra cosa. En entrevista con Diario Concepción entregó estas cifras, y de paso, insistió en que se debe trabajar de forma unida con la nueva Región de Ñuble, puesto que ambas se necesitan de forma mutua.

- ¿Cómo califica que fue esta reunión con los empresarios?

- Ha sido de un crecimiento considerable, esto ha sido paso a paso y se ha logrado construir un encuentro muy similar al Enade, en donde existe una calidad de temas que son puestos sobre la mesa son muy relevantes. Acá participa gente de todos lados, por lo que

2,1%

Es el PIB regional, que sitúa al Bío Bío por sobre la media nacional.

Macroregión

Para el intendente, la macroregión debiera ser desde el Maule hasta Los Lagos.

termina siendo un punto de encuentro fundamental para crear reciprocidad y confianza con los distintos actores.

- Lo acusaron de entregar una región con menos población y en recesión, ¿cómo toma esas palabras?

- Esta es una región que tiene una estrategia clara hacia el futuro, que tiene una profunda acción realizadora, por lo que ya no tenemos que discutir si se reconstruirá un teatro en Chillán, o la construcción de un teatro Regional en el Bío Bío o si vamos a hacer el camino a Cabrero con doble pista, las cosas están hechas. Nosotros le dejamos a la futura administración una cantidad muy significativa de proyectos que le permitirán seguir una línea compatible con la vida de las personas. Yo me quedo con los datos del Banco Central, que dicen que el producto de la Región es mayor que el del país. Esos son datos concretos que nos permiten visualizar la economía de otra forma.

- Pero es una realidad que se entrega una región con menos habitantes, los números hablan de que no hay crecimiento en Bío Bío...

- Los números son del Banco Central, y hablan de que se crece más que en todo en país. Y sí, es

cierto que no vamos a tener a la provincia de Ñuble como parte de la Región, pero la verdad es que nuestra apuesta es hacer una base que preste servicios logísticos en un espacio que va desde el Maule hasta Puerto Montt. Entonces, el nivel de incidencia es mayor y no tiene sentido esa discusión de si Ñuble se fue o no se fue, si no que por qué se fue Ñuble. Y la respuesta es clara, el Gran Concepción ha sido egoísta y ciega en los reclamos de las otras personas. Esto nos lleva, a que debemos hacer una estrategia regional y a la gente de Ñuble no se le puede tratar como si estuviéramos en un divorcio, sino, cuando el hijo de va de la casa y uno lo sigue queriendo y trabajando con él.

- Hay parlamentarios de la zona que piensan que esto sí es un divorcio y que el Bío Bío es el enemigo de Ñuble.

- Yo no escuché a nadie decir que el Bío Bío es un enemigo, al revés, todo lo contrario, se admiraban como habíamos generado una estrategia regional de desarrollo que plantean distintos actores.

- Entonces, usted concuerda con lo que dice Corbiobío, sobre un trabajo conjunto con Ñuble y en forma de una macroregión con Maule y la Araucanía.

- Nosotros debemos ser líderes de una macroregión que también incluya a Los Ríos y Los Lagos e integrados con Neuquén y ese es nuestro desafío. Así que más que perder el tiempo quejándose de las cosas, yo prefiero ocuparlo en construir los acuerdos que nos permite la legislación. Hay que sacarse las anteojeras de Concepción y mirar cómo generamos valor compartido.

- O como dijo usted la semana pasada “dejar de mirarnos el ombligo”...

- No es muy útil mirarse el ombligo, porque se tiene un riesgo muy alto de tropezarse.

- Con Ñuble hay que trabajar una estrategia conjunta o ¿con lineamientos comunes?

- Ambos nos necesitamos, no que Ñuble dependa del Bío Bío, tenemos identidades distintas, pero una historia común que nos hace acercarnos. Tenemos que buscar los puntos de encuentro y de complementariedad, lo que quedará claro cuando existe una estrategia regional en Ñuble. Tenemos que buscar puntos de unión, con cariño filial, con Ñuble, pero también con las otras regiones.

OPINIONES

Twitter @DiarioConce
contacto@diarioconcepcion.cl

Política

Trabajador social de profesión y comunista de militancia es el nuevo seremi del Trabajo, Rodrigo Alarcón (en la foto), quien ayer asumió oficialmente, luego que hace unas semanas Victoria Fariña renunciara al cargo para asumir su candidatura a la Cámara de Diputados.

Fue el propio intendente del Bío Bío, Rodrigo Díaz, quien confirmó el nombramiento de Alarcón y al momento de su presentación manifestó que se trata de "una persona que cumple con todas las condiciones (para el cargo), por su conocimiento y experiencia en el mundo de la sociedad civil, para desempeñarse como seremi del trabajo en los meses que aún restan del Gobierno de la Presidenta, Michelle Bachelet".

El nuevo seremi, en tanto, junto con agradecer "la confianza" de la Jefa de Estado y del intendente Díaz, comentó que "me siento orgulloso de ser parte de este gobierno, porque ha sido un gobierno realizador, donde hemos avanzado en lo que le hemos comprometido al país".

Díaz dijo que Alarcón tendrá entre sus tareas mantener una serie de mesas de trabajo que se están llevando a cabo en la Región con distintos representantes de sectores productivos "y también algunas tareas que le he encomendado con el mundo de los empleos de emergencia y, por cierto, la coordinación con todos los actores y servicios que dependen de la cartera del trabajo".

Sobre el punto, Alarcón aseguró que "vamos a intensificar el trabajo

Alarcón asume en Trabajo tras dimisión de Fariña

ISIDORO VALENZUELA M.



en el desarrollo de la reforma laboral" y recordó que "tenemos la contingencia de la discusión legislativa sobre la reforma previsional y, naturalmente, una de las cosas que me ha pedido el intendente, es que mantengamos el trabajo cooperativo y de diálogo social con los trabajadores y sus or-

ganizaciones". Hasta ayer, Alarcón era parte del equipo de confianza del intendente Díaz, donde se encargaba de adelantar eventuales conflictos, la mayoría de ellos relacionados, justamente, con el mundo del trabajo (manifestaciones y/o protestas, por ejemplo).

ARCHIVO / RAPHAEL SIERRA P.



Seremi de Agricultura protagoniza fatal atropello

El seremi de Agricultura, Rodrigo García, protagonizó un accidente con consecuencias fatales en la comuna de Chillán.

El hecho se registró pasadas a las 07:50, cuando la camioneta fiscal en la que se dirigía la autoridad atropelló a Elena Colipi Gallegos, de 72 años, quien sufrió el impacto del vehículo mientras cruzaba la calle en un lugar no habilitado para ello.

Desde Carabineros indicaron a Ladiscusion.cl que "la peatón quien habría cruzado a mitad de cuadra por un paso no habilitado y de manera sorpresiva, sin que el conductor pudiera reaccionar oportunamente, obviamente que

esto tiene que ser establecido por la investigación que haga la unidad especializada. Es un vehículo fiscal dependiente del Ministerio de Agricultura".

En el lugar de los hechos, la Siat de Carabineros realizó los peritajes pertinentes, mientras que a la autoridad se le practicó la alcoholemia de rigor y quedó en libertad, pero apercebido.

El seremi de Gobierno, Enrique Inostroza, lamentó el hecho y señaló que el seremi "tenía la póliza de seguro que corresponde para todo vehículo fiscal, por lo que las autoridades colaborarán en todo lo necesario. El seremi se encuentra consternado por el hecho".



DIPLOMADO Políticas Públicas y Territorio

Programa dirigido a profesionales que se desempeñan o deseen desempeñarse en el ámbito de las políticas públicas, ya sea en los servicios sectoriales, en la administración regional o en el ámbito municipal.

Inicio de Clases: Agosto de 2017

Duración: 6 meses

Contacto: formacionpermanente@udec.cl
Teléfonos: (41) 2661187 - 2661387 - 2661230



www.formacionpermanente.udec.cl

Política

CAROLINA ECHAGÜE M.

LOS CUATRO EX
MINISTROS
debatieron sobre la
educación superior.



CUATRO EX SECRETARIOS DE ESTADO DEBATIERON AYER SOBRE EDUCACIÓN SUPERIOR EN LA USS

Ex ministro Bitar propone agregar a la UdeC a la nómina de las Ues. estatales

Ex jefe de la cartera de Educación durante el gobierno de Ricardo Lagos aseguró que tanto la UdeC como las universidades Austral y Santa María deben recibir el mismo trato de las estatales.

Tania Merino Macchiavello
tania.merino@diarioconcepcion.cl

“Para ser franco, nunca he encontrado diferencia entre la Universidad de Concepción y la de Chile que no sea la ley con que fueron creadas”, manifestó ayer el ex ministro de Educación y ex titular de Minería y Obras Públicas, Sergio Bitar, quien en entrevista con Diario Concepción propuso agregar a las universidades de Concepción, Austral y Federico Santa María “a la nómina de universidades estatales”.

Esto, dijo, diferenciando su idea de lo indicado hace un tiempo por la ministra Delpiano sobre “estatizar a la UdeC”, no significaría traspasar al fisco la propiedad de los planteles, sino por el contrario, darles el mismo trato que a las 18 del Estado, pero respetando su estructura. “El sentido de lo público no necesariamente debe ser de propiedad estatal”, aseguró.

Reunión en la USS

“Educación Superior: proyecciones desde la experiencia” fue la convocatoria de la USS.

Consejo de rectores

Uno de los puntos de coincidencia fue la necesidad de fortalecer y ampliar el Cruch.

Financiamiento

Bitar fue uno de los cuatro ex ministros que se reunieron ayer en la Universidad San Sebastián para analizar la reforma de Educación Superior, análisis que se centró fundamentalmente en temas de financiamiento y autonomía.

Bitar expresó que Chile requiere dar un nuevo impulso a su educación pública, aumentando la matrícula de un 15 al 25%, “porque hoy día no hay un sistema mixto, la educación estatal prácticamente ha desaparecido, con 170 alumnos de un total de 1 millón 200 mil”.

Durante el debate, el más crítico del proyecto de ley fue el ex titular de Educación del gobierno de Sebastián Piñera, Harald Beyer, quien analizó también la distribución de los recursos para los planteles estatales. “Todos los países están viendo cómo equilibrar el gasto público y el gasto privado. La duda es si nos queremos parecer a Alemania, donde todo es gasto público, o a países como Inglaterra, Australia o Canadá en que hay

un equilibrio”, interrogó.

Beyer cuestionó además la idea de ampliar la matrícula a las instituciones estatales. Para el actual líder del Centro de Estudios Públicos, CEP, esto no es sostenible cuando universidades como la Chile siguen seleccionando cerca del 30% de sus postulantes “lo que indica que continúa siendo altamente selectiva y se contradice con la intención de ampliar la matrícula en instituciones como esta”.

También el ex ministro de Economía durante el primer período de Bachelet y actual rector de la Universidad San Sebastián Hugo Lavados se refirió a este aspecto, asegurando que, dependiendo de con qué tipo de instituciones se compare, la matrícula estatal puede llegar a representar el 30%, “pero eso si se comparan peras con peras”, manifestó.

Para Lavados, más allá de expandir el número de inscritos de estos planteles, lo que se debe privilegiar es la pertinencia de crear nuevas instituciones y programas de estu-

dios en las distintas regiones, lo que manifestó, no ha sido del todo efectivo. Parte de la oferta de la Universidad de O’Higgins y Magallanes, dijo, no cumplirían estos estándares.

Autonomía

Otro de los temas que le inquietan del actual proyecto de ley es el excesivo poder que se le otorga a la Subsecretaría de Educación, para la ex ministra Mariana Aylwin “un organismo que depende del gobierno de turno y que tendría la facultad de fijar matrículas, aranceles y estándares de calidad, indicó”.

Bitar expresó: “soy partidario de la autonomía porque no vamos a permitir que asuma cualquier persona como ministro y pueda cambiar el rumbo a su criterio, eso ya lo vimos en la dictadura, pero también es cierto que se requiere ser firmes en materia de regulación”.

OPINIONES

Twitter @DiarioConcepcion
contacto@diarioconcepcion.cl

Ciudad

“Esto no tiene justificación, lo que ocurre aquí es algo completamente irracional”.
Alejandro Santa María, vicerrector de Asuntos Económicos UdeC.

“Lamentamos los daños al patrimonio de la universidad”.
Enrique Inostroza, seremi de Gobierno.

“La presentación de una querrela es una acción de amedrentamiento público”.
Rodrigo Castillo, presidente FEC.

6

millones

y medio de pesos es el avalúo de daños realizados en el campus de la Universidad de Concepción.

En 2016, hubo 29 marchas

en la Plaza Perú, 11 de ellas convocadas por la FEC. Por los daños, se les descontó el 25% de su presupuesto.

Carolina Abello Ross
carolina.abello@diarioconcepcion.cl

Rayados en el arco de Medicina, 16 vidrios quebrados, luminarias destruidas y la quema de un furgón de un contratista eléctrico que estaba estacionado en el lugar fue el saldo de los graves hechos ocurridos en la Universidad de Concepción tras la marcha contra el proyecto de terminales de gas GNL Penco-Lirquén, la noche del martes, la que estaba autorizada por la Gobernación.

Los manifestantes iniciaron su recorrido en el centro de Concepción, y llegaron a la Plaza Independencia. Ahí comenzaron los desórdenes y un grupo de 40 personas regresó a la plaza Perú, donde realizaron los destrozos en la casa de estudios.

Hubo 26 detenidos, sólo por los desórdenes en el centro penquista, ya que bloquearon el tránsito en calle O'Higgins y lanzaron piedras con pintura a los carabineros, explicó el comandante Roberto Troncoso, subprefecto de los servicios de la Prefectura penquista.

En la universidad, el vicerrector de Asuntos Económicos, Alejandro Santa María, calificó lo ocurrido como “un asalto”, y precisó que fue la Vocalía de Derechos Humanos, Solidaridad y Conflictos Sociales de la Federación de Estudiantes como responsable del llamado, por lo que la querrela que presentarán hoy tendrá personas identificadas.

Agregó que en 2016 hubo 29 marchas en la Plaza Perú y 11 de ellas fueron llamadas por la FEC, por lo que la autoridad anunció que desde ahora en adelante se querrellarán “contra los responsables de reunir a estas personas, porque tengo la sensación de que las explicaciones que se puedan dar internamente no son suficientes, porque citan a actividades en la plaza Perú, sabiendo que los encapuchados van a destrozar este barrio, afectando la seguridad de todos quienes trabajan y circulan aquí. Esas personas se tienen que hacer responsables por aquello que les corresponde”. Agregó que insistirán ante las autoridades para mejorar aún más la seguridad en el campus.

Santa María reveló que en 2016 hubo daños por \$70 millones, por lo que a la FEC se le descontó el 25% de su presupuesto, “porque ellos tienen que hacerse responsables de lo que les corresponde”, criterio



TRAS PROTESTA CONTRA GNL PENCO-LIRQUÉN

UdeC se querrela contra estudiantes por destrozos en el campus

La decisión se tomó ya que una vocalía de la FEC fue una de las organizaciones que convocó la manifestación.



que este año se mantendrá.

Rodrigo Castillo, presidente de la FEC, lamentó que no se les haya informado por canales oficiales de la medida de la universidad, afirmó que intentarán dialogar para que no se concrete la acción legal e insistió en que ellos no tienen responsabilidad alguna en lo ocurrido, ya que son hechos que ocurren después de

las manifestaciones que convocan.

El seremi de Gobierno, Enrique Inostroza, informó que están recopilando los antecedentes para presentar una querrela criminal por lo ocurrido.

OPINIONES

Twitter @DiarioConcepcion
contacto@diarioconcepcion.cl

Ciudad

SUBSECRETARIO VISITÓ AYER LA REGIÓN

Abren corredor de 21 de mayo y conectan Biotrén con buses a Lota

Autoridades supervisaron la nueva infraestructura vial.

Diario Concepción
contacto@diarioconcepcion.cl

Tras meses de congestión, el subsecretario de Transportes Carlos Melo participó ayer de la apertura del corredor 21 de mayo, en Concepción, junto a la directora del Serviu, María Luz Gajardo, el alcalde de la comuna Álvaro Ortiz y vecinos del sector. El proyecto forma

parte del Sistema Integrado de Transporte del Gran Concepción, el cual comprende 5 tramos, de unos 15,8 kilómetros de extensión, comprendido entre Plaza El Ancla en Talcahuano hasta Avda. Vicuña Mackenna en Concepción.

El tramo 5 del denominado "Corredor de Transporte Público Talcahuano - Concepción", se emplaza



EN LOS TRABAJOS consideró la ampliación del puente existente en el paso superior en Av. Alessandri

en el eje 21 de Mayo, entre Avenida Alessandri y Vicuña Mackenna de la comuna de Concepción, con una longitud aproximada de 1,7 Km y con un costo cercano a los 17 mil 300 millones de pesos.

"La apertura del corredor 21 de mayo permite disminuir los tiempos de viajes, ordenar el tránsito de la ciudad y seguir avanzando en coordinación con otros actores relevantes, en este caso el Serviu, a una ciudad más amigable y democrática en el uso de los espacios", señaló Melo.

El corredor tiene una capacidad de una pista por sentido para locomoción colectiva, lo que permite generar ensanches para aumento de capacidad en las zonas de paraderos e incorporar pistas de viraje. Para los automóviles se proyectan calzadas a ambos lados del corredor de capacidad dos pistas y 6,5 m de ancho cada una. Las aceras, se proyectan con un ancho de 5,5m y 4,0, considerándose ciclovia en el caso de la acera de mayor ancho.

El subsecretario dio a conocer además que durante la primera semana de septiembre comenzará a operar la integración intermodal entre Biotrén y buses Nueva Tabora para acercar a los vecinos de Lota hasta la estación de ferrocarriles, en Coronel, y conectar con Concepción a través de una tarifa integrada.

OPINIONES

Twitter @DiarioConce
contacto@diarioconcepcion.cl

Corporación de Ayuda al Limitado Visual
COALIVI

CENA DE LA LUZ
Y TÚ ¿CÓMO VES LA INCLUSIÓN?

24 DE AGOSTO
20:00 HORAS
SURACTIVO

Diario Concepción

Venta de entradas en Las Heras 706
o llamando al (41) 212 53 72

Capacitan a sampedrinos por incendios forestales



A través de la Fundación Ciudades Resilientes, el municipio sampedrino capacitó los dirigentes vecinales de la comuna para prevenir y enfrentar las emergencias provocadas por los incendios forestales.

El taller denominado "Prevención de Riesgos en combate de incendios forestales, nuevas tecnologías y lecciones aprendidas", es parte del plan preventivo de trabajo del Departamento de Gestión de Riesgos del municipio cuyas directrices se enfocan principalmente en el trabajo preventivo y en equipo con la comunidad.

Christián Venegas, director académico de la Fundación Ciudades Resilientes de la ONU, expositor del taller, destacó el trabajo desarrollado por Departamento Municipal de Gestión de Desastres, señalando que tareas como estas deben hacerse en esta época y no esperar a tomar medidas en verano cuando las condiciones climáticas sean adversas y la biomasa esté desbordada".

Alfonso Vergara dirigente de la JJ.VV Los Escritores, agradeció instancias como éstas que permiten que los ciudadanos se involucren en la prevención y tomen medidas preventivas frente a temas que afectan a toda la comunidad.



Concepción, 22 de Agosto de 2017.

Decreto Alcaldicio N° 050 - CT - 2017.-

1. Dispónese la suspensión del tránsito vehicular en calle Anibal Pinto, entre Las Heras y Los Carrera, con el objeto que la empresa COSAL S.A., RUT 94.557.00-8, ejecute trabajos de montaje para la obra CONSTRUCCIÓN EDIFICIO COALIVI, el día Sábado 26 de Agosto de 2017, entre las 9:00 y las 18:00 hrs.
2. Establécese que la empresa COSAL S.A., deberá confeccionar, instalar y mantener en obra toda la señalización que dispone el capítulo V del Manual de Señalización de Tránsito del Ministerio de Transportes.
3. Dispónese que la empresa COSAL S.A., deberá publicar el presente Decreto en un diario de circulación regional antes del inicio de las faenas, conforme a lo establecido en el artículo 172 de la Ley N° 18.290, Ley de Tránsito. Adicionalmente, dicha empresa deberá otorgar todas las facilidades a vehículos policiales, de emergencia, residentes, como también condiciones de desplazamiento seguro a los peatones, manteniendo confinadas las áreas de faenas.
4. Se deja establecido que la calle Anibal Pinto, no forma parte de la Red Vial Básica, por lo que no corresponde en este caso que dicha empresa proceda al pago de los derechos establecidos en la Ordenanza N° 11 del 24 de diciembre de 2004.
5. Encomiéndase el control a lo dispuesto en el presente Decreto Alcaldicio a Carbineros de Chile y a los Inspectores Municipales.

POR ORDEN DEL ALCALDE.
ANÓTESE, COMUNIQUESE, PUBLÍQUESE Y ARCHÍVESE

SERGIO JOÉ MARIN ROJAS
DIRECTOR DE TRÁNSITO

Economía & Negocios

INACER		
Abril-Junio	-0,7%	
IPC		
Julio	+0,2%	
12 meses	1,7%	
TPM		
Desde 18/05/2017	2,50%	

UNIDAD DE FOMENTO	
\$26.592,10	
UTM AGOSTO	
\$45.907,00	

BOLSAS DE VALORES					
Ipsa	5.127,93	+0,26%	Igpa	25.613,97	+0,19%
MONEDAS EXTRANJERAS					
Dólar Observado	\$ 641,47		Euro	\$ 756,59	
COMMODITIES					
Celulosa NBSK (US\$/Ton)	\$890,59		Cobre (US\$/libra)	\$2,97	
H. de pescado (US\$/Ton)	\$1.300		Petróleo	\$48,41	

Felipe Placencia Soto
felipe.placencia@diarioconcepcion.cl

Sin duda el Encuentro Regional de Empresarios, Erede 2017, se realizó en una jornada marcada por un difícil contexto que responde al lema de esta versión "Aquí y Ahora": enfrentar la inevitable separación del Bío Bío y Ñuble, los cuatro trimestres de crecimiento negativo consecutivos (un año) y, al parecer, la falta de interés de los candidatos presidenciales de escuchar y entender el pulso de la segunda Región más importante de Chile (Piñera y Guillier se bajaron, por ende, la organización prefirió suspender el debate con los otros candidatos). Lo mismo con la ausencia de la Presidenta Bachelet, quien este año no fue invitada, tras marginarse en el último momento en la versión 2016.

El día de ayer, si se tratara de un esperado capítulo de Juego de Tronos, sería algo así como la reunión de los reyes de Westeros para debatir sobre cómo enfrentar al temido Rey de la Noche: en este caso la desaceleración del país y de la Región. Analogía que no es antojadiza y que surgió después de la exposición del intendente Rodrigo Díaz, cuando mostró como ejemplo de desarrollo social un video de orquestas infantiles tocando el tema principal de la aclamada y popular serie.

Pero fue el presidente de Irade, Eduardo Abuauad, quien partió la jornada hablando con franqueza, y criticando el actuar del Gobierno tras la escisión de Ñuble, dejando a Bío Bío desmembrado y débil. Cuestión que, en sus palabras, no hace sino encarecer el gasto público, propiciando una Región de Ñuble por razones más políticas que económicas, con un nivel de despilfarro estatal que genera más incertidumbre. Sin embargo, también hizo un mea culpa: que el sector privado, los empresarios también deben poner la mano en el corazón y atender las inquietudes ciudadanas, mejorando la responsabilidad social.

La intervención del intendente Rodrigo Díaz, partió con un tono de sorpresa. El discurso de Abuauad sacudiría a cualquiera. No obstante, la primera autoridad regional estaba preparada, ya que enumeró los logros de la gestión de Gobierno con enfoque ciudadano. Esto es: fortalecimiento de áreas verdes, plan de descontaminación, apoyo a las iniciativas de gas; licitaciones de hospitales públicos (Chillán y tercera etapa de las Higueras de Talcahuano); la disminución de la brecha entre pobreza por ingreso y multidimensional; como también el resultado del PIB Regional 2016 que arrojó un 2,1% versus el nacional de un 1,9%.

Prosiguió con el reordenamiento de San Vicente, el próximo Parque Tec-

ROMILIO PASMIÑO G.

ESCISIÓN DE ÑUBLE, BAJO CRECIMIENTO Y AUSENCIA DE PRESIDENCIABLES MARCARON ENCUENTRO

Los desafíos que dejó el Erede 2017 en una coyuntura compleja para Bío Bío

El presidente de Irade, Eduardo Abuauad, criticó duramente la separación regional y el intendente, Rodrigo Díaz, llamó a trabajar en conjunto.



nológico y la internacionalización regional con China (Provincia de Hubei) y Neuquén; el teatro regional y el financiamiento de REC y que la Estrategia Regional de Desarrollo seguirá jugando un rol fundamental con el apoyo del sector privado.

"Ñuble, una mala idea"

Ya más en frío, entre fotos de rigor, se procedió a la ronda de prensa. Ahí el presidente de Irade, Eduardo Abuauad, declaró que "represento lo que pensamos, que es mala idea separar Ñuble. No tiene un sentido lógico, ya que tiene baja calificación. Desmembra una región muy importante y pone un costo adicional que la verdad no se ve ningún fruto a favor. Arica y Parícuta y la Región de

los Ríos, la verdad, no han tenido mayor inversión y esa es la conclusión. Ahora desearles suerte y que funcione. Los gremios llegamos tarde a la discusión, es el mea culpa".

En tanto, el intendente Rodrigo Díaz, aseguró que se queda con lo central del evento, "en que se mira al futuro. Sin planes de Gobierno, como ha sido la tradición, sino que con una estrategia a 15 años plazo".

Añadió: "agradezco a Eduardo Abuauad, en la mirada constructiva de futuro, que crear confianza partir de los consensos que existen en la región, es un hecho relevante. El próximo Gobierno no puede discutir si somos una Región logística, un área metropolitana, si logramos desarrollo a través de la ciencia y tecnología.

Eso está construido".

Sobre la sentida separación de Ñuble, dijo que "así como ya trabajamos con Maule, la Araucanía y Los Lagos, se debe trabajar ahora en conjunto" y que para nada se trata de un divorcio.

El primer panel "Perspectivas y Señales Económicas" tuvo culpas y muchos "mea culpa". Por ejemplo, el ex ministro de economía, Juan Andrés Fontaine, acusó malas reformas (Tributaria, Laboral y Previsional en curso), que dejarán al país en estrechez presupuestaria, proyectando un crecimiento no superior al 1,4%.

Luego, el presidente de la Sofoa, Bernardo Larraín, dijo que el Estado se ha idealizado demasiado y llamó a no estigmatizar al sector privado, pese a

que reconoció que propiciaron la poca credibilidad del pasado sistema tributario y hoy las actuales AFP y que se ha llegado tarde al debate. Y propuso desafíos: hacer buenas políticas públicas y a modernizar al aparato estatal.

Finalmente, el subsecretario de Hacienda, Alejandro Micco, apuntó el bajo crecimiento a causas internacionales y que el pésimo nivel confianza de la sociedad (en general) se debe en parte al financiamiento irregular de la política desde el sector privado como un misil del cual "todos somos culpables" y que por ende, las reformas eran necesarias para dar una señal.

OPINIONES

Twitter @DiarioConce
contacto@diarioconcepcion.cl

Sofoa: "Comité de Ministros está muerto"

El presidente de la Sofoa, Bernardo Larraín, al ser consultado por la negativa de Domingo, declaró que "el ministro de economía sostuvo que se había retirado de la sesión que no había recibido los antecedentes (...) es una demostración de que la decisión se determinó más por consideraciones políticas que técnicas".

Diario Concepción al preguntar con qué podría reemplazarse el Comité de Ministros

parafraseó al ex ministro de Medio Ambiente, Pablo Badenier, que la entidad "está muerta" y que las propuestas para cambiar el sistema de evaluación de impacto ambiental se han dado a conocer.

"Todas las propuestas están sobre la mesa y lo que ha faltado es voluntad política para plantear reformas al Estado. La sociedad se modernizó", dijo Larraín tras finalizar el panel "Perspectivas y Señales Económicas".

PIB del Bío Bío 2016 fue de 2,1%

Un dato relevante se dio a conocer ayer: que la Región del Bío Bío durante el año 2016 experimentó un Producto Interno Bruto, PIB, de 2,1%.

El intendente Rodrigo Díaz así lo expuso en el discurso inaugural y que sirvió como argumento ante las críticas de que la Región no está rindiendo, en que de paso llamando a que se deje de evaluar el crecimiento económico en base a

percepciones.

"La Región ha estado trabajando consistentemente, pese a que dos problemas que nos han afectado: las sequías y los incendios. Uno que afecta al sector energético y otro que afecta a la industria maderera", manifestó a Diario Concepción.

El seremi de Economía, Iván Valenzuela, aplaudió el resultado. "La Región creció más que el país (1,9%)".

Economía & Negocios

2.363

reclamos a nivel nacional se han tramitado ante el Sernac por la nueva ley de estacionamientos.

162

reclamos suma la Región por este concepto, un 7% del total nacional y también concentrado en robos y hurtos.

Javier Ochoa Provoste
javier.ochoa@diarioconcepcion.cl

Avanza la tramitación de la ley que busca perfeccionar la regulación del cobro de estacionamientos en clínicas, aeropuertos, supermercados y centros comerciales y que busca, entre otros puntos, la gratuidad en la primera media hora con extensión a 120 minutos previa comprobación de consumo por sobre o igual a un cuarto de una Unidad Tributaria Mensual (UTM), unos \$11.600 actuales.

Efectivamente, la Cámara de Diputados aprobó en general el proyecto de ley que perfecciona la regulación, en el contexto de la Ley del Consumidor, por lo que, tras las indicaciones recibidas, ahora vuelve a la comisión de Economía.

Gratuidad por tramo

La normativa propuesta establece este ítem de gratuidad sin condiciones. Transcurridos los primeros 30 minutos, las empresas deberán garantizar 30 minutos más a aquellos consumidores que acrediten haber consumido, al menos, un octavo de una UTM (\$5.700 aprox.)

Y el periodo liberado se extendería hasta 120 minutos para aquellos consumidores que acrediten la adquisición de bienes o servicios por un valor igual o superior a un cuarto de UTM (\$11.600 aprox.).

Los proveedores deberán exhibir en los lugares de pago del servicio de estacionamientos, el valor correspondiente a la UTM y el equivalente a un cuarto y un octavo de la misma, el que deberán actualizar antes de las 9:00 horas del primer día de cada mes.

Superados estos períodos, las empresas sólo podrán cobrar por minuto efectivo de permanencia, quedando prohibido el cargo por rangos o tramos de tiempo, sin que se pueda redondear la tarifa al alza.

Información clara

Asimismo, se insiste en la obligatoriedad de exhibir en forma visible el listado de los derechos y obligaciones establecidos en la ley, haciendo mención al derecho del consumidor de acudir al Sernac o al juzgado de policía local competente en caso de infracción.

No a multas por pérdida

Y en caso de pérdida del comprobante de ingreso por parte del consumidor, el proveedor debe consultar sus registros para determinar el tiempo efectivo de utilización del servicio, y cobrar la tarifa correspondiente. Queda prohibido cobrar una tarifa prefijada, multas o recargos. En este caso, el proveedor deberá solicitar al consu-



CÁMARA BAJA APROBÓ EN GENERAL LA REGULACIÓN

Ley de estacionamientos: buscan que primera media hora sea gratis

Ahora volvió a la comisión de Economía del Senado y contempla además gratuidad en hasta 120 minutos por consumo igual o sobre un cuarto de UTM, unos \$11.600.

midor cualquier antecedente que haga posible identificar al dueño del vehículo.

En favor de consumidores

Si bien el director regional del Sernac, Juan Pablo Pinto, no quiso referirse en específico a los cambios toda vez que aun no son ley y son materia de discusión, sí enfatizó su apoyo a toda iniciativa que vaya en favor de los derechos de los consumidores.

En paralelo, entregó información de los reclamos que se han presen-

tado a partir de la entrada en vigencia de la nueva ley de estacionamientos en febrero pasado, dejando entrever las falencias de ésta, en especial, en lo relacionado a robos y hurtos al interior de los aparcaderos, precisamente, un punto sensible de la nueva regulación y que acapara la mayor tasa de reclamos a la fecha.

"A la fecha, se han recibido 2.363 reclamos a nivel nacional en relación a estacionamientos, y en la Región del Bío Bío 162 (7%), siendo robo y hurto al interior los que con-

centran la mayor cantidad.

Por su parte, la directora del Programas Advance de la Facultad de Economía y Negocios de la Universidad San Sebastián, Karin Bravo, estimó que, sin duda, las modificaciones a la normativa que regula actualmente el cobro de estacionamientos debieran beneficiar a los consumidores. Esto debido a que el actual proyecto de ley fija un periodo de gratuidad para el servicio de estacionamiento que prestan centros comerciales, supermercados, aeropuertos y similares. En la actualidad, por ejemplo, en los mall de Concepción y Talcahuano, no existe paridad en el cobro de este servicio. Mientras el mall Mirador no cobra por sus servicios de estacionamiento, el mall del Centro y del Trébol sí lo hacen: mall del centro cobra por minuto efectivo, y el mall del Trébol entrega 30 minutos gratis".

En el caso del mall del Centro, añadió, la decisión se justifica por encontrarse en pleno centro de la ciudad y, en caso de no cobrar, se haría cargo del estacionamiento de personas que no necesariamente concurren a las tiendas de sus instalaciones. En todo caso, permite periodo de gratuidad cuando se acredita consumo en el supermercado y cine", recordó.

OPINIONES

Twitter @DiarioConcepcion
contacto@diarioconcepcion.cl

Economía & Negocios

DEL TOTAL DE CONSULTADOS POR ADECCO EN CHILE

Sondeo: un 26% de trabajadores contaría con flexibilidad horaria

Equipo Economía & Negocios
contacto@diarioconcepcion.cl

Según un estudio realizado por Adecco, empresa N° 1 del mundo en servicios de Recursos Humanos, el 67% de los trabajadores en el país reciben algún tipo de beneficio por parte de sus empresas que facilitan la integración de la vida familiar, laboral y personal. En contraste, un 33% de los trabajadores afirma no recibir este tipo de beneficio por parte de sus empleadores.

Suyin Palma, Directora de Bienestar & Responsabilidad Social Corporativa de Adecco, explica que "los beneficios asociados a la integración de la vida laboral, personal y familiar de los colaboradores repercuten directamente en la motivación, satisfacción y compromiso que puedan tener hacia las empresas y, en definitiva, afecta la retención del talento".

Palma agrega que "la cantidad de horas que las personas permanecen en sus puestos de trabajo demandan un entorno laboral donde exista un clima no solo rodeado de equipos amistosos y eficientes, sino también que enriquezca de forma ocasional los diferentes ámbitos que conforman la vida de un colaborador".

De acuerdo a los resultados de esta encuesta, la acción que más predomina es la flexibilidad horaria (26%), seguida de los seguros de salud (19%) y en menor medida las empresas otorgan días de trabajo desde casa (9%), actividades recreativas en familia (8%) y beneficio de guardería (5%). La ejecutiva de Adecco señala que "las empresas cada día se van a ir adecuando a las necesidades de una fuerza laboral más joven, innovadora y que está demandando una mayor independencia, satisfacción laboral y equilibrio entre la vida profesional y personal".

La encuesta se realizó a más de 3.500 trabajadores a nivel nacional, vía *online*.

Beneficio de guardería, días de trabajo desde casa y seguro de salud son otras de las acciones implementadas en Chile.

Beneficios generan motivación

Según los expertos, los beneficios asociados a la integración de la vida laboral, personal y familiar de los colaboradores repercuten directamente en la motivación, satisfacción y compromiso que puedan tener hacia las empresas y en definitiva afecta la retención del talento.

Salas cuna

El artículo 203 del Código del Trabajo establece que las empresas que ocupan veinte o más trabajadoras de cualquier edad o estado civil, deben entregar el beneficio de Sala Cuna para que las mujeres puedan dar alimento a sus hijos menores de dos años y dejarlos mientras estén en el trabajo.

Según un estudio elaborado en 2016 por la empresa Edenred e Ipsos,

el beneficio de Sala Cuna es uno de los más valorados por las trabajadoras chilenas. Sin embargo, Cecilia Mayo, Directora de Marketing y Comunicaciones de Edenred, cuenta que "En Chile existe escasez de Salas Cuna, y el costo de vida que hay en algunas regiones es muy alto".

OPINIONES

Twitter @DiarioConce
contacto@diarioconcepcion.cl



Más de 3 mil vacantes en empresas ofrece Feria Laboral Virtual

Hasta el domingo 27 de agosto, se extenderá la cuarta versión de la Feria Laboral Virtual Laborum 2017, evento que pondría a disposición de los interesados más de 3 mil vacantes en diferentes empresas.

Así lo informó Laborum.com a través de un comunicado en el que además indica que la actividad se caracteriza por ser una nueva modalidad para buscar trabajo, muy diferente y conveniente a las ferias presenciales, ya que al ser virtual permitiría que muchos puedan postular sin importar el lugar en el que se encuentren.

Serían más de 20 las empresas que participan entre las que se encuentra SMU, Aguas Andinas, Atento, Bata, BCI, Brinks, Burger King, Cine Hoyts, CIC, Confuturo, Deloitte, ECRGroup, Grupo Grunenthal Chile, KFC, La Polar, Latam, Ripley, Security SAT, Seidor Technologies, Pizarreño, Teleperformance y Wendy's.

"Dispusimos una plataforma *online*, con stands personalizados tridimensionales, en los que todas las empresas participantes, a través de sus reclutadores, recibirán los currículos de los postulante en forma rápida y sencilla", afirmó Néstor Milano, director ejecutivo de Laborum para Chile, Panamá y Venezuela.

BENEFICIOS MÁS ENTREGADOS POR LAS EMPRESAS

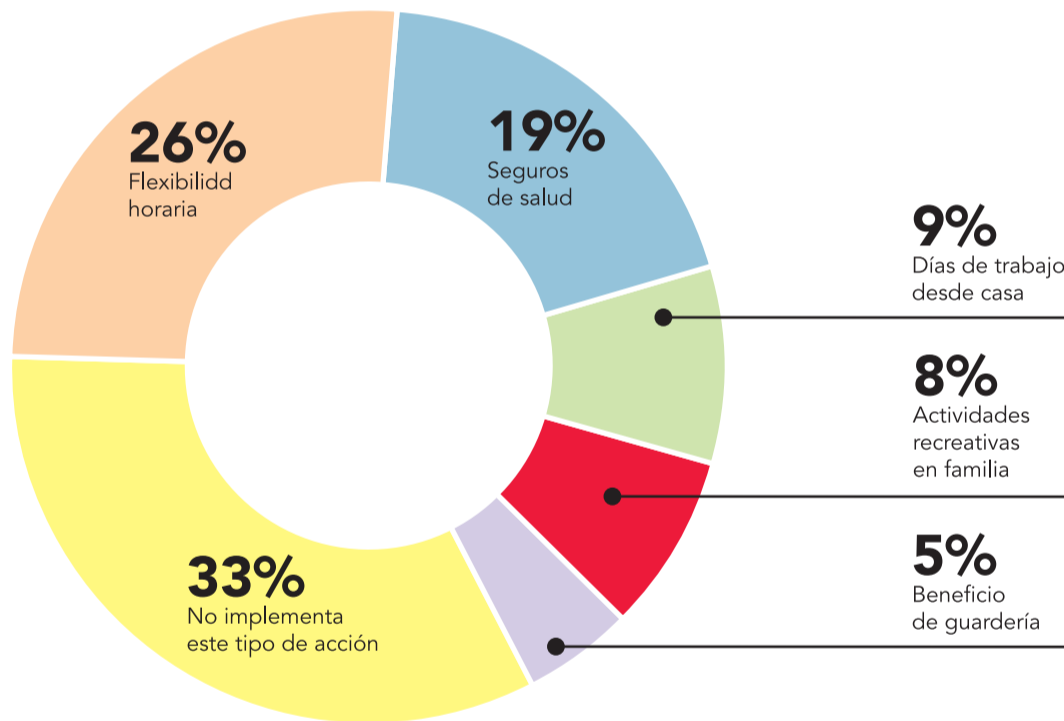

FUENTE: ADECCO

ANDRÉS OREÑA P. • DIARIO CONCEPCIÓN

VERSION DE LA

IV Fiesta del Vino

Se viene la **Fiesta del Vino** más importante del sur de Chile

COMPRA TUS ENTRADAS EN:

La Cava del Pescador:
Camino el Venado 1335, San Pedro de la Paz

Bar Callejón:
Cochrane 1269, Concepción

Noble Corral:
Camino El Venado #240, Local 2 y 3, San Pedro de la Paz
Ramón Carrasco #418, Local 2 y 3, Lomas de San Andrés

Centro de Eventos Mitrinco, Camino a Santa Juana Km. 3 (al lado del Restaurant Tijuana)

www.lacavadelpescador.cl (+56 9) 90357058 (+56 9) 73863569

TICKET ENTRADA GENERAL: \$30.000 PREVENTA: \$ 20.000

AUSPICIAN:



- Bar Callejón
- Fast Fit
- Mar y Limón
- 1550 Restaurant
- Las Bellotas
- Rosa Amelia
- Alcatorce
- Noble Corral
- Transportes Mena

MEDIA PARTNER



PRODUCE



INVITA



Cultura&Espectáculos

EXPOSICIÓN TERRITORIO COMPARTIDO

La experiencia de crear en residencia

GENTILEZA SEBASTIÁN JATZ

La muestra se inaugurará hoy en el Punto de Cultura Federico Ramírez.

Eduardo Gutiérrez Figueroa
contacto@diarioconcepcion.cl

Poner a dialogar el arte y las ciencias, en un espacio conectado con el medio. Ese fue el objetivo de "Territorio compartido", que es parte del programa de Residencias que ofrece la Casa Poli en Coliumo. Una muestra que se exhibirá en el Punto de Cultura Federico Ramírez, desde hoy a las 18.30 horas.

Se trata del trabajo de 10 artistas e investigadores que el año pasado fueron invitados a hacer residencias -en formato de duplas-gracias a un Fondart adjudicado por el programa. Eso permitió crear, conocer y conectar en medio de un espacio con alta riqueza social y cultural como es Coliumo.

Asimismo, durante la exhibición se incluirán los trabajos de seis artistas nacionales y dos extranjeros, todos insertos en la experiencia residencial.

"Se va a mostrar un resumen con los trabajos de cada artista. Hay una ficha que explica lo que

18

Exponentes

Serán parte de la muestra, programada hasta el 15 de septiembre.

pasó el año pasado, con cada residencia, tanto las del ciclo como las posteriores", explica Leslie Fernández, parte de la dirección del programa.

Proyectos en Residencia

Casa Poli Residencias continúa preparando material para dar a conocer la experiencia y el trabajo de sus artistas y científicos al interior de su llamativa arquitectura, esta vez por medio de un libro que se espera para finales de septiembre.



Además, el trabajo creativo no para, ya que actualmente se encuentra en residencia un artista español con un proyecto audiovi-

sual y ya se está trabajando en un nuevo programa por parte del Consejo de la Cultura, con vista para finales de este año.

OPINIONES

Twitter @DiarioConce
contacto@diarioconcepcion.cl

26 AGOSTO 23 HRS.

Divas
ALIVE CON BANDANNA

UNA NOCHE LLENA DE HITS

MC
MARINA CLUB
DISCOTHEQUE

marinadelsol.cl



ISIDORO VALENZUELA M.

Tulio Mendoza lanza libro en Instituto Chileno Norteamericano

Esta tarde, Tulio Mendoza agregará otro capítulo a su extensa bitácora creativa. Desde las 19 horas, presentará su libro "El laurel y la ceniza" en el Instituto Chileno Norteamericano de Cultura.

"Este libro quiere ser muchas cosas. Primero, la continuación de una línea de escritura que reconozco cada vez más en su esencia, como si lograra ya percibir en ella lenguaje y visión de mundo, y eso no se logra de la noche a la mañana (...). Además, entra en diálogo con todos mis libros anteriores y con la poe-

Cómo será la ceremonia

Acto comenzará a las 19 horas, y habrá una lectura de Mendoza y presentación del violonista Cristian Castillo.

sía en general y enriquece esa percepción de la cual he hablado: de estar ya frente a una obra en franco proceso de consolidación, aunque siempre, como obra "aban-

donada", para decirlo con Valéry, puede reescribirse y ser completada por los lectores", señaló.

Junto con indicar que el proceso de preparación de esta obra fue de siete meses, el poeta se refirió a que vendrá para este trabajo tras el lanzamiento de hoy.

"Soy malo promocionando mis libros, pero habrá presentaciones en la Región y en Santiago. Me interesa más el lector que busca y encuentra, y no el escritor que anda a la caza de lectores transformando el libro en una mercancía y su contenido una moda para la vitrina. Claro que esto supone fortalecer la educación y transformar los medios. Tal vez es mi modo de renunciar y combatir a esta siniestra sociedad de libre mercado", dijo.

Sociales

Seminario Taller de Prevención de Incendios Forestales



ALAN March.

La Universidad del Bío Bío desarrolló un área de Arquitectura Sustentable, la cual con el apoyo de Corfo y Copeval, son la primera agrupación de arquitectura de Chile, con miras al desarrollo de viviendas y edificios con mejor calidad ambiental. Esta actividad contó con la colaboración de especialistas de la Universidad de Melbourne-Australia, para que contarán sus experiencias a profesionales y estudiantes locales.



ALBERTO NOPE, Laura Marín y Daniel Chávez.



IGOR BACIGALUPPI y Cecilia Poblete.



VÍCTOR REYES, Constanza González, Alan March y Miguel Veloso.



BETSY CONCHA y Sebastián Aruta.



ANA ZAZO, Iván Cartes y Ana Vergara.



ANITA JARA y Nicolás Spoerer.

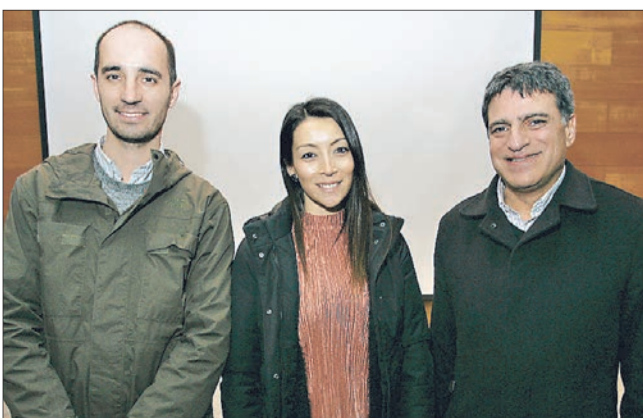

JUAN PABLO CSORI, Paulina Wegertseder y Rodrigo García.



NICOLE CEA, Danilo Vargas y Ana Hinojosa.



PATRICIA NORAMBUENA, Mirta Vignolo y Manon Pommiez.

Deportes



Comenzó torneo por los 131 años del CDA

Entre las actividades para conmemorar sus 131 años de vida, el Club Deportivo Alemán está llevando a cabo un torneo de básquetbol, que cuenta con la participación de seis equipos.

En la primera fase, los elencos se dividen en

dos grupos de tres. Por el grupo A, Estudiantes de San Pedro venció 51-32 a CDA U19, mientras que por el B el cuadro estelar del CDA se impuso a Huachipato por 80 a 59.

El torneo sigue mañana, desde las 21 horas, con el encuentro entre CDA U19 y la Udla.



RAPHAEL SIERRA P.

3

Duelos

Ha jugado Alemán por el Clausura de la Liga Nacional de Hockey, y suma un triunfo y dos empates.

Como parte de la zona "A2"

El CDA integra este grupo junto a Ojcc, Danners, Old Girls, St. Margaret's, Old Gabs y Manquehue B.

simos en ventaja se generaron más espacios, los que pudimos aprovechar de buena manera, ampliando la diferencia".

Del siguiente partido, señaló que "con Old Girls arrancamos abajo en el marcador, en el primer cuarto, y las chicas por suerte pudieron reaccionar rápido y lo pudimos empatar a los cinco minutos que nos habían convertido. Recibimos un gol con una posible equivocación arbitral, pero nos pudimos reponer a eso y meternos de lleno en el encuentro".

Al respecto, agregó que "después generamos varias ocasiones, pero lamentablemente no las pudimos cerrar y marcar otro gol que nos hubiera puesto en ventaja. Pero en general quedamos muy conformes con lo realizado en estos dos partidos. Es digno de destacar los resultados que obtuvimos, más aún considerando que viajamos con un plantel relativamente corto de jugadoras. Éramos 13, y teníamos cuatro jugadoras en cancha Sub 16. Eso también habla de la proyección que tiene el equipo".

Mucho optimismo

Antes de estos encuentros, el CDA se había medido con Old John's Country Club en su debut en el torneo, duelo que terminó empatado sin goles y con triunfo germano en penales.

"Ya van tres encuentros, y aún no tenemos derrotas en el tiempo regular de un partido, solo caímos en los penales con Old Girls. Eso nos tiene muy optimistas de lo que viene, pues como te decía anteriormente en esta fecha doble que recién pasó estuvimos limitados por el número de jugadoras, y aún así pudimos sacar dos buenos resultados", dijo Mantello.

Cabe destacar que en este Clausura, los equipos se dividieron en dos zonas. Alemán comparte la "A2" junto a Ojcc, Danners, Old Girls, St. Margaret's, Old Gabs y Manquehue B. Mientras que en la "A1" están Alumni, Cogs, Manquehue A, Pwcc, Old Reds y Universidad Católica. La idea de este nuevo formato es que la fase regular sea más pareja, dejando juntos a los elencos en teoría más poderosos.

Ricardo Cárcamo Ulloa
ricardo.carcamo@diarioconcepcion.cl

DEPORTIVO ALEMÁN EN LIGA NACIONAL DE HOCKEY CÉSPED

Un comienzo sólido que ilusiona para el resto del torneo

Un triunfo y un empate, en condición de visita, cosechó el elenco germano en la última fecha doble. Su técnico Leandro Mantello se refirió a su inicio de campeonato.

Luego de conseguir de forma clara su permanencia en la máxima categoría del hockey césped nacional, el Deportivo Alemán enfrenta el torneo de Clausura con ganas de pelear en los lugares de arriba. Una intención que junto con cimentarse en el nuevo formato del campeonato -los equipos más poderosos son parte de otro grupo-, también lo hace en la cancha: las germanas no saben de derrotas en tres fechas, y en la reciente fecha doble se trajeron una interesante cosecha desde Santiago.

El CDA se midió en condición de visitante con Danners y Old Girls. En el primero, el elenco germano se impuso por un categórico 4 a 0, mientras que en el segundo consiguió igualar a un tanto. En los penales, ganó el equipo capitalino por cuatro a tres. Una performance que dejó muy conforme a su entrenador Leandro Mantello.

"La verdad es que jugamos bastante bien, las chicas volvieron a encontrarse, que era algo que hace un tiempo no pasaba. Y también se nos dieron las cosas desde la pers-

pectiva de los resultados. Estamos muy contentos de haber conseguido cuatro puntos de seis posibles en estos dos partidos como visita, una condición donde siempre es muy complicado lograr victorias", dijo. El técnico analizó en detalle los

dos últimos duelos, comenzando con la victoria sobre Danners. "El encuentro partió cerrado, paridad que se mantuvo hasta que logramos abrir el marcador, que claramente fue un punto de inflexión para el trámite. Una vez que nos pu-

OPINIONES

Twitter @DiarioConce
contacto@diarioconcepcion.cl

Deportes

MILTON POBLETE ANALIZA PRESENTE Y FUTURO VIALINO:

“En estos cuatro juegos se define quién peleará arriba”

Sublíder de la Tercera División vivirá días claves, enfrentando cuatro de los rivales más duros de la serie. Tomás Greig será el primero, este sábado.

Paulo Inostroza paulo.inostroza@diarioconcepcion.cl

Subirán dos equipos a Segunda y Fernández Vial es actualmente sublíder, en zona de ascenso. Este sábado visita a Tomás Greig (séptimo en la tabla) y luego se enfrentará consecutivamente al quinto (San Joaquín), el puntero (General Velásquez) y el tercero en discordia (Colina). Tramo vital para el futuro de la “Maquinita”.

El defensor Milton Poblete comentó que “esta parte del torneo será fundamental. Yo creo que en estos cuatro juegos se definirá quién peleará arriba por el ascenso. Son los rivales más directos y podríamos dispararnos, aunque hay que ir partido a partido. Lo prime-

ro es ganarle a Tomás Greig, que es un rival difícil y así lo demostró en la primera rueda. Esa vez ganamos sin merecerlo. No hicimos un buen partido y ellos demostraron que son duros”.

Después de la derrota ante Lautaro (1-2), el equipo de Felipe Cornejo suma 3 victorias en línea, marcando 8 goles y con el arco invicto. El ex zaguero lotino apuntó que “no merecimos perder con Lautaro, pero pasó y supimos levantarnos. Ha sido clave la solvencia defensiva porque en estos juegos no nos marcaron goles, pero ha sido algo de todo el campeonato. Vial es el equipo al que menos le convierten (solo 10 goles en 16 partidos). Eso es mérito de todo el grupo. Hay



RAPHAEL SIERRA P.

MILTON POBLETE, junto a David Villaruel, conformaron la dupla de centrales en el 5-0 a Chimbarongo. Vial suma 270 minutos sin recibir goles.

17

horas

de este sábado, Fernández Vial visitará a Tomás Greig en el estadio Patricio Mekis, de Rancagua.

Almirante a la caza del General

General Velásquez es el líder, con 37 puntos y 17 partidos jugados. Vial tiene 34 unidades en 16 juegos.

un orden defensivo, donde David (Villaruel) y Gustavo (Fuentealba) son los que más gritan y ordenan, pero todos aportan lo suyo. Sabemos que no puedes entrar dormido y estar concentrado siempre los noventa minutos”.

Y el último 5-0 sobre Chimbarongo ayudó mucho al ánimo. Vial solo había goleado frente a Limaiche (3-0) en la primera fecha. “A veces nos faltaba concretar, pero tenemos buenos delanteros y se están destapando. Eso va a ayudar mucho más a que el equipo siga sumando”, advirtió el defensor.

OPINIONES

Twitter @DiarioConce contacto@diarioconcepcion.cl

OBITUARIO



Nos deja una gran tristeza la partida de nuestra amada e inolvidable madre, hermana, tía, suegra, abuelita, bisabuelita y tatarabuelita, Sra.

GRACIELA M. OLATE GARCIA
(Q.E.P.D)

Sus funerales se ofician hoy después de un oficio en la Iglesia Ejército Evangélico de Chile, calle Italia, pasaje Alemania N° 2520, Chiguayante, saliendo luego el cortejo en dirección al Cementerio de Hualqui.

Familia Valencia Olate

Chiguayante, 24 de agosto de 2017.



Se ha dormido en la Paz del Señor nuestra querida esposa, madre, suegra y abuelita, Sra.

MARIA MERCEDES GALLARDO ALVAREZ
(Q.E.P.D)

Su funeral será hoy, después de una misa a las 12:00 Hrs en la Parroquia Todos Los Santos (Sector Arenal), saliendo el cortejo al Cementerio Parque San Pedro.

La Familia

Talcahuano, 24 de agosto de 2017.

publicque
AQUÍ

Cochrane 1102
CONCEPCIÓN
www.diarioconcepcion.cl
Fono: 2232200

25 AGOSTO 23 hrs.

ANIMAL CONCEPT

¡DIVERSIÓN, MÚSICA Y SORPRESAS!

FIESTA SOCIAS GRATIS
VÁLIDO CON TARJETA MDS.
DESPUÉS DE LAS 01.00 HRS, VALOR DE LA ENTRADA NORMAL

FIESTA DIVAS ALIVE BANDANNA
26 AGOSTO

FIESTA PASAMOS AGOSTO
01 SEPTIEMBRE

MC
MARINA CLUB DISCOTHEQUE
marinadelosol.cl

Entretención & Servicios

Santoral: Bartolomé

EL TIEMPO

HOY **7/11**

VIERNES **8/10** SÁBADO **5/12** DOMINGO **6/10**

LOS ÁNGELES **4/11**

RANCAGUA **6/13**

TALCA **4/14**

SANTIAGO **7/14**

CHILLÁN **4/11**

ANGOL **6/10**

TEMUCO **5/9**

P. MONTT **4/7**

RADIACIÓN UV

RIESGO	TIME*	ÍNDICE
EXTREMO	10	11 o más
MUY ALTO	25	8 A 10
ALTO	30	6 A 7
MODERADO	45	3 A 5
BAJO	60 o más	0 A 2

*Tiempo Máximo recomendado de exposición (minutos).

VIVE GRANDES EXPERIENCIAS
Variedad, Seguridad y Diversión
▶ Visítanos a un costado de Casino Marina del Sol

PUERTO MARINA
PUBS & RESTAURANTES

FURIOSO, Sbb, LAPSUS, Durango, RINCÓN CRIOLLO, SUSHI TEPPANYAKI, Capitán Pastene

TELÉFONOS

- Ambulancias: 131
- Bomberos: 132
- Carabineros: 133
- Investigaciones: 134
- Fono Drogas: 135
- Inf. Carabineros: 139
- Fono Familia: 149
- Inf. Toxicológica: 2- 635 3800
- V. Intrafamiliar: 800 220040
- Delitos Sexuales: 565 74 25
- Defensa Civil: 697 16 70
- Fono VTR: 600 800 9000
- Fono Essbío: 600 33 11000
- Fono CGE: 600 -777 7777

FARMACIAS DE TURNO

CONCEPCIÓN
Cruz Verde
• Av. Roosevelt 1702

SAN PEDRO
Cruz Verde
• Av. Laguna Grande 115, San Pedro del Valle

CHIGUAYANTE
Salcobrand
• M. Rodríguez 575

TALCAHUANO/HUALPÉN
Estación
• Bilbao 445, local 2

PUZZLE

PERIPUESTO, DOY NENITA, RIO RUSO, CESTA, MORAL, CAMELLO, ADMIRO, CHOQUE, LA PRIMERA, PALOTE ANTIGUA, "ACEME" NADA, GRASA ANIMAL, ANEA, CEÑIDOS, CHOPO, EXTENDIDO CUBO, LEA AL REVES CAMPEON, VOCAL REQUEMA, CEDE OREJA EN OHIO, LAVAR MEZA, ABRASO LA, PAGAYA, SIGNO ZODIACAL AUMENTE, AMARRO, L + L LURTE, CUNA DE ABRAHAM TOE, TEATRO NIPON, MENTIRA EDAD, FIN DE FOTO, A DEN GRAMINEA, INERME AVAL, VENIALES DENSO, AMAT ANIMOSO, DI OBMEL, LEGOS I L, LOT ADIA, P OGROS, OP ROSAS, CORAZA X POR X, VIEJO RAYA PUNTO, VOCAL AZOE

SUDOKUS

FÁCIL

		7			9	2		
4	9	8				3	5	1
5	2				1	8	9	
	5		3	9	8	1		
8	7	9		6	5	4		
	6	3				9	8	5
9				7	3		1	
					2	6	4	3
6	3	1	5	8	4	7		9

DIFÍCIL

				6	7	3		1
3				8	4		9	2
	5	6					8	
		4						6
9		1			2			5
5		9		3	7			4
	4					8		
								7

Todo Deporte
TODOS LOS LUNES