

## Chinos invertirán US\$10 mil millones en Chile y Bío Bío asume rol pionero

El ex Presidente Eduardo Frei Ruiz-Tagle, embajador en misión especial para el Asia Pacífico, ha liderado la organización del Bío Bío Week, que se realizará del 7 al 9 de septiembre en la provincia de Hubei.

ECONOMÍA&NEGOCIOS PÁG. 9



## Sin grandes sorpresas cerraron listas para parlamentarias y el Consejo Regional

En elecciones para el Core, llamó la atención la exclusión del socialista Juan López y que el MAS se quedara sin candidatos.

POLÍTICA PÁG. 4

# Diario Concepción

Miércoles 23 de agosto de 2017, Región del Bío Bío, N°3364, año X

7 804635 520000 | \$200

VAN 232 IMPUTADOS EN EL PRIMER AÑO DEL SISTEMA DE ANÁLISIS CRIMINAL

# Nuevo programa de Fiscalía sube número de detenciones

Fiscales han decretado 38 focos de investigación por delitos contra la propiedad en la Región.

Robos a cajeros automáticos, farmacias, portonazos, locales comerciales y conductores de Uber son algunos de los focos investigados durante el primer año de trabajo

operativo del Sistema de Análisis Criminal y Focos Investigativos, (Sacfi), de la Fiscalía de la Región del Bío Bío. El fiscal regional, Julio Contardo, y

el fiscal jefe del Sacfi, José Patricio Aravena, dieron a conocer el balance del plan, que en un año ya tiene 38 focos investigativos en la Región del Bío Bío. De ellos, el 65% de los

focos han sido robos con violencia e intimidación, el 19% robo en lugar habitado y 16% robo en lugar no habitado. El 35% de los focos se han decretado en la macrozona de

Concepción, 16% en Bío Bío, 11% en Coronel, 11% en Ñuble, 8% en Talcahuano, 8% en Arauco, y 11% han abarcado más de una zona.

CIUDAD PÁG. 7

## Mujeres de la Región ganan un 14% menos que los hombres

Sueldo promedio regional a marzo de 2017 fue de \$647.713, registrando un crecimiento de 12% entre 2012 y 2016

ECONOMÍA&NEGOCIOS PÁG. 10



## Kevin Martínez vuelve a la zona tras su paso por la U. de Chile

DEPORTES PÁG. 15



## Ópera "Lucía de Lammermoor" tiene su gran estreno en el Teatro UdeC

Obra, producida por Corcudec, cuenta con un gran elenco de voces nacionales junto a la Orquesta Sinfónica y el Coro UdeC.

CULTURA&ESPECTÁCULOS PÁG. 12

# 3

Funciones tendrá el montaje. Tras hoy, volverá a escena el viernes y el sábado.

# \$20

Mil cuesta entrada general, \$16 mil convenios UdeC y \$8 mil balcón y estudiantes.

## Chinos invertirán US\$10 mil millones en Chile y Bío Bío asume rol pionero

El ex Presidente Eduardo Frei Ruiz-Tagle, embajador en misión especial para el Asia Pacífico, ha liderado la organización del Bío Bío Week, que se realizará del 7 al 9 de septiembre en la provincia de Hubei.

ECONOMÍA&NEGOCIOS PÁG. 9



## Sin grandes sorpresas cerraron listas para parlamentarias y el Consejo Regional

En elecciones para el Core, llamó la atención la exclusión del socialista Juan López y que el MAS se quedara sin candidatos.

POLÍTICA PÁG. 4

# Diario Concepción

Miércoles 23 de agosto de 2017, Región del Bío Bío, N°3364, año X

CIRCULA CON LA TERCERA

VAN 232 IMPUTADOS EN EL PRIMER AÑO DEL SISTEMA DE ANÁLISIS CRIMINAL

# Nuevo programa de Fiscalía sube número de detenciones

Fiscales han decretado 38 focos de investigación por delitos contra la propiedad en la Región.

Robos a cajeros automáticos, farmacias, portonazos, locales comerciales y conductores de Uber son algunos de los focos investigados durante el primer año de trabajo

operativo del Sistema de Análisis Criminal y Focos Investigativos, (Sacfi), de la Fiscalía de la Región del Bío Bío. El fiscal regional, Julio Contardo, y

el fiscal jefe del Sacfi, José Patricio Aravena, dieron a conocer el balance del plan, que en un año ya tiene 38 focos investigativos en la Región del Bío Bío. De ellos, el 65% de los

focos han sido robos con violencia e intimidación, el 19% robo en lugar habitado y 16% robo en lugar no habitado. El 35% de los focos se han decretado en la macrozona de

Concepción, 16% en Bío Bío, 11% en Coronel, 11% en Ñuble, 8% en Talcahuano, 8% en Arauco, y 11% han abarcado más de una zona.

CIUDAD PÁG. 7

## Mujeres de la Región ganan un 14% menos que los hombres

Sueldo promedio regional a marzo de 2017 fue de \$647.713, registrando un crecimiento de 12% entre 2012 y 2016

ECONOMÍA&NEGOCIOS PÁG. 10



## Kevin Martínez vuelve a la zona tras su paso por la U. de Chile

DEPORTES PÁG. 15



## Ópera "Lucía de Lammermoor" tiene su gran estreno en el Teatro UdeC

Obra, producida por Corcudec, cuenta con un gran elenco de voces nacionales junto a la Orquesta Sinfónica y el Coro UdeC.

CULTURA&ESPECTÁCULOS PÁG. 12

# 3

Funciones tendrá el montaje. Tras hoy, volverá a escena el viernes y el sábado.

# \$20

Mil cuesta entrada general, \$16 mil convenios UdeC y \$8 mil balcón y estudiantes.

# Opinión

Verba volant scripta manent



**Luis Alejandro Escares**  
@EscaresVilla: Conducir por la Ruta 160 con lluvia es la invitación a un posible accidente. Llena de hoyos y pozas.



**Andrea Inzunza:** Chile y su liberalización: Ley de filiación (1998) Divorcio (2004) Píldora del día después (2010) Unión Civil (2015) Aborto3Causales (2017).



Da lo mismo si es de Chillán, Concepción o Santiago, pero debe tener presente que lo importante no es dividir, sino unir y potenciar".  
**Miguel Ruiz-Tagle, presidente de Corbiobío.**

## ENFOQUE

Los candidatos se hacen como un producto de consumo, sin convicciones ni programas. Las elecciones son "realities" y los más fuertes no son los que tienen más contenido, sino quienes que se han exhibido más en los medios, sea como periodistas o empresarios de la farándula.

Se les suministran slogans, frases prefabricadas y otros kits mediáticos. De modo que al salirse del libreto, ser espontáneos y mostrarse como son, la decepción puede ser brutal para quienes los tienen como referentes. Siguiendo a Paolo Flores D'Arcais, "las publicidad se torna, en el fondo, una forma socialmente institucionalizada que permite borrar la frontera entre la verdad y la mentira".

No vemos seres humanos como candidatos, sino puestas en escenas que configuran una falsificación de la realidad. Sólo se dice lo que se quiere escuchar y una vez elegidos o designados harán lo que les digan quienes les permitieron llegar al cargo. En algunos casos, más que sufragar en una elección, se pasa a ser un

## De publicidad y candidatos

**ANDRÉS CRUZ**  
Abogado, Magíster Filosofía Moral



*No vemos seres humanos como candidatos, sino puestas en escenas que configuran una falsificación de la realidad.*

consumidor que "contrata" con el voto y permite la elección de sujetos que vienen a ofrecer sus servicios desde Santiago, por tener más influencia en la oligarquía partidocrática, favoreciendo el "turismo parlamentario" de quienes se hacen perennes en el ejercicio de la política.

Según Schumpeter, el método democrático no se diferencia del método capitalista, por cuanto el primer objetivo del capitalista es obtener una ganancia, siendo la producción un aspecto secundario en relación a lo

anterior, del mismo modo que en la política, el aspirante a un cargo tiene como objetivo acceder al poder, siendo secundario, en relación con ese fin, la administración del bien público.

Si seguimos con la práctica de permitir que se perpetúen en los cargos los mismos nombres, sus hijos o sus "clientes", haremos que se profundice la exclusión de quienes no son elegidos y de los que no tienen ni siquiera la oportunidad de ser considerados para acceder a un espacio en el aparato público, generándose esta separación entre "ellos, los políticos" y "nosotros, los ciudadanos" con todos los privilegios de los que se hacen los primeros.

Si bien esta casta ha debido reaccionar ante las evidentes fallencias del modelo de convivencia, esto ha sido sólo como una actitud reactiva frente a la presión derivada de fuertes pero a la vez desarticuladas y poco permanentes movilizaciones sociales, que han dado lugar a reformas chatas, poco prolijas y sin convicción, sólo para mantenerse aferrados al poder.

## CARTAS

### El terror vuelve a Europa

Señor Director:

En Barcelona ha sucedido, una vez más, el horror de una masacre. Otros atentados en Alemania, Finlandia y la propia España, han golpeado nuevamente y casi de manera simultánea. Un recrudescimiento de la decisión mortífera del Estado Islámico que los ha reivindicado, y una demostración de que subsiste y está dispuesto a continuar sus acciones violentas, ojalá con la mayor crueldad indiscriminada. El objetivo es eliminar a quienes consideran "infieles", independientemente de sus creencias, aunque sean musulmanes.

El autodenominado Estado Islámico, no es un proyecto espontáneo y ni actual. Ha prosperado varias veces en la historia. Nace de los movimientos yihadistas que buscan la imposición y sumisión religiosa total, donde todo lo decide Alá. Son mucho más radicales, distintos de la religión musulmana normal, a la que también combaten. La consideran igualmente indigna de existir, al igual que todas las demás creencias. Sólo aceptan a quienes profesan dicha radicalización, aplicando el Corán tal y como se hacía al momento de revelarse al Profeta, en el siglo VII y sin variar ni una coma de su texto, ni de la Sharía. Extractan párrafos del Corán que les sirvan de mandato divino para eliminar los no creyentes.

Si a este mandato intolerante le sumamos individuos desencantados, enajenados o dispuestos a buscar ser considerados, en un mundo que los ignora o discrimina, encontramos una variada gama de potenciales adeptos dispuestos a todo. Tienen la certeza que eliminando la mayor cantidad de infieles van al Paraíso. Como han ido perdiendo el

### Una vejez saludable

En los últimos 30 años, la población de nuestro país ha experimentado un proceso de envejecimiento demográfico acelerado y sin precedentes históricos. Hasta 1970, las personas mayores de 60 años representaban un 8% de la población de Chile y se proyecta que para el 2025, la población de adultos mayores llegue a 3.825.000, representando el 20% de la población del país.

Según la Encuesta Nacional de Salud, las principales enfermedades del adulto mayor (sobre 65 años), son la Hipertensión Arterial, Diabetes, Enfermedades Crónicas Respiratorias, Cáncer, mayoritariamente de Próstata en hombres y, lo peor de todo, muchos de los adultos mayores tienen un alto riesgo cardiovascular, ya sea por una parte genética y otra por factores modificables, como el tabaquismo y la obesidad.

En nuestro país existen varias estrategias de tamizaje de estas patologías, con el objetivo que prevención de la enfermedad y tratamiento oportuno en caso de que ya

se diagnostique. Tenemos el Empa, que es un examen para personas desde los 25 años donde se pueden pesquisar anomalías dentro del paciente. Es un examen gratuito y solo debe estar inscrito en su Cesfam para realizarlo.



Entre los consejos para una mejor calidad de vida de ellos está fortalecer las redes de apoyo y/o familia, con el objetivo de llevar una vida sana, feliz y que provoque un impacto positivo en cada uno de los participantes. Los adultos mayores son una fuente de sabiduría y la gente que los rodea aprovecha poco esta cualidad.

Queremos que esa sabiduría perdure en buenas condiciones en una vida digna como todos ellos se lo merecen.

**Josefa de Pablo**  
Académica Facultad Enfermería U. Andrés Bello

control de los territorios, en Siria e Irak, que dominaban, derrotados y desplazados por la coalición occidental, ahora pueden volver Europa y actuar, causando el mayor daño posible, y eliminar a quienes se interponen en sus propósitos.

**Samuel Fernández**

### Reineta: un recurso importante

Señor Director:

La migración es un tema muy recurrente en la pesca artesanal que otrora se daba principalmente en la pesquería de bacalao y con el recurso locos. Este modelo de migración fue fuertemente rechazado por los dirigentes artesanales de los años '90, ya que en el caso de la migración del recurso loco, muchas veces el pescador se trasladaba al espacio donde se encontraba, no lograban su propósito y regresaban

a sus regiones de origen más pobre y se veían obligados a vender sus aparejos para poder volver a su hogar. Fue esto lo que motivó incorporar en la Ley de pesca el registro regionalizado.

En el caso de la Reineta, sus capturas en la VIII región comienzan a finales de los años 90 época en que abundaba en nuestras costas. Sin embargo, no eran capturados por pescadores de esta región ya que no existía interés en su consumo. Esto llevó a abrir las fronteras a la V Región y llegaron pescadores de la Caleta el Membrillo de Valparaíso y de Puertecito en San Antonio a capturar reineta específicamente a la Caleta de Lebu, por lo tanto las capturas para esta región están estipuladas a contar del año 2000 en adelante lo que se ve reflejado en el Anuario estadístico del Sernapesca del año 2001.

En el caso de la normativa actual y dado que es un recurso altamente

### Otra mirada

migratorio, por lo tanto se supone que podría ser capturado en todo el país por todos aquellos que estén inscritos en esta pesquería. Sin embargo esto no se puede realizar ya que los registros son de carácter regional lo que le impide a los pescadores inscritos en esta pesquería a salir fuera de su zona por lo tanto hay que efectuar una modificación en la normativa actual para que esta pueda permitir a los pescadores artesanales inscrito en esta pesquería puedan salir de la región en busca de este recurso en el lugar que esté.

La reineta es hoy un recurso de gran importancia económica y su carácter de altamente migratorio indica su presencia en todo el país y ha sido desde antaño una fuente importante de ingreso para el sector artesanal, ya que es un recurso de extracción del pescador artesanal absoluto y por tanto se transforma en importancia potencial

para el sector y es una fuente permanente de trabajo.

**Hugo Arancibia Zamorano**  
Presidente Directorio Ferepa Biobío

### Dividir territorios

Señor Director:

De un plumazo y sin la adecuada consulta a la ciudadanía, la Región del Bío Bío pierde casi la mitad de su territorio, población y potencia. Las fuerzas que gobiernan Chile rehacen el mapa de los territorios a su antojo sin que ello implique realmente mayor descentralización, devolución de competencias a niveles subnacionales, o recuperación de soberanía por parte de las comunidades regionales. No es posible obviar aquí la responsabilidad de quienes idearon y han implementado -centralizadamente- este modelo de regionalización neoliberalizante que fragmenta los territorios existentes en unidades cada vez más pequeñas, irrelevantes y burocratizadas, que pasan a competir con menor fuerza y menor masa crítica ante la potencia de Santiago y de los grandes intereses económicos. Sin embargo, una parte significativa de la responsabilidad recae en la propia sociedad civil y los liderazgos políticos de los territorios regionales, que centrados en mantener sus intereses específicos -ya sea negocios o clientelas políticas- han sido incapaces de anteponer alguna resistencia a esta tendencia. Es hora entonces de abrir paso a nuevos enfoques y liderazgos regionalistas, que privilegien articular un proyecto de desarrollo autónomo y validado socialmente para el sur de Chile.

**Martín Sanzana**

Las palabras vuelan, lo escrito permanece

## EDITORIAL

# La necesidad de mejorar la calidad de vida ciudadana

**S**i bien es cierto la ciudad de Concepción tiene una población más bien flotante, lugar donde se trabaja y estudia, pero no donde todos viven, aun así es vivida por un número considerable de familias que han estado en ella por generaciones, un grupo no menor de penquistas auténticos, de aquellos a quienes la urbe les importa y del mismo modo cada avance y cada retroceso.

Principalmente, para esos ciudadanos penquistas, pero también para aquellos que observan la posibilidad de habitar la ciudad o emplear sus recursos para emprendimientos e iniciativas, la calidad de la vida ciudadana es de crítica importancia, por lo tanto, los indicadores de esta situación parecen ser particularmente importantes a la hora de tomar decisiones.

Hay a este respecto apreciaciones referenciales como puede ser las mediciones efectuadas por el Observatorio Metropolitano, un consorcio integrado por nueve instituciones locales coordinadas, la instancia hizo un estudio sobre nueve comunas del área metropolitana; Chiguayante, Concepción, Coronel, Hualpén, Lota, Penco, San Pedro de la Paz, Talcahuano y Tomé. Los indicadores utilizados, entre otros, fueron descritos como ámbitos prioritarios, por su relevancia para la calidad de vida urbana; entre ellos, movilidad, áreas verdes y equipamiento, el entorno natural y la seguridad ciudadana.

En relación con un estudio similar anterior, se pudo observar un mejoramiento en el estándar de áreas verdes, las que aumentaron de 4 a 5,2 metros cuadrados por habitante. Sin embargo, también se registra que un 37,35% del área urbana metropolitana no tiene acceso a éstas, un déficit importante considerando que uno de



**En lo relativo a la calidad de vida de la ciudad de Concepción, además de evaluar el desempeño de las autoridades y de los servicios, debería considerarse la actitud de los propios penquistas, radicados o de paso, frente al cuidado de esa calidad.**

los aspectos más valorados por los habitantes es la naturaleza y el paisaje, además, solo un 10% de los sectores con vegetación de toda el área metropolitana están habilitados como costaneras, miradores, paseos y parques.

Otro punto relevante es el hecho que el mejor acceso a los equipamientos y servicios es la principal aspiración de los habitantes para el futuro de la ciudad, lo que el estudio reconoce como una insinuación de una comunidad más exigente respecto de la calidad de los servicios urbanos.

En otro estudio de parecida naturaleza, Concepción aparece entre las quince mejores ciudades en calidad de vida de Chile, en un grupo de urbes que han mejorado sistemáticamente su posición en esta materia en el período 2013-2017, junto con Osorno, Puerto Montt, Valdivia, y Talcahuano.

Si se hiciera una nueva encuesta, en lo relativo a la calidad de vida, además de evaluar el desempeño de las autoridades y de los servicios, debería considerarse la actitud de los propios penquistas, radicados o de paso, frente al cuidado de esa calidad, el triste espectáculo de mobiliario urbano maltratado, paraderos de buses pintarrajeados, sucios o rotos. Los invasores de los espacios públicos, física o acústicamente.

La calidad de vida en la urbe puede bien ser la suma de los óptimos comportamientos de los ciudadanos, en el cuidado de los bienes comunes y en la preocupación por el mutuo bienestar. No es la sola consecuencia del esfuerzo de las autoridades edilicias, es el compromiso de los usuarios de la ciudad para hacerla cada vez mejor para vivir en ella. Falta ganar en educación para cuidar la ciudad de todos, desafío para cada uno de nosotros.

### OPINIONES

Twitter @DiarioConce  
contacto@diarioconcepcion.cl

## POLÍTICA



## EN EL TINTERO

# Cabeza de ratón o cola de león

En todos los tiempos de la humanidad unos los ejercicios más complejos es conformar una sociedad armoniosa, estable y satisfecha, un sueño difícil por las diferencias naturales de quienes acuden a esos colectivos, con rapidez se visualiza a algunos personajes que se destacan, a veces solo por lo gritones, pero igual basta para destacarlos, el segundo paso es encontrar seguidores y el tercero, abrir su propia organización.

Hay que consumir una enorme cantidad de energía para evitar esas dispersiones, de lo contrario se tiende a la entropía, de grupo a grupúsculo. En física, el concepto de entropía es uno de los soportes fundamentales de la Segunda Ley de la Termodinámica, que sirve para medir el grado de desorden dentro de un proceso y permite distinguir la energía útil, que es la que se convierte en su totalidad en trabajo, de la inútil, que se pierde en el medio ambiente.

No es una mala definición

para señalar la mecánica y los riesgos de este proceso en la vida comunitaria, que se puede comprender mejor con otra analogía, la del plato roto, ese que se cae desde una mesa y se hace añicos contra el suelo. Lo que antes estaba ordenado en una única pieza, se convierte en una multitud de fragmentos desordenados, la situación contraria, la recomposición de un plato a partir de sus fragmentos de manera espontánea, no la ha visto nadie.

Con mucho trabajo se puede lograr sinergia asociándose, como puede ser armar grandes regiones, mucho más difícil que crear un montón de pequeñas, cada cual con su jefe y dispositivo administrativo, este último modelo ha sido descrito por el Ejecutivo como un ejemplo a seguir, habrá que ver cómo funciona, de modo no contemplado por la mencionada Segunda Ley, enunciada en 1824 y que hasta aquí había funcionado lo más bien.

PROCOPIO

## Diario Concepción

Fundado el 20 de mayo de 2008 en la provincia de Concepción  
**Director:** Mariano Campos Ramírez  
**Editor General:** Francisco Bañados Placencia  
**Gerente General y Representante Legal:** Claudio Suárez Eriz

**Dirección:** Cochrane 1102, Concepción  
**Teléfonos:** (41) 2232200, (41) 2232236  
**Correo:** contacto@diarioconcepcion.cl **web:** www.diarioconcepcion.cl  
**Twitter:** DiarioConce **Oficina Comercial:** (41) 2232200

**Oficina Comercial en Santiago:** (2) 23350076  
**Suscripciones:** 600 8372372 opción 2  
**Declaración de intereses** en www.grupocopesa.cl/declaracion  
 Copesa Impresores S.A., la que sólo actúa como tal.

## Política



### Carola Canelo insistirá en una candidatura el 2021

La abogada y académica de la Facultad de Derecho de la Universidad de Chile, Carola Canelo, finalmente no pudo inscribir su candidatura presidencial, pues según consta en su sitio web, sólo consiguió completar 6 mil 257 firmas de un total de 33 mil 493 que requería para

poder ser opción independiente en noviembre. No obstante, en un video difundido a través de redes sociales, contó que insistirá en su aventura, este vez en 2021. Entre sus propuestas, destacaban convocar a una Asamblea Constituyente y la eliminación de las AFP.



Ángel Rogel Álvarez  
angel.rogel@diarioconcepcion.cl

Salvo por la decisión de Chile Vamos de excluir a Evópoli, en la Región de Ñuble, finalmente se dio la lógica en la definición de los candidatos que en el Bío Bío competirán en las próximas elecciones parlamentarias de noviembre. No obstante, hubo algunas sorpresas en la definición de cartas al Consejo Regional (Core).

Luego que el ex presidente, Sebastián Piñera, resolviera las diferencias que existían en Chile Vamos para definir la plantilla parlamentaria en el Distrito 20 (y otros seis territorios en todo el país), fue una encuesta la que definió el futuro del conglomerado en Ñuble.

El bloque opositor decidió excluir a las cartas de Evópoli y entregar tres cupos a RN y tres a la UDI. De esta forma, el partido de la estrella presentarán como cartas a Frank Sauerbaum, Jacqueline Guíñez y Horacio Bórquez; y los gremialistas a Gustavo Sanhueza, Margarita Letelier y Cristóbal Martínez.

En la lista de partidos que apoyan al senador Alejandro Guillier, en

ELECCIONES PARLAMENTARIAS Y AL CONSEJO REGIONAL

# Estos son los nombres que competirán en noviembre próximo

La noche del lunes se cumplió el plazo por la inscripción de los candidatos y fueron varios los nombres que sonaban como probables que fueron ratificados.

tanto, se confirmó a la ex intendenta de La Araucanía y otrora seremi de Educación del Bío Bío, Berta Belmar, como la tercera carta del PPD en el Distrito 20.

El partido cedió el segundo cupo

que negociaba en el territorio que componen las provincias de Arauco, Bío Bío y la comuna Lota, donde el ex presidente regional, Rodrigo Daroch, competirá solo.

Belmar fue la opción del partido

tras la negativa de la actual seremi de Energía, Carola Venegas, y la ex intendenta, María Angélica Fuentes.

También se ratificaron los nombres de la socialista, María Soledad

### MAS Región sin candidatos a core

En medio de la negociación nacional el MAS se quedó sin candidatos al Consejo Regional (Core).

### Van por la revancha

Varias cartas que compitieron sin éxito en la municipal ahora intentarán un cupo en el Core.

Tohá, en el Distrito 19, y el del ex candidato a alcalde de Penco, Gabriel Albistur, quien competirá con un cupo del MAS en la lista que comparte junto a la IC y la DC en el Distrito 20.

La Falange, finalmente, presentó tres nombres: José Miguel Ortiz, Marcelo Chávez y Karla Muñoz. Esta última, quien si bien trabajó en el municipio de Concepción bajo la administración Ortiz, en la actualidad está alejada del alcalde y el diputado.

### Elección de cores

Pero la noche del lunes también se inscribieron las candidaturas de quienes apostarán por un cupo en el Consejo Regional (Core). Ahí se dieron las mayores sorpresas, como la exclusión del socialista, Juan López, de la plantilla de Ñuble. El actual core es uno de los emblemáticos del Core, y ha formado parte de la instancia prácticamente desde sus inicios.

El MAS, en tanto, se quedó sin candidatos. En medio de la definición nacional, el partido que fundara el senador, Alejandro Navarro, se quedó sin cupo en el bloque que además conforman el PPD, el PR, el PC y el IC. En la primera elección directa de cores, el MAS obtuvo un representante, Cristián Quiroz, quien ahora milita en PAIS y postulará a la Cámara en la Región de Ñuble.

Como se recordará, a diferencia de la parlamentaria, en la elección de cores la DC competirá con el PS.

En RN se ratificó al Alex Cañete como candidato en Concepción Sur. El mencionado es uno de los involucrados en el caso SQM, no obstante, tendría una salida una salida alternativa. El partido de la estrella también presentó como nombre en Concepción Norte (Tomé, Penco, Talcahuano y Hualpén) a Jaime Saavedra Chandía, hermano del ex alcalde de Talcahuano, Gastón (este último será candidato a diputado del PS en el Distrito 20).

Y mientras el PR confirmó al ex concejal chorero, Jaime Peñailillo, como candidato en Concepción Norte (donde se augura una fuerte pugna con el PPD, Leocán Portus), en Frente Amplio destacan algunos nombres como el académico de la Universidad del Bío Bío (UBB), Pedro Cisterna, y quien fuera candidato a senador del Partido Igualdad, Javier Sandoval.

### OPINIONES

Twitter @DiarioConce  
contacto@diarioconcepcion.cl



# Atención pymes de la Región del Biobío

Feria + Talleres + Ruedas de Negocios + Demostraciones

10 de octubre 2017

Centro de Eventos Suractivo

## Participa en ruedas de negocios con grandes empresas del sector energía

Inscripciones e información:

 [www.clusterenergia.cl/rueda](http://www.clusterenergia.cl/rueda)

Organiza



Auspicia



Patrocina



Media Partner

Diario Concepción



Electricidad  
La revista energética de Chile

Produce



## Obtén gratis un stand en la feria de lanzamiento del Clúster Energía Biobío

Postulación e información:

[www.clusterenergia.cl/stand](http://www.clusterenergia.cl/stand)



[www.clusterenergia.cl](http://www.clusterenergia.cl)

## Política

ARCHIVO/CAROLINA ECHAGÜE M.



### Opiniones dispares por delegada para la Región de Ñuble

Reacciones encontradas generó en la Región de Ñuble el nombramiento de la ex gobernadora de Ñuble, Lorena Vera, como delegada presidencial para la instalación de la Región de Ñuble.

La mujer que se desempeñó hasta el año pasado en el cargo, por el MAS, se mostró agradecida por el nombramiento, que le fue informado la tarde de este lunes por el Subsecretario de Desarrollo Regional, Ricardo Cifuentes.

Vera adelantó que su primera tarea "será realizar las coordinaciones para instalar equipos, visualizar el modo de trabajo, un calendario, una carta Gantt, que permita en este corto tiempo planificar cuáles son los siguientes pasos y poder llevar a cabo una instalación eficaz", según consignó La Discusión de Chillán.

En tanto, la nueva autoridad espera reunirse y mantener conversaciones con el Gore del Bío Bío.

Este nombramiento, para el senador Felipe Harboe es "una gran elección, Lorena tiene una experiencia política muy buena, demostró una gran gestión en la gobernación provincial, y adicionalmente, tiene las ganas y la capacidad de haber conocido la hoy, Región de Ñuble", puntualizó en La Discusión.

Mientras que el RN, Frank Sauerbaum, pidió que le expliquen la designación, puesto que "ella el año pasado dejó la gobernación porque había perdido la confianza de la Presidenta. Esto es cuoteo político". Cabe consignar que Lorena Vera es hoy cercana al senador Felipe Harboe.

ROMILIO PASMIÑO G.



Marcelo Castro Bustamante  
marcelo.castro@diarioconcepcion.cl

Con bombos y platillos presentaron en Renovación Nacional las candidaturas para el Congreso y el Consejo Regional (Core), con nombres que llamaron la atención durante la actividad, uno de ellos, fue el de la ex concejal por Concepción de la Democracia Cristiana, Alejandra Smith.

La mujer, que el año pasado realizó una carrera independiente al sillón alcaldicio penquista, se mostró agradecida de la tienda de la estrella, puesto que "la acogida que me han entregado, además del trabajo que hemos realizado en el municipio. Este es un proceso que inició en un partido que tiene una doctrina similar a la de mi anterior partido".

En relación a la situación con su antiguo partido, la mujer indicó que "no es fácil olvidar 35 años de militancia, en donde existen afectos con personas de la DC. Un partido que está muy dividido, y allí, a mi me dieron duro el año pasado, desde el Gobierno, la Nueva Mayoría y la propia DC. Y agradezco el apoyo que me han entregado desde todos los sectores, incluyendo la izquierda".

Con respecto al apoyo que entregó al candidato de la derecha, Sebastián Piñera, Alejandra Smith, explicó que "ya existe una experiencia con él, por lo que confío en la experiencia y relación con la ciudadanía, puede ser un buen gobierno".

Distintas fueron las palabras para Carolina Goic, quien repre-

EN LA PRESENTACIÓN DE SU CANDIDATURA

# Eguiluz: "mientras no exista una condena, yo puedo competir"

Tras la inscripción de las listas parlamentarias ante el Servel, el líder regional de RN defendió su candidatura al Congreso, a raíz de los cuestionamientos por su participación en el Caso SQM.

senta a su antigua tienda partidaria, según Alejandra Smith, ella no saldrá presidenta, "la posición es mala, y no subirá de los tres o cuatro puntos que marca. Está representando a un partido fraccionado, que no tiene mujeres ni nombre capacitados para una lista parlamentaria".

La candidata a consejera regional por Concepción Centro adelantó que el ala más conservadora de la Falange, en segunda vuelta, votará por Sebastián Piñera, mientras que los de izquierda lo harán por Guillier.

### Acusación contra Eguiluz

La campaña a diputado del presidente regional de Renovación Nacional, Claudio Eguiluz, estará marcada por hechos que sucederán a 500 kilómetros del lugar que pretende representar.

Puesto que fuentes de Diario Concepción en la Fiscalía de Valparaíso confirmaron que el próximo 14 de septiembre cerrarán la investigación en contra de Eguiluz, como autor de delitos tributarios en el marco del caso SQM.

Estas mismas fuentes, comentaron que el líder regional del parti-

do de la estrella enfrentará un juicio oral, que lo podría dejar fuera del Congreso en caso de ser elegido, puesto que pedirán su inhabilitación para ejercer cargos públicos, además de una pena superior a los tres años de presidio, a raíz de la reiteración de los delitos tributarios por los que se le acusa.

Ante esto, Eguiluz señaló que "mientras no exista una condena, yo puedo competir".

### OPINIONES

Twitter @DiarioConce  
contacto@diarioconcepcion.cl

**TRANSPORTE DE COMBUSTIBLE Y PRODUCTOS QUÍMICOS**

**TRANSPORTE DE ACEITES DE PESCADO, VEGETALES**

**TRANSPORTE FRIGORIZADO**

**CARGAS PLANAS Y PORTA CONTENEDORES**

CHILE • ARGENTINA • BOLIVIA • BRASIL

**Bretti**  
TRANSPORTES Y DISTRIBUCIÓN  
WWW.BRETTI.CL

## Ciudad

“Hay imputados prolíficos, delincuentes habituales, que hacen de su vida una profesión delictual”.

*Julio Contardo, fiscal regional.*

“El sistema tiene que hacer su trabajo y afrontar esos problemas con una visión de conjunto”.

*José Patricio Aravena, fiscal jefe de Sacfi.*

El foco se designa al identificarse la ocurrencia de un delito en un sector, con *modus operandi* similares.

# 147

## prisiones

preventivas o internaciones provisorias se han decretado en el año, con 118 sentencias condenatorias.

### El sistema trabaja con especialistas

que analizan toda la información que reciben sobre delitos contra la propiedad.

Carolina Abello Ross  
carolina.abello@diarioconcepcion.cl

Robos a cajeros automáticos, farmacias, portonazos, locales comerciales y conductores de Uber son algunos de los focos investigados durante el primer año de trabajo operativo del Sistema de Análisis Criminal y Focos Investigativos, (Sacfi), de la Fiscalía de la Región del Bío Bío.

Ayer, el fiscal regional, Julio Contardo, y el fiscal jefe del Sacfi, José Patricio Aravena, dieron a conocer el balance del plan, que en un año ya tiene 38 focos investigativos en la Región del Bío Bío.

De ellos, el 65% de los focos han sido robos con violencia e intimidación, el 19% robo en lugar habitado y 16% robo en lugar no habitado.

El 35% de los focos se han decretado en la macrozona de Concepción, 16% en Bío Bío, 11% en Coronel, 11% en Ñuble, 8% en Talcahuano, 8% en Arauco, y 11% han abarcado más de una zona.

El fiscal Contardo destacó que en este año, 232 personas han sido imputadas de delitos investigados por el equipo Sacfi, y agregó que sólo 10 de estos imputados han cometido delitos en contra de cerca de 100 víctimas.

“Es una cifra tremendamente importante, porque se han desbaratado bandas, y eso tiene un impacto en la ejecución de delitos en forma permanente. Además, hay imputados prolíficos, delincuentes habituales, que hacen de su vida una profesión delictual. Este trabajo, ya no del caso a caso, separado un hecho de otro, sino que mirado en conjunto, tiene un resultado que podemos mostrar con respuestas concretas ante la comunidad”, precisó.

A la identificación de imputados prolíficos se suma el esclarecimiento de casos no flagrantes. Asimismo, se han decretado 147 prisiones preventivas o internaciones provisorias en el caso de menores de edad. Y se han obtenido 118 sentencias condenatorias.

El equipo de analistas ha generado 344 reportes a los fiscales y sus equipos de trabajo, lo que ha permitido detectar nuevos casos, identificar sujetos y asociación de delitos, y establecer redes de personas implicadas en hechos delictuales.

En el trabajo con equipos policiales exclusivos para las labores



TRABAJO JUNTO A CARABINEROS Y PDI

# En un año, van 232 imputados por Análisis Criminal de Fiscalía

**Fiscales han decretado 38 focos de investigación en la Región, para robos a cajeros, locales comerciales, portonazos, conductores de Uber y farmacias.**

investigativas, se ha trabajado en un 68% con la Policía de Investigaciones y en un 32% con Carabineros. Esta labor exclusiva con equipos policiales ha permitido una comunicación más fluida y por distintos medios con fiscales y analistas, plazos y diligencias más acotados, nuevo y mejor uso de las herramientas de investigación en casos complejos, y una positiva participación conjunta en actividades con la comunidad.

En cuanto a los desafíos para este año, el fiscal regional detalló que la idea es extender el trabajo de la Unidad de Análisis con otras instituciones, “y nos interesó una propuesta de la Universidad del Bío Bío, con la Facultad de Ingeniería Civil, para trabajar con procesos que faciliten el trabajo de nuestros analistas. Es uno de tantos proyectos que tenemos para mejorar la calidad de nuestra persecución penal”.

Además, se trabajará en implementar un sistema de alertas sobre imputados prolíficos y en mejorar el uso de información sobre vehículos participantes en delitos.

Contardo aclaró que por ahora el Sacfi se enfoca sólo en delitos contra la propiedad. “Y esto parte así, con estos delitos, los más graves, pero se contempla la posibilidad que los delitos de mayor connota-

ción sean abordados por los Sacfi regionales, una vez que el sistema esté afianzado. Para esto es necesaria una ampliación de la cobertura, por definición del fiscal nacional, junto a los fiscales regionales”.

El fiscal Aravena precisó que el 90% de los imputados que son llevados a Tribunales han sido condenados y agregó que las cifras de delitos contra la propiedad han descendido en el último año.

“Queda trabajo por hacer, como por ejemplo, en los robos a cajeros automáticos, donde nuestra región salía de la media nacional, pero ahí es donde el sistema tiene que hacer su trabajo y afrontar esos problemas con una visión de conjunto. Así es como hemos podido presentar resultados en materia de quienes se dedican a cometer este tipo de delitos, sobre todo con el impacto que esto tiene, por los delitos asociados a su comisión”.

Por eso, Aravena insistió en que las personas tienen que denunciar, “es clave para que el sistema funcione, sólo teniendo los datos de todos los casos podemos identificar donde están realmente los problemas delictuales”.

### OPINIONES

Twitter @DiarioConcepcion  
contacto@diarioconcepcion.cl



## Ciudad



FÍSICO JUAN GARZÓN EXPUSO EN LA UDEC

# El espacio sería clave para predecir un sismo

Experto en física destacó la potencialidad del estudio de los rayos cósmicos para anticipar terremotos.

Diario Concepción  
contacto@diarioconcepcion.cl

Aunque la mayoría de los estudios científicos que aportan a los intentos por predecir los sismos provienen del estudio de las placas tectónicas y las deformaciones de la corteza terrestre, una solución podría venir desde el espacio. Esto porque los rayos cósmicos que llegan a la Tierra desde las galaxias podrían aportar información respecto de cambios que se producen en la atmósfera, antes de que ocurra un terremoto.

La posibilidad la dio a conocer Juan Garzón, doctor en física de la Universidad Complutense de Madrid, en una charla organizada por el Departamento de Geofísica de la Universidad de Concepción. "Se ha observado que antes de que ocurra un terremoto hay cambios en la temperatura y en la concentración de radón y electrones de la atmósfera. Por ejemplo, se demostró que dos horas antes de un sismo hubo cambios en el contenido de electrones en la ionósfera. Si se pudieran detectar estas modificaciones, teóricamente podríamos anticiparnos a la ocurrencia de un movimiento telúrico", explicó el experto español.

Sin embargo, esta teoría está en fases de comprobación, pues una cosa es que existan cambios en la atmósfera, pero otra distinta es que es posibilidad sea validada científicamente y tener la capacidad tecnológica de detectarlos. Garzón aclaró que la evidencia aún no es lo suficientemente precisa, pero hay que estudiarla y me-

jorarla. Y una posibilidad es el uso de detectores de rayos cósmicos, como el que posee la Universidad de Santiago de Compostela, llamado proyecto Tragaldabas, y al cual pertenece Garzón.

En general los detectores captan la llegada de los rayos cósmicos, que son núcleos de átomos provenientes del espacio, formados por electrones, protones y muones, entre otros componentes, que llegan a la Tierra continuamente. Los detectores captan su llegada y, lo que es más interesante, pueden determinar cambios en la atmósfera cuando estos rayos son desviados o descompuestos por modificaciones en componentes de esta capa de gases que rodea a la Tierra.

Estos estudios no son ajenos al Departamento de Geofísica, pues los expertos en física de alta atmósfera Elías Ovalle y Alberto Foppiano han estudiado potenciales anomalías ionosféricas que se generan previas a un sismo. Específicamente han analizado perturbaciones a una altura de 250 kilómetros, que dan cuenta de cambios que se generan en la concentración de electrones. Debido a que no han tenido resultados concluyentes, continúan analizando los datos. Paralelamente, han comenzado a estudiar las series de tiempo de magnetómetros, para ver si éstas presentan algún comportamiento particular antes de la ocurrencia de un sismo.

### OPINIONES

Twitter @DiarioConce  
contacto@diarioconcepcion.cl

CORPORACIÓN CULTURAL UNIVERSIDAD DE CONCEPCIÓN  
TEMPORADA ÓPERA 2017

ORQUESTA SINFÓNICA Y CORO UNIVERSIDAD DE CONCEPCIÓN

# Lucía

DI LAMMERMOOR

ÓPERA DE GAETANO DONIZETTI

23, 25 y 26 AGOSTO  
19:30 HORAS

TEATRO UNIVERSIDAD DE CONCEPCIÓN

Gonzalo Cuadra Dirección escénica  
German Droghetti Diseños de Escenografía y vestuario  
Carlos Traverso Dirección Coro

Dirección musical: Francisco Rettig

Diario Concepción TVU RADIO UDEC 95.1 FM nos Conquistador agenda CONCE aeradio

## Estudiantes de cuatro regiones se reúnen en Ingeniería UdeC

Una nueva versión de "Vive la Ingeniería UdeC" realizará entre hoy y el lunes 28 de agosto la Facultad de Ingeniería de la Universidad de Concepción, en una actividad que reunirá a más de 500 estudiantes de cuarto medio de distintos establecimientos educacionales desde las regiones de O'Higgins a la Araucanía.

Desde las 09.00 horas los alumnos podrán conocer más acerca de las 13 especialidades de ingeniería civil que imparte esta escuela, entre ellas, las áreas de Ingeniería Civil, Ingeniería Civil Industrial, Civil Química, Civil Informática, Eléctrica, Ingeniería Civil en Telecomunicaciones y Biomédica.

"Vive la Ingeniería" se enmarca en los lineamientos del Plan de Desarrollo de la Facultad de Ingeniería UdeC, que propone un rol más activo de los programas de estudio en el desarrollo regional y en el contacto con la comunidad, además del fortalecimiento de las capacidades para la investigación aplicada y la transferencia tecnológica.



## Viento alcanzó los 100 kilómetros por hora en temporal de ayer

En situación de alerta se mantiene la Región del Bío Bío producto del frente de mal tiempo que atraviesa a la zona y que ayer se manifestó con fuertes vientos que superaron los 100 kilómetros por hora.

Sin embargo, de acuerdo a lo informado por la Dirección de Meteorología de Chile, se espera que ya, a partir de hoy comience a declinar el mal tiempo, registrándose sólo lluvias leves a lo largo de la jornada, concentrándose la mayor parte de ellas en horas de la tarde.

Se espera además menor intensidad en la velocidad del viento que, informaron,

### Baja en las temperaturas

El viernes se vivirá una nueva jornada de frío con una mínima de sólo 5 grados.

no debiera superar los 40 kilómetros por hora.

La lluvia, en todo caso, dará paso a bajas temperaturas que tendrán para hoy una máxima de 11 grados y una mínima de 7.

Durante la jornada se registraron algunos anegamientos en pasos bajonivel de la intercomuna.

## Economía &amp; Negocios

<b>INACER</b>	
Abril-Junio	-0,7%
<b>IPC</b>	
Julio	+0,2%
12 meses	1,7%
<b>TPM</b>	
Desde 18/05/2017	2,50%

<b>UNIDAD DE FOMENTO</b>	
<b>\$26.590,38</b>	
<b>UTM AGOSTO</b>	
<b>\$45.907,00</b>	

<b>BOLSAS DE VALORES</b>					
Ipsa	5.114,69	+0,25%	Igpa	25.564,40	+0,27%
<b>MONEDAS EXTRANJERAS</b>					
Dólar Observado	\$ 641,47		Euro	\$ 754,31	
<b>COMMODITIES</b>					
Celulosa NBSK (US\$/Ton)	\$890,96		Cobre (US\$/libra)	\$2,98	
H. de pescado (US\$/Ton)	\$1.300		Petróleo	\$47,83	

ISIDORO VALENZUELA M.

BÍO BÍO WEEK SE DESARROLLARÁ EN LA PROVINCIA DE HUBEI

# Frei dice que chinos invertirán US\$ 10 mil millones en Chile y que Bío Bío hoy juega rol pionero

El ex Presidente, hoy en su calidad de embajador para el Asia Pacífico, señaló que otras regiones buscan imitar la estrategia regional exterior del intendente Rodrigo Díaz.



Felipe Placencia Soto  
felipe.placencia@diarioconcepcion.cl

## 7 al 9

de septiembre se realizará Bío Bío Week. Viajarán 79 personas a Wuhan, Provincia de Hubei. De ellas, 49 son empresarios. Luego hay representantes de cuatro universidades, un instituto profesional, cuatro medios de información y personeros de Gobierno.

Eduardo Frei Ruiz-Tagle hoy es embajador en misión especial para el Asia Pacífico. Su denominación no fue fortuita. En su calidad de ex Presidente de la República, conoce muy bien el destino y por su alta impronta, los asiáticos lo valoran y reconocen como un actor fundamental.

Gracias a esta cercanía se dieron los pasos fundamentales para nacer Chile Week. Ya en su tercera versión, para este 2017 se incluyó a la Región del Bío Bío con tres días exclusivos entre el 7 y el 9 de septiembre. De hecho, ayer se hizo un encuentro preparativo y la zona es pionera en el país en sus acercamientos directos con provincias, especialmente con Hubei.

Para el intendente Rodrigo Díaz, la internacionalización es fundamental. "Hemos realizado dos misiones a la fecha, solamente de carácter regional. Y con la colaboración del ex Presidente Frei y ProChile, nos estamos integrando a esta iniciativa el Chile Week", dijo hace unos días en el anuncio oficial.

El ex Presidente Frei, acompañado igualmente del seremi de Economía, Iván Valenzuela, ante la consulta de si China es el futuro, no

dudó en decir que sí, pero va más allá: "Diría que es el Asia".

Y no se trata solo de comercio exterior, sino que además de inversión directa en Chile y da ejemplos concretos: Japón inyectó a la fecha US\$ 30 mil millones. Mientras que los chinos US\$ 3 millones gracias a la llegada de bancos de este país a Chile, algo fundamental para hacer negocios. Es por ello que proyecta de aquí a cinco años que se llegarán fácilmente a los US\$ 10 mil millones.

- **El Bío Bío es pionera en Chile con tener contacto con provincias de China, siendo ejemplo a nivel país.**

- Durante varios años estuvimos viendo cómo poder facilitar que

esta comunicación que era originalmente sólo entre ciudades, que Chile con el Asia se tradujera en una continuidad y en un trabajo permanente. Entonces surgió esta corporación que representa a todos los sectores de la Región, en que hay sectores industriales, manufactureros, pesca, agricultura, en fin. Es una Región diversa (...) Hoy hay otras regiones que quieren copiar el modelo del Bío Bío. Estuve hace poco en Coquimbo con el túnel de Agua Negra que van a llevar todos los mercados de Brasil y Argentina. Lo mismo tienen pensado hacer en Antofagasta con las comunas del sector andino, llamémoslo así norte de Chile, sur del Perú, Argentina, Brasil, Paraguay, Bolivia. La zona franca de Iquique también está interesado en buscar una provincia. Entonces, en ese sentido, el que hagan un buen trabajo, los resultados serán importantes para el resto de Chile.

- **¿China es el futuro de Chile y la Región?**

- Yo diría que es el Asia. Cuando firmamos con India, no hay que olvidarse, son 1.100 millones de habitantes. Estamos firmando con Indonesia que son más de 260 millones más. Sí esos tratados que se

han concretado y se van a afianzar en el próximo tiempo, quiere decir que vamos a tener más del 60% del comercio exterior de Chile unido a los servicios que eso involucra el Asia. Y lo que es más importante: las grandes inversiones que hemos recibido en Chile igual vienen del Asia. Por ejemplo, Japón, país ha invertido más de US\$ 30 mil millones en Chile en todos los sectores. Desde las sanitarias, hasta la pesca, salmónes, frutas, minería, entre otras. Es muy diverso. China en este momento en los últimos dos años ha materializado del orden de US\$ 3 mil millones. El Banco de la Construcción, que es el primer banco de China en Chile, le dio un crédito a una empresa que llama Pacific Hydro de más de US\$ 1.500 millones para hacer plantas hidráulicas o alternativas como la solar. Y hay otros proyectos en las grandes obras de infraestructura, en el litio, en la astronomía, en los cuales pienso que en los próximos tres, cuatro a cinco años, se van a concretar más o menos US\$ 10 mil millones de inversión en Chile.

### OPINIONES

Twitter @DiarioConcepcion  
contacto@diarioconcepcion.cl

## Economía & Negocios

RENTA IMPONIBLE DE COTIZANTES

# Mujeres del Bío Bío ganan un 14% menos que los hombres

Y el sueldo promedio regional a marzo 2017 fue de \$647.713, y creció 12% entre 2012 y 2016.

Javier Ochoa Provoste  
javier.ochoa@diarioconcepcion.cl

Según cifras del INE contenidas en el último informe de la Asociación de AFP a marzo de 2017, el sueldo promedio en la Región del Bío Bío alcanza los \$647.713, cifra que ubica a la zona en el décimo pue-

to a nivel nacional, y que aumentó 2,2% respecto a marzo de 2016, y un 12% entre 2012 y 2016.

Y en el separado, la renta imponible de los cotizantes hombres llega a los \$686.886 (10°), un 14% superior al de las mujeres, que ganan en promedio \$589.658 (9°).

COBERTURA PREVISIONAL Y TRABAJADORES INDEPENDIENTES

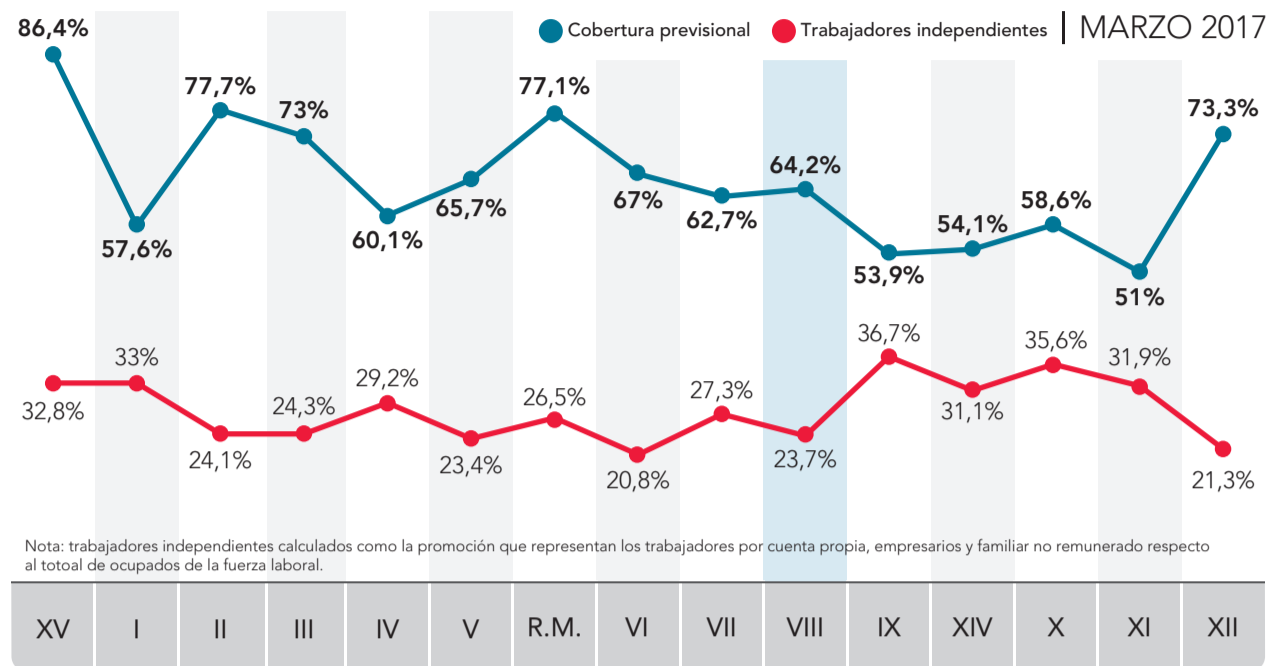

FUENTE: INE FEBRERO-MARZO-ABRIL 2017

SARAH MONTTI • DIARIO CONCEPCIÓN

### Cobertura previsional

La Región del Bío Bío posee un 64,2% de cobertura previsional, entre cotizantes y ocupados (ver gráfico).

Las regiones de Arica, Antofagasta y Metropolitana tienen las más altas coberturas, presentando niveles de 86,4%, 77,7% y 77,1%, respectivamente.

Otro factor del mercado

del trabajo que influye en cobertura y monto final de las pensiones, detallan desde la Asociación de AFP, son los niveles de desocupación. A nivel nacional la tasa de desocupación llega a 6,7%, y los mayores niveles se encuentran en la Región de la Antofagasta (9,1%), Araucanía (8,4%) y Valparaíso (7,8%). Los menores niveles de desocupación se encuentran en las regiones de Magallanes (2,1%), Los Lagos (3,1%) y Aysén (3,1%).

La Región del Bío Bío ostenta una tasa de 6,6% a marzo de 2017.

“La desocupación agrupa a los que buscan trabajo por primera vez, 56,3 mil personas a lo largo del país y 529,19 mil cesantes, que no están aportando para su pensión, lo cual se va a traducir en lagunas previsionales y finalmente en un deterioro en sus futuras pensiones”, detalla la asociación.

### Cotizantes por género

A nivel nacional, más de la mitad de los cotizantes en el Sistema de AFP son hombres, un 58%, mientras que las mujeres representan un 42%, esta última cifra que ha aumentado bastante desde inicios del sistema, donde más de dos tercios de los cotizantes eran hombres.

Y en la Región del Bío Bío el porcentaje de mujeres que cotizan llega al 51,1%, ocupando el 5° lugar en Chile.

Si bien el número de mujeres cotizantes ha aumentado con el tiempo, aún existe una brecha, ésta se puede explicar por distintas características del trabajo femenino, tales como: la menor tasa de participación laboral (48,1% respecto del 71,3% de hombres), la mayor informalidad y precariedad, mayor tasa de desempleo e intermitencia en el mundo laboral.

Es la Región de Magallanes (53,2%) la que tiene el mayor porcentaje de mujeres

# 51,1%

es el porcentaje de mujeres que cotizan en la Región del Bío Bío, según cifras de la Asociación de AFP de Chile.

# 64,2%

es la cobertura previsional en la Región del Bío Bío, entre cotizantes y ocupados a marzo de 2017, según Asociación de AFP.

que cotiza del país, seguida de las regiones de Los Ríos (52,1%) y de Metropolitana (51,6%).

Aunque la participación laboral femenina en la Fuerza de Trabajo ha crecido desde un 29% en 1986 a cerca de 48% a marzo del 2017 (según datos del INE), ésta sigue siendo baja e incide, junto a otras variables, la menor acumulación de ahorro previsional de las mujeres.

Del total de 4,8 millones de afiliadas al sistema de pensiones cotizan un 50% de éstas. Por categorías aportan como trabajadoras dependientes un 48,7% (2,4 millones) y un 1,33% (64 mil) como trabajadoras independientes y afiliadas voluntarias, es decir, el restante 50% (2,4 millones) de las mujeres que tiene una cuenta individual no cotiza.

### Mercado Laboral

La fuerza de trabajo del país llegó a 8,8 millones de personas a marzo de 2017 (INE Trimestre FMA 2017), de los cuales 8,2 millones se encuentran ocupados, mientras que poco más de medio millón busca empleo.

Los hombres son mayoría en la fuerza de trabajo, con 5,2 millones, un 59% del total, mientras que las mujeres alcanzan a los 3,6 millones (un 41% del conjunto). De los 8,2 millones de ocupados, un total de 6 millones (73%) son trabajadores dependientes.

### OPINIONES

Twitter @DiarioConce  
contacto@diarioconcepcion.cl

ARCHIVO/GRUPO COPESA

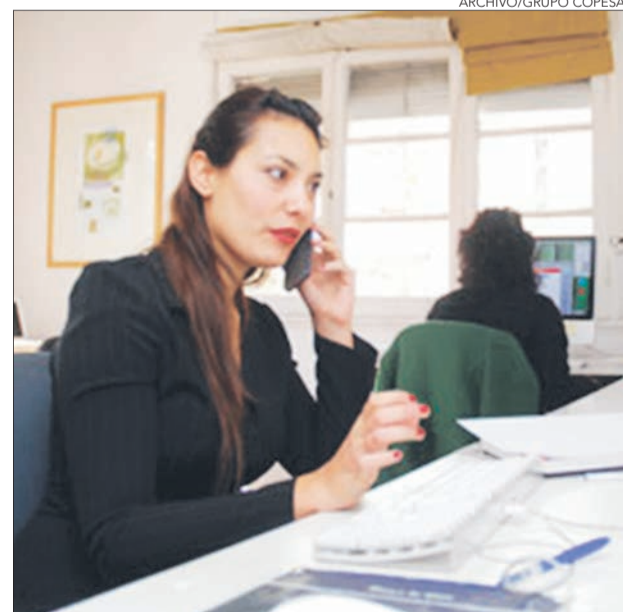

LA TASA de participación laboral femenina es de 48%, versus el 71% de los hombres, lo que mantiene la brecha.

Corporación de Ayuda al Limitado Visual  
**COALIVI**

## CENA DE LA LUZ

Y TÚ ¿CÓMO VES LA INCLUSIÓN?

24 DE AGOSTO  
20:00 HORAS  
SURACTIVO

Diario  
Concepción

Venta de entradas en Las Heras 706  
o llamando al (41) 212 53 72

## Economía & Negocios

Equipo Economía & Negocios  
contacto@diarioconcepcion.cl

El Encuentro Regional de Empresas 2017 (Erede) se apronta a realizar una intensa agenda de exposiciones, debates y almuerzos temáticos el próximo miércoles 23 de agosto. Bajo el lema "Aquí y Ahora" el encuentro organizado por Irade contará con 15 expositores que pasarán revista a la economía, la empresa y la sociedad.

- ¿Cuál es el mensaje que encierra el lema "Aquí y Ahora"?

- Principalmente tiene que ver con el momento decisivo que vive el país. Decimos "aquí" como un guiño a la relevancia de las regiones donde vive más del 60% de la población chilena. Queremos un debate en Concepción, la segunda metrópoli más importante del país. Y "ahora", es porque en Chile estamos en un minuto expectante sobre nuestro futuro. Aquí y ahora se están jugando muchas cosas y las empresas no podemos estar al margen".

- ¿Cuáles son los temas que se tratarán este año?

- Los ejes de cada Erede apuntan a temas de economía, empresas, sociedad y política. En específico para esta versión tendremos tres bloques denominados "Señales y perspectivas económicas"; "Relación empresa y sociedad"; y, finalizando "Política, poder y comunicación".

- ¿Por qué no está considerada la Presidenta? ¿La invitaron?

- La Presidenta ha estado en otros Eredes. Esta vez, dado que estamos cerrando un ciclo político nos pareció más pertinente considerar las propuestas de futuro en la voz de los candidatos. Hicimos todo lo posible por te-

EDUARDO ABUAUAD, SOBRE LA CITA EMPRESARIAL QUE COMIENZA HOY EN SURACTIVO:

# “Nosotros ponemos la tribuna y generamos la conversación”

Un diálogo de buen nivel con eco amplio en la agenda pública y política: esa es la expectativa para el encuentro anual que reunirá a cerca de 800 personas.



ner en Concepción el primer gran debate de candidatos presidenciales oficiales y en algún momento así quedó en el programa. Pero finalmente nuestra intención no coincidió con la estrategia de algunos de los comandos, que no están privilegiando el diálogo. Por ese motivo optamos por reemplazar el espacio de los candidatos por un buen bloque de análisis político.

- ¿Qué podemos esperar de esta versión?

- Lo que nosotros queremos es que haya mucha participación. Esta versión ha despertado amplio interés de las empresas, lo que nos alegra porque desde Irade hemos impulsado la idea que el sector privado tiene que aumentar su protagonismo en el debate público y salir de nuestros espacios de confort para reivindicar el aporte que realizamos tanto en nuestro entorno directo como en la sociedad en su conjunto".

- Este evento genera amplia convocatoria y se dicen muchas cosas, pero ¿cuánto de eso luego se concreta en iniciativas reales?

- El rol de Irade es aportar capital social y generar espacio de encuentro. Que las empresas se vinculen con el entorno, que nos empapemos de los temas de vanguardia, que escuchemos el impacto que la política tiene en nuestra agenda económica y productiva, que analicemos las claves de la próxima elección presidencial, lo que nos estamos jugando y cómo nos influye. Nosotros ponemos la tribuna y generamos la conversación. Un diálogo de buen nivel con eco amplio en la agenda pública y política. Lo que viene después es resorte de cada empresa o institución.

### OPINIONES

Twitter @DiarioConce  
contacto@diarioconcepcion.cl



## DIPLOMADO Políticas Públicas y Territorio

Programa dirigido a profesionales que se desempeñan o deseen desempeñarse en el ámbito de las políticas públicas, ya sea en los servicios sectoriales, en la administración regional o en el ámbito municipal.

Inicio de Clases: Agosto de 2017

Duración: 6 meses

Contacto: formacionpermanente@udec.cl

Teléfonos: (41) 2661187 - 2661387 - 2661230



[www.formacionpermanente.udec.cl](http://www.formacionpermanente.udec.cl)

## Cultura&Espectáculos

ISIDORO VALENZUELA M.

ÓPERA PRODUCIDA POR CORCUDEC

# “Lucía de Lammermoor” tiene hoy su gran estreno



Ricardo Cárcamo Ulloa  
ricardo.carcamo@diarioconcepcion.cl

En el programa anual de Corcudec, siempre uno de los puntos más esperados llega por esta fecha. Y es que agosto es el mes reservado para las producciones de ópera de la corporación, que esta temporada presentará el montaje “Lucía de Lammermoor” en tres funciones. La primera será hoy, desde las 19.30 horas, en el Teatro UdeC.

Esta ópera de autoría de Gaetano Donizetti, con libreto de Salvatore Cammarano y basada en la novela The Bride of Lammermoor de Sir Walter Scott, fue estrenada en Nápoles en 1835. Su historia se centra en un hecho real que aconteció en las tierras bajas escocesas casi dos siglos antes: la lucha entre dos familias, los poderosos Ashton y los Ravenswood.

Edgardo de Ravenswood, último sobreviviente de su familia, y Lucía Ashton están enamorados. Sin embargo, el buen momento que viven los Ashton se ha visto amenazado por los cambios políticos y religiosos de la sociedad. Por eso, el hermano de Lucía, Enrico Ashton, quiere casar a su hermana por la fuerza con el influyente Arturo Bucklaw, para obtener su protección y mejorar su situación económica. Así, se desarrolla una trama de poder, amor imposible, delirio, y finalmente, locura.

Los roles centrales serán interpretados por los cantantes chilenos Patricia Cifuentes (Lucía), Sergio Járlaz (Edgardo), Arturo Jiménez (Enrico), Rodrigo Navarrete (Raimondo), Rony Ancavil (Arturo), Anya Pinto (Alisa) y Francisco Tokusei (Normano). Ellos estarán acompañados por la Orquesta Sinfónica UdeC, dirigida por el maestro Francisco Rettig, y el Coro de la casa de

**Obra de Gaetano Donizetti, que contará con la Orquesta y Coro UdeC junto a un destacado elenco de voces, debuta a las 19.30 horas.**

### FRASE



**“Es una chica joven, que al principio está muy enamorada de la vida, pero eso cambia pues se ve sometida a un maltrato psíquico y físico”.**

Patricia Cifuentes, quien personificará a Lucía.



**“El maestro Cuadra quiere mostrar otra faceta, con elementos que nunca había visto en otras versiones, asociados incluso a la maldad”.**

Sergio Járlaz, el encargado de interpretar a Edgardo.



**“Es un personaje bastante malo. Pese a ello, tiene tintes de vulnerabilidad e inseguridad ante una situación de debacle económica que vive su familia”.**

Arturo Jiménez, que desempeñará el rol de Enrico.

estudios, conducido por Carlos Traverso. Además, montaje cuenta con dirección escénica de Gonzalo Cuadra, diseños de escenografía y vestuarios de Germán Droghetti e iluminación de Patricio Pérez.

Tras su estreno, la ópera repetirá funciones el viernes y sábado, a la misma hora, en el Teatro UdeC. Precios de las entradas son \$20.000 general; \$16.000 convenios UdeC y \$8.000 estudiantes y balcón.

### Gran producción

En el desarrollo de la trama, los papeles principales son interpretados por Sergio Járlaz, Patricia Cifuentes y Arturo Jiménez. El primero, que personificará a Edgardo, indicó que “en esta versión, el maestro (Gonzalo) Cuadra quiere mostrar otra faceta de este rol, con elementos que nunca había visto en otras versiones, asociados incluso a la maldad. Ha sido un papel muy en-

tretenido y a la vez muy desafiante de preparar”.

De su expectativa de cara al estreno, señaló que “es muy alta. El elenco es muy bueno, hemos tenido muy buena onda entre todos. Y creo que eso también se refleja sobre el escenario, la puesta en escena es muy bonita, el equipo completo que está en la producción es súper profesional”.

Jiménez, quien interpretará a Enrico, dijo sobre su personaje que “es

bastante malo, el antagonista de la obra. Pese a ello, tiene tintes de vulnerabilidad, muestra algo de inseguridad ante una situación de debacle económica que vive su familia. Es la primera vez que lo interpreto. A nivel general, es un montaje que está muy bien hecho, se ha trabajado a gran nivel. Es un orgullo ser parte de esta producción”.

Patricia Cifuentes es la encargada de personificar a Lucía, personaje del cual señaló que “es una chica joven, que al principio está muy enamorada de la vida, de las cosas simples, de Edgardo. Pero, en el transcurso de la historia, va evolucionando su manera de ver las cosas, pues está sometida a un maltrato psíquico y físico. Por eso, la única salida que tiene es no seguir con un hombre al que no ama, y esto la llevará a tomar una medida muy drástica, y volver a vivir su mundo de forma libre”.

La cantante indicó lo que espera de estas funciones. “Es una ópera que no se hace mucho, ya que es muy exigente vocalmente, y actoralmente también. Para la orquesta igual es un gran desafío. Es todo un conjunto, somos otros un gran equipo y estoy seguro que le encantará a todos los que vengan. La puesta en escena, los trajes y el maquillaje está súper ad hoc con la época, y todo encaja de gran forma en la producción”.

### OPINIONES

Twitter @DiarioConcepcion  
contacto@diarioconcepcion.cl

# Sociales

## Tren de los niños ¡Camino a Laja!

LILIANA HERNÁNDEZ, Martín Almonacid y Octavi Neira.



En el contexto del Día del Niño, la empresa Fesur realizó un viaje turístico en el tradicional corto Laja. En esta oportunidad, el turno fue de los más pequeños de la casa, quienes disfrutaron de concursos, bailes y pintacaritas abordo de los coches del Biotrén, como también de un rico almuerzo en Laja.

ANTONIO OLIVARES junto a su hijo Antonio Jr, y María Ignacia Olivares junto a Natalia Osorio.



FACUNDO MANCINELLI y Alejandra Araneda.

MATEO, Michelle y Yanet Ruiz.

PAOLA GONZÁLEZ y Viviana Delgado.



RUBÉN y Mateo Ormeño.

FERNANDA CASTILLO y Carolina Ramírez.

SUSANA NAVARRO, Florencia Muñoz y Octavio Valeria.



JOSÉ y Fernanda Almonacid.

CRISTÓBAL y Nancy Jiménez.

26 AGOSTO 23 HRS.

**Divas**  
ALIVE CON BANDANNA

UNA NOCHE LLENA DE HITS

MC MARINA CLUB DISCOTHEQUE

marinadelsol.cl

## Deportes



### UdeC presentó queja por arbitraje de Bascuñán

No todo fue alegría el sábado en el triunfo del Campanil sobre Colo Colo. Más allá del resultado, en el cuadro estudiantil quedaron muy molestos por el arbitraje de Julio Bascuñán.

“Reclamamos por dos jugadas puntuales, la agresión de Barroso a Ponce y la de Valdés so-

bre Huentelaf”, comentó el presidente de la rama de fútbol de la UdeC, Mario Rodríguez.

“La roja a Berríos estuvo ajustada a reglamento, y ahí no dudó, porque era de la UdeC, no de Colo Colo. Estamos hablando más del arbitraje que del resultado”, agregó.



ACERO VISITA A LA U. CATÓLICA EN SANTIAGO

# Huachipato sale a dar el primer paso para seguir en la Copa Chile

El cuadro siderúrgico intenta dejar atrás la derrota con la U. de Chile, y ahora concentrarse en otro de sus objetivos. La idea es aprovechar el bajo momento de los cruzados y encaminar la llave.

Daniel Kuschel Díaz  
daniel.kuschel@diarioconcepcion.cl

Un duro escollo tendrá hoy el cuadro de Huachipato, cuando se mida en condición de visitante a Universidad Católica, por los octavos de final de la Copa Chile.

El duelo, agendado para las 20:00 horas en San Carlos de Apoquindo, será el segundo que disputará el equipo dirigido por César Vigevani en cuatro días, luego de la derrota del domingo ante la Universidad de Chile.

Por este motivo, el plantel se mantuvo en la capital y entrenó durante estos días en Quilín a la espera de este encuentro. “Trabajamos más sobre la recuperación, porque tenemos que pensar en este partido y en el del sábado (ante Unión Española). Son tres duelos muy importantes para nosotros, con muy poco tiempo para recuperar entre uno y otro”, comentó ayer tras la

Estadio San Carlos de Apoquindo  
Hora: 20:00

U. CATÓLICA	HUACHIPATO
F. Costanzo S. Magnasco G. Lanaro B. Kuscevic F. Cordero C. Fuentes C. Espinosa J. P. Fuenzalida J. Vargas D. Vallejos S. Silva	C. Lampe J. Bizama O. Merlo V. Huerta C. Jopia S. Martínez C. Sepúlveda C. Gutiérrez J. Martínez Y. Soteldo J. Ortega
DT M. Salas	DT C. Vigevani

práctica el DT siderúrgico.

Para el estratega, es importante realizar un buen partido hoy, y así tener la opción de cerrar la llave en Talcahuano.

“Buscamos la opción de hacer un buen partido. Es una llave de 180 minutos, así que trataremos de hacer un juego inteligente que nos permita definirlo en casa”, sostuvo el entrenador.

En lo futbolístico, el plantel intentará consolidar los momentos de buen fútbol exhibidos durante el partido del domingo ante los azules, para así conseguir un buen resultado con los cruzados.

“La idea será tratar de sostener un poco lo que se hizo con la U. de Chile, más allá del resultado. Tenemos una propuesta, una idea clara, y el domingo nos salió muy bien por lo que merecimos un poco más de premio”, manifestó.

#### Rival de cuidado

Universidad Católica no lo pasa bien en el Torneo de Transición y eso intentarán aprovecharlo en el acero. Eso sí, en Copa Chile eliminaron claramente a Rangers.

Por lo anterior, para Vigevani hay que tomar algunos resguardos. “A este tipo de rivales no hay que darle la iniciativa, no hay que dejarlos jugar, porque si no la puedes pasar mal”, indicó, mencionando también algunas similitudes del duelo del domingo ante la U. de Chile.

“Son rivales muy parecidos, que juegan muy bien y con jugadores desequilibrantes. A (Universidad) Católica ya la conocemos que proponen mucho, llegan con mucha gente arriba y presionan bien adelante”, comentó.

Así, en Huachipato no subestiman al rival, más allá de las com-

plicaciones futbolísticas que tenga. “Es un equipo grande, que juega a gran nivel y un excelente entrenador. Por ahí están pasando por un mal momento, algo que le puede pasar a cualquiera, pero con el plantel que tiene Católica en cualquier momento sale de esta situación. Sabemos que te agarra en una buena noche y puedes sufrirlo”.

En lo deportivo, Javier Parraguez es la única baja confirmada en el cuadro acerero. Estará tres meses fuera al menos por una operación de meniscos. Ahora, la formación no debiese variar mucho de lo exhibido el domingo, más allá de las opciones de titularidad de Ignacio Tapia y César Valenzuela.

#### OPINIONES

Twitter @DiarioConcepcion  
contacto@diarioconcepcion.cl

# Deportes

JOVEN FIGURA DE ORIGEN LILA

# Kevin vino desde la "U" para buscar su renacer en el puerto

Delantero jugó con Beccacece, pero el cambio de técnico lo borró del mapa.

Paulo Inostroza paulo.inostroza@diarioconcepcion.cl

Jugó 60 minutos frente a Colchagua y sintió que volvía a ser el Kevin Martínez de siempre. Lo suyo es la pelota en los pies, correr por ella, celebrar goles. Brilló a los 17 años en D. Concepción y pasó a la "U", donde Beccacece lo incluyó varias veces en su equipo. Se fue el "profe"

y no apareció más. Estuvo dos meses lesionado y volvió a la zona para firmar por Naval.

"Tuve ofertas para jugar en Primera B, pero no pude por el problema que tenía en el tendón de Aquiles. Conocía al profe 'Pato' y me dijo que viniera a Talcahuano y que hiciera mi recuperación acá. Terminé con eso, fui citado y al fin en-



RAPHAEL SIERRA P.

KEVIN MARTÍNEZ ingresó a los 35 minutos del partido con Colchagua, en lugar de Iván Jara. Fue su debut con la camiseta del ancla.

tré a la cancha, que era lo que más esperaba. Ese día fue toda mi familia a verme y escuchaba sus gritos. Me decían que echara para adelante, y eso para mí es muy importante", expresó.

Ha confesado que no la pasó bien en sus últimos meses en la "U". Que vio cosas sucias que no le gustaron y prefirió salir. Hoy, con el aroma del

puerto de fondo, advierte que "vine a Naval para renacer como jugador. Quiero hacer el juego que hice siempre y recuperar la alegría en la cancha. De la 'U' me quedo con lo bueno, porque aprendí mucho y compartí con jugadores de gran trayectoria, como Beausejour y Jara, que se portaron muy bien conmigo. Soy joven y siento que esto

19

años

tiene el atacante que no alcanzó a jugar con "Pato" Almendra en el "León", pero era del grupo de proyección.

comienza de nuevo. Desde ahora, partimos de cero".

### A Segunda

Y por eso, pese a bajar abruptamente de división se siente motivado. Ayer, por ejemplo, no pudieron practicar en el estadio, por la lluvia, y tuvieron que trabajar en La Tortuga. Martínez cuenta que "lo hacemos con ganas, se nota un grupo que quiere lograr cosas y que sabe que cada fin de semana juega una nueva final. Llegaron jugadores importantes, como Boris Sandoval, Luis Pacheco y un plantel joven que veo muy bien. De verdad, siento que hay buen equipo más allá de que no arrancamos bien en la tabla. Ahora visitaremos a Osorno, que está último, pero en un campeonato que recién comienza y no será fácil. Vamos con ganas. Yo tengo muchas ganas".

### OPINIONES

Twitter @DiarioConce contacto@diarioconcepcion.cl

## OBITUARIO



Comunicamos el sensible fallecimiento de nuestra querida mamá, abuelita, bisabuelita y suegra, Sra.

**SYLVIA CERDA RODRIGUEZ (Q.EPD.)**

Su funeral será hoy, a las 10:00 Hrs, saliendo el cortejo desde Barros Arana 1389, hacia el Cementerio General de Concepción (Crematorio).

Sus Hijos Carlos, Francisco, Jaime, Marcela Godoy Cerda y Familias

Concepción, 23 de agosto de 2017.



"El que cree en mí aunque muera vivirá". Con gran pesar comunicamos el fallecimiento de nuestra querida madre, suegra, abuelita y hermana, Sra.

**MARTINA DE LAS MERCEDES LARA MEZA (Q.EPD.)**

Su velatorio se está realizando en la Parroquia Natividad de María (Avda. Collao 1601, Concepción), y su funeral será hoy, después de una misa a las 14:00 Hrs, saliendo el cortejo al Cementerio General de Concepción.

Familia Bolaño Perez, Lara Meza.

Concepción, 23 de agosto de 2017.

publique **AQUÍ**

Cochrane 1102 CONCEPCIÓN  
www.diarioconcepcion.cl  
Fono: 2232200

Juntos en el amor y el recuerdo

**La Paz**  
FUNERARIAS

B. Arana 1387, San Martín 1501, Concepción - Av. Colón 1210, Talcahuano.

Siempre estaremos con usted, gracias al especial servicio. **223 48 25**

25 AGOSTO 23 hrs.

**ANIMAL CONCEPT**

¡DIVERSIÓN, MÚSICA Y SORPRESAS!

**FIESTA SOCIAS GRATIS**  
VÁLIDO CON TARJETA MDS.  
DESPUÉS DE LAS 01.00 HRS, VALOR DE LA ENTRADA NORMAL

FIESTA DIVAS ALIVE BANDANNA 26 AGOSTO

FIESTA PASAMOS AGOSTO 01 SEPTIEMBRE

**MC**  
MARINA CLUB DISCOTHEQUE  
marinadelsol.cl



# Entretención & Servicios

Santoral: Donato

EL TIEMPO

HOY **7/11**

JUEVES 8/10

VIERNES 5/12

SÁBADO 6/10

LOS ÁNGELES 4/11

RANCAGUA 6/13

TALCA 4/14

SANTIAGO 7/14

CHILLÁN 4/11

ANGOL 6/10

TEMUCO 5/9

P. MONTT 4/7

### RADIACIÓN UV

RIESGO	TIME*	ÍNDICE
EXTREMO	10	11 o más
MUY ALTO	25	8 A 10
ALTO	30	6 A 7
MODERADO	45	3 A 5
BAJO	60 o más	0 A 2

\*Tiempo Máximo recomendado de exposición (minutos).

**VIVE GRANDES EXPERIENCIAS**  
Variedad, Seguridad y Diversión  
▶ Visítanos a un costado de Casino Marina del Sol

**PUERTO MARINA**  
PUBS & RESTAURANTES

FURIOSO, Sbb, LAPSUS URBAN BAR & LOUNGE, Durango Pub, RINCÓN CRIOLLO PUERTO MARINA, SUSHI TEPPANYAKI, Capitán Pastene TRATTORIA

### TELÉFONOS

- Ambulancias: 131
- Bomberos: 132
- Carabineros: 133
- Investigaciones: 134
- Fono Drogas: 135
- Inf. Carabineros: 139
- Fono Familia: 149
- Inf. Toxicológica: 2- 635 3800
- V. Intrafamiliar: 800 220040
- Delitos Sexuales: 565 74 25
- Defensa Civil: 697 16 70
- Fono VTR: 600 800 9000
- Fono Essbío: 600 33 11000
- Fono CGE: 600 -777 7777

### FARMACIAS DE TURNO

#### CONCEPCIÓN

Ahumada  
• Juan Bosco 501

#### SAN PEDRO

Ahumada  
• Michimalonco 1120

#### CHIGUAYANTE

Cruz Verde  
• M. Rodríguez 925

#### TALCAHUANO/HUALPÉN

Salcobrand  
• Autopista 7001

### PUZZLE

MODELO, ATMOSFERA, CANOA SATELITE, ITRIO, "ALZADO", PANES CHILOTES, CIERRA, SUMA TESLA, TROPIEZO VOCAL, ESTATURA 1004, YODO, YODO AFECTADOS, 1609 MTS. PASTA ADHESIVA, TRIGO, ARROZ CEREMONIAS, FIADOR AZOE, TEATRO NIPON, DONEN 1000, BRIOSO BORO, OPINA LAICOS, BEMOL EN CAOS, AUTILLO, VOCAL PAUSA, V. POR X CANTO CANARIO, PLANTA ACUATICA, FECHA GRAMO, AVERSION MIL, ARO DS NIGER, LOGRE PILORO, PTO NP VANOS, AI OCOTE, ORCA IPIL, AORTA RA, I SE RAD, SO RONDO, AZUFRE, PITIMINIES

### SUDOKUS

#### FÁCIL

6	8	5		1		9	2	3
1	2	3	9	8	6			
4	9	7	2	3		8		6
3		2					8	1
	7	4		6	8			9
9	1			4	2			
		1	8	2	3	6		5
				9	4			
	5			7	1		4	2

#### DIFÍCIL

		6	1		8		7	
		7				4		
					7	9	5	
	3			5				7
	7	2			3			
			2			8	9	
	1	9						
						2	1	4
5						6		

**Todo Deporte**  
TODOS LOS LUNES