

## Sename... ¡Nunca más!

No servirán leyes ni mayores recursos. Menos aún, discursos, disculpas o eufemismos... La política, los operadores, los funcionarios contratados con fines partidistas, la desidia, indolencia e ineficiencia mataron al servicio que debió proteger a los más desprotegidos de Chile, con un costo inaceptable: la vida de más de 1.300 niños en 10 años.

REPORTAJE PÁGS. 4 A 11

**EDITORIAL:** EL OLVIDADO ROL SOCIAL DE LAS EMPRESAS



ADMISIÓN 2017  
**2º SEMESTRE**  
*Conoce nuestros beneficios*

**50% del valor de la matrícula 2017  
y no pagas arancel durante 2017**

**PROCESO ABIERTO DEL 27 DE JUNIO AL 4 DE AGOSTO**  
Consulta por las vacantes disponibles

A la USS tienes que **postular**  
Adscrita al sistema de admisión del CRUCH





**Eric Forcael** @ericforcael Partidos políticos, los menos confiables según habitantes región vía @DiarioConce/ Descontento es general, sólo destaca bomberos con nota 6.5.



**Raul Faruk Vargas** Una región con poco más de 400 mil habitantes es un chiste, siguiendo esa lógica en Santiago deberían ser más de 12 regiones. Se requiere buena gestión, lo demás es entregar más y más cargos a los amigos.



“Es imprescindible que se revierta esta propuesta (de ley de Ues. del Estado) porque pensamos que es un golpe mortal a la autonomía universitaria”. **Ennio Vivaldi, rector U. de Chile.**

CARTAS

Daño y percepción de riesgo de consumo de marihuana

Señor Director:

He leído la carta de la señora Gazmuri de la Fundación Daya en que argumenta contra mi persona por una entrevista que concedí a su diario respecto a los daños que provoca la marihuana.

Pienso que no tiene ningún sentido argumentar cuando los intereses y objetivos de la contraparte no coinciden en absoluto con los propios. Los míos apuntan a que los niños y adolescentes de Chile no sigan ostentando el récord mundial de consumo de cannabis. Para ello es indispensable que la percepción general de riesgo de consumo no sea tan baja como lo es en este país.

Los intereses de la fundación Daya, en cambio, parecieran apuntar a que baje aún más la percepción de riesgo en el consumo, puesto que muchos de sus comunicados y trascendidos apuntan en esa dirección.

Considerando entonces lo diversos que son nuestros intereses y propósitos, por mi parte pienso que no tiene sentido seguir con esta discusión.

Anneliese Dörr A.

Sename y Camila Vallejos

Señor Director:

Me gustaría consignar algunas acciones de la diputada Camila Vallejos en un lapso de pocos días:

- 1.- Aprueba el informe Sename II en la comisión de la Cámara de la que forma parte;
- 2.- Se abstiene al votar el citado informe en la sala;
- 3.- Aprueba la propuesta del diputado Saffirio para buscar responsabilidades políticas de autoridades del ejecutivo en todo el caso Sename.

Con estas olímpicas vueltas de car-

LAS CALLES DE MI CIUDAD

El padre Korda nació el 26 de diciembre de 1884 en Gdansk, la antigua Danzing en Pomerania bajo el dominio de la Prusia occidental, por esta razón dominaba perfectamente el alemán. Fue uno de los millares de jóvenes polacos que deslumbrados por el ejemplo del príncipe don Augusto Czartoryski habían dejado su familia y muchos de ellos su patria para seguir a don Bosco.

En efecto el príncipe Czartoryski, heredero del trono de Polonia y Lituania y entonces exiliado con su familia en París, había logrado ser admitido en la joven y humilde congregación fundada por Don Bosco a pesar de una fuerte oposición política y familiar. Por feliz coincidencia, fue compañero de nuestro compatriota el padre Camilo Ortúzar Montt, recibido personalmente por el mismo santo luego de haber sido un brillante capellán de la Armada Chilena en la Guerra del Pacífico.

El padre Korda muy joven se dirigió a Italia para estudiar y recibir el hábito religioso de manos de don Miguel Rúa, el primer sucesor de Don Bosco, quien lo envió como

Clemente Korda Sobisz

ALEJANDRO MIHOVILOVICH GRATZ  
Profesor de Historia y Geografía  
Historiador del Archivo Histórico de Concepción



Profesor de música y director del Salesiano por 12 años, recibió condecoraciones del municipio penquista y del Gobierno de Chile.

misionero a Concepción, a la primera casa Salesiana fundada en Chile, siendo ordenado sacerdote en el santuario de María Auxiliadora el 2 de octubre de 1911. Su paso por la cordillera de los Andes lo hizo con muchas aventuras, y a lomo de mula en el año de 1903. De su viaje relataba lo siguiente “Llegué a Concepción cuando aquí el camino frente al colegio, era de barro. No había autos y había que movilizarse en carros tirados por caballos, con no pocos incidentes invernales en tales carruajes”. El padre Korda permaneció en

Concepción hasta su muerte acaecida el 8 de septiembre de 1978, a los 94 años de edad, salvo algunos años que como director trabajó en Linares, Catemu y en el noviciado salesiano de Jahuel. Fue un excelente profesor de música y director del Colegio Salesiano penquista por dos periodos completando así 12 años. Por sus servicios educativos recibió sendas condecoraciones por parte de la Municipalidad de Concepción, mientras que el gobierno de Chile le confirió la orden “Legión al Mérito Bernardo O’Higgins”. Fue un maestro abnegado, con un don de gente extraordinario, querido y venerado por sus ex alumnos, a quienes acompañó hasta el final de su vida, vida que llevo plena y feliz, y que fue coronada con la exaltación de un compatriota suyo, el Papa Juan Pablo II, a la cátedra de San Pedro. Hoy una calle del sector aledaño al Colegio Salesiano Don Bosco, hace honor con su nombre y exalta la memoria de este insigne salesiano. Los datos aportados al presente trabajo corresponden al profesor Alfonso Horn Kaschel, Profesor de Historia y Ciencias Sociales de la UCV.

Otra mirada

de Concepción, tres Compañías en Chiguayante y cuatro Compañías en San Pedro de la Paz.

Hoy, los bomberos voluntarios son hombres y mujeres nobles, quienes con su preparación son verdaderos profesionales, conscientes que con su esfuerzo, dedicación, empuje y fuerza, pueden combatir las emergencias, lo que queda demostrado día a día en su valiosa labor al servicio de la comunidad. Son ciudadanos libres y de buenas costumbres, practicantes de la fraternidad con todos los miembros de la sociedad, inquietos por el cumplimiento de su rol, proactivos, con espíritu crítico, pero correctos y disciplinados, en suma, ejemplos dignos de imitar.

No resulta fácil la labor de los Bomberos de Chile, ya que significa traer el ideal a la realidad: desarrollar las más altas motivaciones y forjar en el espíritu de sus voluntarios los más nobles sentimientos, para cumplir con su preparación e impulsar la acción. Pero ahí están sus forjadores, hombres visionarios y con una mística intransable, de un gran espíritu laico, quienes usando las herramientas que les son propias, han escrito en las páginas de la historia de esta Institución los testimonios más elocuentes convirtiendo en realidad y acción, los más altos valores y principios del humanismo que los inspiran.

Para las mujeres y hombres de esfuerzo y altruismo que componen los Cuerpos de Bomberos, nuestro más sincero reconocimiento.

Mario Parada Araya  
Academia Laica de Estudios

Bomberos voluntarios

Como Academia Laica de Estudios nos adherimos a la celebración de un nuevo aniversario del Cuerpo de Bomberos de Chile y expresamos nuestra admiración a toda la familia de bomberos voluntarios. Como Institución Republicana es un paradigma de generosidad que abraza los principios de filantropía, solidaridad, fraternidad, abnegación, servicio a la comunidad y a la sociedad, arriesgando sus propias vidas si es que así fuera necesario. Es también el momento propicio para recordar a sus voluntarios que fueron parte y que siguen siendo un ejemplo a seguir para sus más de 49.000 integrantes que conforman esta Institución, y recordar también a sus mártires a quienes les rendimos póstumo homenaje, ya que cumpliendo con sus impulsos altruistas de servir a sus semejantes, cayeron en el cumplimiento del deber.

Los orígenes de los primeros Cuerpos de Bomberos en Valparaíso, Santiago, Concepción, así como en tantas otras ciudades, tienen casi todos la misma lógica: primero, un gran incendio convertido en tragedia y después una convocatoria hecha por un hombre visionario, la que siempre tuvo una gran acogida, para plasmar la iniciativa en la creación de una Compañía de Bomberos y así resguardarse y protegerse de futuros incendios. Fueron muchos los hombres que siguieron ese llamado, desde todas las condiciones sociales y de todas las tendencias políticas y religiosas, pero estando unidos férreamente por un sentimiento de solidaridad y un afán



de servir a sus semejantes.

Así nace el 30 de junio de año 1851 en la ciudad de Valparaíso el Primer Cuerpo de Bomberos de Chile. En Santiago, el 20 de diciembre de 1863, después del trágico suceso ocurrido el 8 de diciembre de ese año, en el Templo de la Compañía de Jesús, y en Concepción, en 1883, después del incendio ocurrido en la maestranza de ferrocarriles, hecho que motivó a Jorge Blackburn la idea de fundar una Compañía de Bomberos para la ciudad.

El trabajo y las gestiones rindieron sus frutos un 13 de abril de 1883, fundándose la Primera Compañía con el lema “Labor Omnia Vincit”. Posteriormente el 26 de septiembre de 1886, nace la Segunda Compañía, con voluntarios especializados en coordinar los rescates, derribar muros para complementar y/o agilizar la extinción del siniestro: es la función de los “zapadores” quienes trabajando con hachas, ganchos y escalas, tuvieron un rol fundamental, pues a finales del siglo XIX la red de aguas era sumamente precaria en Concepción.

La Tercera Compañía nace el 29 de enero de 1888, bajo el lema “Trabajo y Disciplina”, y la Cuarta Compañía con su lema “Unión es la Fuerza”, fundada el día 5 de abril de 1888. Así en poco tiempo, gracias al generoso y valioso aporte de la comunidad penquista, se estructuró en la zona un Cuerpo de Bomberos altamente preparado. Hoy, la familia de Bomberos está constituida por diez Compañías en la comuna

Inversiones y riesgo país

Señor Director:

La agencia internacional S&P califica a Chile en una situación de mayor riesgo, noticia que, por cierto, la derecha chilena utiliza de inmediato para culpar al gobierno y politizar el tema con vistas a la elección presidencial.

Lo que no dice la derecha, es que hay incidencias globales y estructurales que inciden en la ma-

teria. Primero, la baja del precio del cobre. Segundo, el bajo crecimiento. La derecha dice que sólo Piñera puede recuperar el crecimiento, como lo hizo en su gobierno, lo que no dice es que gran parte de ese crecimiento se desarrolló con las políticas de inversiones de Estado producto de la reconstrucción post terremoto.

Tercero, tampoco dice la derecha que las confianzas internacionales también están dadas por el compor-

tamiento de los empresarios, entre ellas las extendidas prácticas de colusión, lo que obviamente también debe ser un indicador.

Finalmente, está la responsabilidad de la derecha económica que es la que tiene los mayores capitales y quienes deciden si invierten o no y, en este gobierno, está claro, los empresarios han paralizado la inversión.

Juan Luis Castillo Moraga

Las palabras vuelan, lo escrito permanece

EDITORIAL

# El olvidado rol social de las empresas

Las empresas chilenas han estado en el centro del escenario casi todo el tiempo, incluso cuando los impulsores políticos se dirigen más bien hacia aspectos llamados transversales, de la cultura, el arte y las humanidades, genéricamente, las ciencias del hombre. Las empresas están directamente vinculadas al progreso y el desarrollo de la economía y mediante esos parámetros mejorar la calidad de vida de las sociedades.

La historia de las sociedades influye en la manera como las empresas se relacionan con sus entorno, mostrando una evolución indispensable, el comportamiento empresarial es igualmente un fenómeno histórico, que muestra una marcada transformación cuyos hitos más basales se pueden trazar en las dos últimas décadas del siglo XX. El rasgo principal de esta transformación es que, a partir de esa época, la competitividad de las empresas deja de tener como fines puramente económicos para implementar acciones que de algún modo armonicen con su entorno social y medioambiental.

La desconfianza en las instituciones, una marca de clase se las sociedades contemporáneas, ha afectado profundamente la imagen empresarial, una dinámica que se ha acelerado ostensiblemente a consecuencias de malas prácticas, colusión, y corrupción en algunos casos claramente acotados, pero que han dejado instalada la desconfianza sobre el accionar de otras empresas que no han sido sometidas a mayor escrutinio.

Las inquietudes y sospechas de las sociedades de consumo se acentuaron con el surgimiento de la globalización, que transparentó el accionar de las empresas, aumentando los niveles de transparencia y acceso a la información antiguamente reservada, que permitieron a los consumi-



*En diferentes  
términos la empresa  
contemporánea  
empieza a reconocer  
que al mismo  
tiempo de ser un  
motor esencial de la  
economía, sus  
acciones tienen  
enorme incidencia  
en la vida de los  
ciudadanos y es,  
en consecuencia,  
en parte  
responsable del  
bienestar general  
de la sociedad.*

dores visualizar los procesos llevados a cabo por las empresas. Se introducen conceptos de publicidad y práctica engañosa, en contraste con la verificación del recto proceder, el compromiso por la calidad, la garantía de los productos.

Un análisis experto sobre estas circunstancias describe las etapas de la comunidad empresarial para hacerse cargo de su responsabilidad frente a la sociedad, una primera fase en la cual existe un rechazo a creer que algo ha cambiado y consecuentemente una política de no hacer nada. En el paso siguiente la reacción suele ser de ataque frente a las acusaciones, con una política de confrontación. La tercera fase es un avance de reconocimiento parcial con una política de negociación limitada para finalmente evolucionar a hacia una Integración de la realidad del consumidor en la estructura de la empresa.

En diferentes términos la empresa contemporánea empieza a reconocer que al mismo tiempo de ser un motor esencial de la economía, sus acciones tienen enorme incidencia en la vida de los ciudadanos y es, en consecuencia, en parte responsable del bienestar general de la sociedad, una tendencia que al parecer se está convirtiendo en una realidad, como lo expresara uno de sus personeros internacionales: “el valor de una empresa en el largo plazo está condicionado por las expectativas de la gente con respecto al rol social del negocio”.

Al examinar las actitudes del empresariado chileno se puede apreciar que todavía falta avanzar en el proceso de hacerse cargo, pero hay avances que pueden contribuir a restablecer una red de confianza, un círculo virtuoso del buen negocio, que es justamente aquel que favorece como corresponde, a ambas partes.

**OPINIONES**  
Twitter @DiarioConce  
contacto@diarioconcepcion.cl



CRÉDITO



EN EL TINTERO

## Regresa el detector de mentiras

La noticia es reciente, el nunca bien ponderado Detector de Mentiras será usado en Carabineros, la información no es explícita en cuanto a quienes serán objeto de tan útil exploración. Para los ciudadanos más antiguos, el artefacto en cuestión tenía una vital importancia cinematográfica; los malos y malas quedaban al descubierto después de una escrupulosa sesión de sensores electrónicos, con un registro de finas y oscilantes líneas sobre papel.

El artificio fue inventado en 1938 por Leonard Keeler, del Departamento de Policía de California, lo cual no es de extrañar. Se trataba de un polígrafo, también llamado máquina de la verdad, un tipo particular de instrumento de medición que registra respuestas fisiológicas, tales como las variaciones de la presión arterial, el ritmo cardíaco, la frecuencia respiratoria, estímulos nerviosos y la respuesta galvánica o conductancia de la piel, que se gene-

ran ante determinadas preguntas que se realizan al sujeto sometido a la prueba.

A título de ejemplo, si se pregunta a un estudiante chileno de enseñanza media, quién fue Manuel Rodríguez, al responder éste que se trata del defensa central del club de fútbol de Coquimbo Unido, no habría alteración en el registro, quedando así probada su inocencia.

Muchos científicos de todo el mundo han comentado que el polígrafo es más inútil que cenicero de motocicleta, pero igual, a veces funciona, sobre todo en aquellas personas que tienen todavía inexplicables altas cuotas de vergüenza y se ponen nerviosas cuando no dicen la verdad. Esto último explicaría por qué no se han instalado en el Parlamento y otros sectores de alta política, ya que son capaces de decir cualquier cosa sin que se muevan las agujas ni un milímetro



PROCOPIO



## Reportaje Domingo

“La lesidia se ha apoderado del Estado; desidia en contra de los niños que no existen porque no votan”.

Jessic Flores, ex dir. Sename Bío Bío.

“El Sename no es la causa, es la consecuencia. El problema hay que verlo y enfrentarlo antes de que llegue al Sename”.

José Garrido, académico UDD

“Debemos llevar a la gente a ver los centros del Sename, porque que vayan las autoridades claramente no sirve”.

Juan Pablo Hermosilla, abogado

# Sename... ¡Nunca más!

Luz María Astorga  
contacto@diarioconcepcion.cl

US\$320 millones anuales se destinan al Servicio Nacional de Menores, Sename, para proteger y velar por los derechos de los niños más desposeídos.

De vuelta, lo que Chile recibe es un bolsón de dudas, cargado de datos negros, muerte y miseria, matizado con la idea-esperanza de que al menos algunos de los casi 400 centros a lo largo del país funcionan más o menos bien.

Poco o nada sabemos de qué sucede puertas adentro.

Ya es oficial que entre 2005 y 2016 al menos murieron 1.313 menores, que solo se estableció la causa de 23 a quienes se hizo autopsia y que se desconoce el estado de los “sobrevivientes”. Y esto tampoco lo sabríamos si no hubiese muerto a fines de 2015 Lysette Villa, a los 11 años, asfixiada luego de sus cuidadoras la aplastaran para “contenerla”.

Por ésa y otras aberraciones, hoy los ojos de muchos están sobre el servicio.

Lo que se ve: las autoridades se defienden como gato de espalda; los parlamentarios piden investigar y después rechazan el resultado de un informe escalofriante; un par de candidatos a la presidencia abordan el escándalo y sugieren soluciones, expertos acusan indolencia y actores claves... no dicen ni pío.

Los jueces, para empezar. El Sename depende del Ministerio de Justicia y son los Tribunales de Familia quienes revisan los casos de menores vulnerables y los asignan a algún centro (hoy, el 96% es atendido por privados). En la nebulosa de la Justicia, en 2013 la jueza Mónica Jeldres en equipo con otras cuatro magistradas hicieron historia con un estremecedor informe de la situación a lo largo de Chile y la Unicef pidió al Poder Judicial intervenir en los hogares con problemas. Luego, vino el silencio.

Tampoco ha dicho nada la Iglesia, pese a que se anota entre las tres instituciones que más dinero reciben del Estado para sus centros (25), solo superada por el Consejo de Defensa del Niño y Fundación Mi Casa. “Tienen tejado de vidrio”, dice el abogado Juan Pablo Hermosilla.

### Sin filtro

Y menos todavía hemos escuchado explicaciones de políticos o familiares de políticos vinculados a instituciones donde trabajan *ad honorem*, como dice que lo hace Tomás Walker en Fundación Rodelillo (del clan Walker); o como José Pedro Silva, asesor de Justicia en el gobierno de Piñera, en el Consejo de Defensa del Niño; o Enrique Correa, de Imaginación, que integra el directorio de Fundación Mi Casa, donde está Delia del Gatto, ex directora del Sename...

La lista es larga y cada vez que el diputado (i) René Saffirio la recuerda, llueven reclamos y desmentidos porque, aunque esté ultra dicho, el mundo político todavía pretende ta-

**No servirán leyes ni mayores recursos. Menos aún, disculpas o eufemismos...** La política, los operadores, los funcionarios contratados con fines partidistas, la desidia, indolencia e ineficiencia mataron al servicio que debió proteger a los niños más desprotegidos de Chile. Y mataron, también, a miles de menores. Por algo en las poblaciones pobres, incluso las que están bajo dominio narco, las escuelas prefieren no informar los casos de niños vulnerables porque los tribunales de familia los mandarían a un centro Sename y eso, dicen, “sí que sería peor”.



par con palabras un hecho evidente: tal como otros servicios públicos, hace años que el Sename está capturado por la política. Que ahí se tejieron redes enmarañadas, que campean operadores políticos y que lo más probable entre lo probable es que buena parte de los recursos vayan a parar a la política.

El voucher, lo que el Estado asigna por cada menor atendido en los centros, es de \$200 mil mensuales, la tercera parte de lo que se destina a un preso. Pero, claro, un niño con patología siquiátrica, un adicto a las dro-

gas que delinque desde temprana edad como Cristóbal, el Cisarro, requiere un par de millones mensuales para tratamiento, según José Garrido, académico de Teoría Política y Ética del Centro de Políticas Públicas de la UDD. Y, por supuesto, el Gobierno dice que no existe caja para financiar esto.

“No es cierto que no haya plata, lo que pasa es que se usa para otros fines”, dice el abogado Juan Pablo Hermosilla, abogado de víctimas de abuso sexual dentro de la Iglesia.

**-En términos realistas, en año**

**electoral, ¿cómo se sale de los discursos y disculpas? ¿Cómo se libera al Sename de la captura política, cómo cambiar operadores políticos por personal técnico? Hay poderes, partidos, intereses...**

Hermosilla no lo piensa ni un segundo:

“Con moral, con ética y con fuerza ciudadana. ¡Esto se acabó! Soy partidario, a estas alturas se prohibir la contratación de militantes de cualquier partido. Es tan grave que el Se-

Continúa en pág. 6

CAROLINA ECHAGÜE M.



# LLEGARON LOS POZOS DE ARENA GIGANTES

VEN Y DESCÚBRELOS  
EN TU MALLPLAZA  
BIO BIO

**8 al 23**  
de **JULIO**

ACCESO LIBERADO

MÁS INFO EN  
[MALLPLAZA.CL](http://MALLPLAZA.CL)

  
mallplaza



# ReportajeDomingo

Viene de pág. 4

name esté manejado con criterio político en lugar de técnico, si esto es un área tan sensible... Militantes fuera. Gente capacitada, de derecha o izquierda da lo mismo. Que además de sus conocimientos, tenga vocación.

Garrido lo ve más complicado: -Existen incentivos para que el sistema sea capturado por intereses, sindicatos... el sistema en su

globalidad no funciona, hay violación de derechos humanos y un grave error conceptual: se redujo el Estado Subsidiario a la entrega de un voucher, pero aquí estamos hablando de instituciones que deben administrar justicia, no es como poner un colegio o una clínica. Estamos hablando de niños vulnerados en sus derechos y el Estado está encomendado por la Constitución, su obligación es proteger, por tanto, el sistema debe estar regulado.

Y no lo está.

A esto se suma, como ha dicho la orientadora y ex directora regional del Sename (Bío Bío), Jessica Flores, que "la desidia se ha apoderado del Estado; desidia en contra de los niños que no existen porque no votan".

Y la crisis, declaró otro ex directivo, el abogado Robert Contreras, se agudizó por poner en cargos importantes a personas sin experiencia.

Cristián Araya, funcionario del servicio, declaró en 2016:

"Las autoridades no han sido capaces de entender que es un servicio técnico; predominan los partidos que tienen capturadas cada una de las regiones y se reparten cuotas de poder".

En ese afán, el Estado viola tratados internacionales.

## Amargo silencio

En medio del desastre -mientras

el candidato Piñera argumenta que en su gobierno mandó una ley para mejorar el Sename que aún no se aprueba y La Moneda refuta diciendo que Chile Vamos apruebe las leyes (9) hoy en el Parlamento-, otros hablan en serio. Hay pesimistas suponiendo que pasadas unas semanas el tema "desaparecerá" de la pauta una vez más; hay indignados que planean organizarse y hacer visitas de supervisión a los centros; académicos escépticos incluso frente a las "comisiones técnicas" porque vieron cómo se trabajó previo a la reforma educacional y luego "tiraron a la basura esos documentos para hacer algo completamente distinto".

Están, también, los que esperan cambios en la Justicia. Un carabineero de Puerto Montt, a cargo de un equipo que en 2014 investigó una red de prostitución con menores de centros Sename, cuenta: "De los tres responsables, uno está fugado, otro tiene el proceso detenido y el tercero cumple 6 años y un día de cárcel efectiva. ¿Así se protegen a los niños?, ¿quién les dice algo a los jueces?".

Benito Baranda, presidente fundador de América Solidaria,

Cree que hoy "se debe trabajar para que los programas existentes cuenten con las instalaciones, el personal idóneo y las metodologías adecuadas para apoyar dignamente a los menores... En paralelo, trabajar con suma urgencia en los proyectos de ley que ya están en el Congreso, para mejorarlos, financiarlos y aprobarlos. Es necesario que la ciudadanía y sus organizaciones sigan denunciando, presionando y vigilando, ya que es fundamental que la rabia e indignación por lo que sucede nos movilice a todos".

Dice que cuando el dolor es lejano y no toca a las instituciones de poder, se mantiene todo en un pesado y amargo silencio. Peor aún, agrega, cuando algunos han sido cómplices institucionales directos o por negligencia u omisiones en sus funciones y terminan 'lavándose las manos'. "En medio de una sociedad que ha exacerbado el individualismo, la libertad individual por sobre el bienestar colectivo, ¿a quien le importan un puñado de niños abandonados que viene de familias difíciles?".

Baranda habla de desmontar los círculos de poder y protección de quienes lo hacen mal, inyectar recursos y poner profesionales y técnicos suficientes y competentes.

Con el dedo donde duele pregunta:

- ¿De qué barrios vienen los niños más afectados y abandonados? ¿Qué familias de las que se quejan e indignan con estas situaciones estarían dispuestas a vivir al lado de estas otras o a educar a sus hijos en las mismas escuelas? ¿Quiere la ciudadanía financiar con sus impuestos estos centros y espacios de desarrollo de elevado costo? A mayor segregación y exclusión, mayor violencia. Y el origen de ésta es social-cultural y tiene como cómplice la acción del Estado. Los actores políticos en este ámbito son un reflejo de lo que la misma sociedad ha construido. Cabría preguntarse si existe una real voluntad ciudadana y política para la reforma y si estamos dispuestos como comunidad a trabajar por la inclusión y a financiar una nueva política.

## ¿Verdad y Reparación?

El rechazo de los diputados al Informe II del Caso Sename y el lobby de Gobierno para salvar a la ex ministra de Justicia, Javiera Blanco, de una acusación por negligencia inexcusable, resultó incendiario. El diputado (i) René Saffirio desnudó tanta miseria humana en Tolerancia Cero que, de seguro, muchos quedaron desvelados. Al día siguiente, la candidata DC Carolina Goic subió un video -acompañada de su jefe programático Eduardo Saffirio y del abogado Juan Pablo Hermosilla- para proponer una Comisión de Verdad y Reparación, a la que Piñera se sumó dos días más tarde. Al siguiente, entró en escena la Universidad de Chile -cátedra de Derechos Humanos- con una declaración en que la definen esta comisión como "urgente" y se ponen a disposición de la presidenta Bachelet.

Si existió la Comisión Valech, ¿por qué no ésta por los niños?

"En este caso habrá que estudiar también el rol de los sindicatos y funcionarios, establecer qué ha pasado. Esto no puede seguir. Porque existiendo un informe no he sabido de alguna intervención en los centros que no están cumpliendo", comenta el académico de la UDD José Garrido.

Hermosilla agrega:

"Apoyo todo lo que sea visibilizar. Se requiere una investigación sobre estos graves casos de violación de derechos humanos cometidos por un Estado democrático. Uno solo puede mirarse al espejo y ponerse rojo cuando hay una comisión independiente, que sea capaz de mostrar la realidad de lo sucedido".



AGENCIA UNO

## Sin anteojeras

"El problema hay que verlo y enfrentarlo antes de que llegue al Sename", dice convencido José Garrido, académico de la Facultad de Gobierno de la UDD.

Conocedor de los horrores del servicio, con un diagnóstico claro sobre el problema ("El Sename es la consecuencia no la causa"), pone el foco en todo lo que pasa antes de que un niño llegue ahí. Su mente sobrevuela de inmediato los lugares que conoce bien en la Región Metropolitana, donde hoy viven sobre 800 mil personas, gran parte de ellas sometidas a los narcos. Son los barrios segregados, donde viven los descendientes de pobladores antes repartidos en "callampas" y casitas de material liviano en distintas comunas de las que fueron erradicadas.

"Los primeros traslados hacia zonas periféricas sin diseño urbano, se dio a fines de los 70. Después, en los 90, vino una segunda camada". Los hijos y los hijos de esos hijos son los que hoy viven en medio de la violencia, del abuso, de las balaceras. "El otro día fui al funeral del Kevin, de 19 años, connotado personaje, había matado ya a dos policías, además de otra gente... lo acibillaron". Casi de inmediato Garrido recuerda otro caso, el de un niño de 11 años que le confesó -después de robar un auto y estar lleno de moretones- que se iba a "retirar". No del colegio, sino del delito. "Si le cambiabas la voz, era un hombre de 50 años ya cansado, con ganas de jubilar".

En su trabajo en terreno ve, también, niñas de 13 años que ya tie-

nen un par de hijos. "Son muy erotizadas y violentas, ya estamos viendo que les pegan a los hombres", afirma.

Todos ellos, continúa Garrido, son víctimas, no victimarios. Nacen y crecen en un ambiente hostil, violento. Muchos son niños vulnerados, abusados, con enfermedades mentales a raíz de eso, usan drogas. "Ése es el mapa. Y las escuelas municipales que son las únicas que los reciben, no tienen cómo hacerse cargo. No existe coordinación con Salud, ni programa de salud mental para ellos... no hay psiquiatras". Entonces las escuelas los reciben y según el grado de complejidad luego los "derivan" (echan), y así van de colegio en colegio. Pero la mayoría de los profesores prefiere no in-

formar a los Tribunales de Familia. Si lo hacen, los menores serán enviados a un hogar del Sename y eso "sería mucho peor". Peor que vivir con madre alcohólica, con un padre metido en las drogas, que ser abusado en su casa...

Garrido recuerda a una chica violada por su hermano cuyo caso fue informado a los tribunales. La asignaron a un hogar y, al poco tiempo, al mismo sitio, por haber delinquido, trajeron a su hermano... que continuó con las violaciones.

A los 11 años, asegura Garrido, hay niños que entran al Sename después de cometer 30 delitos.

A los 11 años también, dice, llegan menores drogadictos al Hospital Siquiátrico de la U. de Chile, pero no los reciben.



FRASE



**“Soy partidario de prohibir la contratación de militantes. (Se requiere) gente capacitada, de derecha o izquierda da lo mismo. Que además de sus conocimientos, tenga vocación”.**

Juan Pablo Hermosilla, abogado.



**“Las autoridades no han sido capaces de entender que es un servicio técnico; predominan los partidos que tienen capturadas cada una de las regiones y se reparten cuotas de poder”.**

Cristián Araya, funcionario Sename.



**“Es necesario que la ciudadanía siga denunciando, presionando y vigilando... que la rabia e indignación por lo que sucede nos movilice a todos”.**

Benito Baranda, presidente de América Solidaria.

Sanción a la vista

¿Lo que viene?

Hermosilla, sorprendido de ver que el Estado reacciona ante lo del Sename igual que la Iglesia frente a los abusos sexuales -“en vez de asumir y ponerte colorado desparrraman responsabilidad hacia afuera”-, también piensa que desde la indignación la gente tiene que pedir explicaciones. “A los ministros de Justicia, a directores del Sename, a parlamentarios, al Poder Judicial...

porque esta historia nos va a destruir. Al igual que en el tema de los abusos en la Iglesia, hay dos momentos clave: ¿por qué no paró los abusos si supo? y, luego, conocido el escándalo ¿cómo reaccionó?”.

En las dos cosas, dice, Estado y Gobierno están fallando.

Entre lo prioritario, el abogado está por erradicar el clientelismo y, de manera urgente, establecer un sistema de salud, con pediatras “que saquen los chinches” y

con siquiатras.

Agrega:

-Esta cuestión habría que romperla como lo hicieron los aliados con los campos de concentración de los nazis. Debemos llevar a la población a ver los centros del Sename, porque que vayan las autoridades claramente no sirve.

En lo político, es un convencido la centroizquierda tendrá que responder por mantener este sistema porque, aunque hubo también un

gobierno de derecha que no cambió las cosas, “y es grave que cualquier político no se preocupe de esto, en la izquierda resulta inaceptable. Algo se rompió en nuestra sociedad cuando murió Lysette, se inicia la investigación de la fiscalía y ni Estado ni Sename fueron capaces de decir cuántos niños habían muerto. No tenían la cifra. Imposible imaginar mayor desdén”.

Y anticipa:

-Es súper simple. Estamos tratando a nuestros niños como si fuéramos una sociedad primitiva. No una sociedad de derecho. Como hace 60 años, cuando el hombre era jefe de familia y legalmente podía pegarle a la mujer y a los hijos. Pero el Estado firmó la Convención de los Derechos del Niño, pero no se cumple. Entonces ahora el Poder Judicial, el Ejecutivo, el Legislativo y el Ministerio Público se ponen las pilas o esto rebalsa solo. El texto que se firmó establece obligaciones no recomendaciones y acá tenemos plata para carabineros y radio patrullas pero no para pediatras y siquiатras de los más desposeídos. Si sigue así, esto pasará a organizaciones internacionales y vamos a ser condenados por violaciones a los derechos humanos en democracia. Eso le va a pegar a la Nueva Mayoría y a la derecha, seremos parias. Y el bochorno internacional nos va a dejar marcados para la historia.

OPINIONES

Twitter @DiarioConce  
contacto@diarioconcepcion.cl

## El destape de agosto

Esta semana, el Instituto Nacional de Derechos Humanos, INDH, que encabeza Branislav Marelic, aportó números y datos, como aperitivo a las conclusiones finales que entregará el próximo mes.

Entre enero y abril entrevistaron a 405 niños de 8 a 17 años representativos del 83% (171) de los centros Sename a nivel nacional. Además, se hizo una encuesta autoaplicada a 1.076 funcionarios de los Centros de Reparación Especializada de Administración Directa (CREAD) y de Organismos Colaboradores del Sename (OCAS). Un par de cosas:

**\*Uno de cada 15 menores denunció ser víctima de abuso o explotación sexual al interior de un centro.**

**\*Casi a mitad de los 405 niños (197) acusaron distintos tipos de vulneraciones.**

**Uno de cada 3, descuido negligente (físico, educacional, atención médica y judicial).**

**Uno de cada 5, apremios ilegítimos.**

**Uno de cada 7, maltrato mental y psicológico.**

TERMAS Y HOTEL EN  
**PANIMAVIDA**  
RESORT & SPA

*Cambia tu rutina*

**HAZ UNA PAUSA EN NUESTRAS TERMAS**

Baños de barro curativo - Vinoterapia - Hidroterapia  
Fangoterapia - Baño de hierbas - Cleopatra (leche)  
Masaje con chocolate - Piscinas temperadas

**Panimavida s/n - Colbún - VII Región**  
Mesa Central: +56 73 2211743 / Reservas: +56 9 82997438  
reservas@termasdepanimavida.cl  
[www.termasdepanimavida.cl](http://www.termasdepanimavida.cl)

GLOBO AZUL  
PRODUCCIONES  
PRESENTA EN  
**CONCEPCIÓN**

**CARLOS GONZÁLEZ**  
— EN CHILE 2017 / GIRA ZONA SUR —

**Miércoles 30**  
**agosto**  
**HOTEL SONESTA**  
Calle A 809 Brisa del Sol  
Talcahuano

CHARLA 1: 11:00 a 13:00 hrs.  
“Maternidad, Crianza  
y Vínculo Afectivo”

CHARLA 2: 13:30 a 15:30 hrs.  
“Autoridad y Límites  
en la Infancia”

ORGANIZA

AUSPICIA

PATROCINA

MEDIA PARTNER

Más información:  
[www.globoazul.cl](http://www.globoazul.cl)

<http://www.facebook.com/PediatraCarlosGonzalezChile2017/>

WhatsApp  
+56 9 91396612



## Política

“La señora Oñate nunca ha sacado el tema político para administrar el servicio”.

*Alicia del Basto, Dirigenta nacional del Sename*

“Las discusiones políticas sesgadas influyen en que no existan leyes de protección a los niños”.

*Jessica Pedredos, Vocera ONG*

“Rina Oñate ha hecho una labor destacable, ha podido mantener un servicio en orden”.

*Marco Hernández, Consejero DC*



AGENCIA UNO

FUNCIONARIOS DE LA INSTITUCIÓN CUESTIONAN CONTROL EJERCIDO POR OPERADORES DC

# Los costos de un Sename secuestrado por la política

**Mientras el diputado Ortiz defiende haber votado contra el informe Sename II** para evitar una acusación constitucional contra la Presidenta, el consejero nacional Marco Hernández habló de la “destacable labor” de la directora de Bío Bío Rina Oñate y defendió a la ex timonel nacional con la que a su juicio “se lograron cosas positivas y nadie dice nada”.

**Marcelo Castro Bustamante**  
marcelo.castro@diarioconcepcion.cl

“Lo que ocurrió en el Arrullo es parte del despelote que se vive en el Sename”. La anterior es una frase que le duele a todas aquellas personas dedicadas a cuidar a los niños que están en la institución. También es un balde de agua fría para los matrimonios en procesos de adopción, y para quienes por algún motivo tienen a sus hijos o nietos en estos recintos. Saber que están mal cuidados y que no pueden hacer nada por ellos.

Esa frase corresponde a la presidenta nacional de los funcionarios del Servicio Nacional de Menores, que pronunció Alicia del Basto, durante una visita que realizó durante esta semana a los centros del organismo en la región del Bío Bío. Y su diagnóstico simplemente es desastroso (ver página 10).

Para ella, una de las causas de esta situación es la política, puesto que se ha privilegiado el ingreso de perso-



Marcela Labraña, ex directora del Servicio Nacional de Menores.

nas a la institución en base a criterios netamente partidarios, en vez de los especialistas. Según Del Basto, los funcionarios esperaban cambios con la llegada de Solange Huerta, los que aún no se aprecian: “Ella llegó por La Moneda, algo que nunca antes había ocurrido, pero los partidos políticos siguen en el Sename, trabajando desde las sombras. Nosotros esperábamos la



Rina Oñate, directora regional del Sename.

salida de varios directores regionales, entre ellos Rina Oñate (del Bío Bío), pero no ha pasado nada, no han hecho nada”.

Según la dirigente nacional, la gestión del Sename en el Bío Bío, es desastrosa. “Ella es una de las personas que refleja fielmente el estilo de hacer la pega que existe en la institución: trabajar de la mano con la política, en vez

de lo técnico. La señora Oñate nunca ha sacado de lado el tema político para administrar el servicio. Considerar este punto no es malo tampoco, pero cuando existe un abuso en este sentido, las cosas se ponen complejas”, indicó.

### Control de la DC

En la red de ONGs de Infancia y Juventud de Chile, que en Bío Bío agrupa a 10 organizaciones, con cuatro de ellas con trabajo directo con el Sename, consideran que “las discusiones políticas sesgadas influyen en que no existan leyes de protección a los niños, en que sigan siendo más vulnerados y en las circunstancias que ocurren en la actualidad”, expresó la vocera de la agrupación, Jessica Pedredos.

Para los trabajadores del Sename regional, no es ningún misterio que los partidos, y especialmente la Democracia Cristiana, controlen la institución. “Es complejo, el Sename está deteriorado por dentro, el clima laboral es de-

sastroso. Lo político ha ido minando lo técnico, y eso no debe ser así”.

Alicia del Basto insiste en que los cargos deben ser elegidos por el sistema de Alta Dirección Pública, puesto que en la actualidad, los departamentos técnicos a nivel nacional se encuentran descabezados. “Hace dos años que no hay gente”, cuestiona.

Según del Basto, la mejor época del organismo fue con Delia del Gatto -directora de la entidad entre 2000 y 2005, durante el gobierno de Ricardo Lagos-, puesto que llegó “gente *aperrada* a trabajar, quienes se creían el cuento con las mejoras para los niños, niñas y jóvenes que están en los centros. Esas personas ya se fueron. Ellos salieron y sus reemplazos no tienen la camiseta puesta por el Sename, sino que por un partido”. Del Basto insiste en que la DC debe pedir disculpas al país, por su responsabilidad en este desastre.

### Destacar “lo positivo”

El informe de la Comisión Sename II no realiza ninguna mención a la tienda de Carolina Goic, ni a parlamentarios que pudiesen haber sido mencionados en la situación. Sin embargo, algunos parlamentarios DC salieron a la palestra, después de varias denuncias del diputado Eduardo Saffirio. Entre ellos, el diputado José Miguel Ortiz, quien rechazó la constitución de la comisión investigadora, y la misma opción con el informe de salida, supuestamente para no afectar la carrera de una funcionaria de la institución.

Ortiz habló del tema con Diario Concepción, y justificó su determinación en que, según él, “estaba todo preparado” para una acusación constitucional en contra de la Presidenta. “Yo no me voy a prestar para eso. Esto no es pugna política ni tampoco existen blindajes en contra de funcionarios o militantes. Yo creo que hay que ser muy claros en esto, mientras estén los recursos, hay que realizar todas las mejoras pertinentes”, recalcó.

Por su parte, el consejero nacional de la Democracia Cristiana, Marco Hernández, salió en defensa de su partido y de la directora regional, Rina Oñate. “Juzgar a la DC por la conducción de las instituciones es muy injusto. Rina Oñate ha hecho una labor destacable, ha podido mantener un servicio en orden. Acá hay responsabilidad de los dirigentes funcionarios, quienes se escudan en su fuero para criticar y criticar, y no hacer nada en beneficio de los niños”. En relación a la ex directora nacional Marcela Labraña, descartó un blindaje y denunció acusaciones irresponsables. “Con ella se lograron cosas positivas y nadie dice nada”, asegura.

En los últimos días, se ha visto en la zona sur de Santiago a la ex directora de Sename y militante de la DC, Marcela Labraña, la misma que dijo que Lisette Villa murió de pena, realizando campaña para una candidatura a diputado. Labraña declaró por 11 horas antes los fiscales en octubre del año pasado, y en la ocasión dijo que “su preocupación es por lo niños y niñas de Chile y no sólo por Lisette”. Los funcionarios, eso sí, todavía esperan los frutos de ese trabajo.

### OPINIONES

Twitter @DiarioConce  
contacto@diarioconcepcion.cl



# Maneja tu suerte. Gana con Boleto Lotería.



SORTEO N° 2336  
23 DE JULIO DE 2017



ventas

**2 MERCEDES  
BENZ C200**  
al vigésimo

**100** BONOS DE  
\$1.000.000  
al vigésimo

**3** BONOS DE  
\$500.000  
al Círculo Dorado

**BOLETO  
Lotería**

El primer juego de azar de Chile

SE SORTEARÁN 3 BONOS DE \$500.000 ENTRE TODOS LOS MIEMBROS DEL CÍRCULO DORADO. SE SORTEARÁ AL VIGÉSIMO: 2 PREMIOS DE \$28.571.429 (\$28.000.000 LÍQUIDOS PARA EL GANADOR) O UN MERCEDES BENZ C200.  
SE SORTEARÁ AL VIGÉSIMO: 100 PREMIOS DE \$1.020.408 (\$1.000.000 LÍQUIDOS PARA EL GANADOR).



El centro de Andalién es considerado el peor de la zona, no tiene acceso a salud y hay consumo de drogas en los niños.

El 80% de los centros de infractores de ley son ocupados por mayores de edad lo que contamina las conductas de los menores.

El Capullo, ubicado en Chiguayante y destinado a menores derivadas por medidas de protección es el mejor evaluado.

HOGAR NUEVO AMANECER TIENE RECURSOS ASIGNADOS DESDE 2012

# A cinco años de anuncio, aún no se construye centro de Sename

Carolina Abello Ross  
carolina.abello@diarioconcepcion.cl

En octubre de 2012, la dirección regional de Sename, encabezada en ese tiempo por Verónica Núñez, anunció con bombos y platillos la inversión de más de \$2 mil millones de pesos para la reposición del Centro Nuevo Amanecer.

Los recursos para esta inversión provenían del Fondo Nacional de Desarrollo Regional (Fndr), y contemplaba el desarrollo de la etapa de diseño completa. Posteriormente vendría la demolición de las actuales dependencias y después se ejecutarían las obras civiles del proyecto, finalizando con la compra del equipamiento que requiere la reposición de ese recinto.

Se construirían 3.157 metros cuadrados, donde se edificarían y se reordenarían todas las obras exteriores, como piscina, canchas de juegos, circuito de trote, ciclismo y multicanchas.

El proyecto era urgente, porque el recinto fue abierto en 1966, muchos años antes de la creación del Sename (1979). El 28 de diciembre de 1995, Sename asumió en forma directa la administración de ese centro.

Sin embargo, del anuncio han pasado cinco años y en el lugar no hay instalada una sola piedra.

Tras la salida de Núñez, la dirección regional de Sename fue asumida por el abogado Robert Contreras, quien confirmó a este medio que, al momento de abandonar el cargo, en diciembre de 2014, dejó todo listo para que se realizara el diseño e incluso hizo la gestión con el alcalde Álvaro Ortiz para que les

El recinto, que alberga a cerca de 40 niños, tiene que recibir menores protegidos e infractores de ley. Diario Concepción revisó la situación de los 5 centros administrados por el Sename en la región.



CAROLINA ECHAGÜE M.

facilitara un colegio donde llevar a los niños mientras se reconstruía el recinto.

Sin embargo, en esta administración, encabezada por Rina Oñate, no ha habido ningún avance con la construcción del centro.

Más aún: dentro del infor-

me de la comisión de Sename de la Cámara de Diputados, René Saffirio aseguró que “el servicio viene hace un par de años gestionando la reposición del centro Nuevo Amanecer, que consideraba casas para segregar, y para lo cual el gobierno regional

aportaba más de mil millones. Pero Hacienda bajó esto del presupuesto respectivo, del exploratorio, y hoy eso no viene en el presupuesto, por lo tanto el centro seguirá funcionando como ha funcionado hasta ahora, con las dependencias que tiene”.

Sin embargo, desde la Dirección Regional del Servicio se indicó que el proyecto sigue en pie. Se aseguró que el diseño ya está listo, pero superó el monto inicial indicado por el Gore, por lo que se solicitó un aumento de presupuesto a la Dirección Nacio-

nal, el que les fue concedido, por lo que se tiene que realizar una modificación del gobierno original, por lo que en un mes y medio más estarían en condiciones de llamar a licitación para su ejecución.

## “El Nuevo Amanecer es una bomba de tiempo”

Esta semana, la presidenta nacional de la Asociación de Funcionarios de Sename, Alicia del Basto, visitó los centros del servicio en la región, luego del rechazo de la Cámara de Diputados al informe de la Comisión Sename II.

Además, su visita se originó tras lo ocurrido en el centro Arrullo, luego de que el Centro de Defensa del Estado se querellara contra una ex funcionaria del recinto, por el delito de fraude al Fisco, luego de descubrirse que la mujer había gastado \$40 millones del hogar de Lactantes jugando en el casino.

Alicia del Basto dijo haber salido “espantada”, de su visita del centro Nuevo Amanecer, a donde llegan los menores de edad hombres, bajo objeto de medidas de protección de los Tribunales, es decir, quienes han sufrido la vulneración de sus derechos en su círculo familiar, entre los 6 y los 17 años y donde hay cerca de 40 menores.

El problema es que al recinto llegan ese tipo de niños, pero también los menores de 14 años, que son inimputables ante la ley, y que no pueden ser trasladados a centros del sector de justicia. “Esa mezcla de niños es la que genera problemas. Ese centro no puede estar como está, yo ayer estuve ahí y quede espantada. Hay niños de protección mezclados con niños infractores de ley”, dijo la dirigente, quien fue el pasado martes 11 de julio, apenas 4 días después de los desórdenes protagonizados por un grupo de jóvenes, quienes se subieron al techo del recinto y sólo se detuvieron ante la llegada de Carabineros.

Según Del Basto, el líder del motín fue un joven que estu-



ARCHIVO

## Centro Semicerrado sin psiquiatra

El centro semicerrado está ubicado en la avenida Argentina 1147, en Concepción y hay 35 adolescentes. A ese recinto ingresan menores infractores de ley, entre 14 y 18 años, que quedan con penas que incluyen el arresto domiciliario nocturno. Tiene cobertura regional.

El recinto sufrió daños estructurales tras el terremoto, por lo que estuvo cerrado cuatro años, lo que fue celebrado por los vecinos del sector, quienes aseguraron desde un principio que su llegada aumentaría la delincuencia en el sector.

En su recorrido, Alicia del Basto constató que en el recinto también hay déficit de funcionarios. Como ejemplo, precisó que hay sólo una

persona que realiza labores de aseo, y que además realiza labores como auxiliar, con la obvia recarga de trabajo.

“Hay que recordar que las infraestructuras de nuestros centros no son adecuadas, son pobres, con poco personal”. Agregó que había dos duplas, compuestas por psicólogo y asistente social, y hoy hay sólo una.

Pero el gran problema del recinto es no contar con un psiquiatra propio, “entonces tenemos que acudir a la red pública, lo que es como un chiste, porque se supone que atendemos menores de edad, pero ellos ya son mayores porque han crecido cumpliendo sus condenas. Es impresentable que Salud siga siendo el gran problema del servicio”.



ARCHIVO

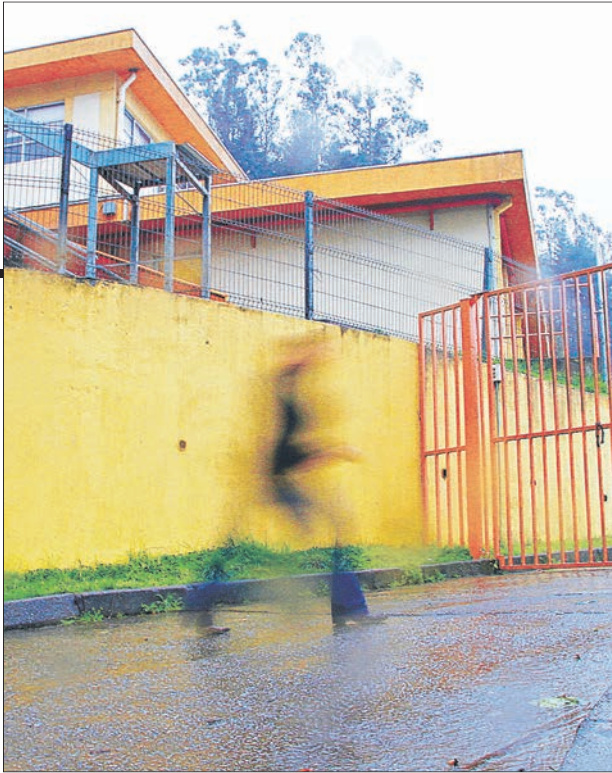

## Pese a que en el informe

de la Comisión Sename se alertaba sobre que el centro no se haría, Sename indicó que proyecto sigue vigente.

# 2 mil

millones de pesos era la cifra comprometida por el FNDR para la reposición del centro Nuevo Amanecer.

vo detenido en el Centro de Internación Provisoria de Coronel, pero que ahora está internado por protección.

“El día que llegó este chico dejó la escoba en el centro, porque tiene conductas de cárcel, lo primero que hizo fue sacar rejas y barrotes, y empezaron a hacer punzones, además a los niños del sistema de protección los usan de mocitos, entonces se empiezan a instalar conductas caneras”, dijo Del Basto, quien recordó que el centro data de 1966.

“Y la directora del Nuevo Amanecer me decía que no tienen condiciones para esto, pero por ley tienen que seguir recibéndolos. Ayer íbamos llegando y un chico había mordido, pegado, y pateado a un educador, así que los carabineros entraron y se lo llevaron”. No hay cómo controlarlos, ya que deberían usarse cinco personas, “y la directora me decía que de dónde sacaba 5 personas, porque para hacer eso tenía que dejar una casa sin educadores, entonces ya no pueden hacerse cargo”.

### Insuficiente personal

De todo su recorrido, la dirigente aseguró que ese centro, ubicado en la avenida Andalién, es el peor de la zona, ya que además hay un problema de consumo de drogas en los menores, quienes se arrancan del recinto, a las poblaciones aledañas y vuelven drogados. Tampoco tienen acceso a salud, “y hay que andar limosneando en los hospitales, el Nuevo Amanecer es una bomba de tiempo así como está hoy”.

En cuanto a su fallida construcción, la dirigente aseguró en que esperan que el centro se construya, “y esperamos que eso se haga antes de fin de año. Esa es la burocracia del Estado, se comprometen y no pasa nada”.

Del Basto constató la situación de los otros cuatro recintos administrados por Sename en la provincia de Concepción, y aseguró que los problemas que dieron a conocer con la muerte de la pequeña Lisette

## Mayores en una cárcel de menores

El gran problema del Centro de Internación Provisoria y Centro de Reclusión de Menores de Coronel, es que paradójicamente, “el 80% de los centros de infractores de ley son ocupados mayores de 18, porque se les permite cumplir la pena en los centros nuestros, cuando reciben condenas como menores de edad, pero ya son mayores, y el problema es que traen las conductas “caneras”, y contaminan los ambientes”, precisó Alicia del Basto.

Y también el gran problema es la salud: la unidad de corta estadía apenas tiene 5 cupos, “y para una región no es suficiente, además llegan jóvenes de otras regiones y eso es grave porque se desarraiga a los jóvenes de sus familias”.

Agregó que el resto debe ocupar la red de salud y si hay un problema deben ocuparla, como cualquiera. “Y en Salud dicen que tienen convenios con nosotros y no es así”.

Villa siguen ahí, y que el servicio no les ha dado respuesta a sus requerimientos.

Una de las cosas que más se discutió tras el fallecimiento de la pequeña en el centro Galvarino de Santiago fue la forma en que los funcionarios de Sename controlaban a los niños que sufrían crisis, que los llevaban a autoagredirse o a atacar a los trabajadores.

“Ahora se llama sujeción, y es una forma bastante compleja, porque se requieren como cinco funcionarios para poder bajar la ansiedad del niño o con una conducta que sale de lo normal, o se quiere agredir. Y lo que nos plantean los funcionarios es que en los centros no hay una cantidad de funcionarios suficiente para hacerlo”. Del Basto reveló que en enero se instaló una mesa de trabajo “para que nos digan lo que se puede hacer y lo que no cuando hay que calmar a un niño, y el servicio no nos ha dado respuesta. El problema es que nadie quiere arriesgarse a intervenir porque estamos llenos de sumarios, y lo peor es que los jóvenes infractores se saben por libro cómo funciona el sistema, entonces si le apretan un brazo, sumario para el funcionario, y es complejo porque no se han pronunciado desde la dirección Nacional después de lo que pasó con la pequeña Lisette”.

### OPINIONES

Twitter @DiarioConce  
contacto@diarioconcepcion.cl

## Mejoras en el Hogar Arrullo

El pasado 12 de junio, cinco menores contagiados con varicela y la falta de 10 educadoras en el centro de Lactantes Arrullo, motivaron a los trabajadores a realizar una protesta en las afueras del recinto.

Esto, porque desde noviembre esperaban respuestas de la Dirección Regional y Nacional del Sename sobre la necesidad de contar con 10 educadores más, un pediatra y un kinesiólogo para no tener que sacar a los menores a centros asistenciales.

A un mes de la protesta, los cargos solicitados se han ido contratando y el nuevo

director recién asumió esta semana, luego de meses con una dirección subrogante que fue bien evaluada por los funcionarios. En el centro hay 54 niños, hasta los 8 años.

Para Alicia del Basto, es indispensable que se cubran todos los cargos solicitados por los dirigentes, para que así los niños tengan la atención requerida, y que también tengan profesionales de la salud para los niños y que así se cubran todas las necesidades de los lactantes y niños internados en el centro ubicado en el cerro La Virgen.

CAROLINA ECHAGÜE M.



ROMILIO PASMIÑO G.



## Hogar Capullo: el mejor evaluado

El año 2016, el centro Capullo, destinado a niñas derivadas por medidas de protección, vivía una situación compleja: un aumento progresivo de ingresos de adolescentes y niñas distantes de la zona de ubicación territorial del centro y la internación de niñas y jóvenes infractores de ley, con medidas dictadas por los juzgados de Garantía, pero el centro no está dise-

ñado para eso, lo que causaba problemas en las adolescentes internadas en el centro, ubicado en calle Manuel Rodríguez 3824, población Leonera.

En la visita de esta semana, Del Basto aseguró que esta situación ya fue controlada. “Los hogares de protección hacen crisis cuando llegan infractores de ley, y hay que cuidar que eso no pase”.



**CASAS LOS ROBLES**  
Construimos tu hogar

CASA DE 58 MTS  
**MODELO ARAUCO**  
Kit básico + vigas a la vista  
**\$1.570.000**



LLÁMENOS  
☎ 228413430 ☎ 9 5859 7062 - 9 44419044 - 9 6120 6072

PANAMERICANA NORTE SUR KM 258 PONIENTE / TALCA  
PANAM. SUR KM 24 CALETERA J. ALESSANDRI 1501 SAN BERNARDO  
KM 471 PANAM. 5 NORTE CON 4 ESQUINAS LA SERANA

**WWW.CASASLOSROBLES.COM**

Instituto Profesional  
**Virginio Gómez**  
Universidad de Concepción

Instituto Profesional  
**ACREDITADO 4 AÑOS**  
Comisión Nacional de Acreditación  
ANAC-CHILE

## LLAMADO A CONCURSO

La institución convoca a concurso para cubrir el cargo de

**RECTOR**  
INSTITUTO PROFESIONAL VIRGINIO GÓMEZ

**Jornada:** Completa / **Fecha postulación:** Hasta 2 de agosto 2017 **Disponibilidad:** Octubre 2017 / **Requisitos:** Grado académico o título profesional universitario. Deseable postgrado en áreas de educación y/o administración. Experiencia en cargos gerenciales y/o docencia en instituciones educacionales. Experiencia profesional superior a 15 años.

### Recepción de antecedentes:

Curriculum Vitae actualizado poniendo el código IPVG-01. Dirección de personal. Edificio Virginio Gómez, 3er piso. Barrio Universitario. Casilla 160-C, Correo 3, Concepción.

Más informaciones en [www.virginiogomez.cl](http://www.virginiogomez.cl)



# EDUCACIÓN ONLINE



HAY PARA TODO TIPO DE NECESIDADES

## Educación a distancia con el correr de los tiempos

Hace más de un siglo, el músico británico Edward Britten solía decir que "aprender es como remar contra la corriente: en cuanto se deja, se retrocede". Sus palabras parecen cobrar más vigencia que nunca en los tiempos que corren, donde la competitividad y los avances tecnológicos obligan a una constante especialización tanto en lo académico como en lo laboral. Por otra parte, existe la tendencia a ocupar el tiempo de manera más eficiente, sacando provecho a cursos, talleres e incluso carreras universitarias que hoy se valen de las redes informáticas para transmitir conocimientos a los alumnos.

En materia de cursos por entretenimiento o hobby, hoy abundan las clases y tutoriales en las redes sociales, afectando la oferta de instituciones establecidas. Es así como en un portal de uso masivo como Youtube encontramos desde sesiones de cocina, técnicas de origami, ilustraciones, clases de instrumentos musicales, técnicas de relajación y un sinnúmero de alternativas que hoy no requieren salir de casa. Sin embargo, cuando se trata de labores más complejas y vinculadas a la empresa o la industria, el mundo académico ha puesto una voz de alerta ante la necesidad de una guía más personalizada con clases en terreno, utilizando sistemas mixtos o semipresenciales; entre otras opciones.

Basta con dar un vistazo a la programación del cable para notar un aumento de las llamadas "universidades online", las cuales permiten tomar clases desde un laptop con profesores al otro lado del planeta; sin embargo la oferta suele limitarse a casos como programador de aplicaciones o cursos de inglés, aunque sin contar con la validez que se le suele asignar a las universidades e institutos tradicionales.

### De la carta a la aplicación

Pero este fenómeno está lejos de ser reciente. Es más, las primeras experiencias de educación a distancia se remontan a mediados del siglo XIX cuando docentes de la Universidad de Lund utilizaron el servicio postal para enviar lecciones y ejercicios. Ya en 1892, la Universidad de Chicago creó el primer curso por correspondencia con cátedras del establecimiento, modalidad que para la década del 30 ya era usada por unas cuarenta casas de estudios, las que incluso comenzaron a enviar grabaciones con las materias.

Muchas de esas universidades terminaron especializándose en la educación a distancia, generando alternativas para personas de zonas rurales y estados lejanos, así como la incorporación de guías, tutoriales y hasta ejercicios prácticos para realizar en casa. Pese a esta sofisticación, con el correr de las décadas esta alternativa inclusiva siguió en desventaja ante los atributos de las universidades más reconocidas, pero también daban cuenta del tesón y perseverancia de los



Desde la implementación de cursos por correspondencia a mediados del siglo XIX han aparecido distintas estrategias y sistemas que permiten capacitarse y hasta sacar una carrera sin necesidad de vivir cerca de una casa de estudios.

Hoy el modelo más utilizado son las clases semipresenciales que entregan recursos online

# 24

años duró el programa de educación a distancia "Teleduc" de la PUC, el cual complementaba material en papel con clases en la televisión. La llegada de internet sustituyó este tipo de modelos.

egresados, lo que también suele ser apreciado por los empleadores.

El vínculo entre el profesor y el alumno se fue acentuando con una correspondencia más directa y el uso de nuevas tecnologías como el teletipo, el fonógrafo, el teléfono y el fax. Incluso un medio tan masivo como la televisión fue empleado en la formación a distancia, incluyendo la experiencia chilena de la Universidad Católica a través del programa "Teleduc" el cual se implementó desde 1977 al 2003 y llegó a transformarse en un recordado espacio matinal durante los fines de semana.

Con la llegada de internet y luego con la

aparición de redes sociales y aplicaciones móviles, la educación a distancia ha sido una herramienta que ya se utiliza cotidianamente en las principales universidades de nuestro país. Sin embargo, en gran parte de los casos se trata de opciones que complementan el contacto directo con el profesor, más allá de sustituir los lineamientos académicos de cada plantel. Es por ello que la recomendación es a investigar bien sobre la efectividad de estos recursos, incluyendo testimonios de quienes la han utilizado, la amigabilidad de la interface que se usa y la actualización pertinente de los contenidos.



La Región del Bío Bío no está ajena al creciente uso de las herramientas online dentro de su amplia oferta académica. Ya sea por iniciativa de los propios docentes o como parte del plan de estudios, la mayoría de los casos han tenido un buen desenlace y aumentan el grado de satisfacción de los egresados, siendo ejemplo de inclusividad en el campo universitario.

Un ejemplo notable es el de Inacap, institución que en el 2011 comenzó a dictar las sus primeras asignaturas semipresenciales y completamente online, mientras que al año siguiente incursionó en las carreras semipresenciales.

“Hoy tenemos diez opciones en esa modalidad y cada semestre disponibilizamos cerca de 60 asignaturas online para que nuestros estudiantes de jornada vespertina las puedan cursar en reemplazo de una presencial”, sostuvo José Antonio Álvarez de Toledo y Mella, director de Planificación y Desarrollo Online de Inacap, quien explicó que en la mayoría de los casos se aplica en opciones de pregrado a nivel técnico, profesional y universitario. Todo ello en las áreas de administración, contabilidad, prevención de riesgos e informática.

¿Cómo se ha ido aplicando aquel modelo y qué complejidades conlleva?

Ha sido gradual tanto a nivel de asignaturas, carreras y sedes. En la actualidad, Inacap ofrece sus carreras semipresenciales vespertinas en 20 de sus 26 sedes. La principal complejidad radica en derribar los mitos asociados a la educación online y a cambiar el paradigma tradicional de formación superior en el sentido de que estudiar de manera semipresencial o completamente online es una alternativa igualmente válida y de calidad que su homóloga presencial. Esto implica rediseñar el proceso de enseñanza y aprendizaje, reconvertir a nuestros docentes; y desarrollar las capacidades de autogestión, responsabilidad y uso de TIC en nuestros estudiantes.

¿Existe un perfil de alumno para este tipo de alternativas?

Dada la composición de la oferta, el estudiante tipo de nuestras carreras semipresenciales es mayoritariamente el joven adulto “nativo digital” (26 o más años y con una edad promedio de 29 años) y el trabajador (84%) que estudia una carrera relacionada con su empleo actual (68%).

¿Cómo se evalúa la calidad y la eficiencia del modelo?

Los estudiantes de asignaturas online y carreras semipresenciales deben cumplir con el mismo nivel de exigencia académica que en la versión presencial; sin embargo, las actividades formativas y de evaluación han

INACAP TIENE ASIGNATURAS Y CARRERAS SEMIPRESENCIALES

# Experiencia local ha dado ricos frutos al desarrollo académico

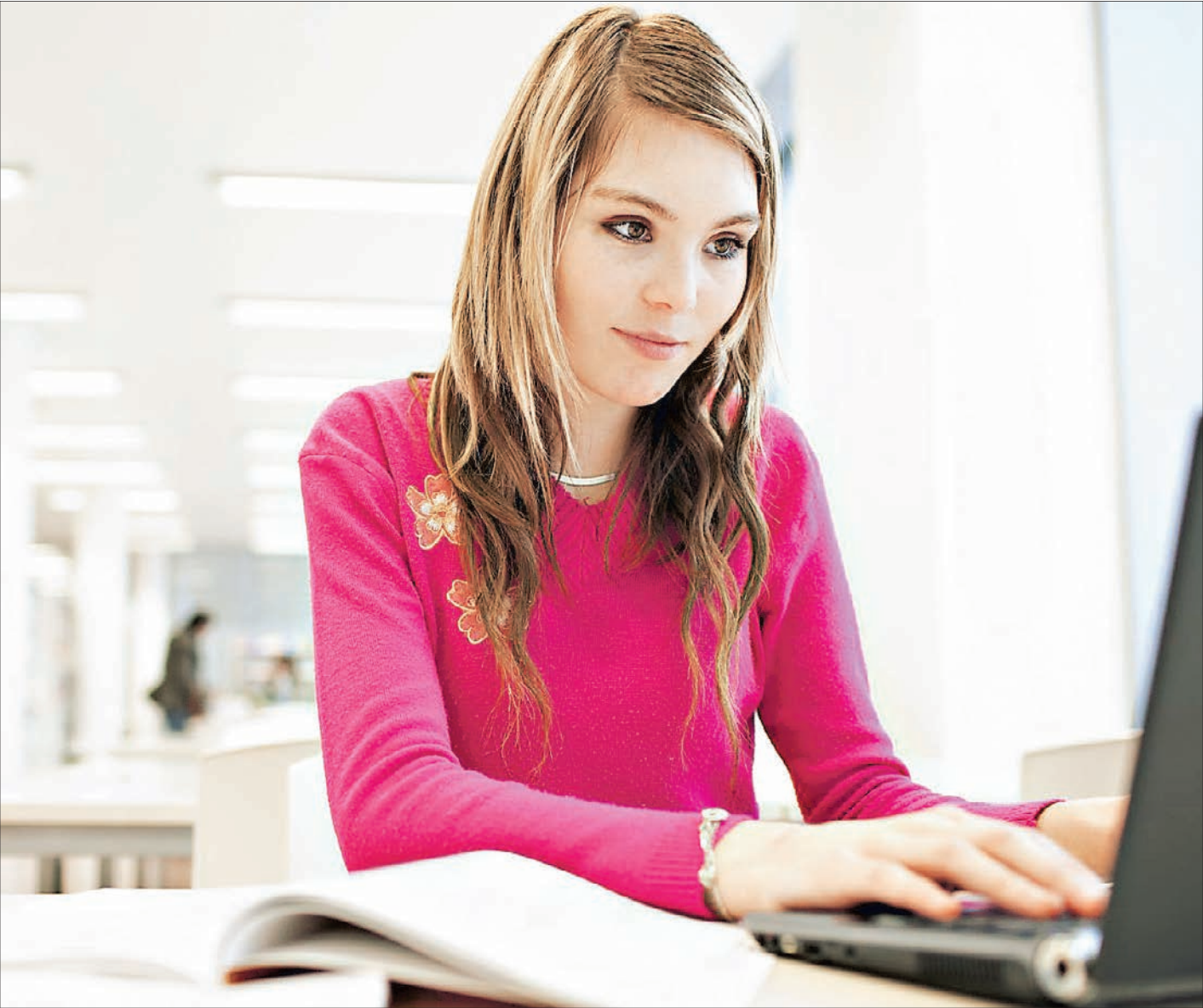

sido adaptadas al formato semipresencial u online (rediseño tecno-pedagógico).

¿Qué advertencias se deben considerar ante el aumento de opciones online?

Los potenciales estudiantes deben evaluar la pertinencia y calidad del programa de estudios, las características de la institución en términos de infraestructura, tecno-

logía y servicios al estudiante, entre otros; así como las acreditaciones institucionales y de carrera.



INFORMACIÓN COMERCIAL

CONCEPCIÓN: 41 22 32 200

SANTIAGO: 22 33 50 076

[ediciones.especiales@diarioconcepcion.cl](mailto:ediciones.especiales@diarioconcepcion.cl)

## MATRÍCULAS 2° SEMESTRE ABIERTAS

ESTUDIA EN JORNADA VESPERTINA CON CLASES PRESENCIALES Y ONLINE

Carreras Semipresenciales Técnicas y Profesionales



### ADMINISTRACIÓN DE EMPRESAS SEMIPRESENCIAL VESPERTINA

MATRICÚLATE EN INACAP CONCEPCIÓN-TALCAHUANO, DESDE EL 10 DE JULIO HASTA EL 04 DE AGOSTO



TECNOLOGÍA DE CLASE MUNDIAL

 <p>6 años</p>	<p>6 años</p>	<p>2 años</p>
<p>• Gestión Institucional</p> <p>• Docencia de Pregrado</p>	<p>• Gestión Institucional</p> <p>• Docencia de Pregrado</p>	<p>• Gestión Institucional</p> <p>• Docencia de Pregrado</p> <p>• Vinculación con el Medio</p>
<p>ENERO 2018</p>	<p>DICIEMBRE 2022</p>	<p>NOVIEMBRE 2018</p>



INACER	
Enero-marzo	-3,1%
IPC	
junio	-0,4%
12 meses	1,7%
TPM	
Desde 18/05/2017	2,50%

UNIDAD DE FOMENTO
\$26.648,96
UTM JULIO
\$46.787,00

BOLSAS DE VALORES	
Ipsa 5.000,40	+0,28%
Igpa 24.955,16	+0,30%
MONEDAS EXTRANJERAS	
Dólar Observado	\$ 658,18
Euro	\$754,09
COMMODITIES	
Celulosa NBSK (US\$/Ton)	\$889,84
Cobre (US\$/libra)	\$2,65
H. de pescado (US\$/Ton)	\$1.300
Petróleo	\$46,54

MANUEL MELERO, PRESIDENTE DE LA CÁMARA NACIONAL DEL COMERCIO

# “Hay desidia de las autoridades respecto al comercio callejero”

El representante del Comercio habla de la principal preocupación del sector: el comercio ilegal. Su gestión, dice, se enfocará en recomponer las confianzas.



ISIDORO VALENZUELA M.

Silvanio Mariani  
silvanio.mariani@diarioconcepcion.cl

“Junto con tener una visión optimista, tenemos que ser realistas y recomponer las confianzas para que nuestro país vuelva a crecer, y se re tome la inversión”. Estas fueron las palabras de Manuel Melero al asumir en mayo como presidente de la Cámara Nacional de Comercio, Servicios y Turismo de Chile (CNC). En su discurso, Melero manifestó el sello de lo que será su gestión: buscar soluciones más que señalar críticas y entregar respuestas a las peticiones de un empresariado que debe seguir “aportando a la economía, al crecimiento y al desarrollo del país”. En entrevista con Diario Concepción, Melero habla de todo. Desde la s

presidenciales al comercio ilegal que ha tomado las calles céntricas de las principales ciudades del país. Con sólida formación tanto empresarial como académica (es doctor en Derecho por la Universidad de Navarra y se desempeñó en cargos diplomáticos dentro y fuera de Chile), Manuel Melero representa hoy los intereses y valores de un gremio que se ha posicionado cada vez con más fuerza en la opinión pública, transformándose en un valioso referente para autoridades, tanto del ámbito público como el privado.

**-Las cifras macroeconómicas del país indican una desaceleración de la actividad. ¿Cuál ha sido el impacto de ese escenario en el Comercio?**  
– Hay que decir que el comercio en general no ha sido tan afectado por el frenazo económico. Hemos estado por sobre el promedio nacional en materia de crecimiento. Más o menos el doble del PIB, en promedio. Ha habido altibajos, pero en general hemos estado mejor que muchas actividades. Como la minería, por ejemplo. Es decir, el comercio ha estado relativamente bien parado y tenemos perspectivas a futuro que no sé si son optimistas, pero sí positivas hacia el futuro. Creemos que ya tocamos fondo, porque el comercio internacional empieza a mejorar a entonar. Son muchos factores que influyen en eso.

**-¿Cómo las elecciones, o quizás un cambio de gobierno?**  
– Bueno, sabemos bien que los inversionistas son muy sensibles a estas variables y están siempre monitoreándolas y tomando decisiones. Ahora, este es un país atractivo y que tiene una buena base en capacidad empresarial. Somos una economía muy competitiva, nuestros empresarios son muy eficientes porque somos una economía abierta al mundo y el empresario sabe como insertarse en otras latitudes y hacer bien las cosas. Miro el futuro no sé si con optimismo, porque es un estado de ánimo sino que con una visión positiva, fundadamente esperanzada.

**-Los comerciantes locales señalan que las cifras nacionales del comercio no coinciden con lo que ven en su día a día. ¿Es-**

**tán desconectadas las cifras de la CNC con la realidad local?**  
– Las cifras nacionales son un promedio. Son tomadas en base a muestrales estadísticos, aleatorios, y por lo tanto las dos opiniones son válidas. Las cifras nacionales son lo que son. Y puede pasar que las cifras locales digan a mí me va mucho peor que la cifra nacional. Eso es válido también.

**-¿Las cifras nacionales podrían estar “distorsionadas” por el sector automotor, que ha crecido bastante estos meses?**  
– Bueno, la industria automotriz ha crecido en un 25%, es un crecimiento muy fuerte. El crédito de consumo manejamos una cifra de 8% para 2017 en comparación al año anterior. Esa tendencia debería seguir en 2018 y 2019 en adelante y si la elección ayuda en esa línea, mejor. Los tomadores de decisiones piden un panorama favorable, con las reglas del juego definidas. Lo que necesitamos no es un candidato con nombre, apellido o partido. Necesitamos de políticas públicas que entreguen confianza, apostando en la economía de mercado, con regulaciones que sean necesarias, pero buenas, bien diseñadas e implementadas.

**- Al respecto, ¿qué opina sobre la reforma laboral?**  
– Nos preocupa tanto la reforma laboral como la tributaria, porque tuvieron efectos no deseados. La tributaria, anticipamos los efectos que no queríamos, dijimos que se dañaría la inversión, y así fue. Tenemos que hacer algo con las leyes tributarias para que vuelvan a fomentar la inversión. En el caso de la reforma laboral, hay una rigidización muy fuerte del mercado de trabajo, de las necesidades contemporáneas del mundo del trabajo. Tiene que haber flexibilidad para el trabajo a distancia, para incorporar nuevas tecnologías. El comercio está incorporando tecnologías y mercado laboral en Chile no sigue en el mismo paso esa transformación, que incluye el uso de plataformas que exigen una relación laboral distinta, teletrabajo y

**BREVE CURRICULUM**

**Doctor en Derecho de la Universidad de Navarra, España. Estudió en la Academia Diplomática Andrés Bello del Ministerio de Relaciones Exteriores y se desempeñó en cargos diplomáticos dentro y fuera de Chile hasta 1980. También ha sido presidente de la Cámara Chilena del Libro; gerente general de la Fundación del Comercio para la Educación; gerente general de la Asociación de Industrias Metalúrgicas y Metalmecánicas; director del capítulo chileno de la Cámara Internacional de Comercio; director de la Cámara de Comercio de Santiago y de la Cámara Oficial Española de Comercio en Chile. Actualmente es Presidente de la Cámara Chilena de Centros Comerciales y socio director de Tironi Asociados desde el año 2000 a la fecha.**



**COMERCIO CALLEJERO**  
es uno de los principales  
temas no resueltos  
para los comerciantes.



RAPHAEL SIERRA P.

“

La raíz del problema está en las mafias que están detrás, son los proveedores que están en la ilegalidad, en los contrabandos, la receptación, la falsificación. Esta cuestión es lo más rentable, pueden pagar 700 mil pesos a vendedores que están en la calle. ¿Qué negocio puede pagar 700 mil pesos a un vendedor?”

otros temas.

**-¿El comercio callejero sigue como asunto de relevancia para los comerciantes?**

– Sigue, sin duda. Estamos muy preocupados con el comercio de los centros de la ciudad, porque tienen muchas amenazas, dado que el comercio ilegal los tiene invadidos. Es un competidor muy desleal con el comercio establecido. Tenemos un dilema nacional que es: qué vamos a hacer como Chile respecto a la informalidad. Lo estamos viendo en muchas ciudades del país, donde dónde ha decaído la actividad económica. Muchos trabajadores perdieron su empleo y se fueron a la actividad informal, por cuenta propia, lo que es un eufemismo para no decir en la calle. Era un minero o un proveedor de la minería que quedó sin trabajo y hoy día está con un paño en la plaza de la

ciudad respectiva vendiendo como callejero. También algunos comerciantes que estaban en el centro de algunas ciudades dijeron, bueno, para qué seguir pagando arriendo patente municipal, mejor me voy también a la informalidad. Son pequeños empresarios que se fueron a la informalidad.

**- ¿Ha aumentado el comercio informal e ilegal en Chile?**

– Yo diría que sí, y eso nos hace tener cuidado si miramos a países cercanos que tienen un 80% de su actividad económica en la informalidad. ¿A eso queremos apuntar como sociedad? ¿Ese es nuestro objetivo? Nos vamos a pasar a la informalidad. La tentación es muy grande, porque es muy rentable estar del otro lado. Nosotros hemos medido, a través del Observatorio del Comercio Lícito en la Cámara, que los ingresos de estos trabajadores informales son del orden de 700 mil pesos mensuales. Qué trabajador del comercio o de otra actividad gana fácilmente 700 mil pesos con horario libre, trabaja cuando quiere, hace su hora y día. Es un mal ejemplo social. Lo mismo con los comerciantes que tenían ingresos “x” y hoy día en la informalidad pueden ganar dos o tres veces más.

**- ¿Y cuál es la receta del Comercio para ese problema?**

– Es un asunto para las autoridades, que deben actuar con las mafias de

proveedores, con la gente con mucha espalda que está detrás de toda esa cadena. Eso es lo que realmente como país y como autoridad deberíamos perseguir. No hay que preocuparse demasiado con los que están en la calle. Ojalá que no estuvieran, hay que tratar de sacarlos. Pero la raíz del problema está en las mafias que están detrás, son los proveedores que están en la ilegalidad, en los contrabandos, la receptación, la falsificación. Esta cuestión es lo más rentable, pueden pagar 700 mil pesos a vendedores que están en la calle. ¿Qué negocio puede pagar 700 mil pesos a un vendedor?

**- ¿Qué opina del rol de las autoridades al respecto?**

– Hay mucha desidia de las autoridades, porque tienen otras prioridades. No lo digo irónicamente ni eufemísticamente, porque probablemente hay otras urgencias de los alcaldes, el Servicio de Impuestos Internos, la Policía de Investigaciones, Carabineros de Chile, servicios de aduanas... Todos que deberían estar a cargo de este problema, porque no es una autoridad en particular. Deberían estar ha-

ciendo mesas de coordinación público privada en forma permanente para atacar este fenómeno y ver dónde están estas mafias. Todos saben dónde están las bodegas, dónde tienen los artículos robados, no es tan difícil, pero no es prioridad. Impuestos Internos está en otra cosa: Aduanas tiene otras prioridades. Entonces, dejamos hacer, dejamos así y no atacamos de raíz este problema que es preocupante. Debemos llevarnos a reflexión de lo queremos: si queremos la informalidad, bueno, entonces vamos todos juntos a eso. Porque mira lo que pasa con la informalidad. Ese hombre o mujer que está en la calle no paga previsión, no paga impuestos, pero sí usa los servicios del Estado. Si se enferma, va a Fonasa. Si tiene hijo, va a mandarlo a una escuela pública, y el día que se jubile, va a depender del Estado, y el Estado se financia con la formalidad, no en la informalidad. Tenemos que pensar qué vamos a hacer con este tema.

**OPINIONES**

Twitter @DiarioConce  
contacto@diariokoncepcion.cl

**Embargaron seis propiedades de isapre Masvida**

El pasado viernes fueron embargadas seis propiedades de la Isapre Masvida, entre ellas la casa central ubicada en calle Libertador Bernardo O’Higgins de Concepción.

Lo anterior a solicitud del Banco de Crédito e Inversiones (BCI), lo que fue aceptado y ordenado por los tribunales de Justicia.

El embargo de los bienes inmuebles fue concretado por un receptor del Conservador de Bienes Raíces de Concepción.

Era este el panorama que tenían, entre demás actores, los acreedores, ya que con dichos inmuebles se pensó estaban custodiadas las deudas de isapre Masvida.

Estas propiedades quedaron en poder del tribunal con el objetivo de cancelar las deudas que la isapre mantiene con la casa bancaria y cuyo valor de los inmuebles es aproximadamente \$8.000 millones, situación que podría perjudicar a otros acreedores, entre las que destacan la Clínica Indisa y la Clínica Sanatorio Alemán.

### Mejorando la Productividad con Lean Manufacturing



**Dirigido a:** Jefaturas, líderes de proyectos, operarios.

**Objetivo:** Aplicar de forma eficiente las técnicas de productividad de acuerdo a la metodología Lean.

**Contenidos:**

- **Módulo I: Introducción al Lean Manufacturing:** Historia y los fundamentos del Lean Manufacturing, la mejora continua: el Kaizen, el Lean Manufacturing como palanca para la reducción de costes, el miedo al cambio y el cambio cultural, implicación de la dirección: objetivo e importancia, el sistema de producción Toyota, la historia de Toyota y sus contribuciones al Lean Manufacturing.
- **Módulo II: Herramientas Lean Manufacturing:** Los 7 desperdicios, las 5s, los poka yokes, Tpm, la gestión visual, Kanban, Smed, Value Stream Map.
- **Módulo III: Aplicación de herramientas Lean Manufacturing:** Metodología del pensamiento esbelto aplicado a la gestión de proyectos, el mapeo de procesos; aprendiendo a ver, mapear el estado actual v/s mapear el estado futuro, Value Stream Mapping, identificación y eliminación de desperdicios, análisis de la cadena de valor actual.

**INFORMACIÓN GENERAL**

**Duración:** 8 hrs.

**Lugar:** Universidad de Concepción.

**Valor:** \$80.000.-

**Código SENCE:** 1237962279

**Consultas:** Geovanna Fernández A. [gefernandez@udec.cl](mailto:gefernandez@udec.cl)  
041-2204392 / 041-2661178

*Actividad sujeta a un mínimo de 12 participantes.*



[www.udeccapacita.cl](http://www.udeccapacita.cl)

CORPORACIÓN CULTURAL UNIVERSIDAD DE CONCEPCIÓN  
PRESENTA

CONCIERTO

# Aires de BRASIL

ORQUESTA SINFÓNICA UNIVERSIDAD DE CONCEPCIÓN

UN RECORRIDO POR LA BOSSA NOVA, SAMBA, CHORINHO Y MÚSICA POPULAR BRASILEÑA

DIRECTOR ORQUESTA: **DORON SALOMON**  
DIRECTOR MUSICAL: **MARINHO BOFFA**  
SOLISTA VOCAL: **DANILO CAYMMI**

**MARCELO MARTINS, SAXO / ALEJANDRO ESPINOSA, BATERÍA**  
**SIDNEY SILVA, PERCUSIONES / ESTEBAN FONSECA, BAJO**

**22 JULIO**  
19:00 HORAS  
TEATRO UNIVERSIDAD DE CONCEPCIÓN





# Economía & Negocios

Felipe Placencia Soto  
felipe.placencia@diarioconcepcion.cl

Cambiarse de isapre parece un trámite más, pero tiene sus implicancias. La Superintendencia de Salud en el Bío Bío, encabezada por Ernesto San Martín, sale al paso de las dudas con diez importantes consejos, en especial luego de que se levantara el "corralito" a la ex isapre Masvida, hoy Nueva Masvida.

Se estima que la rotación de afiliados en las aseguradoras del país bordea las mil al mes. En el fondo lo que opera en este segmento es la oferta y la demanda, siempre en la búsqueda del mejor plan.

"Es muy importante, por ejemplo, hacer una Declaración de Salud completa con lo que evitará problemas asociados a patologías no declaradas, por ejemplo, negativa de cobertura o término de su contrato de salud por omisión de antecedentes de salud preexistentes", asegura San Martín.

## Declaración de salud

Esto es lo primero. El representante de la Superintendencia explica que "es un documento fundamental, que define la correcta implementación de los beneficios contractuales, y que por lo tanto ésta debe ser completa, señalando todas las patologías que se hayan padecido, aunque las considere irrelevantes, estén dadas de alta o no, aun cuando se le indique lo contrario. Además, debe ser llenado de puño y letra y firmado".

## Comparar los planes

Hacer un comparando de lo que ofrecen las aseguradoras de salud es otro paso fundamental. "Hay que evaluar las coberturas hospitalarias y ambulatorias. También los topes anuales y por beneficiario que éstos tengan. Para hacer esta comparación, evalúe cada plan con la 'Cartilla de Prestaciones Valorizadas' asociada al mismo".

## Leer detenidamente el contrato

Antes de suscribir un contrato de salud, se debe leer atentamente todas las estipulaciones del documento. Jamás se debe firmar un documento contractual sin hacer este ejercicio. Es importante que se entiendan todos los conceptos que allí se exponen.

## Negociar tipo de plan

Si las necesidades de atención médica están circunscritas a una región determinada, hay que evaluar contratar un plan de salud cerrado o con prestadores preferentes de la zona. En cambio, si requiere atención en diversos prestadores y lugares del país, se sugiere optar por un plan de libre elección.

## Saber diferencias las redes

Es de gran relevancia conocer todas las redes de atención que tienen las "GES" (Garantías Explícitas) y la Caec (Cobertura Adicional para Enfermedades Catastróficas) de la Isapre con la que quiere contratar.

## Saber dónde se atenderá

Para la atención de problemas de salud con Garantías Explícitas (Auge) y para atenciones de alto costo (Caec), las Isapres celebran convenios con prestadores. Es necesario revisar las redes que esta tiene para saber a cuáles centros de salud deberá acudir en caso de



AGENTE REGIONAL DE LA SUPERINTENDENCIA DE SALUD LLAMA A INFORMARSE

# Los 10 consejos para tener en cuenta al cambiarse de isapre

**Ernesto San Martín explica que** omitir enfermedades preexistentes puede conllevar a negativas de cobertura y, en el peor de los casos, a la suspensión del contrato.

## FRASE



**"Es muy importante hacer una Declaración de Salud completa con lo que evitará problemas asociados a patologías no declaradas".**

Agente regional de la Superintendencia de Salud Bío Bío, Ernesto San Martín.

ser necesaria su atención GES o en el caso de sufrir una enfermedad catastrófica.

## Considerar el precio base

Para determinar el precio que finalmente se pagará por el plan de salud, hay que tener presente que el plan tendrá un precio base. A éste se multiplicarán los factores de riesgo asociados a cada integrante del grupo familiar y se sumará el precio de las GES y de los eventuales beneficios adicionales que contrate.

## Dar antecedentes completos

"Recuerde que debe proporcionar a la Isapre antecedentes completos y fidedignos de la condición de salud suya y del grupo familiar",

reitera San Martín.

## Verificar el contrato

San Martín puntualiza que se debe requerir toda la información posible antes de contratar y verificar finalmente que el precio pactado es el que aparece en los documentos que firmará.

## Consultar con la Superintendencia

El representante zonal pide que para más consejos se consulte a la página [www.supersalud.gob.cl](http://www.supersalud.gob.cl) o acudir a la oficina regional ubicada en Avenida Arturo Prat N° 321, oficina 4, Concepción.

## OPINIONES

Twitter @DiarioConce  
contacto@diarioconcepcion.cl



Sociales

Celebración del día del periodista



CARLOS OLIVA, María Eliana Vega y Rodrigo Díaz.



DANIELLA DÍAZ y Enrique Inostroza.

CAROL OTÁROLA, Marta Pérez, Hugo Campos, Sindia Paredes, Juan Torres, María Eliana Vega, Fernando Fuente Alba y Javier Valencia.



GILBERTO MORALES y Rodrigo Pincheira.



PEDRO RUIZ y Christian Paulsen.



ÁLVARO MORALES, Ricardo Haro y Andrés Valdovinos.



SALLA MC INTOSH y Carol Otárola.



FERNANDO FUENTE-ALBA , Marta Pérez y Felipe Muñoz.



GONZALO ESPINOZA y Carola Venegas.

Con el juramento de nuevos colegiados y la entrega de la Copa Medios de Comunicación a los equipos de damas y varones de Diario Concepción, el consejo regional del Colegio de Periodistas de Bío Bío celebró su día. La ceremonia, realizada en el salón de honor de la I. Municipalidad de Concepción contó con la presencia de autoridades de gobiernos, periodistas e invitados.



DANIELLA DÍAZ, Carolina Echagüe, Paola Obreque y Pedro Ruiz.





Old John's derrotó a Old Reds por 43-11 en un partido intenso, en donde los ingleses ganaron por una amplia distancia en el marcador. A pesar de la lluvia que caía a esa hora en las Canchas del Colegio St John's de El Venado, el público llenó las graderías apoyando a los dueños de casa.

CLEMENTE BARRÍA,  
Martín Ugarte,  
Octavio Barría e  
Ignacio Vergara.



FLORENCIA MARTÍNEZ,  
Dominga Albornoz y  
Amparo Smith.



FELIPE MÉNDEZ y Baltazar Gurruchaga.



JUAN PABLO CONCHA y Manuel Didier.



CLAUDIO QUINTANA, Erik Tarp Hansen,  
Alejandra Ugarte, Mario Romero, Sebastián Carpo y  
Catalina Urrizola.



GUILLERMO PETERMANN y  
Alejandro Scheel.



CLAUDIO FARÍÑA,  
Cao Guangjing  
e Iván Valenzuela.

### Chocolates de la zona ingresarán al mercado chino

Con una mirada hacia el mercado chino, la Pastelería Roggendorf anunció para octubre la primera exportación de chocolates orgánicos, elaboración que fue presentada a una delegación de autoridades y empresarios de la Provincia de Hubei de visita en Concepción.



RENATO SEGURA, Lu Wen y Miguel Hinojosa.



YU WEI y Wen Gang.



PATRICIA DE BERNARDI y  
Camila Morales.



## Cultura&Espectáculos

ROMILIO PASMIÑO G.



9 AÑOS EN LA SENDA DE LOS SONIDOS SINCOPADOS

# Derecho UdeC Big Band

Durante este mes la agrupación celebra el inicio de sus actividades, que más allá de difundir el estilo musical surgido en los años veinte, se ha convertido en un referente y formador de talentos musicales.

**Mauricio Maldonado Quilodrán**  
mauricio.maldonado@diarioconcepcion.cl

Desde su inicio Eduardo Espinoza vio que ser parte de un nuevo proyecto musical era un desafío interesante de asumir y con claras proyecciones. “Cuando a uno lo invitan a formar una agrupación grande y dentro de una actividad universitaria, uno inmediatamente piensa en el futuro”, señala el trombonista y director musical de la Derecho UdeC Big Band.

Nueve años han pasado desde que esta agrupación -compuesta en la actualidad por 23 músicos- diera sus primeras presentaciones convirtiéndose más que sólo una especie de pasatiempo o *hobby*. “Siempre pensé en formar algo a largo plazo, con proyecciones académicas y de aprendizaje. Es una agrupación universitaria, donde muchos son personas aficionadas, el nivel artístico no es tan alto como un profesional, pero es un grupo interesante con quienes trabajar. De ahí surge la proyección. Además, al estar al alero de la UdeC -en lo personal formo parte de la Sinfónica UdeC- se tiene que hacer algo más interesante que ser algo del momento o un grupo para determinadas ocasiones”, manifestó Espinoza.

Si bien en primera instancia habían sólo personas del mundo universitario -entre alumnos y docentes de las diversas carreras de la UdeC- quedaban unos puestos faltantes en los bronce, los cuales fueron ocupados por estudiantes y colegas de Espinoza, conformándose como tal la Big Band. “Han sido nueve años de un trabajo arduo, pero muy entretenido. Diría que en todas las partes del mundo, una Big Band de jazz tiene diferentes características en comparación, por ejemplo, con una orquesta clásica o de cámara. Ha sido como una pequeña ‘isla del paraíso’ para mí, trasladarme de Santiago y poder formar a músicos es algo fascinante. Creo que hemos sido un ejemplo muy positivos en el ambiente musical de la zona, ya que, por ejemplo, se han formado otras big bands como la del Liceo Enrique Molina o la Big Band de Concepción. Hay una idea en el ambiente de formación de jóvenes músicos y que siento que en parte nosotros somos responsables. La idea es que los jóvenes pasen del colegio a la universidad y continúen incursionando en la música, que sigan con sus instrumentos y se integren a bandas como la nuestra. El objetivo es que cada vez suban de nivel”, explicó el músico.

### Formación con puertas abiertas

El fin de esta big band es que se vaya integrando cada vez más personas de la UdeC, no sólo de la carrera de Derecho sino también de otras facultades.

Un trayecto que tampoco ha sido fá-

cil en relación al ambiente o medio musical que se vive en lo cotidiano en la ciudad, es decir, no es sencillo el sobrevivir en una ciudad con el sello de la cuna del rock, pero la constancia y persistencia ha hecho posible la sobrevivencia. “Siempre ha estado el rock, pero a la par se ha desarrollado un trabajo, ciertamente, silencioso de otras agrupaciones igual de importantes que este estilo musical en general. Hay que trabajar día a día para mantener el ritmo, no es una labor fácil, hay que ser insistentes y constantes”, dijo el director musical.

### Una verdadera escuela

Con un sonido que surgió a fines de la década de los años veinte, la Derecho UdeC Big Band despliega en sus conciertos las principales y más reconocidas piezas del estilo, acordes con la estructura de la banda. “Hay muchos clásicos, arreglos especiales para la formación y también con un nivel acorde a la orquesta. Tratamos de hacer siempre un paseo histórico por el estilo musical, desde lo más antiguo, pasando por los compositores y orquestas más grandes, hasta la música popular latina”, detalló Espinoza.

Se creería que siendo un estilo antiguo y en que todo está dicho o mejor escrito, musicalmente hablando, es difícil el innovar o introducir cambios sustanciales o innovadores. Sin embargo, no es tan así, ya que esa es una de las gracias de este tipo de agrupaciones. “La orquesta tiene una formación de músicos e instrumen-

tos que es como la estandarizada, siendo la gracia los arreglos, ahí hay mucho terreno por explorar. De que sean capaces de plasmar temas populares, arreglados para este tipo de formación, con armonías de jazz”, expresó el músico.

Enfatizando que “más que imprimir el sello propio lo interesante de la agrupación es que pueda cada músico tocar, técnicamente, interpretar lo que está escrito en el papel. Porque el jazz, su esencia, es la improvisación. Un tema escrito, una armonía que no es muy larga, que después, en la marcha, los solistas van improvisando y creando su propio ritmo. Los colores que se van dando con las distintas secciones de trompetas, trombones y saxos, más la sección rítmica, forman algo especial y que se da en agrupaciones de las características nuestras. Es una instancia de formación para que los músicos, puedan, quizás no siendo jazzistas, pero que les gusta el estilo, aprendan su lenguaje y en fila, como un ensamble. Eso es lo mágico que tiene la orquesta, ser una verdadera escuela”.

Si bien está descartado de momento el grabar un nuevo álbum -realizaron la grabación de un disco en vivo el año 2013, editado y producido por Radio Universidad de Concepción- debido al proceso de rearme de la orquesta, se está pensando en realizar presentaciones en el marco de una temporada propia, es decir, una temporada musical especial, hecha y

organizada, por la propia big band.

“Por ahora es difícil pensar en un disco debido a la salida e incorporación de nuevos integrantes. Para llevar un proceso de grabación necesito trabajar por lo menos un año con la agrupación como está ahora, consolidar y estrechar los lazos musicales primero”, confesó el trombonista.

Añadiendo que “estamos trabajando en generar nuestras propias presentaciones, de armar nuestra propia temporada. Algo que se está dando mucho este último tiempo con distintas agrupaciones orquestales. La idea es crear público y aprovechar el auditorio con el que contamos.”

La Derecho UdeC Big Band fue fundada en junio de 2008 por, entre otros, Jose Luis Diez Schwerter, actual decano de la Facultad de Ciencias Jurídicas y Sociales de la UdeC y la integran en la actualidad estudiantes de Derecho y de otras carreras de la UdeC, además de docentes universitarios, abogados, músicos profesionales y aficionados de gran experiencia.

Aparte de Espinoza en la dirección musical, la agrupación cuenta con la subdirección de Ignacio González, destacado saxofonista local, y la coordinación de los abogados Enrique Aguila Rojas y Gabriela Nuñez Pinto.

### OPINIONES

Twitter @DiarioConce  
contacto@diarioconcepcion.cl



Deportes



La UC querría a Ronald de la Fuente como lateral

La partida del defensor Alfonso Parot a Rosario Central en Argentina, abrió la necesidad de un nuevo lateral izquierdo para Universidad Católica con miras al Torneo de Transición.

En ese sentido, dentro de los candidatos están Cristián Gutiérrez, y en las últimas horas se habría sumado la opción del defensor de la UdeC, Ronald de la Fuente.

Eso sí, en la directiva del Campanil desconocen cualquier sondeo y calificaron la información como sólo un rumor.

CAMPANIL JUEGA DE VISITA POR COPA CHILE EN LOS ÁNGELES

UdeC busca iniciar la temporada con un triunfo ante Iberia

Estadio Fiscal de Los Ángeles  
Hora: 15:30  
Árbitro: Patricio Polic

IBERIA	U. DE CONCEPCIÓN
M. Jiménez M. Pardo S. Silva H. Bustamante M. Aguirre P. Campos J. Gutiérrez D. González M. Jorquera M. Gómez B. Baeza	C. Muñoz H. Berrios F. Alarcón G. Mencia D. Soto A. Camargo M. Lepe H. Droguett J. Meneses C. Escobar G. Barreto
DT L. Landeros	DT F. Bozán

Daniel Kuschel Díaz  
daniel.kuschel@diarioconcepcion.cl

Se acabó el periodo de pretemporada para la Universidad de Concepción y hoy comenzará la competencia de este segundo semestre. El cuadro del Campanil viajará hasta la ciudad de Los Ángeles para, en condición de visitante, medirse ante el elenco de Iberia por el partido de ida de la primera fase de la Copa Chile.

El encuentro marcará el debut oficial de la temporada tanto para la UdeC como para el cuadro angelino, equipo que además estrenará entrenador en el ex Deportes Temuco, Luis Landeros.

Pese a que no ha habido confirmación de la oncen titular en la previa del encuentro, el técnico Francisco Bozán deberá lidiar con la ausencia en toda esta llave del volante Fernando Manríquez, uno de los más regulares de la temporada pasada.

Lo anterior, luego de que el mediocampista recibiera dos fechas de suspensión por su expulsión en la edición anterior de la Copa Chile cuando el Campanil fue eliminado por San Luis de Quillota.

Por este motivo, la principal duda en la oncen es quién reemplazará a Manríquez en el mediocampo, acompañando a Alejandro Camargo y Michael Lepe, posición para la que debiese correr con ventaja el recién llegado Hugo Droguett un poco más adelantado en la cancha.

La otra duda existente en el once inicial del Campanil es quien será el Sub 20 que debe tener al menos 45 minutos en juego, situación para la que el lateral Diego Soto o el delantero Felipe Fritz son las principales opciones que tiene el Campanil.

Además, se espera que en delantera el debut del atacante Carlos Escobar, lo que permitiría que Gonzalo Barreto jugara un poco más suelto en la ofensiva de los estudiantes.



Con Fernando Manríquez como principal baja en esta llave inicial, los dirigidos de Francisco Bozán esperan repetir el buen rendimiento del semestre pasado.

“Estamos muy preparados. Fue una muy buena pretemporada, así que estamos con ansias de mostrar lo que hemos trabajado y de demostrar que somos un buen equipo”, comentó respecto al momento de la UdeC el delantero Carlos Escobar. “Con ansias de

aportar. Esperemos que salga todo bien”, agregó.

El atacante del Campanil sabe bien las complicaciones que les pondrá Iberia, y por eso espera repetir la actuación que tuvo en la edición pasada de la Copa Chile, jugando por San Luis.

“Es un equipo que siempre intenta salir jugando y que se plantea bien. En lo personal, me tocó el año pasado eliminar a la UdeC, así que ahora esperamos pelear en la otra vereda del título con este equipo”, precisó.

El encuentro se jugará en el estadio Fiscal de Los Angeles a partir de

las 15:30 horas, y será dirigido por el juez penquista Patricio Polic, árbitro que anunció que ésta será su última temporada en el referato.

**OPINIONES**  
Twitter @DiarioConce  
contacto@diarioconcepcion.cl



## Deportes

CON ÉXITO SE DESARROLLÓ EL CAMPEONATO ILUSTRE MUNICIPALIDAD DE CONCEPCIÓN

# Halteristas locales midieron fuerzas en la UBB

Ignacio Abad Parraguez  
contacto@diarioconcepcion.cl

Exponentes destacados y noveles talentos de la halterofilia local le dieron vida al Campeonato Ilustre Municipalidad de Concepción, evento que tuvo como escenario el Gimnasio A de la Universidad del Bío Bío.

Esta competencia, organizada por la rama de halterofilia de la casa de estudios penquista, fue la oportunidad perfecta para evaluar el rendimiento de los deportistas de la Región y, en base a los resultados, conformar a las selecciones que representarán a Bío Bío en los próximos campeonatos nacionales Sub 15, Sub 17 y Sub 23, que se efectuarán el próximo semestre en Santiago.

Una de las novedades del torneo fue la incorporación de la categoría para más de 90 kilos en la competencia de damas, la que transformó la distribución de pesos en la división femenina ahora en 8 series: 48 kilos, 53 kilos, 58 kilos, 63 kilos, 69 kilos, 75 kilos, 90 kilos y más de 90 kilos. En tanto, en varones, se mantuvieron las ocho categorías que van desde los 56 kilos hasta más de 105 kilogramos.

“Tuvimos un torneo exitoso, pues se inscribieron un poco más de 80 competidores de distintas localidades, como Cañete, Curanilahue, Chillán, Bulnes, San Pedro, Chiguayante y Concepción. Además, quedamos muy conformes con el nivel mostrado y con la ejecución de movimientos de los participantes”, fue el positivo balance del técnico del Centro de Entrenamiento Regional (CER) de Halterofilia, Daniel Camousseigt.

El experimentado entrenador, también resaltó las participaciones de reconocidos pesistas de la zona y de los pequeños que se animaron a competir por primera vez. “Me sorprendió mucho el desempeño de Francisco Novoa (56 kilos), Francisco Miranda (62 kilos) y Josué Palma (105 kilos) y de Constanza Carrasco (53 kilos). Sin embargo, también destaco el trabajo de los nuevos novicios, quienes mostraron

El torneo evaluó el rendimiento de los exponentes de la **Región**, y también definió a las selecciones menores y Sub 23 que representarán a Bío Bío en los nacionales.



RAPHAEL SIERRA P.

# 80

## deportistas

aproximadamente mostraron sus mejores arranques y envíos en la Universidad del Bío Bío.

### Nueva categoría en damas

Este año se incorporó la categoría más de 90 kilos en la competencia femenina de la disciplina.

todo lo que queremos inculcar: un acabado lineamiento técnico y una técnica bien depurada”.

Esta impresión fue compartida por Jaime Iturra, ex seleccionador nacional de halterofilia y medalla de bronce en los Juegos Panamericanos de Río de Janeiro 2017, quien lidera el taller de la disciplina del Colegio Hipólito Salas de Chiguayante.

“Lo más llamativo del torneo, además del gran nivel de los pesistas, fue que las delegaciones le dieron oportunidades a los novicios, quienes son el futuro del deporte. En mi caso, de los nueve integrantes de mi equipo, cinco vivieron su primera experiencia competitiva. Ellos demostraron que levantar más peso no es lo importante, sino que desarrollar una buena técnica”, sostuvo.

La premiación de esta cita deportiva consideró a los 20 primeros lugares en la categoría varones y las 15 triunfadoras en damas, otorgando medallas a los ganadores bajo la modalidad Sinclair. También se entregó una copa al equipo que sumó los seis mejores Sinclair masculinos, además de los cuatro mejores Sinclair femeninas.

Cabe señalar, además, que el Campeonato Nacional de Halterofilia para la categorías Sub 15 y Sub 17, se desarrollará desde el 4 hasta el 6 de agosto próximos, en Santiago, mientras que los mejores pesistas nacionales de la categoría Sub 23 medirán fuerzas entre el 1 y 3 de septiembre, también en la capital de la Región Metropolitana.

### OPINIONES

Twitter @DiarioConce  
contacto@diarioconcepcion.cl



TWITTER LAUTARO DE BUÍN

**TOTALMENTE** cubierta por la nieve amaneció la cancha de Lautaro de Buín.

## Postergan duelo de Fernández Vial

Las fuertes nevazones que cayeron durante la jornada de ayer en la Región Metropolitana terminaron afectando la programación de los distintos campeonatos del fútbol profesional.

Así, no extrañó que antes del mediodía de ayer el club Lautaro de Buín, a través de su cuenta en Twitter, confirmara la suspensión del encuentro que debían sostener hoy con Arturo Fernández Vial por el Campeonato de Tercera División, partido que incluso podía definir un nuevo puntero en solitario para el torneo.

El primer aviso de parte del cuadro capitalino llegó pasadas las 11 de la mañana, cuando con una foto graficaban como la cancha en la

### Uno de varios suspendidos

Muchos fueron los partidos postergados por la nieve ayer en la zona central del país.

que debía disputarse el duelo había amanecido completamente tapada por la nieve, y luego, con otra imagen, confirmaron la postergación del encuentro.

### Incertidumbre por el goleador

Otra de las noticias con las que se despertó Fernández Vial ayer fue la

información que dice relación con la probable partida del delantero Freddy Barahona a Barnechea, para jugar el Campeonato de Transición de la Primera B.

Según se pudo conocer, las conversaciones para que el atacante emigre a la capital están avanzadas, y podrían oficializarse durante los próximos días.

De concretarse la partida de Barahona, Fernández Vial perdería a su principal carta de gol con miras al torneo de Tercera División A, y tendría que buscar un reemplazante con la limitante de tener el torneo ya muy avanzado para poder suplir la ausencia de uno de sus jugadores más regulares en la presente temporada.



OBITUARIO

Agradecemos sinceramente a nuestra familia, amigos e instituciones que nos acompañaron en la despedida de nuestra amada hermana, cuñada, tía y tíaabuelita, Sra.

MIRIAN ELENA GUTIERREZ JARA (Q.E.P.D)

Familias: Gutierrez Jara; Gutierrez Mendoza; Gutierrez Fuentes; Díaz Gutierrez

Hualpén, 16 de Julio de 2017.

Dios y la Virgen Santísima bendigan a todos quienes nos acompañaron, apoyaron y despidieron a nuestra amada madre, abuelita y tía, Sra.

YOLANDA GARCIA VIDAL (Q.E.P.D)

Eternamente Agradecidos, La Familia

Penco, 16 de Julio de 2017.

Te extrañamos, pero sentimos que sigues a nuestro lado. Nos dejaste el ejemplo que nos marca el camino a seguir. Su familia agradece a todos los que nos hicieron llegar sus condolencias y nos acompañaron en presencia en este difícil momento.

RAQUEL DEL CARMEN SILVA CONCHA (Q.E.P.D)

Agradecen condolencias, Familia Reyes Silva

Talcamávida, 16 de julio de 2017.

Agradecemos la compañía de todos nuestros familiares y amigos que en estos momentos de dolor nos han acompañado con su abrazo, oración y palabras de consuelo.

JOSE DELFIN MERINO SANZANA (Q.E.P.D)

Familia Merino Díaz

Concepción, 16 de julio de 2017.

Infinitas Gracias: Que Dios bendiga a todos quienes nos acompañaron en sentimientos y presencia en la irreparable partida de nuestro amado esposo, padre, suegro y abuelito, Sr.

ISMAEL MICHIMALONGO FUENTEALBA MUÑOZ (Q.E.P.D)

Su esposa Carmen Leiva e hijas: Vanesa, Marcela y Carmen Gisela

San Pedro de la Paz, 16 de Julio de 2017.

A todos los familiares, amigos y personas que nos acompañaron en el funeral de nuestro querido esposo, padre, suegro y abuelito, Sr.

NELSON MARXCEDOV RETAMAL HEGGUILUSTOY (Q.E.P.D)

Hacemos llegar nuestros mas sinceros agradecimientos,

Maria Angelica Martinez M. Familias: Retamal Mundaca; Bustos Retamal; Henriquez Retamal

Concepción, 16 de Julio de 2017.

Que Dios bendiga y reciban nuestras sinceros agradecimientos a quienes nos acompañaron en sentimientos y presencia en la repentina partida de nuestro querido padre, esposo, abuelo y bisabuelo, Sr.

GUILLERMO SEGUNDO MUÑOZ GOMEZ (Q.E.P.D)

Familia: Muñoz Miere- Eliana Rebolledo

Concepción, 16 de Julio de 2017.

A todos los familiares, amigos y personas que nos acompañaron en el funeral de nuestro querido hermano, cuñado, tío y tíoabuelito, Sr.

ELOIS ALCADIO HERNÁNDEZ ESCOBAR (Q.E.P.D)

Hacemos llegar nuestros más sinceros agradecimientos,

Sus hermanas: Rebeca, Rosa, Cristina, María Cruz Hernández Escobar y familiares

Concepción, 16 de julio de 2017.

Que Dios bendiga y reciban nuestros sinceros agradecimientos a quienes nos acompañaron en sentimientos y presencia en la repentina partida de nuestro querido y amado hijo, compañero, padre, hermano, tío y abuelito, Sr.

ALEX ERNESTO CACERES CONTRERAS (Q.E.P.D)

Familias Cáceres Contreras, Cáceres Bustos, Cáceres Novoa

Concepción, 16 de julio de 2017.

Agradecemos las muestras de amor recibidas de nuestros familiares y amigos. “Nuestro Padre Redentor nos ha prometido la vida eterna, en su paraíso nos reencontraremos”

ANA ROSA TORRES MÁRQUEZ (Q.E.P.D)

Familia Gatica Torres

Hualpén, 16 de julio de 2017.

Agradecemos muy sinceramente las innumerables muestras de cariño y pesar recibidas con motivo del triste fallecimiento de nuestro querido esposo, padre y tata, Sr.

DAGOBERTO RODRIGUEZ RIQUELME (Q.E.P.D)

Con Amor,

Su esposa , hijos y familia

Concepcion, 16 de Julio de 2017.

Agradecemos sinceramente a nuestra familia, amigos e instituciones que nos acompañaron en la despedida de nuestra querida madre y abuelita, Sra.

HAYDEE JEANNETTE RIVERA LEIVA (Q.E.P.D)

La familia

Penco, 16 de Julio de 2017.

Porque Dios nos regalo su maravillosa presencia en nuestras vidas ,agradecemos a todos los familiares y amigos que nos acompañaron en la partida de nuestra querida Ita Margarita.Sra.

MARGARITA CONTRERAS RIOSECO (Q.E.P.D)

Su hijo y Familia.

Concepcion, 16 de Julio de 2017.

Porque Dios nos regaló su maravillosa presencia en nuestras vidas, agradecemos a todos los familiares y amigos que nos acompañaron en la partida de nuestra querida madre, abuelita y bisabuelita, Sra.

MALVINA DEL C. ARANEDA MORA (Q.E.P.D)

La Familia

Concepción, 16 de Julio de 2017.

Porque Dios nos regaló su maravillosa presencia en nuestras vidas, hoy agradecemos a todos los familiares y amigos que nos acompañaron en la partida de nuestro querido esposo, padre, suegro, abuelito y bisabuelito, Sr.

ORLANDO DEL CARMEN LEPE VALLADARES (Q.E.P.D)

La Familia

San Pedro de la Paz, 16 de Julio de 2017.

Que Dios bendiga y reciban nuestros sinceros agradecimientos por acompañarnos en nuestro duelo por el sensible fallecimiento de nuestro querido esposo, padre, suegro, abuelito, hermano, cuñado y tío, Sr.

DAGOBERTO NIBALDO MORALES VERGARA (Q.E.P.D)

La Familia

San Pedro de la Paz, 16 de Julio de 2017.

Porque Dios nos regaló su maravillosa presencia en nuestras vidas, hoy agradecemos a los familiares y amigos que nos acompañaron en la partida de nuestra amada esposa , madre, suegra y abuelita, Sra.

ANA MARIA FLORES RIFO (Q.E.P.D)

Su esposo: Pedro Romero Garcia y Familia

Concepción, 16 de Julio de 2017.

Dios y la Virgen Santísima bendigan a todos quienes nos acompañaron, apoyaron y despidieron a nuestra querida madre, suegra, abuelita, bisabuelita y tía, Sra.

OLIVIA DEL CARMEN AGURTO ANGUITA (Q.E.P.D)

Eternamente Agradecidos,

Familias: Anfossi Agurto; Anfossi Rivera; Campos Anfossi.

Chiguayante, 16 de Julio de 2017.



B. Arana 1387, San Martín 1501, Concepción - Av. Colón 1210, Talcahuano.

Siempre estaremos con usted, gracias al especial servicio.

223 48 25

Se ha dormido en los brazos del Señor nuestro querido e inolvidable esposo, hermano, cuñado, tío y tíoabuelito, Sr.

ARNOLDO VERA COELLO (Q.E.P.D)

Su velatorio se está realizando en Barros Arana 1389, Concepción y su funeral será mañana en horario que se avisará oportunamente.

Su esposa: Luzmira Machuca C. y Familiares

Concepción, 16 de Julio de 2017.

Agradecemos a todos las personas que nos acompañaron en los momentos de sufrimiento por la pérdida de nuestra querida e inolvidable esposa, madre, hermana, cuñada , tía y amiga, Sra.

ROSA AMANDA PLACENCIA CRUCES (Q.E.P.D)

Familias: Galdames Placencia, Placencia Cruces.

Talcahuano, 16 de Julio de 2017.

Se ha dormido en la paz del señor nuestra querida reina, madre, tía Moka, Sra.

MÓNICA MOLINA VALDEBENITO (Q.E.P.D)

Su velatorio se realiza en la capilla María Inmaculada (Arturo Pérez esq. Antonio varas). Su funeral será hoy, después de una misa a las 14.30 hrs., saliendo el cortejo al Cementerio 2 de Talcahuano.

Familias: Molina Valdebenito, Díaz Mardones

Concepción, 16 de julio de 2017.



Entretención&Servicios

Santoral: N. Sra. del Carmen

EL TIEMPO

HOY

0/8

LUNES

3/14

MARTES

3/15

MIÉRCOLES

4/15

LOS ÁNGELES

-3/8

RANCAGUA

-4/9

TALCA

-4/8

SANTIAGO

-3/9

CHILLÁN

-3/8

ANGOL

-2/7

TEMUCO

-3/6

P. MONTT

-4/4

RADIACIÓN UV

RIESGO

EXTREMO

MUY ALTO

ALTO

MODERADO

BAJO

TIME\*

10

25

30

45

60 o más

ÍNDICE

11 o más

8 A 10

6 A 7

3 A 5

0 A 2

\*Tiempo Máximo recomendado de exposición (minutos).

28

JULIO

CENTRO DE EVENTOS

PUERTO MARINA.

CASINO MARINA DEL SOL

GARNIER

Cor Intensa

TETRAE

EL VACILÓN DE LA CORAZÓN

VENTA DE TICKET A TRAVÉS DE

TICKETPRO

www.ticketpro.cl

TELÉFONOS

- Ambulancias:

131
- Bomberos:

132
- Carabineros:

133
- Investigaciones:

134
- Fono Drogas:

135
- Inf. Carabineros:

139
- Fono Familia:

149
- Inf. Toxicológica:

2- 635 3800
- V. Intrafamiliar:

800 220040
- Delitos Sexuales:

565 74 25
- Defensa Civil:

697 16 70
- Fono VTR:

600 800 9000
- Fono Essbío:

600 33 11000
- Fono CGE:

600 -777 7777

FARMACIAS DE TURNO

- CONCEPCIÓN

Cruz Verde

• Barros Arana 289
- SAN PEDRO

Cruz Verde

• Av. Laguna grande N°115, S. Pedro del Valle.
- CHIGUAYANTE

Cruz Verde

• M. Rodríguez 925
- TALCAHUANO/HUALPÉN

Cruz Verde

• Av. Colón 300

PUZZLE



ATARANTADO

OSAR

ENTRESACARA

AFLUENCIA

EXISTE

GALAXIA ESPIRAL

PIEDRAS PRECIOSAS

50 - 1

MEDIDA NIPONA

RITMO ACT.

VARA DE RASAR

ASONANTE D SAJON

SECRETOS

MIDO POR ANAS

ALMIAR DOS DE CINCO

PEREZOSO

INDERTERM.

NOTO SIN CERO

ATAR AL YUGO

VOCAL DIABLO

SER VOCAL

NUEVA

CAMPEON CANOA

MAÑA HITO

LA NADA MISMA

CANCIONES

VOCAL CIUDAD ESPAÑOLA

DEBAJO DE

CONJ. DISYUNTIVA

PINOS PAJAROS

12 MESES REPUG-NANCIA

TRIBUTO

OVEJA ORDEN DE TRABAJO

ULTRA VIOLETA

ESPIRAL YODO

ENVUELVE OXIGENO

PRESO

LA SAJON

AMANECE

UBICAR

RIANLOS

SALO ETRE

OMAR

SINO

AMARO

OMAR

CIAZI

AO

ESOS

OCÉLOTES

BONITA

A

RICUA

LE

SUDOKUS

FÁCIL

	1	3			2	9	4	5
4		7	9	1		8		6
8		5	4	3	6	7		
	7	4	1		9			2
				2	4	5		3
2		8	3	6	7			
	8		6			1		4
		6	2	9		3	5	7
7			5			2		8

DIFÍCIL

1				8			5	6
		5			1			8
			7					1
2								
	7				6	8		
		3			9			
4							3	
5		2	6			4		
	1		3	7				

Todo

Deporte

TODOS LOS LUNES





Volkswagen



APROVECHA  
EL MEJOR DESCUENTO DEL AÑO  
HASTA  
2017%  
Desde Gol o Voyage  
\$5.790.000

**Stock limitado.**

Increíbles descuentos en todos  
los modelos de Volkswagen.

|| Gol rinde en ciudad 10,8 Km/L<sup>(1)</sup> || Voyage rinde en ciudad 10,8 Km/L<sup>(1)</sup>

**CONCEPCIÓN:** Chacabuco 330 Autoplaza, Mall Plaza Trébol, Local 103 – 106 Av. Alessandri 1885, Interior

☎ 600 818 6000 / 📞 1500 desde celulares • [SALAZARISRAEL.CL](http://SALAZARISRAEL.CL)



(1) Consumo corresponde a versión Gol power 1.6 2 AB ciudad y Voyage 1.6 2AB ciudad. Valor obtenido en mediciones de laboratorio según el ciclo de ensayo de la Comunidad Económica Europea, homologadas en el Ministerio de Transportes y Telecomunicaciones. Más información en [www.consumovehicular.cl](http://www.consumovehicular.cl) \*Descuento 17% corresponde a producto Compra Inteligente Volkswagen Financial Services, con un 35% de pie, 24 cuotas y cuota n° 25 VFMG). Válido para Volkswagen Gol Power 1.6 2 AB. Precio lista corresponde a \$6.990.000, precio final \$5.790.000 incluye bono a todo evento de \$350.000 y bono financiamiento por \$850.000, 24 cuotas de \$121.900 más cuota n° 25 de \$2.985.584 y un pie de 35% (\$2.096.500), CAE 27,44%, Costo Total del Crédito \$5.911.184, Monto Total del Crédito \$3.893.500, Costo Total del Vehículo \$8.007.684. Crédito sujeto a verificación de antecedentes financieros y comerciales del Cliente. Crédito incluye gastos operacionales y seguro de desgravamen. Precios no incluyen flete a regiones. No válidos para Zona Franca. Vigencia promoción hasta 31-07-2017 o hasta agotar stock de 32 unidades.