

DISMINUIDA REGIÓN DEL BÍO BÍO QUEDÓ CON 80 MIL EMPRESAS Y ÑUBLE CON 28 MIL

Gremios formulan sus dudas por nueva división territorial

Sectores empresariales y del agro critican exceso de gasto público y afirman que sólo ganó Santiago.

Corbiobío, Socabío y Asexma coinciden que los casi \$20 mil millones que involucra la implementación de la Región de Ñuble y sus provincias es demasiado alto para el país,

superando incluso a la tendencia de inversiones que tiene el sector privado. De las 108.780 empresas que se registran en el Servicio de Impuestos Internos, 28.709 se que-

darán en el territorio escindido, mientras que 80.071 continuarán en la megua Bío Bío. En el presupuesto de la región escindida se incluirá el aumento de la plan-

ta funcionaria de las instituciones que pertenecen al aparato estatal. Según cifras que se manejan, los nuevos cupos llegarían a 2.432 personas. Y para que puedan trabajar, se necesi-

tan espacios que en algunos casos no existen. Se estima que se deben construir o acondicionar cerca de 48 mil metros cuadrados de instalaciones.

POLÍTICA PÁGS. 4 A 7

ISIDORO VALENZUELA M.



Orquesta UdeC sorprenderá con la "Sinfonía Fausto" de Liszt

Continuando con su ciclo sinfónico, la Orquesta UdeC interpretará mañana obras de Liszt, Berioz y Francisco Silva, que serán dirigidas por el maestro israelí Doron Salomon. También tocará la joven y promisoría violinista Anaís Burgos.

CULTURA&ESPECTÁCULOS PÁG. 12

ARCHIVO/GRUPO COPESA



“No pedimos nada que la historia de la Educación no haya respetado”

Oscar Galindo, rector de la Universidad Austral, pidió respeto por su institución y la UdeC, pues se verían obligadas a cambiar su estructura jurídica y la gobernanza institucional, al ser las únicas corporaciones de derecho privado en el Cruch.

CIUDAD PÁG. 8

Alistan ambiciosa idea para evitar la judicialización de proyectos de inversión

ECONOMÍA&NEGOCIOS PÁGS. 10-11

DT afirma que Huachipato llegará en buen pie al inicio del campeonato

Estratega siderúrgico sacó positivas conclusiones tras duelo con Colo Colo

DEPORTES PÁG. 14

EDITORIAL: EL DESAFIANTE ESCENARIO DE LA AUTOMATIZACIÓN

LAS BUENAS NOTICIAS

VIENEN CON MÁS GIGAS

Gtd *móvil*

PLANES DESDE \$13.990

Telefónica del Sur

telsur.cl • 600 800 4000 | @ [social icons]

DISMINUIDA REGIÓN DEL BÍO BÍO QUEDÓ CON 80 MIL EMPRESAS Y ÑUBLE CON 28 MIL

Gremios formulan sus dudas por nueva división territorial

Sectores empresariales y del agro critican exceso de gasto público y afirman que sólo ganó Santiago.

Corbiobío, Socabío y Asexma coinciden que los casi \$20 mil millones que involucra la implementación de la Región de Ñuble y sus provincias es demasiado alto para el país,

superando incluso a la tendencia de inversiones que tiene el sector privado. De las 108.780 empresas que se registran en el Servicio de Impuestos Internos, 28.709 se que-

darán en el territorio escindido, mientras que 80.071 continuarán en la megua Bío Bío. En el presupuesto de la región escindida se incluirá el aumento de la plan-

ta funcionaria de las instituciones que pertenecen al aparato estatal. Según cifras que se manejan, los nuevos cupos llegarían a 2.432 personas. Y para que puedan trabajar, se necesi-

tan espacios que en algunos casos no existen. Se estima que se deben construir o acondicionar cerca de 48 mil metros cuadrados de instalaciones.

POLÍTICA PÁGS. 4 A 7

ISIDORO VALENZUELA M.



Orquesta UdeC sorprenderá con la "Sinfonía Fausto" de Liszt

Continuando con su ciclo sinfónico, la Orquesta UdeC interpretará mañana obras de Liszt, Berioz y Francisco Silva, que serán dirigidas por el maestro israelí Doron Salomon. También tocará la joven y promisoría violinista Anaís Burgos.

CULTURA&ESPECTÁCULOS PÁG. 12

ARCHIVO/GRUPO COPESA



“No pedimos nada que la historia de la Educación no haya respetado”

Oscar Galindo, rector de la Universidad Austral, pidió respeto por su institución y la UdeC, pues se verían obligadas a cambiar su estructura jurídica y la gobernanza institucional, al ser las únicas corporaciones de derecho privado en el Cruch.

CIUDAD PÁG. 8

Alistan ambiciosa idea para evitar la judicialización de proyectos de inversión

ECONOMÍA&NEGOCIOS PÁGS. 10-11

DT afirma que Huachipato llegará en buen pie al inicio del campeonato

Estratega siderúrgico sacó positivas conclusiones tras duelo con Colo Colo

DEPORTES PÁG. 14

EDITORIAL: EL DESAFIANTE ESCENARIO DE LA AUTOMATIZACIÓN

LAS BUENAS NOTICIAS

VIENEN CON MÁS GIGAS

Gtd *móvil*

PLANES DESDE \$13.990

Telefónica del Sur

telsur.cl • 600 800 4000 | @ [Twitter icon] [Facebook icon] [Instagram icon]

Opinión

Verba volant scripta manent



Danny G. @MonsalvezAraned En respuesta a @cfiguz @DiarioConce
Yo tengo otra mirada. Me parece bien descentralizar el poder, no sólo a nivel de Santiago, también de Concepción y eso parece que molesta mucho.



Carlos Felipe Guzmán @cfiguz
En respuesta a @MonsalvezAraned @DiarioConce
Manejo presupuestario de regiones es muy poco (el menor de la OCDE). No hay masa crítica en Ñuble para traspasar competencias.



Alvaro Lagos Astete: Los mismos recursos se dividirán en partes más pequeñas, habrá más puestos de trabajo para operadores políticos y espacios donde los partidos políticos podrán pelear por votos. No es la mejor opción para un mejoramiento de las regiones.

ENFOQUE

“Los emprendedores y las pequeñas empresas impulsan el crecimiento económico y crean empleos”. La afirmación corresponde a la evidencia empírica encontrada por el Banco Mundial. Sin embargo, no es la realidad que se observa en la región del Biobío.

La estadística de empresas por tamaño según ventas para el período 2005 – 2015, del Servicio de Impuestos Internos, muestran que, para la región del Biobío, el número de empresas con facturación menor a las 600 mil UF aumentaron en 13.4%; las ventas totales en UF se incrementaron en 18.4% (superior al número de empresas) y los trabajadores dependientes disminuyeron en 12.2%. Mientras que el año 2005 se registraron 8.1 trabajadores por empresa, en el 2015 dicha cifra se redujo a 6.3 trabajadores por empresa.

Para el segmento de pequeña empresa, cuyo rango de facturación se encuentra entre 2.400 y 25.000 UF, el número de empresas aumentó en 43.1%; las ventas aumentaron en 3.2% y el empleo directo disminuyó en 19.8%. El número de trabajadores por empresa, durante el período, se redujo de 18 a 10.

El desarrollo de la pequeña empresa



RENATO SEGURA
Director de ProChile

La micro empresa o emprendedores, por su parte, aumentaron en 5.9%. Sin embargo, tanto las ventas como el empleo se redujeron en 28% y 46%, respectivamente.

Es decir, en un periodo de 10 años, solo las pequeñas empresas aportaron al crecimiento económico. En cambio, tanto los emprendedores como las pequeñas empresas del Biobío destruyeron empleos.

¿Por qué la aseveración del Banco Mundial no aplica a la región del Biobío? ¿Cuál es la razón del magro desempeño del emprendimiento y la pequeña empresa, para un país cuya política pública ha perseverado

en estimular su desarrollo y crecimiento?

Es probable que, una de las causas, se encuentre en lo que Chile y el Banco Mundial entienden por tamaño de empresas. Mientras en Chile el tamaño se asocia a la facturación, en Francia el tamaño se asocia al número de trabajadores contratados. Cuando en Chile se busca el crecimiento empresarial, se obtiene el crecimiento de las ventas. En Francia, en cambio, cuando la política pública se orienta a estimular el crecimiento empresarial, se aumenta el número de trabajadores contratados.

Tanto Chile como Francia asignan una parte importante de los esfuerzos públicos para estimular la economía, a través del desarrollo y crecimiento de la pequeña empresa. Sin embargo, toman caminos de solución diferentes. Por ejemplo, la tarea de internacionalizar a la pequeña empresa, como mecanismo para su desarrollo y crecimiento, en Chile se acomete buscando la asociatividad (aumento de las ventas netas); en Francia, en cambio, optaron por la institucionalidad para materializar alianzas (pacto) para el acompañamiento de los grandes grupos económicos en el proceso de internacionalización de las pequeñas empresas (búsqueda de mejores condiciones para el mercado laboral).

Un matiz no menor si se piensa que, a través del mercado laboral, se dignifica a la persona y se avanza en una sociedad más justa y equitativa.

En definitiva, homologar la definición para clasificar el tamaño de las empresas de pyme, siguiendo los patrones de las economías más desarrolladas, es un paso necesario para lograr una región con mayores oportunidades.

CARTAS

Claroscuros de la inversión de AFP en renta habitacional

Señor Director:

A partir de noviembre las AFP ya no tendrán restricciones para dirigir el 15% de sus ganancias a la compra de propiedades habitacionales destinadas a la renta. Esto lo cambiará todo, tal como sucedió en los años 60 y 70 cuando en EE.UU y Europa surgieron los Reit, estructuras que permitieron a pequeños inversionistas invertir en todo tipo de activos inmobiliarios y percibir una renta. El resultado fue una transformación del mercado por la potente inyección de capital, la misma que lo empujó a una maduración explosiva. Hoy se espera que la llegada de un capital de tal magnitud como el que manejan las AFP pueda provocar un efecto similar en Chile.

Aunque los fondos no estarán obligados a enfocarse en la compra de activos para la renta, el comportamiento internacional nos hace presagiar que, tal como los fondos de inversiones privados, las AFP invertirán en el negocio destinado a la renta y, más específicamente en el habitacional, que aún no alcanza una maduración real en Chile. Además, mientras en economías desarrolladas se estima que cerca del 35% del mercado habitacional es de arriendo, en Chile se acerca tan solo al 15%, por lo que las posibilidades de expansión y de rentabilidad están prácticamente aseguradas. Esto será bueno para el sector de los desarrolladores que querrán vender sus proyectos a un solo comprador (las AFP), pero también habrá afectados: los pequeños inversionistas que entrarán a competir contra un comprador que llegará con más de US\$ 25 mil millones para adquirir el mismo tipo de

La vida después del cáncer

El cáncer ha sido una de las mayores problemáticas de salud pública en los últimos años, no tan solo en Chile sino que también en el mundo. Por ello es importante ver los diversos factores y miedos que genera cuando a un familiar, amigo o tal vez a uno mismo se le entrega este diagnóstico que además siempre suele ser sorpresivo.

Cuando hablamos de lo anterior suena sumamente externo a la persona, pero la vivencia de una enfermedad como el cáncer involucra muchos temores en quienes han vivenciado este tipo de patologías. Las personas siempre piensan que después de ser diagnosticadas se van a morir, o que ya no podrán realizar su vida como lo era antes.

Si bien lo anterior y lo señalado por variados autores, creo que es momento de ir un poco más allá. Hay personas que sobreviven después de la vivencia de un cáncer pero ¿qué pasa cuando retoman sus vidas? Si pensamos en esta vivencia como una etapa de la vida que se cierra, las personas no son las mismas de antes; a veces cambia la forma de mirar la vida y cómo se relacionan con los amigos, parejas e incluso con sus hijos o padres pues la vivencia de la enfermedad produce cambios radicales en la persona.

¿Cómo se desempeña desde lo cotidiano? ¿Cómo actúa



en la sociedad cuando ésta no se ha detenido? ¿Cómo lo hace sobre todo en este mundo que demanda que nos desarrollemos lo más eficaz y eficiente posible donde los errores no son permitidos y los ritmos de vida son tremendamente acelerados?

Es importante entender que como sociedad debemos considerar estas vivencias pues modifican la forma de ver la realidad. Además debemos comprender que esta condición de salud nos puede afectar a todos y desde ahí la recomendación de disminuir o tratar de eliminar los factores de riesgo.

Igualmente las personas que viven un cáncer o alguna otra condición de salud deben plantear la necesidad de ayuda y también considerar que el apoyo de la familia y amigos, es un pilar fundamental pues favorece los procesos de recuperación no tan solo de la enfermedad sino que también de la manera de retomar la vida de personas que han sobrevivido a esta enfermedad.

Maximiliano Merino Suárez
Terapeuta ocupacional y académico
Terapia Ocupacional
Universidad San Sebastián

propiedades, que son las que más rentabilidad otorgan.

Rodrigo Peralta
Socio-Gerente de Grupo Axion
Consultora Inmobiliaria

Respuesta a Dra. Dörr

Señor Director:

Luego de leer la entrevista a la psicóloga Anneliese Dörr publicada por el diario que usted dirige, me veo en la obligación de responder a sus aseveraciones por contener numerosas imprecisiones.

En ella Dörr pone en duda la validez de mi rol como directora ejecutiva de Fundación Daya, señalando que “no se puede poner a debatir a

profesionales de la salud especializados en investigación con personas del mundo artístico”.

Considerar algo como verdadero exclusivamente por la posición de quien realiza la afirmación es una falacia conocida como “argumento de autoridad”. Con esa misma falacia se podría poner en duda las capacidades de la Sra. Dörr, como directora del Departamento de Siquiatría y Salud Mental de la Facultad de Medicina de la U. de Chile, por el hecho de ser “sólo” psicóloga. Por supuesto que no compartimos esta forma falaz de razonar.

Mi rol se basa en dirigir una organización que atiende con su red de médicos a miles de pacientes en Chile, así como en difundir el trabajo de nuestro equipo de investigación y es-

tudios clínicos, el cual trabaja con los más altos estándares de investigación científica. Esto ha permitido ser invitados a exponer tanto las conclusiones de nuestros estudios como nuestra experiencia clínica, en numerosos congresos internacionales.

En su entrevista además, la Sra. Dörr señala “que la marihuana nunca ha sido medicinal”. Lamentamos la investigadora desconozca estudios tan relevantes como “Efectos en la Salud del cannabis y los cannabinoides: el estado actual de las evidencias y recomendaciones para la investigación” realizado por la Academia de Ciencias de EE.UU. donde se señala que existe el máximo nivel de evidencia científica sobre la eficacia del uso de cannabis para el tratamiento de diversas patologías.

Otra mirada

Para finalizar, la psicóloga me acusa de realizar una afirmación falsa sobre uno de sus estudios, cuando señaló que sus resultados eran cuestionables por no haber aislado el factor alcohol en los sujetos que participaron. Quisiera recordarle a la señora Dörr que fue ella misma quien reconoció este hecho en una mesa de trabajo realizada el año 2015 en dependencias del SENA bajo la dirección de Lidia Amarales, en la que participamos representantes de distintas organizaciones, el Colegio Médico y otras sociedades médicas, la Red Chilena de Reducción de Daños, entre otras. Es hora de reemplazar la doctrina por evidencia veraz y reflexión.

Ana María Gazmuri
Directora ejecutiva
Fundación Daya

Tolerancia

Señor Director:

Una breve reflexión por peleas entre pasajeros de Buses de la Diversidad y de la Libertad:

“No es tolerante quién no tolera la intolerancia”. Jaime Luciano Balmes (1810-1848).

Luis Enrique Soler Milla

Abuso de poder

Señor Director:

Una cosa es el derecho a grabar en la vía pública situaciones potencialmente noticiosas y otra es hacer bolsa a una persona, mintiendo, por que quiso manifestarse contra una cobertera que no le parecía. Eso es abuso de poder. #Fuerzalsi.

Luis Yañez Morales

Las palabras vuelan, lo escrito permanece

EDITORIAL

El desafiante escenario de la automatización

La cara menos evidente de la reforma laboral, desapercibida tras una serie de situaciones que empoderan al trabajador, es la evolución de los medios que se requieren para la producción y el papel que en ella ejercen los trabajadores, siendo justamente ese factor el que puede alterarse ante la emergencia de la automatización, a la vez una amenaza y una oportunidad.

Parte considerable de los factores que aseguran la competitividad de una empresa es la calidad de sus trabajadores, sus competencias y capacidades, frecuentemente aludidas como recurso humano, cuyo perfil determina no pocas veces toda la diferencia entre éxito y fracaso de una empresa o su sustentabilidad en el tiempo, como ocurre con aquellas que han mantenido su liderazgo por generaciones.

Sin embargo, como expresión de los tiempos, se cierne sobre este escenario una nueva realidad, basada en el reemplazo de ciertas actividades productivas realizadas por humanos por la inteligencia artificial y el trabajo robótico. Un estudio reciente, de McKinsey Global Institute concluye que con las tecnologías actualmente existentes, casi el 50% de las actividades que hoy realizan las personas tienen el potencial de ser automatizadas.

Esta circunstancia, todavía en desarrollo y progresiva implementación, ha sido considerada por algunos como el nacimiento de una Cuarta Revolución Industrial que a través de sus efectos en la productividad, genere un nuevo impulso en el crecimiento potencial de la economía mundial, que parece haber alcanzado una meseta al disiparse los efectos de la revolución precedente, aquella generada por la tecnología de la información y las comunicaciones.

No es posible todavía predecir los efectos de esta eventual nueva



Lo que es evidente, es que la inteligencia artificial y la robótica tienen el potencial y la capacidad para reemplazar el trabajo humano, particularmente el tipo de trabajo que requiere menos capacitación.

revolución, pero es evidente que ya ha empezado a alterar, sobre todo en el primer mundo, la organización de la producción y el mercado laboral. La automatización de actividades rutinarias que requieren de esfuerzo físico como también, en forma creciente, de actividades que requieren capacidades cognitivas.

Es en el mercado laboral donde se expresarán los principales efectos de la penetración de estas nuevas tecnologías, los antecedentes relativos a la magnitud de este impacto están en pleno desarrollo, una investigación sobre el tema, que explora la relación entre el crecimiento de la productividad con estos medios y el empleo, muestra que hay disminución del empleo en ciertos sectores, pero al mismo tiempo, hay un mejoramiento de la economía como un todo, precisamente porque el crecimiento de la productividad deriva, a la larga, en incrementos del ingreso, el consumo y el empleo agregado.

Lo que es evidente, es que la inteligencia artificial y la robótica tienen el potencial y la capacidad para reemplazar el trabajo humano, particularmente el tipo de trabajo que requiere menos capacitación, desaparecen puestos de trabajo pero al mismo tiempo se abren nuevas oportunidades laborales, solo que con otros estándares, ese es un desafío que no se aquilatao suficientemente, la calidad y competencias de nuestro capital humano.

Para adaptarse a esta realidad, es necesario tener políticas públicas que aseguren un escenario propicio para la capacitación eficiente de los trabajadores y una política laboral que facilite la movilidad del trabajo y el ajuste de las empresas para enfrentar la automatización que priorice la generación de empleos del futuro.

OPINIONES

Twitter @DiarioConce
contacto@diarioconcepcion.cl

TITULO



EN EL TINTERO

Las tribulaciones de los cambios

En medio de un mar un tanto revuelto de novedades de todos colores, entre las cuales aparecen con más frecuencia de lo saludable amenazas potenciales para nuestra tranquilidad, se suele comentar, con muy poca originalidad, que el mundo ha cambiado y peor todavía, que cambia con velocidad nunca vista, sin dar señales de quedarse quieto, como para tener la oportunidad de ponerse al día.

El resultado inevitable de esta realidad que enfrentamos permanentemente es el conflicto entre elegir entre lo nuevo y lo conocido, entre la innovación frente la tradición, el trato deferente a los mayores como depositarios de la experiencia y sabiduría, o los movidos y proactivos jóvenes llenos de anhelos urgentes.

El valor de la experiencia previa ha pasado con bastante prisa, y sin mayores trámites, al trasto de asuntos inútiles, cuentos de vie-

jos. Puede que sea esta, nuestra civilización, la primera que ha puesto sencillamente al revés estos principios seculares.

Una cultura que no tiene interés por pisar o construir sobre el terreno sedimentado con los estratos del tiempo y que se siente perfectamente confortable pisando un terreno, mitad real mitad virtual, de cosas por hacer y hechos

por verificar, sin mirar para atrás, sino ansiosamente al frente, siempre lleno de tentaciones, a cual mejor.

Las nuevas velocidades pueden resultar matorras para los de antes, que sobreviven en el ahora, a estos remanentes de los tiempos pasados les toca a veces mediar entre parálisis y epilépticos y contribuir en medio de las prisas, a llamar a la cordura y renovar la idea de la conveniencia de usar el cerebro en vez de las vísceras y darle al tiempo la oportunidad de discriminar entre el trigo y la paja molida.

PROCOPIO

Política



Formalizarán a senadores Pizarro y Rossi por caso SQM

Por delitos de facilitación de boletas y facturas ideológicamente falsas formalizarán a los senadores Fulvio Rossi y Jorge Pizarro en el marco del Caso SQM.

La petición fue ingresada ayer por el fiscal Pablo Gómez al 8° Juzgado de Garantía, basándose

en querrelas presentadas por el Servicio de Impuestos Internos entre los años 2015 y 2016.

La audiencia podría quedar agendada para el 2 de agosto, fecha en la que imputarán nuevos cargos al presidente regional de Renovación Nacional, Claudio Eguiluz.



post&twits

@chrischile

La nueva región de Ñuble será solo otra oportunidad para generar puestos a cuenta del erario nacional mientras todo sigue igual.

@eblesmancer

Y nuevamente, como tantas veces antes, desde Santiago, creando la región de Ñuble, le quitan peso a la que era la región del Bio-Bio.

@andres_vr76

Con la creación de la Región de Ñuble, ahora la V Región pasa a ser la segunda más importante del país, con eso la VIII pasa a ser del montón.

@EmilioAguillonS

Urge modernización del E°. Espero que la Región de Ñuble sea conducida por los mejores de sus profesionales. No por operadores políticos.

@CarlosCrucesM

Un chiste. Ahora como región del Bío Bío pierde fuerza contra la R. Metropolitana y la nueva Región de Ñuble a la cola con todas las otras

@MonsalvezAraned

Parece que quien pierde no es la región del Biobio, es Concepción ciudad (centralismo local), por eso molesta tanto creación de Ñuble región.

Alvaro Lagos Astete

Lo único que pasará es que los mismos recursos se dividirán en partes más pequeñas, habrá más puestos de trabajo para los operadores políticos. Pienso que esta no es la mejor opción.

Ma. Beatriz Donoso

Mayores costos para el estado, más lugares donde puedan trabajar los operadores políticos, era lógico que los partidos de siempre lo aprobarán.

Guillermo Candia Rojas

No se compensa con el enorme gasto que tendrá el estado: más parlamentarios, seremis, gobernadores, intendente, etc. y todo lo que conlleva.

Jotapé Ortiz Navarrete

Me parece una pésima noticia para la descentralización. Ahora la segunda región con mayor peso económico, cultural, social y electoral dejará de serlo.

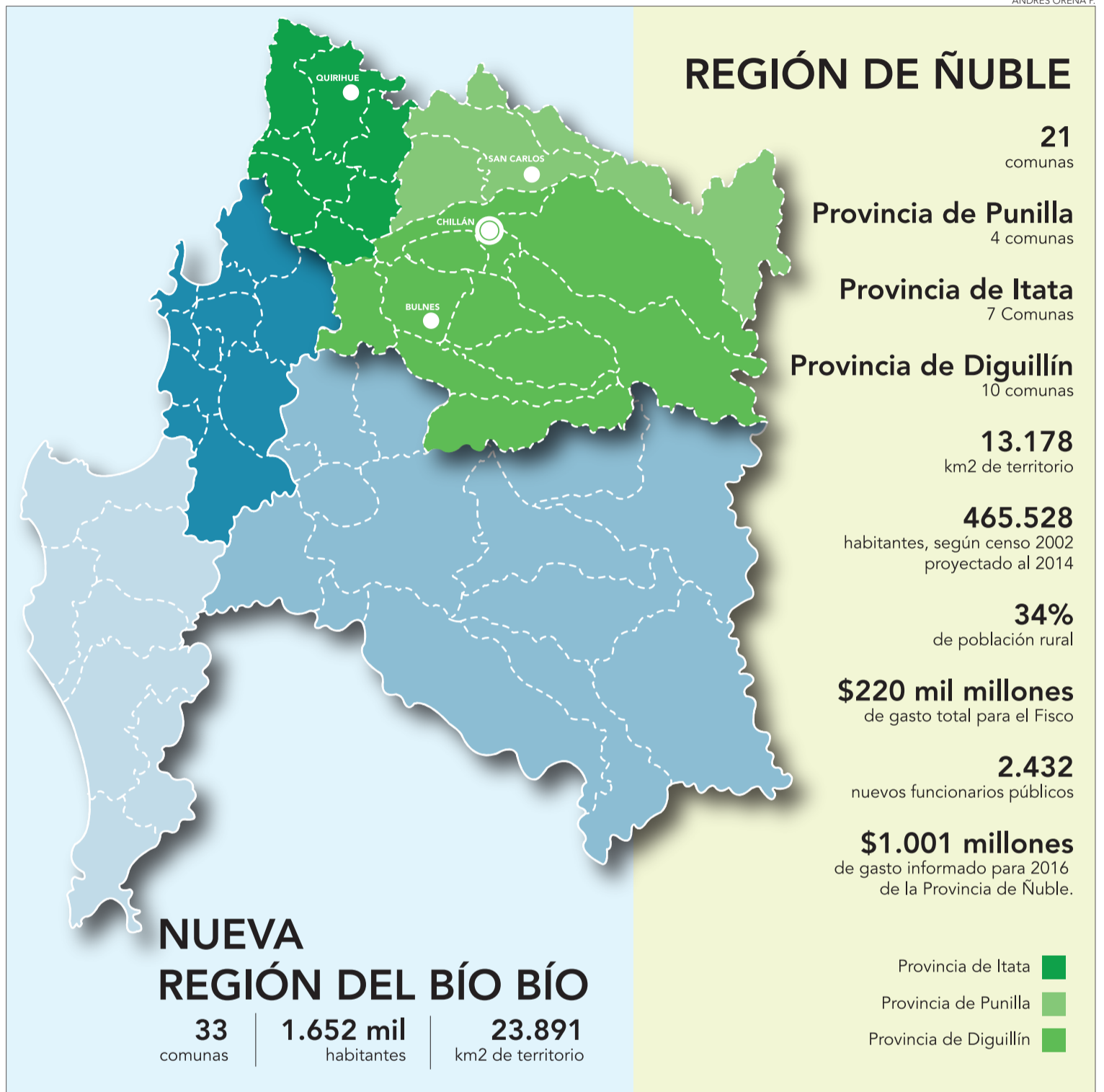

TRAS SU APROBACIÓN EN EL CONGRESO

Las cifras de la Región de Ñuble

Para el próximo 20 de agosto, las autoridades de la zona esperan que la presidenta Michelle Bachelet promulgue la ley que traerá un sustantivo aumento en el gasto fiscal, que alcanzaría unos \$220.000 millones.

Marcelo Castro Bustamante
marcelo.castro@diarioconcepcion.cl

Mientras en la Casa del Deporte de Chillán arman un carnaval para celebrar los largos 20 años en que demoraron obtener la independencia de Bío Bío -y más precisamente de su ex capital regional, Concepción-, se comienzan a conocer las cifras que involucrarán la creación de esta nueva región, la decimosexta.

De acuerdo a un estudio realizado por la Universidad de Concepción, con el funcionamiento de esta nueva región, el gasto fiscal aumentará en \$220.000 millones de pesos, una cifra

1
año

desde la promulgación, deberá pasar para que la Región de Ñuble pueda funcionar de forma independiente.

significativa, si se compara con los \$1.000 millones que gastó el año pasado la entonces provincia de Ñuble.

En el presupuesto también se incluirá el aumento de la planta funcionaria de las instituciones que pertenecen al aparato estatal. Según cifras que se manejan, los nuevos cupos llegarían a 2.432 personas. Y para que puedan trabajar, se necesitan espacios que en algunos casos no existen. La autoridad estima que se deben construir cerca de 48 mil metros cuadrados de instalaciones.

Además, se deben sumar otros organismos que no existen en la

zona, como Contraloría General de la República, Fiscalía Regional, entre otros.

Otro frente que se debe subsanar es, según abogados constitucionalistas, lo relativo a la representación que tendrá el Bío Bío, que será menor a la de otras zonas. Además, en conflicto legal que asima al consignarse que la capital de Diguillín será Bulnes, en circunstancias de que ley vigente sólo permitiría que fuera Chillán.

OPINIONES

Twitter @DiarioConcepcion
contacto@diarioconcepcion.cl

GARAGE SALE

CONOCE MÁS MODELOS EN PROMOCIÓN EN NUESTRAS SUCURSALES.

HASTA
22%
DCTO.



22%
dcto.

BAIC
X25

PRECIO GARAGE SALE:
\$6.190.000 ⁽¹⁾
PRECIO LISTA: ~~\$7.990.000~~

22%
dcto.



BRILLIANCE
H230 SEDÁN

PRECIO GARAGE SALE:
\$5.590.000 ⁽²⁾
PRECIO LISTA: ~~\$7.290.000~~

20%
dcto.



Mahindra
PIK UP
DOBLE CABINA 4X2

PRECIO GARAGE SALE:
\$10.136.172 ⁽³⁾ CON IVA
PRECIO LISTA: ~~\$12.721.100~~ CON IVA

FRANCINI AMARAL



CHALECO LÓPEZ

DESCUENTOS VÁLIDOS SOLO HASTA EL 31 DE JULIO.



(1) Precio corresponde a BAIC X25 1.5 MT COMFORTABLE con bono incluido de \$1.800.000, 1 unidad disponible. (2) Precio corresponde a BRILLIANCE H230 COMFORTABLE con bono incluido de \$1.700.000, 10 unidades disponibles. (3) Precio corresponde a MAHINDRA PIKUP XL D/C 4X2 con bono incluido de \$2.584.928 IVA incluido, 4 unidades disponibles. Los precios y los bonos aplican solo a compras con financiamiento intermediado por Amicar en los términos y condiciones con ella contratados. Precio y bono para BRILLIANCE H230 COMFORTABLE solo aplica para financiamiento bajo modalidad compra maestra. El crédito se encuentra sujeto a aprobación de antecedentes comerciales y financieros. Colores de los vehículos sujetos a disponibilidad. Precios no incluye flete en Santiago o a regiones. Esta oferta no es acumulable con otras promociones ni es aplicable a compras amparadas a convenios institucionales o de importación directa. Excluye compras en zonas francas. El servicio de asistencia en ruta es otorgado por Auxilia Club Asistencia. Oferta válida hasta el 31 de julio de 2017.



Política

80 MIL EMPRESAS QUEDAN DE ESTE LADO DE LA FRONTERA; Y 28 MIL POR EL LADO DE ÑUBLE

Las dudas que deja el nuevo mapa económico de Bío Bío tras la escisión

Felipe Placencia Soto
felipe.placencia@diarioconcepcion.cl

El *bing bang* que significa crear la nueva Región de Ñuble, con un costo inicial de casi \$20 mil millones, es el *big crunch* del Bío Bío. La comparación en términos astronómicos no es antojadiza en contexto de bajo crecimiento nacional. De las 108 mil 780 empresas que se registran en el Servicio de Impuestos Internos, 28 mil 709 se quedarán en el nuevo territorio aprobado por el Senado que liderará Chillán, mientras que 80 mil 071 continuarán en las otras tres provincias que seguirán teniendo a Concepción como capital.

Los gremios empresariales de la Región del Bío Bío mantienen su postura en contra, no tan sólo por estos números que fueron anunciados por Diario Concepción hace unos meses como una posibilidad y que ahora ya se ven como una realidad, sino también por las razones de fondo que detectaron.

“Se está aportando con más grasa al Estado que en convertirlo en uno con más cuerpo atlético, más potente y más fuerte (...) aquí en definitiva se trata de una acción populista para satisfacer temas electorales y no se ha hecho un estudio de fondo que indique los impactos reales que va a tener en esta cosa que estamos haciendo que es muy grave”, reaccionó el máximo representante de Corbiobío y Socabío, José Miguel Stegmeier.

Sus dichos los acompañó con más argumentos. “No sólo los empresarios vana financiar esta nueva región. También todos los habitantes que pagan sus impuestos. Todos pagamos el IVA. El costo de mantenerla será mayor, ya que más autoridades, más sueldos, más infraestructura pública que hace crecer al órgano estatal”.

El gerente general de Asexma Bío Bío, Alfredo Meneses, también criticó la decisión. “Hay que ser claro, en que el rédito que genera dividir la Región es sólo político. Habrá más cargos: diputados y senadores para todos. Eso implica un aumento del gasto público que lamentablemente en las cifras de los últimos años ha pasado por sobre la inversión privada (...) crear la Región de Ñuble no es una decisión feliz”.

La Cámara de Producción y del Comercio a través de su gerente general, Ronald Ruf, en calidad de representante de la Mesa Mejores Regiones para Chile, mostró su posición crítica en su oportunidad ante la Comisión le-

Corbiobío, Socabío y Asexma coinciden que los casi \$20 mil millones que involucra su implementación es demasiado alto para el país, superando incluso a la tendencia de inversiones que tiene el sector privado.



gislativa.

“En relación con el Producto Interno Bruto Regional se debe mencionar que de las últimas regiones creadas, Arica y Los Ríos, sólo esta última muestra una evolución positiva del PIB regional. En tanto, las variables inversión privada, y la de inversión extranjera en ambas regiones, no parecen haber sido afectadas ni positiva ni negativamente a consecuencia del cambio”, expuso Ruf ante políticos.

Vender una ilusión

Los dirigentes gremiales consultados coinciden en su creencia de que la creación de nuevas regiones no está suficientemente respaldada en datos duros y estudios. “No sé quién tendría la ilusión que desmembrando al país se genera mayor bienestar. No lo entiendo, porque en el fondo es una torta que se reparte entre cuatro provincias y luego entre ocho. Aquí está el tema de fondo debería ser cómo aumentamos y hacemos crecer la torta”, lamentó Meneses.

Stegmeier añadió que “vamos en contra de lo que el mundo está haciendo: generar regiones más grandes (...) de alguna manera se nos va a restar la posibilidad de

ser un contrapeso efectivo a la Región Metropolitana. Esto al final favorece al centralismo del país”.

Y se manifestó totalmente sorprendido. “Comparto que la gente que estaba luchando por que Ñuble sea Región estén contentos y estén aplaudiendo esta situación, pero no puedo entender ni compartir que el mundo político lo vea como un logro, porque to-

dos en política saben que esto va en contra del desarrollo. Creo que aquí en definitiva se trata de una acción populista”.

Los gremios también están preocupados, porque no se dimensionaron las consecuencias. “Se han postergado decisiones que son muy relevantes para la vida del país en función de sacar esta ley y este proyecto. Pero te insisto: no se han medido los análisis de cuál será el resultado que una vez entre en operaciones esta nueva Región”, apuntó Meneses.

Y Stegmeier es no se queda atrás: “En definitiva se traduce

en muchas expectativas de que con un nuevo intendente y gobernadores se va a generar mayor calidad de vida en la población de Ñuble. Eso no va a ser así, en tanto no tengamos un desarrollo comunal en serio verdaderamente eso no va a ser así. Lo que sí vamos a perder todos es el poder económico y político”.

OPINIONES

Twitter @DiarioConcepcion
contacto@diarioconcepcion.cl

Política

FRASE



“Vamos en contra de lo que el mundo está haciendo, generar regiones más grandes”.

Presidente de Socabío y Corbiobío, José Miguel Stegmeier.



“Se han postergado decisiones que son muy relevantes para la vida del país en función de sacar esta ley”

Gerente general de Asexma Bío Bío, Alfredo Meneses.

Aseguran que se deberá replantear la Estrategia Regional de Desarrollo

El gerente general de Asexma Bío Bío, Alfredo Meneses abordó un punto relevante. “Está el tema identitario. A pesar de que todo lo que digan las autoridades, ya al sacar Ñuble la región del Bío Bío no va a ser la misma. Habrá que reconstruir hasta una Estrategia Regional de Desarrollo, la que venía conformada por las cuatro provincias. Van a decir que lo tenían considerado, pero sin lugar a dudas que la estrategia pierde fuerza”.

Y fue enfático en decir que “la Región del Bío Bío es pionera y piloto en el uso de recursos bajo la modalidad de Fomento Productivo. Ñuble ya no será parte del Comité de Fomento, entonces por lo tanto, la Corfo es la que nuevamente se hará cargo del tema y es altamente dependiente de Santiago. El último efecto y el más brutal es que detrás de esta decisión de crear otra región está justamente el de conseguir concentrando poder en la Región Metropolitana”.

COLUMNA

Resulta interesante la discusión generada en el contexto del proyecto Ñuble Región. Tenemos actores locales que están a favor y otros que, desde la vereda de la sana desconfianza, no están muy convencidos de la pertinencia del proyecto. Implícitamente estamos constatando lo crucial que es contar con una institucionalidad descentralizada.

No podemos esperar que con sólo tener una nueva Región los problemas de la provincia de Ñuble desaparecerán mágicamente. Eso no es así. Una cosa es la forma y otra complementaria es el fondo. Resulta clave contar con líderes regionales que generen capital

Ñuble Región: límites difusos y aspectos instrumentales

social y atraigan capital humano calificado.

Entonces, cuando estamos discutiendo la Región de Ñuble no debemos olvidar que todas nuestras regiones se generan con límites arbitrarios y fruto de definiciones políticas del momento. Es clave definir si hay identidades homogéneas. Algo así como: “Yo me siento de Ñuble” o “yo quiero mi terruño y me duele su desarrollo”. Entonces no perdamos de vista lo importante. Primero

están los territorios, con sus dinámicas propias esculpidas por la historia y, después, están los instrumentos para alcanzar el desarrollo, entre los cuales está la Región.

En lo personal creo que Ñuble tiene una diferenciación territorial que lo hace distinto al Gran Concepción, siendo esta última una conurbación industrial, con redes consolidadas y una economía diversificada. Ñuble tenía una inversión per cápita por debajo



Dr. Francisco Gatica Neira
Asesor Centro de Estudios Corbiobío Académico UBB

del promedio regional, tiene una fuerte centralidad en Chillán, presenta gran cantidad de comunas rurales, una economía tradicional concentrada de baja rentabilidad. El fon-

do justifica la forma.

Es un signo de incoherencia discutir del centralismo a nivel nacional y no mirar las disparidades intrarregionales.

Es claro que el proceso de fragmentación territorial puede causar temor, en especial, al Ministerio de Hacienda. Sin embargo, y para tranquilidad de algunos de los desconfiados, es la misma globalización la que también te lleva a pensar en macro-regiones, en alianzas estratégicas para aprovechar las economías de escala y en redes de ciudades globales. Entonces dejemos que el proyecto Ñuble Región se vea fortalecido por una lógica endógena, desde abajo.

¡Pórtate! iPhone 6 32GB a un precio increíble



iPhone 6

12 cuotas sin interés de \$12.500

Contratando un Plan Social Pro de \$29.990 cargo fijo mensual

CAE: 1,48% Costo total del crédito: \$151.190



Más información en

{ entel.cl | 600-367-7000 }

Cuota inicial iPhone 6 32 GB de \$149.990 precio contado al contratar planes Social Pro cargo fijo mensual de \$29.990 y suscripción del contrato de arrendamiento del equipo. 12 cuotas sin interés aplicable con tarjeta de crédito Visa, Mastercard, Magna, Diners y American Express de cualquier entidad bancaria. CAE de 1,48% calculado bajo un monto total de \$149.990. Costo total del crédito \$151.190. OFERTA EXCLUSIVA CLIENTES PORTADOS Y CLIENTES ENTEL PERSONAS MÓVIL. Oferta válida por contratación de líneas con el plan adherido entre el 01 de Julio y el 30 de Julio de 2017. La contratación de planes está sujeta a evaluación comercial. Más info en www.entel.cl

Ciudad

“Aspiramos a que la reforma respete lo que históricamente han respetado las leyes en el país”.

“Lo que estamos pidiendo que el proyecto de ley de el mismo trato que le da a las universidades católicas”.

“Quienes participan de las asambleas de socios de nuestras ues lo hacen de manera absolutamente generosa y filantrópica”.

OSCAR GALINDO, RECTOR DE LA UNIVERSIDAD AUSTRAL

“No pedimos nada que la historia de la Educación no haya respetado”

Tania Merino Macchiavello
tania.merino@diarioconcepcion.cl

“Aspiramos a que la reforma respete lo que históricamente han respetado las leyes en el país desde que nuestras instituciones existen”, argumenta el rector de la Universidad Austral, Oscar Galindo, sobre el conflicto que el lunes lo llevó, en conjunto con el rector de la UdeC, Sergio Lavanchy, ha reunirse con subsecretaria de Educación, Valentina Quiroga y la jefa de la Divesup, Alejandra Contreras.

El cambio en la estructura que impone el proyecto de ley afectaría sólo a estas dos instituciones al interior del Consejo de Rectores, debido a que estas son las únicas corporaciones de derecho privado del grupo de las nueve no estatales, G9.

Las seis católicas fueron concebidas como organizaciones de derecho público y las USM tiene una estructura distinta al ser derivada de una fundación. Sin embargo, ésta última, ha actuado también como aliada al tener también una gestión diferente a la que propone el proyecto.

Galindo agrega que las distintas leyes en la materia a lo largo de la historia “reconocieron la estructura y naturaleza jurídica de nuestras universidades y respetaron la autonomía para darnos la estructura de gestión más adecuada”.

Por eso, considera, no se puede homologar la realidad de estas instituciones al grupo de privadas que están fuera del Cruch y que nacieron con posterioridad a 1981 y piden el mismo trato que el proyecto de ley entrega hoy a las seis confesionales dentro del Cruch.

“No estamos pidiendo nada que la historia de la educación superior en Chile no haya respetado... Pensamos que esto tiene un fundamento evidente, que es que nuestras universidades fueron creadas con una participación directa del Estado, fue el Estado de Chile, de alguna manera el que nos dio esa estructura jurídica”.

Indicación

Estos argumentos fueron los presentados el lunes al Ejecutivo que se abrió a la posibilidad de introducir una indicación que pudiera resolver el problema, la misma que debería ser presentada en el ingreso a comisiones del proyecto en la cámara alta.

Galindo detalla que no sólo se trata de cambiar la naturaleza jurídica de las instituciones, sino también de una vulneración a la autonomía de ellas.

Esto debido a que en la redacción del articulado se plantea que

La universidad con sede en Valdivia y la UdeC se verían obligadas a cambiar su estructura jurídica y la gobernanza institucional, al ser las únicas corporaciones de derecho privado en el Cruch.



Nueva institucionalidad de Educación Superior

- Subsecretaría: propone las políticas para el sector y coordina a los órganos del Estado involucrados.
- Superintendencia: será la encargada de fiscalizar el sistema e impone las sanciones.

en el sistema de gobernanza universitaria debe haber un sólo órgano superior, llámese directorio, junta directiva o Consejo Superior. Sin embargo estas instituciones poseen distintos cuerpos con diferentes atribuciones. “El tema patrimonial está siempre en el directorio o junta directiva y las responsabilidades académicas, en el consejo académico de nuestras universidades”, describe el licenciado en Letras y doctor en Filología Hispánica.

Son estos cuerpos, agrega, a partir de los que se expresa la participación y la democracia interna.

Trámite

Galindo se muestra disconforme con cómo se ha llevado adelante la tramitación del proyecto, por la premura con que se despachó desde la Comisión de Educación y por la falta de profundidad que ha marcado la discusión. “Se ha centrado en temas como el CAE, que es importante y espero que se derogue, pero se han dejado fuera otros de gran relevancia”, dijo aludiendo por ejemplo, al rol de los planteles regionales.

Consultado sobre la petición de inhabilidad que han planteado algunos parlamentarios sobre el rol de José Miguel Ortiz como presidente de la comisión de Hacienda por su vinculación con la UdeC, desestima que existan conflictos de interés. “Las personas que participan de las asambleas de socios de nuestras universidades lo hacen de manera absolutamente generosa y filantrópica, por lo tanto no veo porqué pudiera existir un conflicto de interés”.

OPINIONES

Twitter @DiarioConcepcion
contacto@diarioconcepcion.cl

Ciudad



ARCHIVO

Interponen recurso de protección contra Acciona

El municipio de Arauco y los vecinos del sector El Boldo de Laraquete presentaron un recurso de protección en contra de Acciona, empresa concesionaria de la Ruta 160, producto de los daños que se generaron con el temporal del 21 de junio, en que los habitantes del sector sufrieron la inundación de sus viviendas y daños generados por un alud.

Con la acción pretenden que se ordene a la Sociedad Concesionaria efectuar de inmediato mantenimiento, limpieza y habilitación de obras de drenaje para el escurrimiento de aguas colectadas en la ruta hasta el punto de descarga en el río Piedra Cruz, para evi-

Vecinos de Laraquete

No descartan tomarse la ruta y paralizarla si no reciben medidas de seguridad y mitigación.

tar inundaciones recurrentes. Se busca que el MOP adopte medidas inmediatas y urgentes para el mejoramiento de aguas lluvias en Laraquete, de manera de asegurar el escurrimiento. El recurso fue declarado admisible y se acogió a trámite.

Cuatro millones de pesos ofreció Ricardo Araneda, funcionario de la Seremi de Salud, al jefe de la cartera, Mauricio Careaga, para que le ayudara a subir en el escalafón funcionario, intento de soborno que fue denunciado por el seremi y que derivó en un juicio que partió ayer en Concepción.

La Fiscalía y el Consejo de Defensa del Estado piden una condena de 800 días de reclusión menor en su grado medio, inhabilitación absoluta y perpetua para cargo u oficio público y multa del doble del soborno ofrecido en coima.

La propuesta hecha por el funcionario a la jefa del departamento de Administración y Finanzas de la Seremi, el 4 de agosto del año pasado, buscaba un cambio en el informe que le permitiera subir de grado y aumentar su sueldo, entregando parte del monto al seremi Careaga si este accedía a su petición.

El Consejo de Defensa del Estado se querelló por el delito de soborno, según explicó la abogada Gisela Inostroza, porque el ofrecimiento de la coima provenía de un empleado fiscal.

La defensa a cargo del abogado Marcelo Villena aseguró que su representado es inocente, indicando que la detrás de la denuncia habría un conflicto personal entre Araneda y quién realizó la denuncia.

Una grabación efectuada por Victoria Campos fue admitida en el tribunal porque fue realizada por una funcionaria pública en el momento que se intentaba cometer

Se inicia juicio por intento de soborno a seremi de Salud

CAROLINA ECHAGÜE M.



Grabación de funcionaria

Constata el momento justo en que se realizó el ofrecimiento, audio que fue acogido por el Tribunal.

un ilícito.

De ser declarado culpable, el imputado cumpliría la sanción en libertad, porque -según indicó la abogada del Consejo, Gisela Inostroza- los funcionarios públicos son llevados a juicio siempre con al menos una atenuante que rebaja la probable pena.

TERMAS Y HOTEL EN PANIMAVIDA
RESORT & SPA

Cambia tu rutina

HAZ UNA PAUSA EN NUESTRAS TERMAS

Baños de barro curativo - Vinoterapia - Hidroterapia
Fangoterapia - Baño de hierbas - Cleopatra (leche)
Masaje con chocolate - Piscinas temperadas

Panimavida s/n - Colbún - VII Región
Mesa Central: +56 73 2211743 / Reservas: +56 9 82997438
reservas@termasdepanimavida.cl
www.termasdepanimavida.cl

Extensión de plazo para postular a Convocatoria para PYMES de la Región del Biobío a participar de "Chile Week: Región del Biobío en Hubei 2017"

Se invita a las PYMES de la Región del Biobío, que cumplan con los criterios indicados en esta convocatoria, a postular al proceso de selección de "Chile Week: Región del Biobío en Hubei 2017", que se llevará a cabo en China, los días 7, 8 y 9 de septiembre de este año.

Esta feria internacional, tiene como principal objetivo promover la oferta exportable, oportunidades de inversión, tradición y cultura de la Región del Biobío, en uno de los mercados más atractivos de la región del Asia Pacífico, como lo es China.

Los criterios para postular son:

- 1) Empresas con potencial exportador (ver bases), en sector vitivinícola, gourmet, agroalimentos, productos del mar, turismo e industrias creativas.
- 2) Empresas con ventas anuales entre 2.400 U.F. hasta 100.00 U.F. las que además, deberán cumplir con los criterios de selección de las bases técnicas de las misiones tecnológicas del Comité de Desarrollo Productivo Regional (<http://www.fomentobiobio.cl/programas-financiamiento/misiones-tecnologicas>).

Los interesados deberán enviar una carta de postulación indicando sector productivo al cual pertenecen (punto 1), señalando los productos con potencial exportador o ya exportando, montos de venta, número de trabajadores, volumen de venta, fotos de productos, domicilio en la región del Biobío y otros antecedentes que considere relevante para explicar por qué debiese ser seleccionado de participar en esta actividad.

Las empresas interesadas en participar podrán realizar consultas y solicitar información, bases de postulación y formulario hasta el 17 de julio en el correo biobioweek@redbiobiobiochina.com o descargar la documentación en la página <http://desarrollabiobio.cl/noticias/2017/07/13/extension-de-plazo-para-postular-a-convocatoria-para-pymes-de-la-region-del-biobio-a-participar-de-chile-week-region-del-biobio-en-hubei-2017/> y enviar la documentación requerida para la postulación hasta el 18 de julio de 2017, a la misma casilla electrónica indicada anteriormente.

INACER		
Enero-marzo	-3,1%	
IPC		
junio	-0,4%	
12 meses	1,7%	
TPM		
Desde 18/05/2017	2,50%	

UNIDAD DE FOMENTO	
\$26.655,85	
UTM JULIO	
\$46.787,00	

BOLSAS DE VALORES					
Ipsa	4.986,41	+0,59%	Igpa	24.879,35	+0,59%
MONEDAS EXTRANJERAS					
Dólar Observado	\$ 660,71		Euro	\$753,11	
COMMODITIES					
Celulosa NBSK (US\$/Ton)	\$889,84		Cobre (US\$/libra)	\$2,67	
H. de pescado (US\$/Ton)	\$1.300		Petróleo	\$46,08	



ALIANZA VALOR MINERO PRESENTARÁ LA INICIATIVA A LA PRESIDENTA MICHELLE BACHELET

Alistan ambiciosa idea para evitar la judicialización de los proyectos de inversión

Javier Ochoa Provoste
javier.ochoa@diarioconcepcion.cl

Institucionalidad de Diálogo Permanente es el nombre que se le ha dado a una nueva y ambiciosa idea que busca evitar la judicialización de proyectos de inversión.

La iniciativa, que impulsará acuerdos entre Estado-empresa y comunidad, con la participación del Poder Judicial, surgió de Valor Minero y será presentada oficialmente a la Presidenta Bachelet en noviembre (Valor Minero es una institución de carácter público privado que busca representar la pluralidad de intereses que conviven en el sector).

Transversal apoyo gremial y local a lo que sería una nueva “Institucionalidad de Diálogo Permanente”, entre la comunidad, las empresas y el Estado.

¿De qué se trata?

De crear una Institucionalidad de Diálogo Permanente entre las empresas, la comunidad y el Estado que se inicie muy temprano, antes del diseño de grandes proyectos de inversión, con el propósito de llegar a acuerdos y prevenir la conflictividad.

Este sistema busca hacer coherentes la consulta indígena y la consulta ambiental con una consulta socioeconómica, que es lo que más preocupa a la población, pero que hasta ahora, no tiene espacio dónde ocurrir, explican desde Valor Minero.

Cabe destacar que según últi-

mas cifras, hay inversiones retenidas por unos US\$ 7.550 millones, y se trata de proyectos que cuentan con su Resolución de Calificación Ambiental, es decir, podrían comenzar a construirse.

Por otra parte, actualmente el 87% de la cartera de inversiones que tiene Chile se concentra en los sectores de energía, minería e infraestructura inmobiliaria, todos representados en el directorio de Valor Minero, de ahí su alcance más allá de la minería propiamente tal y el eventual impacto en el sistema productivo chileno.

¿Qué opinan en Concepción?

El presidente de la Cámara de la producción y del Comercio de Concepción, Ricardo Gouët, recordó que las mejoras en las regulaciones ambientales, junto a las laborales y tributarias, son una de las tres prioridades de sus asociados, de cara a una agenda que simplifique las políticas públicas que favorezcan el crecimiento.

“Cuando se toman decisiones de inversión, es necesario tener certezas respecto a los avances en los procesos de obtención de permisos y posteriores retrasos por judicialización. En ese contexto, ésta es una valiosa iniciativa que permitiría generar un importante espacio de diálogo, pues evitaría llegar a la instancia judicial que es indeseada por todos y que daría pie a que los proyectos que cumplan las normativas, finalmente se concreten, trayendo más empleo y crecimiento”.

Y para el presidente de la Cámara Chilena de la Construcción, Manuel Durán, la iniciativa que impulsa la Alianza Valor Minero es de la “mayor importancia”.

“Durante los últimos años hemos sido testigos de una importante cantidad de proyectos inmobiliarios, habitacionales y comerciales, y de infraestructura que, contando con sus correspondientes permisos de edificación, han enfrentado trabas y largas paralizaciones por la interposición de recursos judiciales, lo que no sólo impacta sus costos, sino también la certeza jurídica de la industria de la construcción. Como gremio nos preocupa que un tercio de los contratos, sean obras de inversión pública o privada, terminen en tribunales por diferencias con los mandantes y por la falta de mecanismos de resolución de controversias”.

Durán dijo que resulta vital la certeza en la legislación aplicable y la seguridad jurídica que brinden los permisos, que los proyectos estén bien concebidos en lo técnico, el relacionamiento temprano y honesto con la comunidad y contemplar fórmulas de solución de conflictos con los contratistas encargados de la ejecución.

“Sólo así se podrán conciliar todos los intereses y evitar que la responsabilidad final acerca de la concreción de obras públicas y privadas recaiga en los tribunales de justicia”, estimó.

Claudio Lapostol académico Facultad de Economía y Negocios de la Universidad Andrés Bello recordó una máxima: “el peor arreglo comercial, es preferible que el mejor

arreglo judicial”.

Bajo ese prisma, explicó, siempre es bueno adelantar los problemas que pueda traer cualquier intervención de trabajo en el medio ambiente, en la sociedad.

“Hoy día no solo basta cumplir los temas legales de un proyecto, además de las viabilidades económicas, financieras, comerciales y operativas, también y cada vez con más fuerza se requiere la aceptación de parte de la sociedad, es decir que la sociedad o la comunidad que rodea ese proyecto, y que lo valide”.

Todo esto se hace a través de conversaciones con las personas que representan los lugares.

Y recordó un ejemplo: “la ciudad de Constitución. Ahí, la planta de celulosa está en la playa, hoy día no la emplazarían en ese lugar aun cuando cumpliera todos los requisitos legales”, planteó.

Cabe destacar que Valor Minero está desarrollando los módulos de mediación en un trabajo conjunto con el Departamento de Estudios de la Corte Suprema, de modo que los acuerdos e incumplimientos tengan historia, y así el Poder Judicial estará mucho mejor informado.

OPINIONES

Twitter @DiarioConce
contacto@diarioconcepcion.cl



7.550

millones de dólares de inversión detenidos debido a demandas interpuestas por comunidades ante los tribunales, según se informó en el último Icare de junio pasado.

FNE acusa a laboratorios de coludirse en licitaciones

La Fiscalía Nacional Económica (FNE) acusa a laboratorios de coludirse en licitaciones de suero fisiológico convocadas por Cenabast y por el Hospital Regional de Concepción.

El viernes de la semana pasada, la Fiscalía Nacional Económica (FNE) presentó ante el Tribunal de Defensa de la Libre Competencia (Tdlc) un requerimiento contra Industrial y Comercial Baxter de Chile Ltda. (Baxter) y Laboratorio Sanderson S.A. (Sanderson) por haber celebrado acuerdos anticompetitivos en el marco de las licitaciones para la provisión de sueros colapsables de la Central Nacional de Abastecimiento del Sistema Nacional de Servicios de Salud (Cenabast) y del Hospital Guillermo Grant Benavente de Concepción.

Según la acusación de la FNE, Baxter y Sanderson tomaron contacto a través de altos ejecutivos, antes del cierre de la fase de presentación de ofertas, acordando cuál de las empresas resultaría adjudicataria de los procesos, debiendo la otra presentar una oferta aparente o

H. Guillermo Grant Benavente

Se trata de dos licitaciones públicas convocadas en 2012 tanto por Cenabast como el Hospital Regional.

abstenerse de ofertar.

Este requerimiento constituye la última arista de una investigación que se inició a partir de dos denuncias sobre conductas anticompetitivas en el marco de licitaciones públicas de medicamentos. En agosto del año pasado, la FNE ejecutó la primera acción relacionada con estas pesquisas, cuando acusó a Laboratorio Biosano, Fresenius Kabi Chile y su filial Laboratorio Sanderson por haber formado y mantenido por más de una década, un cartel para afectar licitaciones convocadas por Cenabast para adquirir medicamentos inyectables genéricos. Este juicio, en el cual se solicitaron multas por US\$ 17 millones está siendo tramitado actualmente en el Tdlc.

Encuentro Regional TI
SE CAYÓ EL SISTEMA
CiberSeguridad Empresarial y Social
26 DE JULIO - AUDITORIO IRADE DE 2017



Marcos Soto
Consultor Senior de Ciberseguridad de Andubay en Chile.



Yerko Muñoz
Sales Engineer de McAfee.



Giovanni Anfossy
Especialista de producto Data Center y Cloud. Telefónica del Sur.



Moderador:
Christian Leal
Director BioBio Chile.



Eduardo Lambertt
Subcomisario Brigada de Cibercrimen de Concepción.



Ingrid Inda
Presidenta del Comité Interministerial de Ciberseguridad.



Ximena Tapia
Gerente de soluciones de Seguridad de Microsoft.

AUSPICIA:



MEDIA PARTNER:



Cultura&Espectáculos



Agenda de hoy

Destacado
Corredor Sur
en Tomé
19.30 horas

En el marco de este programa de danza contemporánea, se presenta "Cuerpo Fronterizo", de Escénica en Movimiento. Centro Cultural de Tomé. Entrada liberada.

19:00 horas

Función de la obra "La cantante calva", del Grupo de Teatro de la Ucs. \$3.000 general y \$1.500 estudiantes y funcionarios Ucs. Sala de Teatro del Centro de Extensión de la Ucs (Alonso de Ribera 2850).

19:30 horas

Función de la obra "Isla Grande", de la compañía Teatro Penquista. \$4.000 general y \$2.000 estudiantes. Sala de Teatro de Artistas del Acero, O'Higgins 1255.



ISIDORO VALENZUELA M.

MAÑANA EN EL TEATRO UDEC

"Sinfonía Fausto" protagonizará quinto concierto sinfónico

Dirigido por Doron Salomon, el programa incluye además las obras "Habitar lo efímero" y "Escena de ballet para violín y orquesta".

Mauricio Maldonado Quilodrán
mauricio.maldonado@diarioconcepcion.cl

Continuando con su ciclo sinfónico de la presente temporada, la Orquesta UdeC desplegará mañana el programa correspondiente a su quinto concierto, conjunto de obras que serán dirigidas por el maestro israelí Doron Salomon.

"Las tres obras que componen el programa tienen algo en especial y que creo que las personas disfrutarán mucho", resumió el director.

El repertorio abrirá con la obra "Habitar lo efímero", del compositor nacional Francisco Silva. Una pieza que resultó seleccionada el 2011 en la Primera Convocatoria para el Estreno de Obras de Compositores Chilenos, iniciativa creada por Corcudec.

"Es una composición muy interesante y moderna, con una estructura muy inteligente. Es un desafío para la orquesta y también lo será para el público, ya que no es una música fácil, es más bien complicada, pero cautivante de abordar", comentó Salomon.

Luego, del autor belga Charles-Auguste de Bériot, se interpretará "Escena de ballet para violín y orquesta", obra que contará con la presentación de Anaís Burgos,

19
horas

Está programado el concierto. Valores entradas son \$6.000 general, \$4.000 convenios UdeC y \$3.000 balcón y estudiantes.

quien en marzo pasado resultó ganadora del VII Concurso Musical para Jóvenes Talentos, también de Corcudec. "Ella toca muy bien, de verdad muy bien, es toda una sorpresa para mí", acotó el director.

Una gran pieza

Tras la respectiva pausa, el final está reservado para la "Sinfonía Fausto", del húngaro Franz Liszt, pieza en que intervendrá el tenor Claudio Fernández y el Coro UdeC, dirigido por el maestro Carlos Traverso.

"Esta es una sinfonía que no se toca mucho, creo que en Concepción es todo un estreno. Gran obra, con tres movimientos, incluido un tenor y el coro, muy interesan-

te", apuntó el israelí.

Añadió al respecto que "la música es muy bonita, romántica, muy seductora y con mucho color. El primer movimiento es Fausto, muy claro, mientras que el segundo, Gretchen, muy romántico, música con calor y también con dolor. Y el tercer movimiento es muy interesante, porque es una expresión 'demoníaca' del primer movimiento, como una especie de monstruo".

El maestro hace énfasis en aclarar que "esta obra no es una descripción de la novela 'Faust', de Goethe, son ideas y reacciones de Liszt sobre esta novela. Por eso pienso que el tercer movimiento es otra cara del 'Faust'".

Salomon se quedará por la capital regional hasta fin de mes, ya que dirigirá también a la Orquesta Sinfónica UdeC en el concierto "Aires de Brasil" de la próxima semana y el sexto concierto sinfónico de la temporada, programa que cierra julio. "Tres semanas con tres programas diferentes, será a la vez una estadía intensa y fascinante", dijo el maestro.

OPINIONES

Twitter @DiarioConce
contacto@diarioconcepcion.cl

20
JULIO
21 hrs.

AFTER OFFICE
CON NICOLÁS OYARZÚN
¡Un After Office lleno de sorpresas!

MC
MARINA CLUB
DISCOTHEQUE
marinadelsol.cl

FIESTA REVIENTA
JP HENRÍQUEZ
21 JULIO

FIESTA SOCIOS GRATIS
22 JULIO

TEATRO KRAMER
28 JULIO

Sociales

Celebración Campeones Copa Enap 2017

Terminada la tradicional Copa de las Comunicaciones Enap 2017, organizada por Enap y el Colegio de Periodistas de Bío Bío, la celebración se trasladó desde la cancha al pub-restaurant "Furioso", ubicado en Puerto Marina. En esta oportunidad se juntaron a compartir los equipos participantes del torneo, siendo ganadores de esta versión, en damas y varones, Diario Concepción.



MARTA MAUREIRA y Daniella Díaz.



REPRESENTANTES DE DIARIO CONCEPCIÓN, equipo ganador del torneo.



IGNACIO VIVANCO y Katherine San Martín.



PAULINA PARRA y Álvaro Sáez.



ERIN ARANGUIZ y Carmen Gloria Rodríguez.



MACARENA VENEGAS, Ricardo Cárcamo, Gonzalo Espinoza y Carola Venegas.



CONSUELO CURA, Carolina Echagüe y Paola Obreque.



CLAUDIO CRUCES, Rubén Panes, Miguel Reyes, Fernando Chacana y José Valderrama.

Masonería penquista rindió homenaje a Bomberos

Un emotivo homenaje a los Bomberos voluntarios de Chile rindieron las logias masónicas de Concepción, en el Templo "Enrique Pastor López" del Club la Unión. La actividad contó con la presencia de representantes de voluntarios de los Cuerpos de Bomberos de Concepción, Chiguayante y San Pedro de la Paz.



RODRIGO LÓPEZ y Cristián Pérez.



DINO OLIVIERI y Arnoldo Roa.



BLADIMIR ARÉVALO, Jovino Arévalo y Oscar Contreras.

29

JULIO

21 Hrs.

Noche Romántica

CON FORCH Y TRUJILLO

¡Vivamos una velada musical inolvidable!

FIESTA TRIBUTO GUNS N' ROSES

29 JULIO

ENTRADA 2X1 A CASINO

DOM - 12 A 21 HRS

50% BARRAS

VIE - SÁB

22 A 02 HRS

TEATRO
MARINA DEL SOL
marinadelsol.cl

Deportes



No sólo por Soteldo hay interés del extranjero

Se veía venir y se dio. La participación de Huachipato en la "Noche Alba" de Colo Colo trajo también al país a personeros de Brasil y España para observar *in situ* a algunos jugadores del cuadro siderúrgico.

El principal, obviamente, fue el venezolano

Yeferson Soteldo, quien ha abierto los ojos de muchos a nivel internacional tras participar con su selección en el Mundial Sub 20.

Además, los veedores mostraron interés por el portero Carlos Lampe y el volante César Valenzuela.



CÉSAR VIGEVANI, DT DE HUACHIPATO, TRAS EL AMISTOSO ANTE COLO COLO

“Vamos a llegar bien preparados para el debut en el campeonato”

Más allá de reconocer que el nivel futbolístico estuvo lejos de lo esperado, el estratega siderúrgico sacó buenas conclusiones respecto a la conformación del equipo para el segundo semestre.

Daniel Kuschel Díaz
daniel.kuschel@diarioconcepcion.cl

No fue un buen partido, pero en el cuerpo técnico y plantel de Huachipato sacaron conclusiones positivas de su participación en la "Noche Alba", con miras primero al partido de vuelta por Copa Chile ante Deportes Valdivia, y luego para el debut por el Torneo de Transición ante San Luis.

“Hicimos una pretemporada muy buena. Tuvimos varios partidos amistosos y sacamos también excelentes conclusiones”, comentó tras el encuentro el técnico César Vigevani.

“Hoy (miércoles) por ahí se notó un poco el cansancio, porque en las últimas dos semanas metimos dos viajes muy largos entre La Serena y el domingo pasado que fuimos Valdivia”, agregó el DT sobre el rendimiento de su equipo, que es-

9

fichajes

sumó Huachipato en la intertemporada, con miras a la Copa Chile y al Torneo de Transición.

¿Un delantero más para el acero?

La dirigencia da el plantel por completo, pero César Vigevani abre la opción de traer un atacante más.

tuvo lejos del nivel esperado.

Para analizar el duelo, Vigevani sostuvo que “creo que el primer tiempo fue un partido relativamente equilibrado, y en el segundo pusimos muchos chicos en la cancha, algo que nos sirve para que se vayan acostumbrando a un escenario así”.

Por todo lo anterior, el estratega ve con buenos ojos la participación del acero tanto en Copa Chile como en el Transición.

“Estamos muy contentos con el grupo, siento que vamos a llegar muy bien preparados para el debut en el campeonato. La intención es tener una idea clara en cuanto a lo futbolístico y en cuanto a la formación de jugadores. Huachipato tiene una intención clara y hay que consolidarla, un perfil e identidad de juego”, precisó.

Vigevani remarcó también los objetivos que tendrá Huachipato

para este semestre, más allá de escapar del descenso. “Para nosotros sería un gran objetivo entrar en un torneo internacional y siento que los chicos están con mucha motivación por ello. Es un equipo joven, pero sabemos que hay material para poder aspirar a algo lindo”, sostuvo.

Armado del plantel

En la dirigencia de Huachipato, en este momento, dan el plantel por completo, a menos que alguno de los jugadores que están siendo observados desde el extranjero reciba una oferta irrenunciable que los haga partir.

Y en esa condición, además de Yeferson Soteldo, están el portero Carlos Lampe y el volante César Valenzuela (ver recuadro).

“Por ahora están todos en el plantel. Y en lo que respecta a Soteldo,

hoy está pensando en Huachipato, porque es la realidad. La dirigencia no tiene apuro y el jugador tampoco. Si se tiene que quedar este torneo, no va a haber ningún problema”, comentó César Vigevani sobre la conformación.

De todas maneras, el estratega siente que aún puede haber algunas piezas por incorporar, al tiempo que valoró la llegada del delantero paraguayo Jorge Ortega. “Lo de Jorge nos viene muy bien. Es un jugador que ya jugó Copa Sudamericana, en Colombia y en Brasil. Posiblemente se incorpore alguno más en delantera, vamos a ver”, precisó el adiestrador siderúrgico, en relación al equipo con el que enfrentará este semestre deportivo.

OPINIONES

Twitter @DiarioConcepcion
contacto@diarioconcepcion.cl

Deportes

“YO APERRO CON MI MASCOTA” EN TALCAHUANO

Se viene cuarta edición de llamativa carrera

Ricardo Cárcamo Ulloa
ricardo.carcamo@diarioconcepcion.cl

Una nueva oportunidad de hacer deporte para quienes disfrutan de practicarlo con sus mascotas. El sábado 29 de julio, desde las 10.30 horas en el sector Brisas del Sol, se realizará la cuarta edición de la corrida “Yo aperro con mi mascota”, organizada por el Colodyr de Talcahuano.

Las inscripciones se encuentran disponibles en la página web www.colodyr.cl, y estarán abiertas hasta el martes 24 de julio. En ese mismo sitio, se pueden encontrar las bases que rigen esta actividad gratuita, que contará con distancias de 1 y 2,5 kilómetros para todas las categorías.

Es importante señalar que al ser una competencia que involucra perros, es requisito obligatorio el chequeo previo de los animales con su médico veterinario, a fin de evitar cualquier tipo de inconveniente.

Corrida se realizará el 29 de julio, en el sector Brisas del Sol del puerto.



COLODYR TALCAHUANO

Renán Palma, coordinador de Colodyr, señaló que “ya tenemos todo preparado para realizar por cuarto año consecutivo esta corrida con mascotas, con la que busca-

mos fomentar la tenencia responsable de los perros”.

Al respecto, agregó que “esta vez la haremos en el sector Brisas del Sol, frente al Casino, para ir diversifi-

cando los lugares en los que realizamos actividades deportivas y recreativas. Así que invitamos a todas las familias a que nos acompañen el sábado 29, ya que van a haber hartas sorpresas entretenidas”.

El día del evento habrá diversos stands con alimento e indumentaria para mascotas, por lo que la invitación no es solo para quienes correrán con sus mascotas. Finalmente, la organización señaló que, en caso de lluvia, si la actividad se suspende o no se informará de manera oficial en la página www.colodyr.cl.

OPINIONES

Twitter @DiarioConce
contacto@diarioconcepcion.cl

OBITUARIO



Se ha dormido en la Paz del Señor, nuestra amada hermana, cuñada, tía y tía abuelita, Sra.

MIRIAN ELENA GUTIERREZ JARA (Q.E.P.D)

Su velatorio se está realizando en la Parroquia La Purísima (Manuel Rodríguez 177, Lirquén), y su funeral será hoy, después de una misa a las 15:00 Hrs. saliendo el cortejo al Cementerio Parroquial de Penco.-

Familias: Gutierrez Jara ; Gutierrez Mendoza ; Gutierrez Fuentes ; Díaz Gutierrez

Hualpén, 14 de Julio de 2017.



Porque Dios nos regaló su maravillosa presencia en nuestras vidas, hoy lloramos y lamentamos la partida de nuestra amada madre, abuelita y tía, Sra.

YOLANDA GARCIA VIDAL (Q.E.P.D)

Su velatorio se está realizando en su domicilio Membrillar 425, Penco; y su funeral será mañana después de una misa a las 12:00 Hrs. en la Parroquia Nuestra Señora del Carmen (O'HIGGINS 430, Penco), saliendo el cortejo al Cementerio Parroquial de Penco.-

La Familia

Penco, 14 de Julio de 2017.



Porque Dios nos regaló su maravillosa presencia en nuestras vidas, hoy lloramos y lamentamos la partida de nuestra querida madre, abuelita y bisabuelita, Sra.

MALVINA DEL C. ARANEDA MORA (Q.E.P.D)

Su funeral será hoy, después de una misa a las 14:00 Hrs. en la Parroquia Sagrada Familia (Tucapel 1449, Concepción), saliendo el cortejo al Cementerio General de Concepción.

La Familia

Concepción, 14 de Julio de 2017.

GLOBO AZUL PRODUCCIONES PRESENTA EN **CONCEPCIÓN**

CARLOS GONZÁLEZ
— EN CHILE 2017 / GIRA ZONA SUR —

Miércoles **30**
HOTEL SONESTA
Calle A 809 Brisa del Sol Talcahuano

CHARLA 1: 11:00 a 13:00 hrs.
"Maternidad, Crianza y Vínculo Afectivo"

CHARLA 2: 13:30 a 15:30 hrs.
"Autoridad y Límites en la Infancia"

ORGANIZA: Globo Azul
AUSPICIA: SONESTA HOTEL CONCEPCIÓN CHILE
PATROCINA: UrbanPonics®
MEDIA PARTNER: Diario Concepción

Más información:
www.globoazul.cl <http://www.facebook.com/PediatraCarlosGonzalezChile2017/> WhatsApp +56 9 91396612

RADIO **UDEC**

Tarde en la Ópera

En esta ocasión transmitiremos “Los pescadores de perlas”, una ópera en tres actos con música de Georges Bizet y libreto en francés de Eugène Cormon y Michel Carré. Fue estrenada el 30 de septiembre de 1863 en el Théâtre Lyrique (Théâtre-Lyrique du Châtelet) de París. La presente versión es una interpretación de la Orquesta Internacional de Italia y el Coro Filarmónico de Bratislava, con la dirección del maestro Carlos Plantini. Domingo, desde las 14.00 horas.

Además,

Panorama Folklórico Región del Biobío. Una mirada a nuestras tradiciones y fiestas populares. Con la conducción de Sergio Morales y la participación del poeta popular Juan de la Cruz Farías. Hoy, desde las 19.00 horas.

Flashback. Un programa para disfrutar el arte y la poesía. Conduce Agustín Benelli. Domingo desde las 17.00 horas.

Radio Universidad de Concepción, 57 años innovando junto a los clásicos.

Síguenos en Facebook y Twitter
www.radioudec.cl – 95.1 FM

Entretención & Servicios

Santoral: Teresa de Los Andes / Enrique

EL TIEMPO

HOY **9/11**

VIERNES 4/9 SÁBADO 0/11 DOMINGO 4/12

LOS ÁNGELES 7/10

RANCAGUA 4/13

TALCA 4/13

SANTIAGO 4/13

CHILLÁN 7/10

ANGOL 3/9

TEMUCO 3/7

P. MONTT 3/6

RADIACIÓN UV

RIESGO	TIME*	ÍNDICE
EXTREMO	10	11 o más
MUY ALTO	25	8 A 10
ALTO	30	6 A 7
MODERADO	45	3 A 5
BAJO	60 o más	0 A 2

*Tiempo Máximo recomendado de exposición (minutos).

EL VACILÓN DE LA CORAZÓN

28 JULIO CENTRO DE EVENTOS PUERTO MARINA. CASINO MARINA DEL SOL

VENTA DE TICKET A TRAVÉS DE **TICKETPRO**
www.ticketpro.cl

TELÉFONOS

- Ambulancias: 131
- Bomberos: 132
- Carabineros: 133
- Investigaciones: 134
- Fono Drogas: 135
- Inf. Carabineros: 139
- Fono Familia: 149
- Inf. Toxicológica: 2- 635 3800
- V. Intrafamiliar: 800 220040
- Delitos Sexuales: 565 74 25
- Defensa Civil: 697 16 70
- Fono VTR: 600 800 9000
- Fono Essbío: 600 33 11000
- Fono CGE: 600 -777 7777

FARMACIAS DE TURNO

CONCEPCIÓN

- Ahumada
- Anibal Pinto 402

SAN PEDRO

- Salcobrand
- Michimalonco 1300

CHIGUAYANTE

- Redfarma
- Manuel Rodríguez 1500

TALCAHUANO/HUALPÉN

- Cruz Verde
- Av. Colón 396

PUZZLE

Grid words include: CORSE, SITUARIA EL BUQUE, MOSTO FERMENTADO, PINTURA BIZANTINA, NOMADA OREJA EN MIAMI, AREA, INSTALAR, ENTERO SUENAN FUERTE, AIRE EN TAMPA PARRILLA, RADIO CAUDAL, "COJO" DEL CINE, ENERGIA, LETRA GRIEGA, ALUMINIO VIGORICE, MOLUSCO SABROSO TRAS CU, 3 DE 5 POETA, DESCIFRO, LA NADA MISMA, PALMAR CHILENO ALMA, TODO SIN CERO ACTINIO, ACEITE NIQUEL, PROTO-ACTINIO, VAGARON REPITE, VOCAL AGUA MAPUCHE, LIAR, DEL ICOR MOTIVO, CAMA DE TREN RABIZA, CINCO MIL, KIMBASIN, LLAIMA, AIREA, HCN, SER, OCA, COM, COSA RARA, VOCAL CAE EN CAOS, SUDOR SUAVE VIRTUD, 500 OTORGUE, DO SAJON, RESOLVIO AZOE, CHARAMUSCA, ETAPAS, ALADO, REIR, TAMIZAR, MALECON, ZARO, S CARIT, APARJADO, ARE RIN, CTRIZ, NE

SUDOKUS

FÁCIL

4			6	3		8	9	
			4	5			3	7
1	5			8	9		2	
	4	2	5		8			3
	6		3		7	5	4	
				6	4	2		8
	7			9	5	3	8	6
3					6	4	5	9
	9		8	4	3	7	1	2

DIFÍCIL

	8		7	9				
	1	3			8			
	4		2					1
			1		6		8	
		5					7	9
					4			5
		8		6	2			
			5			6		
								5

Todo Deporte

TODOS LOS LUNES