

UdeC y Enel se unen para reforestar dos millones de árboles nativos

Se trata de la mayor plantación de este tipo realizada en Chile a repararse en 700 hectáreas. La inversión superará los \$4 mil millones.

CIUDAD PÁGS. 12-13



GENTILEZA ENEL

HOY PUBLICAN

1ª JUNTA ELECTORAL CONCEPCIÓN
Concepción, Curanipe, Antofagasta, San Pedro de la Paz, Santa Inés y Lomas Calbancas

2ª JUNTA ELECTORAL CONCEPCIÓN
Penco, Liriohue, Huastota y Copulimpe

3ª JUNTA ELECTORAL CONCEPCIÓN
Chiguayante, Hualqui y Talcamavita

JUNTA ELECTORAL TALCAHUANO
Talcahuano, Hualqui, Mocha Carrizosa y Los Cerritos

JUNTA ELECTORAL CAÑETE
Cañete, Tiroá y Colfuman

LISTADO VOCALES DE MESA ELECCIONES PRIMARIAS PRESIDENCIALES 2017

Diario Concepción

Sábado 10 de junio de 2017, Región del Bío Bío, N°3290, año X

CIRCULA CON LA TERCERA

PARTIRÍA EN BAHÍA BLANCA Y PASARÍA POR NEUQUÉN

Desde Bs. Aires impulsan plan para un tren bioceánico a Talcahuano

Intendente Díaz participó en reunión binacional.

Los gobiernos de Chile y Argentina están preparando un proyecto para impulsar el Ferrocarril Trasandino del Sur, que permitirá unir el puerto de Bahía Blanca, pasando por la provincia de Neuquén, con las regiones del Bío Bío y de la Araucanía. Así lo dio a conocer, el jueves en Buenos Aires, el embajador de Chile en Argentina, José Antonio Viera-Gallo, en un semi-

nario que contó con la presencia de autoridades argentinas y chilenas, entre estos últimos el intendente Rodrigo Díaz. El ambicioso proyecto contempla la construcción de 276 kilómetros de línea férrea que complementará el trazado de 1300 kilómetros finales y que tiene por objetivo consolidar las vías de exportación por los océanos Atlántico y Pacífico. **POLÍTICA PÁG. 6**

Utilidad del asistencialismo para salir de la pobreza divide a economistas

ECONOMÍA&NEGOCIOS PÁGS. 14-15



ISIDORA VALENZUELA M.

Isidora va a Medellín a buscar pasaje al Mundial

La campeona chilena de velocidad, la sampedrera Isidora Jiménez, asistirá al certamen colombiano como instancia preparatoria, a fin de alcanzar la marca mínima que le entregue los pasajes para el Mundial de Londres.

DEPORTES PÁG. 28

EDITORIAL: PONER EN MARCHA EL CÍRCULO VIRTUOSO DE LA CONSTRUCCIÓN

Nuevo Renault CLIO
Restart your heart

RENAULT
Passion for life

Sergio Escobar
www.sergioescobar.cl

600 360 0420

Paicavi 2613
41-286 9000

Tucapel 771
41-217 8211

Auto Plaza del Trébol
41-286 9089 / 41-286 9090

DERCO
RESPALDA Y GARANTIZA



Eric Forcael @ericforcael OMS vincula contaminación y accidentes cerebro vasculares vía @DiarioConce // Y Trump desconociendo cuán contaminado está el mundo!



Pedro Araya Llanca: Es pavoroso escuchar a un candidato hablar libremente que una familia que vive con 600 lucas debe pagar la universidad de sus hijos. Más si es millonario.



"En el mundo son entre 7 y 8 millones de personas que mueren al año por contaminación (...). El material particulado más pequeño (0,5 micrones) logra llegar directamente hasta el torrente sanguíneo, provocando patologías crónicas. Se bioacumula en el tiempo y eso parte incluso en la gestación, ya que se traspasa al feto vía placenta". **Ana María Moraga, médico epidemióloga UdeC.**

ENFOQUE

Desde el año 2014 se han denunciado sistemáticamente dos aspectos de la administración financiera de los municipios del país y que ahora están haciendo noticia en municipios locales.

Por un lado, los grandes déficits financieros que se generan en la gestión municipal y que, salvo honrosas excepciones, los alcaldes no tratan de solucionar. Ocurre en Municipios grandes y pequeños y en la gran mayoría se utilizan técnicas que maquillan el problema, ocultando información en los presupuestos anuales y en las revisiones trimestrales que por ley deben hacerse. Para ayudar a que esto ocurra, los Concejos Municipales o están absolutamente capturados por el poder político o están conformados por gente sin conocimiento alguno de aspectos contables y financieros, y peor aún, no les interesa instruirse sobre la materia o consultar a expertos en la Contraloría.

Todos los municipios están obligados a presentar información contable y presupuestaria a la Contraloría, órgano que puede y debe detectar en forma muy temprana la existencia de déficits, informan-

Modernización Municipal

JORGE CONDEZA NEUBER
@jorgecondezan



La Contraloría posee numerosas denuncias al respecto. Investiga solo en algunos casos, pero el resultado final es nulo.

do a los Concejos e instruyendo las auditorías correspondientes. El año 2014 a raíz de una denuncia efectuada a nivel central, se logró determinar que solo en la gestión municipal (excluyendo salud y educación) los datos contables presentaban inconsistencias superiores a los 130 mil millones de pesos.

En la región se investigó a Municipios importantes como Talcahuano, Coronel y Lota y en todos hubo diferencias grandiosas que a la fecha no han podido ser aclaradas.

El otro asunto que hace crisis es la deuda previsional de los municipios, algo que no debería ocurrir en el aparato público, pero ocurre a vista y paciencia de todos. Alcaldes

que retienen parte del sueldo de sus funcionarios pero que no lo enteran en las afp o isapres, e incluso se apropian de aquellas retenciones más sensibles como son las que ayudan a pagar créditos u otras. Todo prohibido por la ley, incluyendo la "amenaza" de abandonos de deberes que contempla la ley 18.695 Orgánica Constitucional de Municipalidades.

La Contraloría posee numerosas denuncias al respecto. Investiga solo en algunos casos, pero el resultado final es nulo ya que, de no mediar una acción de los concejos municipales, los alcaldes siguen haciendo como si nada.

Es época de elecciones y es razonable que los candidatos a Presidente asuman que en el área municipal existen muchos vacíos, partiendo por el rol de los Concejos Municipales, de forma que esta sea un órgano efectivo de control, permitiendo y no impidiendo la aplicación de las leyes en toda su dimensión.

La modernización del Estado en el tema de gestión municipal es realmente un desafío que debemos enfrentar más temprano que tarde.

CARTAS

Evaluación ambiental de Chile hecha por Ocede

Señor Director:

La reciente celebración del día de la tierra, hace que volvamos a poner los ojos sobre nuestra casa común, tal como la llama el papa Francisco y ello no nos hace sino concordar en el lamentable estado de nuestro ambiente. En Chile, hace un tiempo la Organización para la Cooperación y Desarrollo Económico, Ocede, entregó el documento denominado "Evaluaciones del Desempeño Ambiental Chile 2016", que constituye la segunda evaluación hecha por la Ocede; la anterior evaluación, data del año 2005 y permitió el ingreso de Chile a este selecto club mundial. El informe de 240 páginas hace un sombrío análisis de las acciones y medidas adoptadas por nuestro país para la protección del medio ambiente.

Esta evaluación, luego de reconocer, en forma cortés y comedida algunos avances en el fortalecimiento de la política y de las instituciones ambientales, como la nueva institucionalidad ambiental, la que es fruto de una recomendación anterior de la misma Ocede; hace un descarnado análisis de nuestra realidad ambiental.

Para el informe, el crecimiento económico de Chile se ha sustentado exclusivamente en el uso intensivo de los recursos naturales, dependiendo excesivamente de ellos para sostener tal crecimiento, el que ha redituado solo para quienes explotan estos recursos naturales tales como el cobre, la agricultura o la pesca, dejando tras ello un preocupante detrimento ambiental.

La evaluación Ocede, luego de revisar aspectos tales como cambio climático, uso sostenible de la biodiversidad, gobernanza ambiental, régimen de las aguas, contaminación, residuos, etc, emite 52 recomendaciones para mejo-

Retratos de Aurora: Huracán, el club del globito

Unos podrán decir que el Club Huracán nace en 1908 en Parque Patricios, Ciudad de Buenos Aires, otros dirán que no es así. EL Huracán nace en Concepción en 1938, en la Aurora de Chile y también tendrán razón. La cosa es que hinchas del "Globito" y clubes Huracán hay varios a lo largo del mundo y tienen muchas cosas en común: sus colores, su pasión y su historia.

Es inconfundible el emblema del Huracán. Un globo aerostático con una H en medio de color rojo sobre fondo blanco. Los hinchas son incansables, lo siguen donde juegue y lo alientan independiente de la posición que lleven en la tabla. Y su historia social como formador de equipos y de generaciones de jugadores es incontable. Da lo mismo si uno habla del "Globito" de Parque Patricios o del "Huracán, Rey de Copas" de Concepción. Ambos cumplen una labor social, cultural y deportiva.

Pero hablemos del nuestro, del que se encuentra a pocas cuadras de la Plaza de Armas de Concepción, de este Huracán que se pelea las canas con la Aurora. Y digo del nuestro, porque de una u otra manera quienes alguna vez lo fundaron, los que son socios o hinchas, o los que tenemos alguna afinidad por cercanía o recuerdo, nos sentimos comprometidos con su historia, patrimonio y actualidad.

Y dentro de los "Retratos de Aurora" el Huracán no podía quedar ausente, es parte de la herencia de esta población.

Y la historia de hoy comienza con Julia y su lechero de aluminio. Lo sé, querido lector que Ud. me preguntará: ¿Qué tiene que ver el Club Huracán, Julia y un lechero de aluminio? Yo le digo que mucho, la relación es grandísima. Y además Ud. sabe que en este proyecto que estamos haciendo en la Población Aurora de Chile con la construcción de cámaras fotográficas con elementos

domésticos, todo nos sirve y todo tiene sentido, aunque parezca agarrado de los pelos.

Un día apareció al taller de cámaras estenopeicas Julia y su humanidad. Tímida al principio, observaba que decíamos y aunque no lo expresaba, mas de una vez dudo de la integridad psicológica de quien suscribe esta nota. Pero algo de lo conversado le hizo sentido y al próximo encuentro apareció ella, su humanidad y un lechero de aluminio. Si lector, esos clásicos lecheros de aluminio que había en las casas con la tapa llena de hoyitos, para que la leche no se rebalsara cuando hervía.

¿Cuántas cosas raras? Eso de hervir la leche. Si la leche viene en caja y pasteurizada, si uno la quiere calentar la pone en el microondas. Pero créame que no toda la vida la relación con la leche fue así. Había una época que uno debía hacerle guardia a la leche cuando la ponía al fuego, porque era típico que uno pestañeara y hasta ahí llego el amor. Todo, el lechero y la cocina eran una sola cosa. Pe-

rece que esperara al descuido para rebalsarse y querer ser libre. Y como todo con la tecnología y los avances del mercado, el lechero que era prioritario en la cocina de nuestras mamás y nuestras abuelas, paso a segundo plano, y luego al olvido.

Y esto pasa con muchas cosas, y con mucha gente. Se sienten importante, parte del mundo y con el correr de los años lo etiquetan de "viejo" y pasa a ser ciudadano de segunda categoría, y el olvido se hace un amigo diario. Así con el lechero de Julia, su destino parecía el de todos: quedar botado en algún rincón esperando el momento de ser desechado como un cachureo más, o convertirse indefectiblemente en macetero, que es a mi entender uno de los destinos menos indecorosos de todos. Por lo menos seguiría cumpliendo una función, al de contener.



Pero algo le decía que no y Julia pudo captarlo, así que lo trajo al taller y empezamos a ver de qué manera ese pedazo de aluminio inerte, con algo de historia pegada en sus paredes -Julia me contaba de su madre, de su vida con la Aurora- tomaba nueva vida y se convertía en una cámara fotográfica. ¿Loco no? Pero lo conseguimos y de apoco tanto el lechero como Julia se animaron a ver el mundo nuevamente. Abría un ojo, se lo guiñaba al sol, observaba la población que tantos años lo cobijó y de alguna manera quiso recuperar la memoria. Y la memoria de la gente, de los barrios, de las poblaciones se recupera con los recuerdos. Y los recuerdos son mas firmes cuando los guardamos en fotografías, en papel, de esas que se tocan, que se pasan de mano en mano y se guardan en una caja de zapatos o en la cómoda de la pieza.

Y nuevamente ¿Qué tiene que ver el Club Huracán, Julia y el lechero en esta nota? Todo y mucho. La foto que ilustra esta nota es de Pasaje Huracán con Errázuriz. Desde la esquina de la cancha, pegadito al cerco perimetral de alambre puesto hace poco. De ahí, mirando tímidamente se tomo esta foto, del Club Huracán, de su historia, de su memoria. Se tomo con un lechero de aluminio que era de la madre de Julia, y que Julia lleva entre sus manos como un tesoro. Un tesoro que guarda una nueva imagen, un nuevo retrato de su Aurora querida. Un recuerdo nuevo que hace raíces, con el pasado idílico, con el presente duro de llevar y con un futuro incierto.

Lo invito cuando quiera a darse una vuelta por el Huracán de Concepción, a ver sus copa centenarias, a vivir un partido desde la grada hecha con rieles de la línea del tren. Es parte de la historia y la identidad de una Concepción que sin querer le da la espalda a un pedazo tan propio como su Plaza de Armas. ¡Hasta el próximo click!

Walter Blas
Foto: Julia Pérez

rar nuestro desempeño ambiental, las que permitirían que Chile pueda conciliar el crecimiento económico con la protección del ambiente, practicando una cultura de la sustentabilidad.

Los recientes desastres que ha so-

portado el país tales como sequía, incendios forestales, aluviones etc hacen que el cumplimiento de estas 52 propuestas sean un imperativo material, moral e incluso de subsistencia. Es urgente implementarlas y cumplirlas,

tanto por el Estado como los particulares en un máximo de 10 años, lo que permitirá enfrentar con relativo éxito futuras contingencias ambientales, posibilitará que la próxima evaluación Ocede nos encuentre en un mejor pie y a

la vez podremos contribuir a no profundizar el deterioro de nuestra casa común.

Marcelo Sandoval Zambrano
Director Clínica Jurídica UDD

Las palabras vuelan, lo escrito permanece

EDITORIAL

Poner en marcha el círculo virtuoso de la construcción

Las explicaciones simples, con una lógica aparente, pueden ser suficientes para dejar algunos asuntos sin tocar, como verdades establecidas, podría ser este el caso cuando se analiza en el impacto de la construcción de viviendas en la economía de las naciones.

Resulta relativamente fácil concluir, a partir de hechos fácilmente observables, que a mayor construcción, mayor progreso. Las explicaciones son todas factibles al considerar el aumento de la producción en muchas áreas y servicios que se hace necesario para construir, con solo iniciar un listado de insumos se observa rápidamente la diversidad de materiales y servicios que se movilizan para hacer posibles los proyectos inmobiliarios.

El segundo pensamiento es, sin embargo, qué está primero, en otras palabras, si el crecimiento es un resultado o un requisito de la construcción, se ha sugerido que creer que la construcción de viviendas pudiera ser el motor del crecimiento del país, sería exagerar su relevancia en la actividad económica, al no considerar las limitantes del mercado y el apoyo que requiere del sistema financiero.

En lo relativo al mercado, este está conformado por grupos familiares o personas que tienen los recursos, o en su defecto, acceso, a sistemas de financiamiento como para adquirir las viviendas y, a menos que se trata de ventas al contado, tengan una estabilidad laboral suficiente para tranquilizar a las partes en cuanto al pago de créditos, por lo general a largo plazo. En cuanto a las fuentes de financiamiento, estas deben tener la posibilidad de ofrecer planes de pago en concordancia con el nivel de ingresos de las personas o familias.

Ambos factores pueden estar perfectamente presentes en el re-



El impacto sobre la economía es evidente al considerar la diversidad de materiales y servicios que se movilizan para hacer posibles los proyectos inmobiliarios, pero es necesaria una política de apoyo financiero para hacerlos accesibles a los usuarios.

ciente escenario descrito por la Cámara Chilena de la Construcción al informar que la venta de viviendas nuevas subió 17% en el Gran Concepción entre enero y abril de 2017, según los datos recogidos por la organización de 48 constructoras e inmobiliarias sobre la comercialización de 165 proyectos, de los cuales 100 correspondían a departamentos y 65 a casas, ubicados en el Gran Concepción y que representan el 95% del mercado inmobiliario.

Los departamentos más vendidos fueron aquellos cuyo precio fluctuaba entre UF 1.500 y UF 2.499 (64%). En el mercado de casas, el 21% se concentró en el tramo desde las UF 3.000 a las UF 3.999, con mayor alza en la venta de casas en Talcahuano, que concentró el 26% de la demanda, seguido de Concepción (21%) y de San Pedro de la Paz con el 20%. En el caso de los departamentos, el 64% de las ventas totales correspondió a unidades emplazadas en Concepción, seguido de las comunas de San Pedro de la Paz (17%) y de Talcahuano 9%.

Estos positivos indicadores contienen una iniciativa que ha permitido acercar los proyectos a las necesidades de las personas, la Feria Inmobiliaria Finco, que permite mostrar una amplia oferta de posibilidades y mancomunar esfuerzos con el sector financiero, haciendo posible la casa propia, con los necesarios grados de libertad que permita ajustar sus características a los futuros usuarios, en correspondencia con las tendencias actuales de habitabilidad y entorno.

Es esperable que estas tendencias se establezcan para mantener el círculo virtuoso de una economía estimulada por la construcción de viviendas, que permita avanzar en el diseño de una mejor ciudad.

OPINIONES

Twitter @DiarioConce
contacto@diarioconcepcion.cl

VINTAGE



EN EL TINTERO

Movilizarse y no morir en el intento

No tenemos, que se haya sabido, una encuesta bien documentada y valedera de la opinión de los sufridos habitantes de la intercomunal y de la ciudad de Concepción para saber cuál es su pensamiento sobre la calidad del transporte público, incluyendo a los colectivos, de tal modo que todo lo que se diga puede tener el perfil de una hipótesis sin la adecuada base experimental, tema opinable, pero no por eso impermeable al escrutinio de los usuarios.

Es posible que se deba a la nunca bien ponderada idiosincrasia nacional, el de reclamar para callado, o cuando la oportunidad ha pasado, la costumbre de andar por ahí refunfuñando. En otras partes no es así, la gente se encabrita y protesta acremente por el mal servicio del transporte público o por lo caro, o por lo caro y malo, para simplificar la causa de la indignación.

Con más mesura, está hasta cierto punto bien que no se

proceda inmediatamente a llevar los responsables a la horca, lo peligroso sería olvidar que el chileno ha consagrado el "derecho al pataleo", una forma coloquial de expresar que el derecho a la protesta. No es un derecho más, sino uno de especial relevancia dentro de cualquier ordenamiento constitucional: se trata de un derecho que nos ayuda a mantener vivos los restantes derechos.

Tenemos que aprender a negociar civilizadamente, mantener intactas nuestras capacidades deliberativas. Hay que corregir las circunstancias que motivan las protestas, por calladas que sean, la manera como nos transportan en esta ciudad es deficiente, riesgosa, indigna de una ciudad como la que tenemos. Se puede optar por seguir desdibujándola, ignorándola o culpar a los que protestan, pero esa cuenta, la de tener un sistema de transporte público de calidad, sigue pendiente.

PROCOPIO

Ir a una primaria 5 partidos contra 1 no era muy proporcional. Y ello no ocurrió por la DC, se produjo por la responsabilidad de otros”.

“La experiencia mundial ha demostrado que quienes siguen las encuestas muchas veces se equivocan”.

“Tenemos que evitar los ofertones, caer en el populismo y creer sólo en el Estado, o sólo en el mercado”.

1

período

fue senadora por Santiago Oriente, entre 2006 y 2014. En 2013 no logró ser reelecta.

Ministra de 3 presidentes

Fue directora nacional del Sernam (Aylwin), ministra de Justicia (Frei Ruiz-Tagle), y titular de Relaciones Exteriores (Lagos).

Ángel Rogel Álvarez
angel.rogel@diarioconcepcion.cl

Soledad Alvear estuvo en Concepción invitada por la Universidad San Sebastián (USS), para ser parte de dos actividades, un ciclo de Humanismo Cristiano y luego una denominada “Pensando Chile, presidenciales 2017”.

En la última, se esperaba también la presencia de Andrés Chadwick, quien por motivos de fuerza mayor anunció que no estaría en la capital regional. De todas maneras, la abogada DC sí dialogó con los estudiantes y con la prensa, aunque con la condición de no abordar la contingencia, según dijo, por el compromiso que tiene con muchos medios capitalinos de no hacerlo exclusivamente con uno de ellos.

Y claro, Alvear llegó a la capital regional un día después que se conociera públicamente la renuncia del ex ministro Pablo Badenier como coordinador general de la campaña presidencial de Carolina Goic, una opción que como militante DC apoya. “Lo quiero mucho y creo que Pablo Badenier hizo una gran tarea”, fue todo lo que dijo Alvear sobre la salida del ex titular de Medio Ambiente.

Tampoco quiso responder los dichos del senador de RN, Alberto Espina, quien le a “este gobierno lo seputó la teoría de la retroexcavadora”.

Pensar Chile

Alvear -quien durante el gobierno de Ricardo Lagos asomó como la primera opción para sucederlo, hasta que la irrupción de Michelle Bachelet la dejó en el camino-, sí ahondó en la presidencial de este año o lo que, en su opinión, está en juego.

“Considerando la coyuntura, la política desprestigiada y la falta probidad muy fuerte, es que necesitamos pensar en un proyecto país de aquí a cincuenta años, y lo

SOLEDAD ALVEAR, EX SENADORA Y MINISTRA:

“Ir a una primaria, donde había cinco partidos contra uno, no era muy proporcional”

Invitada por la USS, la abogada desestimó que sea una desventaja para la candidata presidencial de su partido, Carolina Goic, no ser parte de una primaria, aunque recalzó que si ello no se produjo no fue responsabilidad de la DC.

tenemos que hacer de aquí a los próximos cuatro años”, sostuvo.

Dijo que se debe pensar en los más débiles, pero sin olvidar el crecimiento de la economía. Pensar en el desarrollo del país, pero con inclusión, con menos egoísmo y donde “el consumo no sea lo principal”.

- ¿Y usted cree que eso no se ha hecho en las últi-

mas administraciones de Gobierno?

- Yo creo que sí. Durante los gobiernos de la Concertación sí tuvimos un proyecto, pero lo primero fue la recuperación de la democracia y luego, como lo dijo muy bien el ex presidente (Patricio) Aylwin, crecimiento con equidad. Ahora, hay etapas y etapas, y el país de hoy es distinto al de los '90 y del 2000,

existen nuevos desafíos. Creo que hay que fijar el crecimiento con equidad. Un país que no vaya a caer en la trampa de los ingresos medios como dijo Alejandro Foxley, sino que incorporemos a nuestro país a los diferentes sectores para tener un desarrollo inclusivo. Eso, además, es muy importante hacerlo con probidad, con personas preparadas, con

políticas técnicamente responsable y con gradualidad. Tenemos que evitar los ofertones, caer en el populismo y creer, como algunos, sólo en el Estado, o como otros, sólo en el mercado.

- ¿Cree que en esta campaña ha habido ofertones?

- En algunos casos sí, cuando no se sabe cuánto cuestan las ideas que se proponen, cuánto del erario nacional

ROMILIO PASMIÑO G.



significa ello o cómo se va a financiar. Me preocupa. Tampoco es cierto lo que manifiestan aquellos que aseguran que todo lo van a solucionar en el próximo período. Eso no se logra en cuatro años. Tenemos que fijarnos una tarea del país que queremos. Por eso a mí me interesa, obviamente, la candidatura de Carolina Goic.

Encuestas y primarias

Quien fuera la primera ministra mujer de Relaciones Exteriores, bajo la administración de Lagos, también respondió consultas referidas al bajo apoyo que muestra Goic en las encuestas y a la ausencia de una primaria en el bloque de Gobierno.

Sobre lo primero dijo que "lo más importante que nos ha demostrado la experiencia mundial es que quienes siguen las encuestas muchas veces se equivocan" y ejemplificó con casos que han descolocado a los analistas, como la votación en contra del acuerdo de paz entre el gobierno de Colombia y la Farc, y la decisión de los británicos de no seguir siendo parte de la Unión Europea.

"Creo que con un mensaje optimista, no agresivo, llamando y convocando al diálogo, nosotros tenemos una gran opción", dijo Alvear.

En ese sentido, dijo que así como en los últimos días se han sumado figuras y rostros del mundo políticos ligados al ex presidente Ricardo Lagos, el gran objetivo de la senadora de la Magallanes será convocar a los independientes.

"Nosotros estamos haciendo una invitación amplia (...). Pensemos que quienes militamos en partidos políticos somos muy pocos. La gran mayoría son independientes y a todos ellos los estamos convocando, a un proyecto distinto", manifestó.

En medio del proceso de primarias, donde los candidatos que serán parte de esa elección el próximo 2 de julio han tenido gran visibilidad en los medios, por ejemplo, Alvear desestimó que esto sea un desventaja.

"Carolina Goic, como ningún otro candidato, ha ido mostrando propuestas concretas respecto a temas probidad, salud y seguridad. Por tanto, depende del trabajo de todos nosotros, quienes apoyamos a Carolina Goic, que tenga un buen resultado en noviembre que nos permita seguir adelante. Ir a una primaria, donde había cinco partidos contra uno, evidentemente, no era muy proporcional. Y ello no ocurrió por la DC, se produjo por la responsabilidad de otros".

OPINIONES

Twitter @DiarioConce
contacto@diarioconcepcion.cl

MUNICIPALIDAD DE SAN PEDRO DE LA PAZ



EN SAN PEDRO inició el proceso recolección de firmas.

Retamal refuerza trabajo por Guillier

Con más de 20 independientes se dio inicio al proceso de recolección de firmas para la inscripción de la candidatura del senador Alejandro Guillier en San Pedro de la Paz, actividad que fue encabezada por el alcalde Audito Retamal (PPD) y los concejales, Juan Jiménez (PPD), Héctor Fernández (PS) y Luis Islas (MAS).

Audito Retamal expresó que "estamos iniciando este

Retorno al oficialismo

Como se recordará, Audito Retamal hace poco se volvió a inscribir en el PPD, partido al que había renunciado antes de ser alcalde.

proceso, porque necesitamos que los ciudadanos firmen por Guillier y estamos seguros que vamos a superar con creces lo que estipula la ley".

Agregó que "estamos comprometidos con nuestro candidato a la Presidencia porque tenemos muchas coincidencias respecto al proyecto que el país tiene que seguir desarrollándose en Chile, y por eso estamos acá".

OLVÍDATE DE LOS GIGAS y pórtate a los nuevos planes_

DESDE_

\$14.990

CARGO FIJO MENSUAL



* ILIMITADAS *

Contrátalos en entel.cl o actualízate en la APP

Plan de \$14.990 incluye cuota de datos libre mensual de 2 GB, hasta 400 minutos de voz a \$37/minuto y 500 SMS todo destino, usos en Chile. Las apps. sólo consideran la navegación a través de éstas y no descarga de apps., compra de accesorios ni suscripción mensual a éstas, tampoco llamadas de voz, video llamadas sobre IP (VoIP), geolocalización (mapas) y apertura de links externos. Tasa máxima de 0,3 MBPS para reproducción de música en apps. Visualización de videos en apps. incluidas es en calidad estándar (SD, 480p) o tasa de máxima de 1 MBPS, calidades superiores descuentan de la cuota de datos libre del plan. Más información en www.entel.cl/planes. Condiciones en red 4G LTE en www.entel.cl/4g. Contratación sujeta a evaluación comercial.

Política

2030

Para esa fecha el intendente Díaz espera que el proyecto sea una realidad.

1,5 a 2 millones de toneladas

es la carga tentativa que el tren podría trasladar al año, en mercancías, productos agrícolas y mineros.

Daniela Salgado Parra
contacto@diarioconcepcion.cl

El Gobierno de Chile y Argentina están preparando un proyecto para impulsar el Ferrocarril Trasandino del Sur, que permitirá unir el puerto de Bahía Blanca, pasando por la provincia de Neuquén del país vecino, con las regiones del Bío Bío y de la Araucanía.

Así lo dio a conocer, el jueves, el embajador de Chile en Argentina, José Antonio Viera-Gallo, en el seminario "Corredor Ferroviario Binacional", donde además de abrir un espacio de diálogo, se presentaron a autoridades y empresarios del rubro ferroviario y turístico la oportunidad e implicancias que tendrá el corredor a la economía nacional y local.

El ambicioso proyecto se presentó en la Embajada chilena en Argentina y contó con la presencia del intendente del Bío Bío, Rodrigo Díaz. Éste consiste en la construcción de 276 kilómetros de línea férrea que complementará el trazado de 1300 kilómetros finales y que tiene por objetivo consolidar las vías de exportación por los océanos Atlántico y Pacífico. De ellos, 110 km. se ubicarán en Argentina y 190 km. estarán entre Lonquimay y Púa.

El tren podrá alcanzar una carga tentativa de 1,5 a 2 millones de toneladas por año y podrá trasladar mercancías de productos agrícolas, mineros o de cualquier tipo hacia el Pacífico y, a su vez, traer insumos, productos producidos en la Patagonia, granos y carnes. A lo anterior, se le suma la facilidad para el traslado de gas granel, combustible, cemento, madera, entre otros, lo que contribuirá a producir un cambio sustancial de las condiciones de desarrollo de las regiones involucradas y sus economías locales.

Para lograrlo, deberán presentar un proyecto a los organismo multilaterales de crédito como CAF, BID y Banco Mundial y así lograr el financiamiento de US 1.000 millones, destinados a la construcción del tren.

Más cerca que lejos

"Este proyecto no debería demandar demasiado tiempo porque gran parte de la vía férrea ya está construida (entre Bahía Blanca y Zapala, del lado argentino y hasta cerca del límite fronterizo del lado chileno). El proyecto demandaría una inversión de alrededor de US\$ 1.000 millones y hay voluntad política en ambos países para hacerlo. Lo que hay que ver ahora es la participación de las empresas privadas", sostuvo el embajador José Antonio Viera Gallo.

Por su parte, la ministra Mónica Avogadro, directora de Límites y Fronteras de la Cancillería argentina, afirmó al mismo medio que "este proyecto de corredor bioceánico está en su etapa inicial recogiendo la iniciativa de la región que confor-

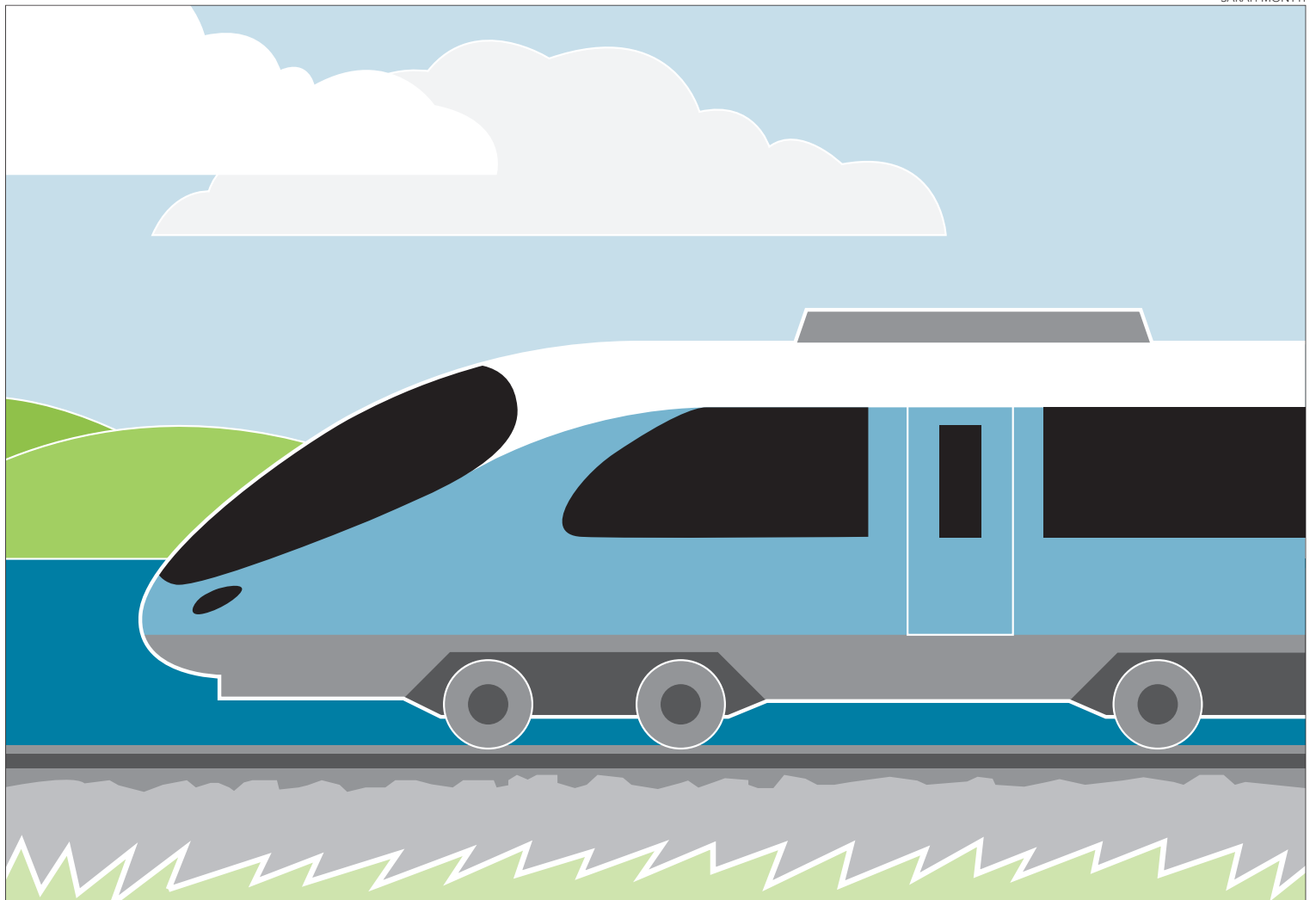

REQUIERE UNA INVERSIÓN DE US 1.000 MILLONES

Tren Trasandino del Sur uniría Bahía Blanca con Talcahuano

En búsqueda de financiamiento se encuentran autoridades de Neuquén, Río Negro, Bahía Blanca, Bío Bío y la Araucanía para materializar el ferrocarril que conectará los puertos de dos océanos.



JOSÉ ANTONIO VIERA-GALLO. El embajador y ex senador por Bío Bío encabezó el seminario binacional.

ma el Comité de Integración de la Región de los Lagos que unen las regiones de Bío Bío y la Araucanía chilena con Neuquén, Río Negro e incluso la intendencia de Bahía Blanca que integra este comité desde hace muchos años".

Con respecto al avance de las conversaciones, el intendente Rodrigo

Díaz indicó que en el viaje realizado al país vecino pudieron "conocer alternativas de inversión privada para obtener concesiones que pudieran viabilizar, pero por sobretodo, reafirmar la voluntad, no de los gobiernos de turno, sino de los Estados. Esta línea fue abierta por ambos presidentes". Agregó que, por lo pronto, la pri-

mera tarea es avanzar en el ámbito local con la formulación de un convenio con la Araucanía e incorporar dentro del estudio de factibilidad, la evaluación de hacer un túnel binacional y perseverar en una tarea que no es de corto plazo. El desafío es, a su juicio, el "mantener un compromiso presupuestario de ambos países para que esté desarrollado al 2030".

Por su parte, la ministra Avogadro afirmó que este mes se realizará una nueva reunión. "Será una instancia de intercambio y coordinación anual y de allí surgirán iniciativas de desarrollo para las distintas regiones de los ocho comités que tenemos con Chile".

Para el embajador y ex senador por Bío Bío, José Antonio Viera-Gallo, el ambicioso proyecto es una antigua aspiración que esperan concretar. "Queremos convertir este deseo en un proyecto que sea viable, que sea capaz de traer inversiones. Ya tenemos empresas privadas que están interesadas y ojalá podamos irlo materializando en el tiempo", finalizó.

OPINIONES

Twitter @DiarioConcepcion
contacto@diarioconcepcion.cl

Política

EL PASO EN FALSO DE LA PRIMERA MINISTRA

El tiro por la culata en Reino Unido

Theresa May fue irresponsable al llamar a elecciones anticipadas, con la intención de asegurar más apoyo en la negociación del Brexit.

Constanza Fernández Danceanu
Abogada y analista internacional Directora de Ciencias Políticas y Administración Pública USS



“Le salió el tiro por la culata”. Ese fue el titular de los principales periódicos de Reino Unido el día después de la elección general del jueves 8. La Primera Ministra, Theresa May, llamó a elecciones anticipadas con la intención de validar su nombramiento y tener una mayoría aún más grande, para tener más apoyo en la negociación del Brexit. Es la segunda vez que los conservadores llaman a una votación con la convicción de que ganarían, pero en la que no logran vencer. Ya le pasó a David Cameron con el referéndum para abandonar la Unión Europea. Él tenía la convicción que el remain (el voto a favor de quedarse en la UE) ganaría. Pero al perder no tuvo más que renunciar a su cargo, asumiéndolo Theresa May.

En la elección general de 2015 (en la que se eligió a Cameron) los conservadores obtuvieron una mayoría absoluta. Entonces esta apuesta de May fue

totalmente innecesaria. Para ser justos, cuando ella llamó a la elección todas las encuestas le daban un triunfo aplastante a su sector. Su pecado fue creerle a las encuestas y hacer una pésima campaña, basada en infundir miedo sobre un gobierno laborista.

El sistema electoral de Reino Unido es mayoritario uninominal, lo que significa que cada circunscripción electoral elige solo a un parlamentario, en una vuelta, ganando el que más votos obtiene. Este sistema explica que en 2015 el UKIP (Partido de la Independencia del Reino Unido) solo obtu-



viera un escaño, a pesar de ser la tercera mayoría nacional (12,7%). O que en 2010 el DUP (Partido Unionista Democrático) obtuviera ocho asientos con sólo el 0,6% de los votos del país.

El Primer Ministro será el líder del partido que obtenga la mayoría de los escaños, es decir, 326 de los 650. Si ninguno la obtuviera se produce un Hung Parliament, donde dos o más partidos con una mayoría combinada podrían formar una coalición. Es aquí donde estamos.

Esto tiene importantes consecuencias, ya que un gobierno de coalición liquida el propósito de May de tener un mayor apoyo en su negociación con la Unión Europea. Recordemos que el 29 de marzo se notificó a la UE la intención de Reino Unido de dejarla, abriéndose un plazo de dos años para negociar esa salida. Dicho plazo está corriendo, por lo que los británicos, con cada día que pierdan en solucionar rencillas internas, quedan más desvalidos para negociar con sus 27 contrapartes.

Eso nos lleva a cuestionar la responsabilidad política de May. Aunque ella haya pensado que tenía todo a su favor para ganar, es de una irresponsabilidad absoluta llamar a elecciones después de haber activado un proceso que tiene un plazo, más aún

si el plazo es breve para todas las aristas que tendrá la negociación. Muchos han pedido que dimita. Y aunque tengan razón en sus argumentos, el negociar con otro partido para formar mayoría y buscar un nuevo líder al mismo tiempo generaría aún más retraso en la negociación con la UE.

Pero aunque los conservadores sean los evidentes perdedores, la peor parte se la llevaron otros partidos. El UKIP perdió su único asiento. Los liberales demócratas aumentaron sus escaños, pero perdió el suyo Nick Clegg, quien fue su líder y número 2 del gobierno de coalición que formó junto a Cameron en 2010. El SNP (Partido Nacional Escocés) perdió 21 asientos, es decir, el 37,5% de la representación en el Parlamento. Esto tiene una consecuencia enorme: aunque después del Brexit un nuevo referéndum sobre la independencia de Escocia era evidente, hoy esa alternativa se diluye, ya que es justamente el SNP el partido que ha impulsado al movimiento independentista.

Este terremoto político deja decenas de preguntas sobre la mesa. Hay que estar atentos a Reino Unido los próximos días para ver si logran salir de este autointingido disparo en el pie.

OPINIONES

Twitter @DiarioConce
contacto@diarioconcepcion.cl



Universidad de Concepción
Formación Permanente

DIPLOMADOS (6 meses)

- Actualización de Competencias Lingüísticas en Inglés
- Artes Visuales Contemporáneas
- Coaching y Expresión Escénica
- Desarrollo Local y Gestión Integral del Riesgo
- Diseño y Gestión de Proyectos Urbanos Sostenibles
- Docencia para la Educación Superior
- Gestión de Calidad y Acreditación de Laboratorios Clínicos
- Gestión Local para el Desarrollo Sustentable
- Políticas Públicas y Territorio

INICIO DE CLASES: Agosto 2017
Teléfonos: (41) 2661387 - 2661187 - 2661230
Email: formacionpermanente@udec.cl - contactofp@udec.cl

10% de descuento en arancel si se matricula en Junio

www.formacionpermanente.udec.cl

BIENVENIDOS

SEAN TODOS

A USAR **Red compra**

Vive con ella

Red compra

Ciudad

“También avanzaremos hacia una UdeC más justa e inclusiva socialmente”.

“Me tocaría ser rector en el centenario habiendo sido mechón en el cincuentenario”.

“El CAE cae, pero también es cierto que no se puede hacer borrón y cuenta nueva”.

ACTUAL VICERRECTOR ANUNCIÓ QUE POSTULARÁ AL CARGO DE RECTOR UDEC

Bernabé Rivas: “En mi candidatura no hay un afán refundacional”

Tania Merino Macchiavello
tania.merino@diarioconcepcion.cl

Si Bernabé Rivas, el actual vicerrector de la Universidad de Concepción, llega a convertirse en rector, lo hará cuando se cumplan casi 50 años desde que ingresara como estudiante al plantel que se apronta a celebrar, en 2019, su primer centenario.

Ayer el investigador lanzó su candidatura al cargo que actualmente ocupa Sergio Lavanchy, y lo hizo descartando un afán refundacional. “Mi énfasis estará en los principios que inspiraron a los fundadores de esta universidad”, dijo categórico.

Sobre su trabajo, agregó, intentará fortalecer y potenciar los logros conseguidos por la institución en 98 años de historia.

- Lavanchy mencionaba que esperaba del nuevo rector la continuidad de temas como el Parque Científico Tecnológico, la excelencia académica y la vinculación con el medio. ¿Su trabajo irá en esa línea?

- El parque científico tecnológico ya está en marcha. En los próximos años 5 o 10 años vamos a tener el parque instalado con las primeras empresas allí y eso va a significar una manera distinta de desarrollar ciencia, tecnología e innovación en nuestra universidad, un cambio en el entorno y en su relación con la ciudad. Si soy el rector, obviamente lo voy a seguir apoyando para que se consolide.

Seguiremos trabajando también en materia de cooperación internacional, eso significa adaptarse a través de la flexibilización administrativa en distintos ámbitos. Queremos ser una universidad más activa de la que tenemos hoy día en el componente internacional.

También avanzaremos hacia una UdeC más justa e inclusiva socialmente. Hoy hacemos mucho, pero queremos hacer más.

- Usted fue por largo tiempo vicerrector de Investigación y Desarrollo. ¿Qué desafíos persisten en el área?

- El rector Enrique Molina lo mencionaba en el año 29, de la importancia para una institución como la Universidad de Concepción, que sus laboratorios y sus académicos se abrieran al mundo con su investigación y que ésta tuviera impacto con la comunidad.

Nuestra universidad tiene todas las componentes para seguir desarrollándose y creciendo. Administrativamente la Vicerrectoría de Investigación y Desarrollo, oficina de Transferencia y Licenciamiento, incubadora, oficina de patentes, unidad de Propiedad Intelectual, todo ello lo que tiene que hacer ahora es contribuir para que acortemos la cadena entre la investigación en la-

Si bien el viernes oficializó su intención de llegar al sillón de Enrique Molina, recién en diciembre se inscribirán oficialmente las candidaturas.



CAROLINA ECHAGÜE M.

Bernabé Rivas

El doctor en Química fue premio municipal de ciencias y es uno de los investigadores más prolíficos en materia de publicaciones y citas indexadas.

Dr. Eduardo Pereira

Decano Facultad Ciencias Químicas, presentó al Dr. Rivas.

- Otro desafío que le tocaría es la celebración de los 100 años...

- Me tocaría ser rector en el centenario habiendo sido mechón en el cincuentenario, por lo tanto, he visto cómo ha ido creciendo y cambiando esta universidad. Va a ser, no quepa la menor duda, una gran celebración.

- ¿Se siente preparado para defender a la universidad en términos de los cambios legislativos que se están haciendo y que a veces tienen una mirada muy centralista?

- Por supuesto, voy a defender los intereses de nuestra casa de estudios. Van a estar siempre nuestros principios fundadores y eso significa que estaremos siempre buscando alternativas para que nuestra institución no esté en desmedro frente a una reforma de la educación superior, que se ha ideologizado tanto que hoy, por un lado, vale solo lo estatal y lo que no lo es, aunque sea público, es considerado de

Prof. Paola Anaya

Directora del Departamento de Ciencias Básicas, Campus Los Angeles, leyó una carta con más de 200 adherentes para postulación de Dr. Rivas.

120

Más de 120 académicos, de los tres campus, concurren a lanzamiento de candidatura.

menor cuantía, lo que no corresponde, cuando hay una educación de excelencia.

- Viene también un cambio de gobierno. ¿Qué debiera garantizar un futuro presidente en términos, por ejemplo, de la gratuidad o de financiamiento de la

educación superior?

- Debe haber gratuidad, aunque creo que el país no tiene las condiciones para una gratuidad universal, pero tiene que avanzar y por lo tanto buscar otros mecanismos de apoyo, becas o créditos. El país tiene muchas necesidades, en educación, pero también en salud, por ejemplo. Por eso va a haber que analizar con cifras, con estudios, hasta dónde es posible avanzar, pero la gratuidad es algo que llegó y que no debe eliminarse.

- ¿Y el CAE?

- El CAE cae, pero también es cierto que no se puede hacer borrón y cuenta nueva. Lo que tiene que haber ahí es un cambio de mecanismo, es imposible que el Estado pueda condonar todo, porque además sería injusto con quienes lo pagaron ¿o no?

OPINIONES

Twitter @DiarioConcepcion
contacto@diarioconcepcion.cl

Ciudad

“La importancia geopolítica del recurso hídrico en Chile y la Región del Bío Bío”, fue el nombre del seminario realizado por la Municipalidad de San Pedro de la Paz en conjunto con la Asociación de Municipalidades de la Región y que contó con la presencia del senador Guido Girardi y el director general de Aguas, Carlos Estévez.

Los expositores dieron a conocer a la comunidad lo relativo de los recursos hídricos a nivel país y local. Entre los temas que se tocaron estuvo el desarrollo de los recursos, la conservación y el fortalecimiento a los centros de investigación en la materia.

Para el alcalde Audito Retamal, esta iniciativa es fundamental para fomentar el cuidado del agua y puntualizó “la importancia de este recurso es vital ahora y mañana. Si no nos preocupamos hoy de nuestras acciones es posible que nuestras próximas generaciones no puedan contar con él. Por ejemplo, las lagunas que nosotros tenemos en San Pedro de la Paz, los humedales quiero que lo disfruten las actuales comunidades como nuestros futuros nietos”.

Producción versus consumo

Sumado a lo anterior, el director general de Aguas, Carlos Estévez, aportó más antecedentes sobre la importancia de este recurso y señaló “nuestra industria minera del cobre sin agua no podría funcionar, la agricultura tampoco. La discusión que une hace en el fondo es preguntarse: ¿es más importante el agua para producir arándanos de

Seminario hídrico en San Pedro: “Es una ceguera creer que en Bío Bío hay mucha agua”

VERÓNICA LAMPERTI



exportación que se consumen en California que el agua para producir guantes quirúrgicos que se utilizan en hospitales? Por eso, la postura que nosotros hemos adoptado es la misma de Naciones Unidas y tiene que ver que hay una prioridad en el consumo humano, la higiene personal y la subsistencia humana. El resto se encuen-

tra comprometido en la lógica de solitud de aprovechamiento. El agua dejó de ser un bien infinito”.

Otro de los presentes en el seminario fue el senador PPD Guido Girardi, quien afirmó que “la idea del congreso del futuro es aliarse con las regiones, con los municipios y sobre todo con el mundo científico local. Chile no va ha

avanzar si no tiene un proyecto país, donde todas las partes se reúnan para definir cómo se utilizarán sus territorios. Hay una ceguera de creer que en la Región hay mucha agua, pero lo cierto es que hay algunas comunas que necesitan camiones aljibes para suministrar el servicio, lo que significa que han faltado políticas hacia el agua”.

LICEO TÉCNICO PROFESIONAL LA ARAUCANA



Liceo tendrá Feria para emprender

El Liceo Técnico Profesional La Araucana se encuentra preparando la quinta versión de la Feria de Emprendimiento Escolar, donde los alumnos presentan a la comunidad y a estudiantes de otros colegios los proyectos de negocios realizados en la asignatura de gastronomía y administración.

Se tratará de 28 stands de alumnos de Primero a Cuarto Medio, que tienen como objetivo difundir las enseñanzas adquiridas en las aulas.

La actividad se llevará a cabo el 15 de junio desde las 10.30 a 15.00 horas en dependencias del establecimiento.

Expo HOGAR CONCEPCION

Feria Inmobiliaria y mucho más...

Tenemos el hogar de tus sueños

08 al 12 de JUNIO
MALL PLAZA TRÉBOL / PLAZA CENTRAL

Diario Concepción

Expositores

Media Partners

Auspiciadores

WWW.PROVENDI.CL

CONTACTO@PROVENDI.CL

41 276 5751

Ciudad



CARTES fue condenado a 12 años de cárcel.

Presentan nulidad por parricidio en Chillán

La Defensoría presentó ayer el recurso de nulidad ante la Corte de Apelaciones de Chillán, en el caso de Juan Luis Cartes Quijada (44), acusado de asesinar y enterrar a su pareja homosexual, Miguel Ángel Melgarejo (20), en julio de 2016 en esa ciudad.

Cartes se entregó voluntariamente a la Policía de Investigaciones, indicando las coordenadas del lugar donde sepultó, a fines de junio, al que fuera su pareja.

El fallo es inédito en la Región del Bío Bío, ya que es primera vez que se usa la figura legal de parricidio -que agrava las penas- para un crimen dentro de una pareja del mismo sexo. Finalmente, Cartes fue condenado a 12 años de cárcel.

El caso tiene un fallo inédito

ya que es primera vez que se utiliza la figura legal de parricidio en personas del mismo sexo.

nio Guerra aseguró que no había convivencia ente ellos, por lo que no se trataría de un parricidio, sino que de un homicidio simple. En el recurso citarán un fallo de la Corte de Apelaciones de Valparaíso, en otro caso, en el sentido de que la convivencia de personas del mismo sexo no es constitutiva de parricidio.

En el caso, la Fiscalía postuló que, de acuerdo a su principio de objetividad, había que ampliar la protección que da el delito de parricidio a convivientes que son del mismo sexo.

El defensor penal público Anto-



Lamentan la ocupación de oficinas de la Conadi en Cañete

Los funcionarios de la Conadi, en Cañete, lamentaron la toma que comuneros mapuche y manifestantes realizaron de las dependencias de la Corporación Nacional de Desarrollo Indígena (Conadi) en Cañete, para denunciar la presencia policial en la zona y exigir la renuncia de Humberto Toro, actual gobernador provincial de Arauco, el pasado martes.

La manifestación culminó con intervención policial y posterior desalojo, dejando como saldo 22 personas detenidas y daños sobre el mobiliario y la documentación de Conadi.

Nicolás Gutiérrez, profesional de la Unidad de Tierras de Conadi y dirigente de su Asociación de Funcionarios, lamentó la ocupación y posterior desalojo.

“Aclarar que la toma en sí no hacía alusión a ninguna demanda que tuviera que ver con temas de tierras u otros procesos que son competencia de la Conadi. Después del desalojo ordenado por el Gobierno y la resistencia de las personas que se mantuvieron durante todo el día en las oficinas, se produjo un destroz importante de mobiliario, equipos y documentación valiosa referente al registro de las comunidades, cuestión que va a incidir sobre el normal desarrollo de nuestro trabajo y la atención normal que podamos brindar como oficina”.

Informó que la oficina estará cerrada por unos días, para hacer reparaciones.

COMENZÓ JUICIO CONTRA CHOFER DE LOCOMOCIÓN COLECTIVA

10 años de cárcel pide Fiscalía por muerte de mujer que cayó de micro

La víctima falleció por la acción del conductor, quien abrió la puerta del vehículo mientras estaba en movimiento, según la acusación del Ministerio Público.

Carolina Abello Ross
carolina.abello@diarioconcepcion.cl

Una semana podría tardar el juicio en contra de Fernando Iribarra Sanhueza, chofer de la línea Mi Expreso, acusado de causar la muerte de Sandra Vergara Cisternas (51), la mujer que en octubre de 2015 murió al caer de un microbús en Talcahuano. Luego de que el conductor abriera la puerta de la máquina y la víctima azotara su cabeza con el pavimento, en las cercanías del hospital Las Higueras de Talcahuano.

El hombre está acusado del delito de homicidio, al imputarle la Fiscalía un acto doloso, por lo que está pidiendo una pena de 10 años y un día de cárcel.

El hecho ocurrió cuando ambos se pusieron a discutir, ya que la mujer le mostró un pase escolar, porque estaba estudiando Técnico en Asistente Social, lo que causó la molestia del chofer.

El fiscal Julián Muñoz aseguró que durante la investigación se reunieron pruebas que demostrarán que la conducta de Iribarra, de 56 años de edad, fue intencional.

“Nosotros tenemos plena convicción, sobre la base de los antecedentes de la investigación que, de manera excepcional, el acusado salió de la conducta que sale de todo rango de los accidentes de tránsito, donde existe negligencia o falta de cuidado”, dijo el persecutor, quien relató que las pesquisas establecieron que el imputado abrió la puerta del taxibús encontrándose en movimiento, a una velocidad no inferior a 35 kilómetros, sabiendo que la mujer estaba en la pisadera debido a la discusión por el pase escolar, lo que causó su caída y muerte, “y cualquier persona sabe que caerse de un bus en movimiento puede causar la muerte, por eso sostenemos que cuando el acusado abre la puerta le resultó indiferente lo que ocurriera con ella, lo que es dolo y por ende un homicidio”, precisó Muñoz, quien aseguró que



La Fiscalía presentará

testigos y peritos, además del video donde se aprecia todo lo ocurrido momentos antes del accidente.

el imputado ha cambiado sus versiones, pese a que ayer declaró que no tenía intenciones de causar la muerte de la mujer. Agregó que hay un video que refleja lo que ocurrió a bordo del vehículo.

El acusado permaneció en prisión preventiva por alrededor de nueve meses, luego estuvo con arresto domiciliario y hoy está con firma semanal.

Al juicio llegó la madre de la víctima, Gladys Cisternas, quien aseguró que no acepta las disculpas del

conductor, “porque yo a mi hija no la voy a ver nunca más, y ella salió a las 7 de la mañana ese día de mi casa, y a mediodía volvió en una urna. Confío en que haya justicia. Llevamos la pena muy por dentro. Para mí esto no fue un accidente. Yo vi el video y por eso creo que al tipo se le pasó la mano y no midió las consecuencias”.

OPINIONES

Twitter @DiarioConcepcion
contacto@diarioconcepcion.cl

Ciudad

“Quiero Mi Barrio” finalista en concurso internacional de riesgos de desastres

El premio es otorgado por

el Financial Times de Londres y la Corporación Financiera Internacional (IFC) del Grupo del Banco Mundial.

Un nuevo e importante logro internacional consiguió el Programa “Quiero Mi Barrio” del Ministerio de Vivienda y Urbanismo (Minvu), luego que su proyecto piloto de Reducción de Riesgos de Desastres resultó finalista en el prestigioso concurso “Premios Transformacionales de Negocios”, que organizan el Financial Times de Londres y la Corporación Financiera Internacional (IFC) del Grupo del Banco Mundial.

El proyecto piloto de Reducción de Riesgos de Desastres se está implementando en barrios de las comunas de Valparaíso, Constitución, Valdivia y Talcahuano. Precisamente, la postulación a este concurso fue desarrollada por la secretaria ejecutiva del Programa de Recuperación de Barrios del Minvu en conjunto con el municipio del Bío Bío.

El proyecto del “Quiero Mi Barrio” fue seleccionado entre 148 postulaciones de 152 organizaciones provenientes de 84 países dife-



TALCAHUANO se especializó en riesgo de desastres tras el tsunami de 2010.

rentes que participaron de las 8 categorías con que cuenta el concurso. Resultó distinguida en la categoría “Premio Especial del Sector Público: Logros en la Transformación de la Ciudad”, junto a otras 4 iniciativas de Dubai, Ecuador, Sudáfrica y México.

La postulación tuvo un foco principal en Talcahuano, porque en este municipio está localizada la única Unidad de Riesgo de Desastres del país, lo que lo convierte en un gobierno local preparado y que se especializó producto del terremoto y tsunami del 2010.



Salud ha retenido nueve kilos de productos lácteos bajo alerta alimentaria

Tras una semana desde que el Ministerio de Salud remitió a regiones notificación de Alerta alimentaria como resultado de la detección de patógeno Cronobacter en lotes específicos de productos lácteos Pediasure polvo y Leche purita Calo, destinados a niños, y particularmente a menores de 2 años, la Seremi de Salud dio a conocer el balance del trabajo de vigilancia realizado en la materia.

Desde el 2 de junio, la autoridad sanitaria ha realizado un intensivo proceso de fiscalización a objeto de retener productos Pediasure polvo Lote 1008584 elaborado con fecha

09.11.2015 y vencimiento con fecha 29.10.2017 de Laboratorio Abbott; y Lote 176 de Leche Purita Calo, elaborado el 24.06.2016 y con fecha de vencimiento 24.06.2017 L-2 Watts fabricada en la comuna de Osorno.

Se han realizado 84 fiscalizaciones, 33 en la provincia de Concepción, 28 en Arauco, 12 en Ñuble y 11 en Bío Bío, que han dado como resultado la retención de 9 kilogramos de productos lácteos. Además se enviaron dos muestras de estos y otros lotes de las mismas marcas al Instituto de Salud Pública para su análisis, como parte de un protocolo establecido por Minsal.

UNIVERSIDAD DE CONCEPCIÓN
CORPORACIÓN CULTURAL UNIVERSIDAD DE CONCEPCIÓN
TEMPORADA 2017



CONCIERTO SINFÓNICO 4
ORQUESTRA SINFÓNICA UDEC

Ludwig van Beethoven
Concierto para piano n° 4
Andrés Maupoint
Árbol sin hojas
Ludwig van Beethoven
Sinfonía n° 3, “Heroica”

Piano
Armands Abols
Director
Juan Pablo Izquierdo

17 JUNIO
SÁBADO
19:00 HORAS
TEATRO UNIVERSIDAD DE CONCEPCIÓN

Logos: Diario Concepción, UDEC, nos, Concierto, Agencia, etc.

LA INDEPENDENCIA
EN CONCEPCIÓN

BASES DISPONIBLES EN:
www.extensionudec.cl
www.semco.cl

CONCURSO NACIONAL DE PINTURA



Logos: Concepción, Universidad de Concepción, Dirección de Extensión UDEC, Pinacoteca, SEMCO

Ciudad



FOTOS: GENTILEZA ENEL

INVERSIÓN SERÁ DE \$4 MIL MILLONES

UdeC y Enel reforestarán dos millones de árboles nativos

Se trata de la mayor plantación de este tipo realizada en Chile.

Daniela Salgado Parra
contacto@diarioconcepcion.cl

Un proyecto inédito en Chile es el que está realizando la Universidad de Concepción en conjunto con Enel Generación Chile. Se trata de un proceso de reforestación de 700 hectáreas en el marco del convenio que firmaron ambas entidades en 2016.

Este hito de plantación a gran escala contribuirá al manejo sustentable de los recursos naturales y que responde a los compromisos asumidos durante la construcción de la central Ralco, en Alto Bío Bío.

Hasta el lugar llegó el gerente general de Enel Generación Chile, Valter Moro, y el rector de la UdeC, Sergio Lavanchy, para dar inicio al

RECTOR DE LA UDEC y gerente general de Enel Generación Chile plantando los árboles nativos.

25 JUNIO 23 Hrs.

50 SOMBRAS DE BELLONI

Un espectáculo de comedia y sensualidad

SORTEO AUTO

FIESTA SOCIOS GRATIS

ENTRADA 2X1 DOMINGO

TEATRO MARINA DEL SOL TALCAHUANO

marinadelsol.cl

25 DE JUNIO

25 DE JUNIO

12 A 21 HRS.

17 JUNIO 23 hrs.

Carnaval para Papá

¡Una fiesta brasileña para celebrar a papá!

INVITADA FLAVIANA

MC

MARINA CLUB DISCOTHEQUE

marinadelsol.cl

FIESTA GLAM ROCK

SORTEO AUTO

50 SOMBRAS DE BELLONI

24 JUNIO

25 JUNIO

25 JUNIO

proceso de reforestación y plantar los primeros árboles nativos.

El acuerdo contempla la plantación de más de 2 millones de especies nativas, por lo que se traduce en el mayor proyecto de esta envergadura en el país, a cargo de una de las entidades de más prestigio y excelencia como la Universidad de Concepción. La misma casa de estudio, y como parte del convenio, está desarrollando investigación científica y un programa de capacitación para comunidades, también en la línea de este trabajo.

En este punto, destacan los cursos de recolección de semillas nativas que la universidad ha desarrollado en las comunidades aledañas a Malalcahuello y en comunidades indígenas de Alto Bío Bío. Estos cursos permiten aportar nuevas capacidades a las familias con miras a mejorar su calidad de vida, siendo esto uno de los puntos relevantes en el nuevo relacionamiento comunitario de Enel Generación Chile y su enfoque en sostenibilidad.

Compromiso compartido

Para el rector de la Universidad de Concepción, Sergio Lavanchy, este convenio, "no solo tiene el objetivo de reforestación, como parte de la compensación ambiental por la construcción de la represa Ralco. Se trata de desarrollar un proyecto más integral, en el que la Universidad, con una mirada desde la ciencia y de largo plazo, busca realizar investigación científica respecto de todos los procesos involucrados con la reforestación con



700
Héctareas

Serán las reforestadas de árboles nativos en la central Ralco, en el Alto Bío Bío.

especies nativas, y con aquellos que derivan de dicha intervención".

Al respecto, recalcó que los académicos, desde sus diferentes especialidades, pueden abordar con sus estudiantes de pregrado y de postgrado aspectos como la influencia que la presencia de estas especies arbóreas ejerce sobre la regulación del clima, sobre la disponibilidad y provisión de agua, o sobre la flora y fauna del lugar, elementos que impactan al ecosistema, a la disponibilidad de aire limpio y a la calidad de vida. "La participación de

los estudiantes en estas investigaciones, contribuye a sensibilizar y difundir respecto de la necesidad de proteger el medioambiente", destacó el rector.

Por su parte, el máximo ejecutivo de Enel Generación Chile, Valter Moro, destacó el compromiso que hay detrás de este acuerdo y la nueva visión de la compañía. "Plantar estos árboles es la demostración de cómo se transforma en hechos concretos una idea y un proyecto que lanzamos un año atrás y es el reflejo del compromiso que hemos

asumido, y de la confianza que tenemos en la labor que realiza la Universidad de Concepción. Hoy damos el puntapié a esta importante actividad que nos llevará a reforestar 700 hectáreas de bosque nativo de Chile, involucrando también a las comunidades, en línea con la nueva visión de nuestra compañía, de más diálogo y apertura, y con el respaldo de una destacada entidad académica", precisó.

En esta etapa del acuerdo, se plantarán cerca de 200 hectáreas con árboles nativos de las especies Roble, Raulí, Coihue, Lleuque, Guindo Santo y Ciprés de la Cordillera. Esta alianza implica un trabajo conjunto de cinco años y una inversión de más de \$4.000 millones.

Durante el evento, el director del proyecto y académico de la UdeC, Felipe Aburto, presentó la iniciativa Foresta Nativa, la cual ofrece a la comunidad un sistema de gestión integral de proyectos de forestaciones, reforestaciones o restauraciones a diferentes escalas, basados y desarrollando nuevo conocimiento científico con énfasis en maximizar los impactos sociales y ambientales positivos. Esta iniciativa se pretende establecer en un referente nacional y regional en la gestión de proyectos de este tipo aprovechando las capacidades científicas y técnicas alojadas en la Facultad de Ciencias Forestales y otras afines de la universidad.

OPINIONES

Twitter @DiarioConce
contacto@diarioconcepcion.cl

Universidad de Concepción
Formación Permanente

DIPLOMAS (5 meses)

- Gestión de Marca y Posicionamiento en Redes Sociales
- Gestión Integrada para la Reducción del Riesgo de Desastres
- Inglés para profesionales del Área de la Salud
- Lengua y Cultura Italiana
- Lengua y Cultura Grecolatina

INICIO DE CLASES: Agosto 2017
Teléfonos: (41) 2661387 - 2661187 - 2661230
Email: formacionpermanente@udec.cl - contactofp@udec.cl

10% de descuento en arancel si se matricula en Junio

www.formacionpermanente.udec.cl

98 años, 7 años de innovación, G9

CORPORACIÓN CULTURAL UNIVERSIDAD DE CONCEPCIÓN
TEMPORADA 2017

tvu

PRESENTA CONCIERTO SINFÓNICO 3
Robert Schumann
Sinfonía nº 1, "Primavera"
Johannes Brahms
Doble concierto para violín y cello

DOMINGO 11 JUNIO 22:00 HORAS

POR LAS PANTALLAS DE TVU

CON EL AUSPICIO DE: **GNL Talcahuano**
Terminal Marítimo

INACER	
Enero-marzo	-3,1%
IPC	
Mayo	0,1%
12 meses	2,6%
TPM	
Desde 18/05/2017	2,50%

UNIDAD DE FOMENTO
\$26.647,33
UTM JUNIO
\$46.740,00

BOLSAS DE VALORES					
Ipsa	4.846,33	-0,27%	Igpa	24.287,06	-0,31%
MONEDAS EXTRANJERAS					
Dólar Observado	\$666,28		Euro	\$747,29	
COMMODITIES					
Celulosa NBSK (US\$/Ton)	\$856,73		Cobre (US\$/libra)	\$2,60	
H. de pescado (US\$/Ton)	\$1.350		Petróleo	\$45,73	

DE LAS UNIVERSIDADES DE CONCEPCIÓN, SAN SEBASTIÁN Y CATÓLICA DE LA SANTÍSIMA CONCEPCIÓN

Economistas divididos sobre aporte del asistencialismo para salir de la pobreza

Edgardo Mora Cerda
edgardo.mora@diarioconcepcion.cl

De acuerdo con la muestra de la Encuesta Casen 2013, las comunas que tienen aumento significativo de la tasa de pobreza por ingresos son Alto Bío Bío (Región del Bío Bío), Rengo (Región de O'Higgins) y Providencia (Región Metropolitana).

Entre las anteriores, destaca Alto Bío Bío, que es la comuna con la tasa de pobreza por ingreso más alta del país.

Entre otros factores que permiten explicar la situación de esta comuna, según la Casen 2013, caracterizada por una alta presencia de población indígena, se observa una caída en la ocupación y un aumento en el porcentaje de trabajadores con remuneraciones inferiores al salario mínimo entre los años 2011 y 2013.

A Alto Bío Bío se suman las comunas de Coihueco (40%); Tirúa (36,9%) y Cabrerro (31,4%) entre las comunas con mayor porcentaje de personas en situación de pobreza por ingresos.

Respecto de la Casen 2015 y en relación al total regional el porcentaje de personas en situación de pobreza por ingresos bajó desde un 22,3% el 2013 a un 17,6% en 2015.

Al analizar la serie desde el 2006 hasta el 2015 sobre el mismo ámbito la Casen muestra un descenso sostenido en el porcentaje de personas en situación de pobreza por ingresos en la Región siendo en 2006 de 41,3% y en 2015 de 17,6% y 19,2% agregando la pobreza multidimensional.

Diario Concepción consultó con economistas locales acerca de cuáles serían las causas que mantendrían la pobreza en las comunas de la Región, qué soluciones pueden aplicarse y el rol que juega el asistencialismo en tratar de salir de esta condición, donde las opiniones estuvieron divididas.

Análisis económico

Respecto de la posibilidad que de alguna manera ciertas políticas asistenciales del Estado inhiban el deseo de salir de la pobreza por temor a dejar de recibir los beneficios, Claudio Parés, director del Departamento de Economía de la Universidad de Concepción señaló: "no veo relación entre políticas asistenciales y pobreza. Es posi-

Según la Casen Alto Bío Bío destaca como la comuna con la mayor tasa de pobreza por ingreso del país, mientras que Coihueco (40%); Tirúa (36,9%) y Cabrerro (31,4%) entre las con mayor situación de pobreza por ingreso de Bío Bío.



ALTO BÍO BÍO aparece en la muestra de la Encuesta Casen 2013 como la comuna con la tasa de pobreza por ingreso más alta del país.

AGENCIA UNO

ble que las políticas no sean efectivas, pero no creo que aumenten la pobreza. El problema, a mi juicio, radica en que cuando una empresa decide instalar su base de operaciones tiene dos alternativas: elegir una comuna rica, en que sus habitantes tengan un alto poder de compra, de manera de asegurar una alta demanda; o elegir una comuna pobre, para asegurar "mano de obra barata". Esta lógica, si no se compensa con políticas territoriales, perpetúa las economías de aglomeración, en las que la riqueza atrae más riqueza y la pobreza se transforma en un círculo vicioso", explicó.

Parés al mismo tiempo reconoció que "no conozco estudios para la región, pero la forma de enfrentar la pobreza va más allá de las políticas hacia las personas, sino por el lado de fortalecer los mercados tanto para las personas como para las empresas".

Por otra parte, Daniela Catalán, académica de Ingeniería Comercial de la Universidad San Sebastián (USS), dijo que "según mi percepción entre los factores que podrían estar generando que algunas comunas de la Región del Bío Bío permanezcan pobres en el tiempo, son la disminución de los recursos naturales, por ejemplo, la escasez de recursos mineros y pesqueros, que han provocado la disminución de la actividad económica y, por lo tanto, altas tasas de desempleo".

Catalán además consideró que "otro factor importante es la larga distancia desde ciertas comunas hasta centros urbanos donde hay mayor actividad económica, lo que genera menor acceso para familias de mejorar condiciones de vida a través del empleo".

Por otro lado, agregó la ingeniero comercial, "también se puede observar que la población de ciertas localidades se niega a salir de ellas a pesar de no encontrar empleo y a eso debemos sumar la especialización alcanzada en algunas actividades productivas y, por ende, el

FRASE



"No veo relación entre políticas asistenciales y pobreza. Es posible que las políticas no sean efectivas".

Claudio Parés, director del Departamento de Economía UdeC.



"No se trata de brindar solamente asistencia, esto genera, entre otras cosas, conformismo por parte de la población".

Daniela Catalán, académica de Ingeniería Comercial de la USS.



"Existen condiciones de entorno que no permiten que las familias puedan acceder a educación formal terciaria".

Cristian Guzmán, académico de la Facea de la Usc.



"Hay un sector de servicios incipientes, que está creciendo asociado al turismo, la educación, salud y otras actividades financieras".

Iván Valenzuela, seremi de Economía Región del Bío Bío.

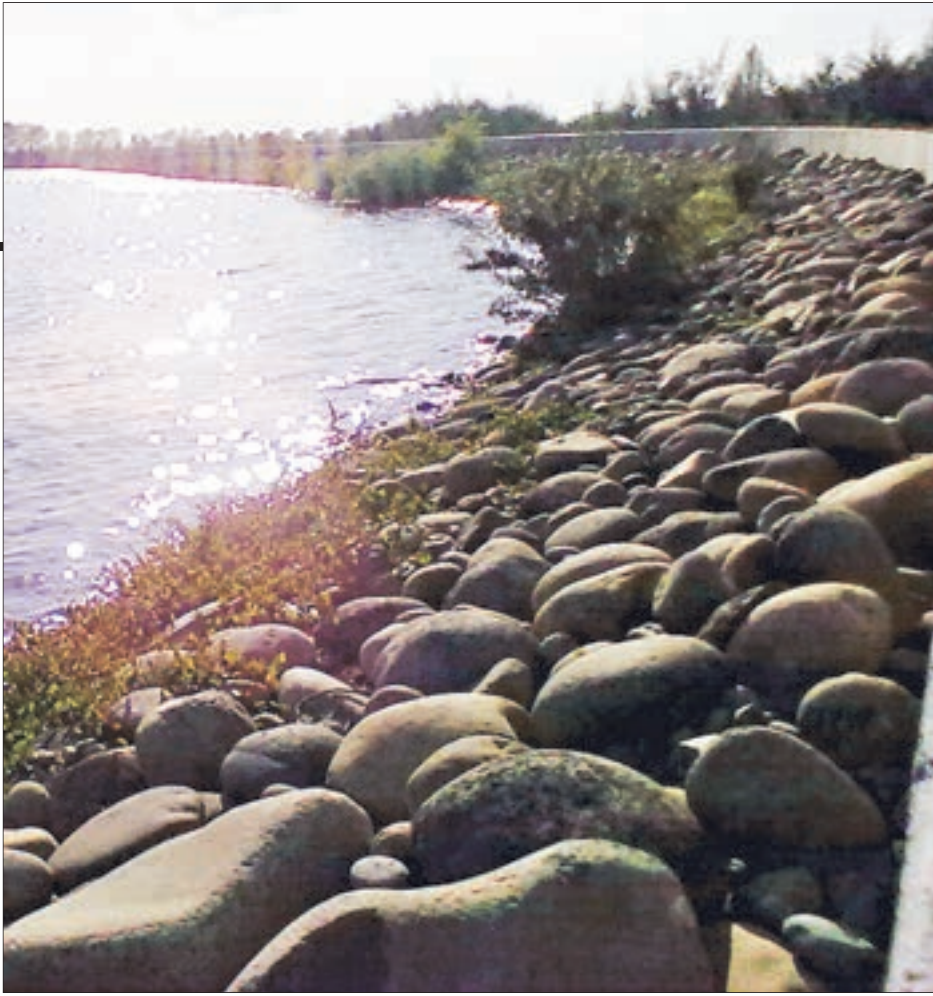

LA COMUNA DE COIHUECO aparece como la segunda comuna (40%) con mayor porcentaje de personas en situación de pobreza por ingresos según la Casen. (Foto del Tranque).

desconocimiento de otras, que permitieran a los habitantes de ciertas comunas cambiar su actividad productiva”.

En relación a las posibles soluciones, la académica de la USS planteó que “sin duda alguna, falta potenciar crecimiento inteligente en las comunas, es decir, crecer productivamente en aquellas actividades que tengan ventajas comparativas, lo cual va de la mano con la generación de cursos orientados a generar conocimientos en otros rubros”.

En cuanto a las políticas asistenciales, la economista de la USS tiene una visión distinta a la del director del Departamento de Economía de la UdeC, pues señaló que “sin duda tienen responsabilidad pues no se trata de brindar solamente asistencia, esto genera, entre otras cosas, conformismo por parte de la población. Por esa vía no se logra impulsar cambios a largo plazo, que permitan a las familias, por ejemplo, emprender nuevos rubros y generar conocimientos en otras áreas de actividad económica permitiendo así disponer de ingresos y empleo en el tiempo. Por tanto es importante generar políticas que estén orientadas a una visión más de largo plazo”, enfatizó.

En tanto, Cristian Guzmán, académico de la Facultad de Ciencias Económicas y Administrativas (Facea) de la Universidad Católica de la Santísima Concepción (Ucsc) indicó: “las políticas públicas que buscan disminuir la pobreza están enfocadas, la mayoría, en las necesidades insatisfechas personales o familiares, pero existen condiciones de entorno que no permiten que las familias puedan acceder a educación formal terciaria

17,6%

Es el actual porcentaje de pobreza por ingresos en la región del Bío Bío según la última encuesta Casen 2015.

31,4%

Es el porcentaje de pobreza por ingresos de Cabrero la cuarta comuna de Bío Bío con el mayor indicador según la Casen.

por ejemplo, que les permita mejorar su formación, ni tampoco mercados laborales que les permitan obtener un ingreso familiar permanente más alto que la situación actual, y eso condiciona la situación de pobreza de una familia”, aclaró.

Guzmán piensa además que “la encuesta Casen entrega información de la pobreza multidimensional, para dejar de lado la pobreza como un problema de ingresos sino que también como un problema de oportunidades y de condiciones del entorno. Y esta medición muestra que la tasa de pobreza es mayor que cuando solo consideramos el ingreso, además de haber aumentado entre 2013 y 2015 en la Región del Bío Bío”, afirmó.

Visión del Gobierno

Iván Valenzuela, ex-decano de la Facea de la Ucsc, y actual seremi de Economía en Bío Bío compartió que “la pobreza en Chile y la Región del Bío Bío, ha disminuido significativamente desde los años '90 en adelante, según los datos de la encuesta Casen. Esta disminución se

debe principalmente a un conjunto de políticas públicas implementadas, como también al crecimiento y al desarrollo económico”, puntualizó.

Valenzuela explicó también que “el concepto de pobreza es dinámico y multidimensional, no sólo incorpora aspectos materiales sino también intangibles, por ello en la última Casen, la forma de medir la pobreza tuvo algunos cambios, en donde se incorporó una nueva variable: “Entorno y Redes”, las cuales afectan en mayor medida a regiones con comunas de mayor ruralidad”.

En relación a la pobreza de comunas como Alto Bío Bío, Coihueco (40%); Tirúa (36,9%) y Cabrero (31,4%), el seremi de Economía dijo que “éstas son comunas rurales, donde las principales debilidades de su economía es el escaso crecimiento y baja dinámica productiva asociada a sectores muy tradicionales como la agricultura, la silvicultura y la pesca artesanal, en conjunto con la industria tradicional, el transporte y el comercio, todas actividades de bajo valor agregado”.

Para la autoridad regional, “hay un sector de servicios incipientes, que está creciendo asociado al turismo, la educación, salud y otras actividades financieras, pero hay algunas limitantes para que estas actividades despeguen con mayor fuerza y están relacionadas con la conectividad, niveles de educación y niveles de emprendimiento innovativo en actividades de mayor valor agregado. Es justamente en estas áreas, en las cuales es necesario realizar un impulso efectivo de mediano y largo plazo”, concluyó.

OPINIONES

Twitter @DiarioConce
contacto@diarioconcepcion.cl

Semana marcada por las cifras macroeconómicas del B. Central

El lunes el Banco Central de Chile publicó el Imacec de abril, que aumentó 0,1% a/a, por debajo de las expectativas de mercado (0,7% a/a) y en línea con las nuestras (0,0% a/a). Por su parte, la serie desestacionalizada se expandió 0,9% m/m. Cabe considerar que el mes registró tres días hábiles menos que abril de 2016.

También el lunes el BC publicó el Informe de Política Monetaria (IPoM) del segundo trimestre de 2017 y el Informe de Estabilidad Financiera (IEF) del primer semestre de este año.

En ese documento, el BC recorta en 25 pb el tope de la estimación para el crecimiento de este año, dejándolo en 1,0%-1,75%. La principal razón del recorte es el bajo crecimiento registrado durante el primer trimestre, particularmente por una inversión menor a la esperada y un ajuste a la baja en las exportaciones. Por otro lado, se ajustó al alza en 25 pb el rango de crecimiento para 2018, quedando en 2,5%-3,5%, fundamentado principalmente en un aumento en la esti-



mación de las exportaciones. El documento especifica que respecto al crecimiento existen dos factores: (i) la debilidad en la construcción y servicios asociados, mientras que se vislumbra un (ii) desempe-

ño más estable del consumo privado, impulsado fuertemente por los bienes durables.

A su vez, el jueves el INE publicó el IPC de mayo, con una variación mensual de 0,1% y de 2,6% anual. (SM)

Inscripciones abiertas para el mayor concurso de emprendimiento universitario de Chile

Hasta el 23 de agosto de 2017, estudiantes de pre y postgrado de todo Chile y Latinoamérica podrán postular a la sexta versión de Jump Chile. Los requisitos, para participar en este programa del Centro de Innovación UC Anacleto Angelini y Sura, es tener una idea de negocio innovadora y con potencial de generar alto impacto económico, social y medioambiental; además de un equipo comprometido con desarrollar el emprendimiento.

Durante junio, Jump Chile está realizando ceremonias de lanzamiento en seis ciudades estratégicas del país, para dar a conocer las novedades que este año trae el concurso. Este jueves 8 de junio se realizó el lanzamiento de la convocatoria en Concepción, donde el Coordinador Ejecutivo del concurso, Felipe González, dio a conocer las bases y premios de este año y donde además expuso Vania León, cofundadora de Aguavita, proyecto penquista que el año recién pasado obtuvo el premio categoría bronce.

Este año, Jump Chile entregará a sus ganadores \$40 millones a repartir, y el mejor emprendimiento tendrá la posibilidad de competir en cuartos de final del International Business Model Com-

petition (IBMC) en Estados Unidos, junto a otros emprendedores de reconocidas universidades del mundo. Asimismo, los ganadores obtendrán asesorías y mentorías con expertos. (SM)

Pack básico 6 aguas
\$3.590.000
~~\$3.800.000~~

Válido hasta 17/06/2017

ÉXITO DE VENTAS

IMPREGNACIÓN DE REGALO

CASA ARIKI
120 mts²

LLÁMENOS
☎ 228413430
☎ 9 5859 7062 - 9 44419044 - 9 6120 6072

PANAMERICANA NORTE SUR KM 258 **PANAM. SUR KM 24** **KM 471 PANAM.**
PONIENTE / TALCA CALETERA J.ALESSANDRI 5 NORTE CON 4 ESQUINAS
1501 SAN BERNARDO LA SERANA

WWW.CASASLOSROBLES.COM

Economía & Negocios

CORPO COMUNICACIONES



Silviano Mariani
silviano.mariani@diarioconcepcion.cl

LUEGO DE TRES AÑOS EN OPERACIÓN

Outlet abre 10 nuevas tiendas y celebra las cien mil visitas al mes

El éxito del proyecto Arauco Premium Outlet San Pedro de la Paz: reunir en un sólo lugar las mejores marcas a precios rebajados todos los días del año.

Hace precisamente tres años que Parque Arauco S.A. inauguró en la comuna de San Pedro de la Paz su proyecto de Outlet Premium. Con un total de 8.500 metros cuadrados arrendables y 560 estacionamientos, Arauco Premium Outlet San Pedro de la Paz marcó un hito en ese tipo de centro comercial en la Región del Bío Bío. La apuesta desde el día uno fue: ofrecer en un solo lugar las mejores marcas del mundo a precios rebajados todos los días del año.

“Recibimos cerca de 100.000 visitas mensuales, cifra que ha ido creciendo a dos dígitos todos los años y estimamos que con la ampliación sin duda seguirá aumentando”, señala Jorge Álvarez, administrador de Arauco Premium Outlet San Pedro de la Paz.

Recientemente, se anunció la llegada de 10 nuevas tiendas que se sumaron al outlet en el marco de la reciente ampliación. Cinco correspondan a marcas de deporte: Nike –de 1.000 m2, que correspon-

derá la tienda más grande del sur de Chile-, Sparta, Under Armour, O’Neill y Skechers. En total, hoy operan en el local 34 tiendas de vestuario (hombre, mujer y niño), calzado, accesorios, deportes y hogar, “y próximamente inauguramos 4 nuevas tiendas”, explica el administrador.

“Arauco Premium Outlet San Pedro de la Paz reúne en un solo lugar las mejores marcas del mundo

a precios rebajados que están disponibles todos los días del año, sin tener que esperar fechas o eventos especiales. Además de eso, las instalaciones están en una gran ubicación y cuentan con cómodos estacionamientos para todos”, agrega Álvarez.

De hecho, su ubicación y facilidad para estacionar en sin duda una de las ventajas, ya que se encuentra en la Ruta 160 camino a Coronel, a la altura del Biotren El Parque, a cerca de 20 minutos del centro de Concepción y 35 de Talcahuano. Su horario de atención en invierno es de lunes a jueves de 10:00 a 20:00 horas, viernes a domingo y festivos de 10:00 a 21:00 horas.

Vestuario deporte y calzado son las categorías más demandadas por los clientes. Por ello, no es de extrañar que de las 10 nuevas tiendas que se sumaron al outlet en el marco de la reciente ampliación efectuada, cinco correspondan a conocidas marcas de prendas deportivas.

Horario

El horario de atención del centro comercial en invierno es de lunes a jueves de 10:00 a 20:00 horas, viernes a domingo y festivos de 10:00 a 21:00 horas.

Sin costo

El estacionamiento del local no tiene costo para los clientes. En total son 560 estacionamientos disponibles.

Negocios en expansión

Con una inversión de US\$12 millones, Arauco Premium Outlet San Pedro fue la segunda incursión de la firma en este formato. En 2012, ingresó al negocio de los outlets premium a través de la toma de control de Buenaventura Premium Outlet de Quilicura, en Santiago, y en la actualidad tiene otros proyectos más: Curauma, en Valparaíso, y Coquimbo, en la IV Región.

Parque Arauco además ha tramitado el proyecto para instalar un outlet en la zona de Paine, iniciativa que ha recibido el rechazo de algunas comunidades.

El grupo Parque Arauco opera centros comerciales con presencia en Chile, Perú y Colombia. Están especializados en desarrollar y operar activos inmobiliarios multiformato: centros comerciales regionales, centros comerciales vecinales, strip centers y outlet malls.

Ofertas para el Día del Padre

Se acerca el Día del Padre y las familias ya están buscando opciones de regalos que cumplan con las tres “B”. Para todos ellos, Arauco Premium Outlet San Pedro de la Paz cuenta con alternativas de regalos ideales para los distintos perfiles de papás existentes.

Algunas de las opciones con precios rebajados en materia de vestuario masculino son:

Corbata + pañuelo + colleras

por \$12.990.

Tejidos varón Canadienne, todo con un 20% de descuento adicional a precios ya publicados.

Camisas Perry Ellis, 2 x \$34.900, en vez de \$49.800.

Camisas casual Trial, con un 20% de descuento adicional a precios ya publicados.

Pantalones cotelé Trial, 2 x \$34.900, en vez de \$49.800.

OPINIONES

Twitter @DiarioConce
contacto@diarioconcepcion.cl

Economía & Negocios



AYER en SurActivo se habló de contaminación ambiental y cómo superarla.

Foro analizó impacto de las energías limpias

El beneficio que la utilización de energías limpias como el gas natural o la electricidad pueden traer para la descontaminación de las ciudades de la Región del Bío Bío y cómo esto puede ayudar a impulsar un mayor desarrollo, fueron los puntos centrales del seminario "Energías Limpias: Una mirada energética global para el desarrollo regional".

La instancia, organizada por la Fundación Gas Natural Fenosa y encabezada por su Director General, Martí Solà, contó con la parti-

OMS y fuentes contaminantes PM_{2,5}

Viviendas residenciales (59%) y la industria (34%). Transporte público (5%) y las quemadas agrícolas y forestales (2%).

cipación de destacados expositores locales y nacionales, los que debatieron sobre la importancia de ampliar la matriz energética regional, dando mayor prioridad a opciones

como el gas natural y la electricidad. Lo anterior justo en el momento en que se está analizando el Plan de Prevención y Descontaminación Atmosférica del Gran Concepción, cuyo anteproyecto se encuentra en proceso de consulta ciudadana, hasta el próximo 11 de julio. En la oportunidad también se dieron a conocer experiencias europeas en materia de tecnologías en calefacción, así como los beneficios en materia de salud y medioambientales que tiene el uso de las energías limpias.



Programa de Capacitación Junio-Julio 2017

Elige Capacitación Superior Cursos | Diplomas | Seminarios | Programas Sociales

Gestión Organizacional

	Código Sence	Horas	Inicio	Término	días	horario	valor pp
Herramientas Técnicas de Contabilidad	1237924385	39	19 de Julio	04 de Septiembre	Lunes y Miércoles	19:00 a 22:00 Hrs.	\$ 195.000
Técnicas de Contabilidad a través de normas IFRS	1237951110	34	29 de Junio	03 de Agosto	Martes y Jueves	18:30 a 22:00 Hrs.	\$ 200.000
Evaluación Económica de Proyectos	1237951528	24	29 de Junio	25 de Julio	Martes y Jueves	19:00 a 22:00 Hrs.	\$ 136.000
Planificación y Gestión Estratégica	1237940153	16	28 de Junio	10 de Julio	Lunes y Miércoles	18:00 a 22:00 Hrs.	\$ 120.000
Actualización de Reforma Tributaria	1237953341	34	29 de Junio	03 de Agosto	Martes y Jueves	18:30 a 22:00 Hrs.	\$ 200.000

Gestión de Recursos Humanos

	Código Sence	Horas	Inicio	Término	días	horario	valor pp
Administración General y Gestión del Recurso Humano	1237948889	40	29 de Junio	10 de Agosto	Martes y Jueves	18:55 a 22:00 Hrs.	\$ 200.000
Actualización de Normas Previsionales y Laborales	1237913138	24	29 de Junio	25 de Julio	Martes y Jueves	19:00 a 22:00 Hrs.	\$ 115.200
Técnicas para la Gestión de Dirección Laboral Efectiva	1237940035	16	19 de Junio	28 de Junio	Lunes y Miércoles	19:00 a 22:00 Hrs.	\$ 120.000
Técnicas de Venta y Fidelización de Clientes	1237917582	24	29 de Junio	25 de Julio	Martes y Jueves	19:00 a 22:00 Hrs.	\$ 120.000
Técnicas de Cobranza y Negociación	1237937385	24	19 de Junio	12 de Julio	Lunes y Miércoles	19:00 a 22:00 Hrs.	\$ 120.000

Computación e informática

	Código Sence	Horas	Inicio	Término	días	horario	valor pp
Inteligencia de Negocios y Gestión de Datos	1237934097	45	30 de Junio	02 de Agosto	Lu, Mi y Vi	19:00 a 22:00 Hrs.	\$ 225.000
Microsoft Office Aplicado a la Gestión Laboral	1237949109	24	29 de Junio	25 de Julio	Martes y Jueves	19:00 a 22:00 Hrs.	\$ 120.000
Excel Básico Aplicado a la Gestión Laboral	1237949524	24	28 de Junio	24 de Julio	Lunes y Miércoles	19:00 a 22:00 Hrs.	\$ 120.000
Excel Aplicado a la Gestión Laboral	1237941532	24	28 de Junio	24 de Julio	Lunes y Miércoles	19:00 a 22:00 Hrs.	\$ 120.000
Excel Avanzado Aplicado a la Gestión Laboral	1237944274	24	29 de Junio	25 de Julio	Martes y Jueves	19:00 a 22:00 Hrs.	\$ 120.000
Ms-Project para la Planificación de Proyectos	1237948579	24	29 de Junio	25 de Julio	Martes y Jueves	19:00 a 22:00 Hrs.	\$ 150.000

Sistema de Gestión y Calidad

	Código Sence	Horas	Inicio	Término	días	horario	valor pp
Formación de Auditores Internos en SIG	1237947506	32	19 de Julio	23 de Agosto	Lunes y Miércoles	18:45 a 22:00 Hrs.	\$ 200.000
Formación de Auditor Líder en SIG Certificado por AENOR Chile	1237946355	40	29 de Junio	01 de Agosto	Martes y Jueves	18:00 a 22:00 Hrs.	\$ 280.000
Resolución de No Conformidades	1237947716	16	28 de Junio	10 de Julio	Lunes y Miércoles	18:00 a 22:00 Hrs.	\$ 120.000
Actualización NCH 2728, Versión 2015	1237957091	16	29 de Junio	11 de Julio	Martes y Jueves	18:00 a 22:00 Hrs.	\$ 120.000
Actualización ISO 9001, Versión 2015	1237948031	16	28 de Junio	10 de Julio	Lunes y Miércoles	18:00 a 22:00 Hrs.	\$ 144.000

Abastecimiento, Control y Operaciones

	Código Sence	Horas	Inicio	Término	días	horario	valor
Control de Gestión y Cuadro de Mando Integral Aplicado	1237949139	40	28 de Junio	09 de Agosto	Lunes y Miércoles	18:55 a 22:00 Hrs.	\$ 200.000
Administración de Bodega y Control de Inventario	1237951476	40	29 de Junio	10 de Agosto	Martes y Jueves	18:55 a 22:00 Hrs.	\$ 200.000
Administración Avanzada de Bodega y Control Eficiente de Inventario	1237934091	40	21 de Junio	07 de Agosto	Lunes y Miércoles	18:55 a 22:00 Hrs.	\$ 200.000
Herramientas para la Mejora Continua de Procesos, 5 "S"	1237929046	24	21 de Junio	19 de Julio	Lunes y Miércoles	19:00 a 22:00 Hrs.	\$ 120.000
Herramientas Técnicas Six Sigma en la Empresa	1237930602	24	29 de Junio	25 de Julio	Martes y Jueves	19:00 a 22:00 Hrs.	\$ 120.000
Introducción a las Herramientas de Lean Manufacturing	1237962279	8	24 de Junio	01 de Julio	Sábados	09:00 a 13:00 Hrs.	\$ 80.000

Diplomas

	Código Sence	Horas	Inicio	Término	días	horario	valor pp
Diploma en Sistemas Integrados de Gestión, Auditor Líder, Norma 2015, Certificado por AENOR Chile	1237946193	124	28 de Julio	28 de Octubre	Viernes y Sábados	18:00 a 22:00 Hrs.	\$ 990.000
Diploma Técnicas en Gestión de Operaciones y Logística Aplicada	1237935325	124	21 de Julio	21 de Octubre	Viernes y Sábados	18:00 a 22:00 Hrs.	\$ 650.000
Diploma Técnicas en Habilidades Directivas y Gestión Organizacional	1237939886	117	30 de Junio	30 de Septiembre	Viernes y Sábados	18:00 a 22:00 Hrs.	\$ 585.000
Diploma Técnicas en Dirección Estratégica de Negocios	1237941712	124	28 de Julio	28 de Octubre	Viernes y Sábados	18:00 a 22:00 Hrs.	\$ 650.000
Diploma para Secretarías en Técnicas para la Gestión Ejecutiva y Empresarial	1237949598	146	25 de Agosto	25 de Noviembre	Viernes y Sábados	18:00 a 22:00 Hrs.	\$ 750.000

Desarrollo Laboral

	Código Sence	Horas	Inicio	Término	días	horario	valor pp
Técnicas de Reanimación Cardiopulmonar (RCP)	1237940743	8	29 de Julio	05 de Agosto	Sábados	10:00 a 14:00 Hrs.	\$ 60.000
Técnicas de Reanimación Cardiopulmonar (RCP)	1237938380	16	01 de Julio	22 de Julio	Sábados	10:00 a 14:00 Hrs.	\$ 96.000
Actualización en Legislación Laboral	1237957510	8	24 de Junio	01 de Julio	Sábados	10:00 a 14:00 Hrs.	\$ 112.000
Técnicas para el uso de Lengua de Señas en el Trabajo	1237937074	40	30 de Junio	29 de Julio	Viernes y Sábados	18:00 a 22:00 Hrs.	\$ 220.000
Herramientas Técnicas para la Formación de Formadores	1237950931	16	24 de Junio	15 de Julio	Sábados	10:00 a 14:00 Hrs.	\$ 120.000
Técnicas de Entrenamiento para Facilitadores de Aprendizaje	1237951958	54	30 de Junio	05 de Agosto	Viernes y Sábados	18:00 a 22:00 Hrs.	\$ 280.000

"Actividades de capacitación autorizadas por el SENCE para los efectos de franquicia tributaria de capacitación, no conducentes al otorgamiento de un título o grado académico".

El inicio de los cursos está sujeto a la inscripción del mínimo de participantes requerido.

- Cursos cerrados para empresas
- Facilidades de pago

INFORMACIONES
www.udeccapacita.cl

(41) 22 04 392 / gefernandez@udec.cl
(41) 22 04 953 / gestion@udec.cl



Economía & Negocios

Frigorífico Pacífico inaugura planta de US\$14 millones en San Pedro de la Paz

ENE COMUNICACIONES



Con una inversión cercana a los US\$ 14 millones, Frigorífico Pacífico SpA., inaugurará el martes 13 de junio sus nuevas instalaciones en la comuna de San Pedro de la Paz. Se trata de un moderno frigorífico, cuya construcción se desarrolló en operación conjunta con Blumar, obra con la que planea ampliar fuertemente su capacidad de almacenaje, pasando de 22 mil a 34 mil pallets.

Estas amplias instalaciones, que serán inauguradas por el Intendente de Bío Bío, Rodrigo Díaz Wörner, y que se ubicarán en la comuna sampedrino, camino a Coronel, le permitirán a la compañía "conver-

tirse en una de las principales empresas del rubro a nivel nacional", aseguró Víctor Allendes, gerente general de Frigorífico Pacífico, quien destacó también que la compañía eligió esta ubicación para emplazarse estratégicamente a escasos minutos de los principales puertos de la zona, como Coronel, Lirquén, San Vicente y Talcahuano.

Con esta inversión y sus nuevas dependencias, Frigorífico Pacífico se mantiene en la línea contemplada en su misión y visión institucional, que apunta a satisfacer las necesidades y expectativas de sus clientes en el área del almacenamiento y manejo de inventarios de

productos congelados, según los más altos niveles de calidad, confianza e integridad. Este objetivo fue logrado a través de un equipo de profesionales competentes con amplia experiencia y el uso de tecnología de punta, lo que permite a la empresa transformarse en aliado estratégico de sus clientes.

Así, además de prestar servicios al sector frutícola, pesquero y acuícola, el nuevo frigorífico permitirá la puesta en marcha de cámaras polivalentes, con lo que la oferta de la empresa se abrirá a la industria del *retail*, ofreciendo atender sus requerimientos de refrigeración y congelado. (FPS)

Felipe Placencia Soto
felipe.placencia@diarioconcepcion.cl

Este lunes será otro día clave para el proceso que aún carga la que fuera isapre Masvida. El administrador provisional, Robert Rivas, se dirigirá este lunes en los Tribunales de Concepción para solicitar el inicio de la reorganización judicial, luego de cifrar en \$107 mil millones de pesos la deuda con afiliados y prestadores de servicios.

De acuerdo a la autoridad, los pagos pendientes a prestadores, clínicas y médicos no deberían superar los \$70 mil millones.

Precisó que los otros \$37 mil millones pertenecen a compromisos incumplidos con los afiliados: licencias médicas, reembolsos de atenciones y pago de excesos, excedentes, entre otros.

"Tenemos la certeza de que los afiliados no van a perder nada y están cubiertos en un 100% de su deuda", aseguró a nuestro medio asociado La Tercera el administrador provisional de la isapre, Robert Rivas.

Lunes clave

Es por ello que lo que se inicie este lunes en Concepción será importante, ya que se trata de un proceso que se podría extender hasta cinco meses.

En dicho periodo se llamará a todos los acreedores con la finalidad de saldar las cuentas pendientes, ofreciéndoles el patrimonio que se tiene a disposición.

Según detalló Rivas, se podrán disponer de \$120 mil millones para cubrir todo lo que está pendiente.

Hoy se cuenta con \$ 83 mil millones en garantías y \$ 9 mil millones en activos.

Incluso, se espera que se sumen otros \$ 27 mil millones que provendrían de los pagos de Nexus tras la adquisición de la cartera de afiliados, hoy en la Nueva Masvida.

Incertidumbres

Sin embargo, es probable que haya modificaciones por facturas adicionales o costas judiciales.

Se estima que la Superintendencia de Salud podría proceder en julio a la cancelación del registro de la isapre, dando paso a la liquidación de garantías.

Es en este punto donde será prioritario cancelar los atrasos a los afiliados y luego a los prestadores, siendo el mes de octubre fecha tentativa.

Para el director de Empresas Masvida, Aliro Bolados, uno de los principales detractores de la era dirigida por Claudio Santander, la pregunta clave es si la garantía será realmente suficiente para pagar a los prestadores y a los afiliados.

ROBERT RIVAS CIFRÓ DEUDA DE \$107 MIL MILLONES A LOS AFILIADOS Y PRESTADORES DE SERVICIOS

Interventor de isapre Masvida alista pedir en Concepción la esperada reorganización judicial

El esperado proceso se extenderá hasta cinco meses. Se convocará a todos los acreedores para cancelar los pagos. El director de Empresas Masvida, Aliro Bolados, expresó incertidumbre de que se cubra a todos los acreedores.

CAROLINA ECHAGÜE M.



12

Este lunes el interventor Robert Rivas llegará hasta los Tribunales de Justicia para iniciar el proceso.

"Lo más probable es que la respuesta para los afiliados si esta cubierta. Pero la pregunta de si la reorganización judicial, en que irán todos los prestadores a verificar, la pregunta es si todos finalmente serán cubiertos", planteó a Diario Concepción.

Quien igualmente tiene esta postura crítica es la Asociación de Clínicas. "Más allá de las estimaciones, la realidad es que no hay certeza sobre el monto total de la deuda".

El director de Empresas Masvida, Aliro Bolados, puntualizó que la clave será cuando la empresa Deloitte entregue el informe definitivo, el cual desglosará punto a punto.

Ante estas dudas, el Superintendente de Salud, Sebastián Pavlovic fue claro. "Lo más probable es que no se logre pagar a todos. A nivel de prestadores debería alcanzar razonablemente bien. Sólo cuando termine el proceso tendremos plena certeza".

La Asociación de Clínica hizo un llamado: hacer todo lo necesario para restituir las garantías y asegurar los recursos. "De lo contrario, se estaría sentando un mal precedente para un sector que da soluciones de salud a la mitad de los chilenos".

OPINIONES

Twitter @DiarioConcepcion
contacto@diarioconcepcion.cl

Economía & Negocios

ARCHIVO/GRUPO COPESA



MERCADO E INDUSTRIA OFRECEN NUEVOS DISPOSITIVOS ANTE CAMBIO DE CONDUCTA DE ANTISOCIALES

Conozca las nuevas tendencias de seguridad ante alza de robos de autos

Una de las mejores soluciones a los portonazos es el seguimiento a partir de GPS, pero también existen otras alternativas, aunque experto recordó que hay que entender que ningún método es infalible.

Javier Ochoa Provoste
javier.ochoa@diarioconcepcion.cl

El mercado y la industria automotriz ha debido avanzar a la par con la delincuencia, inventando y poniendo a disposición distintos dispositivos que eviten el robo del vehículo o, en su defecto, poder dar con su paradero si finalmente fue sustraído a su dueño.

Para graficar el nuevo escenario basta con recordar que de acuerdo a cifras entregadas por Carabineros, en 2008 cada dos horas un auto era robado en Chile. Pero los números se han incrementado a tal nivel que, de acuerdo a Fiscalía Oriente de Santiago, sólo en la capital un automóvil desaparece cada 15 minutos.

Uno de los sistemas de robo más recurrentes en el último tiempo es el "portonazo", término que grafica el modo de operar de los ladrones que aguardan a la entrada del estacionamiento de la vivienda para vulnerar al conductor.

Según el gerente de Post Ventas de Sergio Escobar, Cristian Macaya, éste método tiene sus inicios en 2013, cuando por norma todos los vehícu-

1 automóvil desaparece cada 15 minutos en Santiago, según cifras de la Fiscalía Oriente.

3 alternativas aparte del GPS: inmovilizador anti-robo. Láminas de poliéster y corta corriente a distancia.

los que se internan al país deben contar con un sistema inmovilizador, lo que hace más difícil el hurto.

"Todos los vehículos que ingresan al país están obligados a contar con una llave que incorpore un chip electrónico único que permita encender el motor, así en caso de falsificación de la llave no es posible arrancar el auto y robarlo", aclaró el experto, agregando que "con las distintas tecnologías de seguridad que hoy traen los automóviles, se generó una evolución del clásico ladrón de autos al del portonazo, pues es necesario para ellos que el motor se encuentre encendido".

Bajo este contexto y suponiendo que una persona se enfrenta a un portonazo, Macaya explica que siendo lo principal el resguardo de la integridad física de los ocupantes del vehículo es preferible no oponer resistencia al asalto y dejar que operen los mecanismos de seguridad del auto una vez que la persona se encuentre segura.

Uno de los accesorios más utilizados y recomendado por Cristian Macaya para el rastreo de un automóvil

es el sistema de ubicación satelital, más conocido como GPS Tracker, que permite monitorear el vehículo con el uso del celular a través del envío de mensajes de texto, en los que se informa la ubicación exacta cada vez que el conductor lo solicite.

Otros sistemas

> Inmovilizador anti-robo: Es un corta corriente que se le instala en el vehículo y permite que no sea sustraído mientras se encuentra estacionado. Funciona con un interruptor que debe instalarse en un lugar secreto.

> Láminas de poliéster multicapa que protegen tanto al conductor como a los pasajeros del auto frente a la ruptura del cristal. Evita también que los trozos de vidrios dañen a los pasajeros.

> Corta corriente a distancia: El sistema funciona con un control remoto que al estar separado a más de 20 metros detiene por completo al vehículo. Sólo hay que preocuparse de portar dicho control.

Sobre los consejos, el director de las carreras Técnico e Ingeniería en

Mecánica Automotriz y Autotrónica de Duoc UC sede Concepción, Esteban Jarpa, recomendó instalar cualquier elemento de protección con especialistas del área.

"Instalar un sistema de seguridad electrónico implica intervenir en menor o mayor grado de la electrónica del vehículo y una mala aplicación puede generar daños mayores. Tenga cuidado del lugar donde estaciona, independientemente de la protección, el ladrón va a tratar de librarla y no le importará el daño que esto provoque. Siga los consejos de Carabineros en relación a las medidas de seguridad que se deben tomar, porque no existe sistema 100% seguro".

Jarpa también recordó el tema costos, los que siempre serán menores en los artefactos mecánicos que en los sistemas electrónicos. "Existen sistemas muy sofisticados que podrían instalarse, pero se debe tener mesura en relación al costo total de su vehículo".

OPINIONES

Twitter @DiarioConce
contacto@diarioconcepcion.cl

Cultura&Espectáculos



UN PANORAMA

FUNCIÓN A BENEFICIO DE "EL PÁJARO DE CHILE"

Hoy a las 19.30 horas se presentará "El Pájaro de Chile", de Teatro Reconstrucción a beneficio de El Nito, artista local que está pasando por una complicada situación debido a un problema de salud. \$4.000 general y \$2.000 estudiantes y tercera edad. O'Higgins 1255.



UN LIBRO

"EL ESTALLIDO DEL POPULISMO"

Mario Vargas Llosa, Enrique Krauze, Yoani Sánchez y Álvaro Vargas Llosa, entre otros, abordan el desastre que acompaña llegada del populismo y diseccionan sus formas y máscaras, desde el populismo nacionalista de Trump o Le Pen hasta el radicalismo de izquierdas. \$15.900 en Qué Leo.



UNA PELÍCULA

THE MUMMY

Sepultada en una cripta profunda bajo el despiadado desierto, una antigua princesa cuyo destino fue injustamente tomado, se despierta en nuestros días, trayendo con su malevolencia crecida durante milenios, terrores que desafían la comprensión humana. En Cinemark.



Santobordell

La compañía fundada el 2005 por Lizardo Gutiérrez y Andrés Durán está festejando sus 12 con la presentación -en distintas comunas de la Región- de "Noss", obra que causó polémica en su estreno el 2006. Uno de sus proyectos más aplaudidos es el Festin, encuentro de teatro para los más pequeños del hogar, panorama imperdible de vacaciones de invierno.

Por MAURICIO MALDONADO QUILODRÁN/ Fotografía: SANTOBORDELL

P

or estos días, la compañía Santobordell está celebrando 12 años de trayectoria. Un camino que no ha estado libre de dificultades e instantes difíciles, pero nunca han bajado los brazos y tampoco han perdido de vista su objetivo principal, que es contri-

buir al desarrollo social de la comunidad.

"Estos 12 años los definiríamos como un proceso de intenso autoaprendizaje, que nació del prueba/error y continua experimentación en dramaturgia, dirección y puesta en escena, pero además en la búsqueda de fórmulas de autogestión. Ha sido mucho trabajo, porque desde un inicio Santobordell puso en escena temáticas que no eran desarrolladas por el teatro local", comenta Lizardo Gutiérrez, creador de la compañía el 2005 junto a Andrés Sandoval.

Si bien existen en Concepción diferentes colectivos y compañías dedicadas a las artes escénicas, Santobordell, según Gutiérrez, se diferencia en primer lugar "por nuestro norte, que es demo-

cratizar el acceso al teatro. Para ello generamos distintas instancias llevando teatro con acceso liberado al público a todos los rincones de la Región. Lo segundo son las temáticas de nuestras obras, que desde la base del amor y la diversidad sexual, se arman como espectáculos con un fuerte componente musical, de baile y canto, lo que automáticamente pone una alta exigencia a los integrantes de la compañía".

En este punto -sobre la trama de las obras de la compañía- el 2006 vivieron uno de sus momentos más recordados de su historia, al ser sacada de la programación de un festival la obra "Noss".

"Era el primer festival al que postulábamos como Santobordell. Estando ya en la parrilla programática, nos

comunican que la directora del evento nos eliminaba porque en nuestro afiche promocional aparecía un desnudo y uno de los temas centrales era una relación homosexual. Siendo una decisión incomprensible para nosotros, que finalmente fue inapelable, más que frustrarnos nos mostró en carne propia el poder que tiene el teatro remeciendo conciencias. Ese hecho nos indicó que estábamos por buen camino, ya que logramos lo que Santobordell busca: crear crítica, mover a la gente", explicó el también director y actor.

Precisamente, para celebrar este aniversario han vuelto a presentar este montaje, que ya estuvo en Tomé y Chillán, mientras que hoy, a las 19.00 horas, será el turno de Yumbel (en su Casa de la



Un aporte al mundo audiovisual

POR
CLAUDIO PALACIOS

Director carreras Escuela de Comunicación
Duoc UC Concepción

Más de 20 años han cumplido las escuelas que forman comunicadores audiovisuales en Concepción. En este camino, la formación que nació con vocación técnica y profesional ha despertado el interés de las universidades por formar en el área, dando espacio al crecimiento y oferta de nuevas carreras, las que en Concepción ya suman cinco entre carreras técnicas y profesionales.

En este contexto y, sumados los incipientes esfuerzos por fomentar el desarrollo de las industrias creativas que ha asumido como desafío el gobierno regional, nos hemos propuesto en Duoc UC aportar al debate y favorecer la creación y producción de contenidos a través de seminarios como el recientemente finalizado Tecné 2017, que en su novena versión, ha hecho énfasis en las oportunidades que ofrece para la Región y nuestros profesionales la producción de contenidos audiovisuales en las áreas de ficción y en el área de los contenidos infantiles.

Por ejemplo, Silvio Caiozzi expuso su nueva película, realizada en la Región de Los Lagos, destacando las enormes oportunidades del país para llevar a cabo experiencias creativas fuera de Santiago. Por otra parte, Soledad Suit, directora del departamento de Televisión Cultural y Educativa del Consejo Nacional de Televisión (Cntv), y Valeria Dotro, argentina, representante del LatinLab, organismo independiente dedicado al estudio de la televisión y su influencia en la formación de los niños, enfatizaron aspectos como la necesaria profundización en la calidad de la TV infantil, la imperiosa creación de identidad local, la necesidad de contenidos locales protagonizados por niños del lugar y hechos por productoras locales.

Otro aspecto abordado fue la necesidad de adaptar los sistemas de producción a las nuevas normas de transmisión de contenidos que pronto imperarán, cuestión liderada por la llamada "revolución IP en los medios audiovisuales". Un tema expuesto por Luis Cabané, sonidista experto en nuevos desarrollos industriales y en la prueba de productos, quien auguró cambios importantes en los modelos de distribución y consumo de contenidos audiovisuales.

En el transcurso de Tecné fueron presenciados también las particulares modalidades que tiene la postproducción de sonido o lo que se llama diseño sonoro de las películas, ejemplificando Mauricio López mediante su

propio trabajo en decenas de cintas chilenas de la última década. Finalmente, señalar que la cita cumplió con el propósito anual de ponernos a reflexionar sobre nuestra industria audiovisual y las oportunidades para su desarrollo en la Región del Bío Bío.



HA SIDO UN CAMINO DE MUCHO TRABAJO, SOBRE TODO PORQUE SANTOBORDELL PUSO EN ESCENA TEMÁTICAS QUE HASTA ESE MOMENTO NO ERAN DESARROLLADAS POR EL TEATRO LOCAL



Cultura). El próximo sábado 17 -a la misma hora- llegará hasta el Centro Cultural de Arauco, para cerrar el sábado 24 en el Teatro Municipal de Quirihue. Todas las funciones con entrada liberada.

Un imperdible

Pasando de estrenar una obra por año -con 2 a 3 presentaciones- a realizar en la actualidad 60 funciones al año con 8 obras en paralelo, es evidente el gran salto y

crecimiento que ha tenido el grupo, el cual a su vez se ha ido nutriendo de otras instancias que han diversificado el alcance e impacto de su mensaje y, por ende, objetivo.

Es así como la producción del Encuentro de Teatro para Niños y Niñas (Festín) por parte de Santobordell es uno de sus puntos a destacar dentro de camino dedicado a las tablas.

"Desde nuestra experiencia, creemos que la forma-

ción de público debe nacer desde la infancia. Por ello, encontramos lógico proponer una actividad centrada en la infancia. Y en 2007, veíamos que Concepción tenía muy pocas actividades artísticas para niños y niñas, sobre todo en el periodo de vacaciones de invierno escolar. De ahí que consideramos la creación de Festín como algo natural. Sin embargo, no pensamos que escalaría tanto con los años y realmente se insti-

tucionalizara como uno de los eventos artísticos más importantes para público infantil en la Región. Es evidente que para nosotros es un hito del cual nos sentimos orgullosos", confesó Gutiérrez.

Además de seguir potenciando la iniciativa Ven al Teatro, organizada por el centro cultural Actus Escénica, la compañía espera este año seguir estrenando obras, participando de festivales y esperar los resultados a los fondos concursables postulados, con el fin de "tener la holgura necesaria y lograr nuestra misión institucional", concluye el director de Santobordell.

OPINIONES

Twitter @DiarioConce
contacto@diarioconcepcion.cl

Sociales

PAUL ESQUERRÉ, Jorge Plaza de los reyes, Pablo de Luigi, Sergio Castro, Ramiro Cártes, Oscar Olate, Leonardo Cid, Edgar Stadtfeld, Lorenzo Chavalos.



Asamblea anual de socios *Irade*

El organismo empresarial renovó parcialmente el directorio, integrándose dos nuevos representantes: Edgar Stadtfeld, y Pablo de Luigi, gerentes generales de Orafti Chile y Alto Horizonte, respectivamente. El presidente de la institución, Eduardo Abuauad, llamó a las empresas a ser protagonistas del diálogo regional y del país. Actividad incluyó charla informativa "Nuevas tendencias en la gestión del entorno socio-ambiental", a cargo de Verónica Devenin, académica e investigadora del Centre for Business Sustainability, Universidad Adolfo Ibáñez.



JORGE PLAZA DE LOS REYES, Oscar Olate y Gustavo Alcazar.



MAX ECHEVERRÍA y José Miguel Mandiola.



FRANCISCO MIGUIELES, Eduardo Abuauad y Lorenzo Chavalos.



PAMELA MORAGA, Carola Parada y Mario Carillo.



Troncos: campeón de la liga Centro Sur

El cuadro maderero se presentó en el Tino Park a disputar la final con el equipo de Rucamanque, a quien venció por 39 -10 bajo una lluvia intermitente. Este triunfo viene de maravillas al equipo de Los Troncos, ya que la próxima semana arranca el gran desafío, con el inicio de la Liga Nacional. ¡Felicidades a los ganadores!



CAROLINA NEMETH y Hanlie Prinsloo.



FELIPE MONSALVEZ y Monserrat Rebolledo.



CARLOS FUENTES y Valeska Caamaño.



JOSEPHA MORALES y Maura Perinetti.



LUIS SUAZO y Andrea Urbina.

Sociales

Italianos del Gran Concepción conmemoran nuevo aniversario de la República

Destacando la importancia de la cultura italiana y sus tradiciones a lo largo de los años y valorando los procesos de intercambio e integración entre Chile e Italia, se realizó la celebración del 71° de la República Italiana, en el Club Concepción. La actividad contó con la presencia de la Cónsul de Italia en Concepción, Luisa Gasparini, junto a autoridades locales y representantes de la colonia italiana en la zona, entre otros invitados.

LUISA GASPARINI,
Rodrigo Díaz y
Yanina Cárdenas.



DINA MUÑOZ, Ezio Olivari, Graciela Carro y Gianfranco Montero.



EDDA CASTRUCCIO,
Irene Bacigalupo e Inge Gnutzmann.



MARIO SEGUEL,
Fernando Chomali y Jorge Baksai.



CÓNsul DE ITALIA, Luisa Gasparini junto a su familia.



VÍCTOR HERRERA, Ann Vandepute, Luis Aruta y Jorge Ulloa.



ANDREA DOMKE, Federico Bellolio, Marisa Bordagaray y Mario Bellolio.



CARLOS MANTEIGA, Sandra Valdés, Rodrigo Gárate y Rodrigo Medina.

Deportes



Primero Rumania y luego a pensar en Camerún

Este martes, la "Roja" tendrá su último ensayo antes de la Copa Confederaciones y se desplazará hasta el Cluj Arena para medir fuerzas con Rumania, a las 14 horas. Probablemente, Pizzi cuide a varios de sus titulares antes del debut contra Camerún.

El duelo con los africanos está pactado para el domingo 18, desde las 14 horas, en el estadio Okrytie de Moscú. Los siguientes partidos de Chile serán el 22 frente a Alemania (14 horas) y el domingo 25 (11 horas) enfrentando a Australia.

Estadio: Arena Cska, Moscú
Público: 15 mil espectadores aprox.
Árbitro: Jesús Gil Manzano (ESP)

	1		1
RUSIA		CHILE	
GOLES			
[67'] Vasin		[55'] Isla	
FORMACIONES			
I. Akenfeev R. Kombarov V. Vasin R. Shishkin F. Kudryashov A. Samedov D. Glushakov A. Golovin I. Smolnikov A. Miranchuk F. Smolov	J. Herrera M. Isla G. Medel G. Jara J. Beausejour P. Hernández C. Aránguiz A. Vidal J. Fuenzalida E. Vargas M. Rodríguez		
DT S. Cherchesov	DT J. Pizzi		
CAMBIOS			
[59'] Polov x Miranchuk [65'] Erokhin x Smolnikov [71'] Zhirkov x Kombarov	[54'] Sánchez x Fuenzalida [63'] Díaz x Medel [73'] Cutiérez x Aránguiz [76'] Silva x Hernández [80'] Sagal x Vargas		
TARJETAS AMARILLAS			
Glushakov	Hernández, Jara		

Paulo Inostroza
paulo.inostroza@diarioconcepcion.cl

Los partidos preparatorios nunca son para sacar conclusiones definitivas ni hacer un análisis a partir del resultado. El marcador no es lo más importante, aunque empatar 1-1 en casa de Rusia siempre es buen registro. La "Roja" de Pizzi saca algunas lecciones a 8 días de comenzar la Copa Confederaciones y toma nota de algunos nombres y puestos en un esquema más que probado. Algunos "calados" no pasan por su mejor momento, otros aun no dan la talla y la mayoría sigue siendo fijo en esta generación dorada. Y bueno... Alexis es Alexis, el más desequilibrante.

Príncipe gris. Llama la atención el bajo nivel de Charles Aránguiz, porque es raro que el mediocampista del Bayern Leverkusen no ande bien. Ayer se vio errático en balones fáciles, en la zona donde él suele aclarar el juego. Pablo Hernández -sobre todo, en la segunda etapa- distribuyó mejor la pelota. Tampoco se vio muy participativo a Eduardo Vargas, situación que viene ocurriendo hace varios partidos. Como sea, son dos tipos que en momentos importantes siempre aparecen y se han ganado que el técnico y el hincha confíen en su capacidad a ciegas. Hay que tenerles fe.

Par de cracks. En el inicio del partido, Rusia se vio mejor, armó bien el juego a ras de piso y amenazó tibiamente a Herrera. Pero toda cambió cuando Arturo Vidal se apoderó de la pelota y el partido comenzó a jugarse a su ritmo. Se nota que los rivales lo respetan y, a ratos, le temen. Además, es un tren en el juego aéreo y prueba de



ESCUADRA DE PIZZI IGUALÓ PARTIDO AMISTOSO EN MOSCÚ

Alexis desarma a los rusos y Sagal juega diez minutos

La "Roja" probó variantes antes de la Copa Confederaciones y, mientras unos piden cancha, otros aun no logran ponerse a tono con sus compañeros.

ello es el gol que el árbitro le anuló equivocadamente al arremeter de cabeza a un tiro de esquina de Aránguiz. Y el otro crack es Sánchez, qué duda cabe. Bastaron cinco minutos en la cancha para desarmar a los rusos y meter el pase gol a Mauricio Isla, uno que siempre entiende perfectamente lo que piensa el tocopillano y se vio muy fino físicamente. El "Huaso" entró a las espaldas de todos y definió con zurdazo algo pifiado para el único gol de Chile. Sánchez es demasiado determinante.

Poco del "Tin". Se espera mucho de Martín Rodríguez, pero el formado en Huachipato participó poco del juego. Pizzi no quiso sacarlo para ver qué puede hacer

en un partido completo, pero poco pudo verlo. Intentó encarar un par de veces, pero no desequilibró y se terminó escondiendo del balón. Talento tiene, pero le falta confianza. El problema es que en la "Roja" los minutos no se regalán.

Ángelo y el 1-1. Había dudas: ¿en qué puesto quiere Pizzi a Sagal? El delantero que en Huachipato es puntero por la izquierda, aquí será alternativa como "9". Entró a los 80' por Sánchez y se instaló con propiedad en el centro del área, aunque no le llegó una con ventaja. Chile terminó empatando 1-1 porque Viktor Vasin entró destapado a cabecear un tiro de esquina y fusiló a Herrera. Vidal, Beausejour y el ingreso de Ale-

xis fue lo mejor del bicampeón de América.

¿Qué dijo Pizzi? El DT argentino señaló que "fue un buen partido ante un rival duro, pero Chile hizo su fútbol. Claro que el ingreso de Alexis se notó porque es desequilibrante y en la segunda pelota que tocó ya había dejado a Isla en posición de marcar. Solo falta ver lo de Claudio (Bravo), pero los médicos están haciendo el máximo esfuerzo. Veremos si alcanzan los tiempos para tenerlo en condiciones. Eso lo dirán los especialistas".

OPINIONES

Twitter @DiarioConcepcion
contacto@diarioconcepcion.cl

Deportes

TERCERA FECHA DEL RALLYMOBIL 2017

En Los Ángeles seguirán siendo mundialistas

Organizada de emergencia en la Región del Bío Bío, la carrera traerá otra vez a las tripulaciones del nacional a la zona este fin de semana.

Daniel Kuschel Díaz
daniel.kuschel@diarioconcepcion.cl

No se esperaba que volvieran tan pronto, pero aquí están. Las tripulaciones del RallyMobil 2017 disputarán durante este fin de semana la tercera fecha de la temporada, por los caminos aledaños a las comunas de Los Ángeles, Laja y Yumbel.

La medida se adoptó luego de la catástrofe natural que afectó a la Región de Coquimbo hace algunas semanas, y que imposibilitó que la carrera se corriera por los caminos de Vicuña como estaba agendado originalmente.

Por este motivo, la organización del campeonato debió buscar rápidamente una nueva locación para llevar adelante la carrera sin afectar la programación inicial, y encontró en las autoridades de la Provincia de Bío Bío

Gran convocatoria

39 tripulaciones preinscritas tiene el RallyMobil en Los Ángeles, tercera fecha de la temporada 2017 del campeonato.

“Lo principal es la alternativa de caminos que tenemos, que pueden servir de escenario a esta carrera. También la capacidad hotelera de la ciudad. Los Ángeles tiene una importante capacidad en ese sentido”, comentó respecto al arribo de la competencia el alcalde de Los Ángeles, Esteban Krausse.

Competencia apretada

Muchas novedades en lo deportivo traerá también la carrera que comenzará durante esta mañana, por tres sectores que serán recorridos en dos oportunidades, en una clásica vuelta por las localidades de San Rosendo, Rere y Río Claro, cerca de Yumbel.

En tanto, para mañana los binomios deberán trasladarse por la ruta Q-35 desde Los

respuesta inmediata a sus requerimientos.

Así, el RallyMobil comenzará hoy una nueva fecha, la segunda consecutiva, por los caminos de la Región del Bío Bío, con el condimento especial de que las rutas que serán utilizadas están dentro del plan que tiene Chile para traer una fecha del Campeonato Mundial de Rally (WRC por sus siglas en inglés) para el año 2019.



MAX MONTECINOS / RALLYMOBIL

Ángeles hacia la cordillera, para la disputa de seis especiales más en los caminos cercanos a las localidades de Casas Blancas, San Antonio, Mayanco, El Aromo, La Capilla y El Quillay.

En lo que respecta a las tripulaciones, por primera vez en ocho años el campeonato nacional tendrá representantes de tres países diferentes, luego de la incorporación del peruano Kurt Zieger en un Citroen DS3 a la serie R3.

El incaico buscará sumar kilómetros en la serie más dura del campeonato, una en la que Benjamín Israel quiere repetir sus triunfos consecutivos en las fechas iniciales del torneo en Pichi-

lemu y Concepción, y afianzarse así en la punta.

Eso sí, tendrá dura pelea en Jorge Martínez, actual multicampeón de la serie, quien buscará su primera victoria del año por los caminos de su Región.

En la R2, en tanto, Joaquín Ruiz de Loyzaga del Rudel Racing buscará consolidarse como uno de los mejores pilotos de la serie durante el año, y acortar la distancia en la lucha por el campeonato con Emilio Fernández y Francisco “Chaleco” López.

La delegación regional en esta serie la completarán Felipe Rossi del Team Joker, Rodrigo Ruiz de Loyzaga también del Rudel Racing, Martín Scuncio y Martín Suriani

del Point Cola Racing, el angelino Marcelo Vildósola de NetMotors, y el tomechino Patricio Muñoz del Eme Racing, éste último, en su lucha con Luis Núñez por el liderato de la R2 Lite.

El RallyMobil 2017 en la ciudad de Los Ángeles comenzó ayer con la Presentación Estelar en la Plaza de Armas local, y tendrá para este fin de semana un total de 480,2 kilómetros recorridos, de los cuales 174,4 serán de especiales cronometradas en las que las tripulaciones locales dejarán todo por seguir sumando victorias.

OPINIONES

Twitter @DiarioConce contacto@diarioconcepcion.cl

RALLYMOBIL LOS ANGELES 2017 - SÁBADO



RALLYMOBIL LOS ANGELES 2017 - DOMINGO



Deportes

3

Clubes

Llegarán con las mayores representaciones: Alemán y Olímpico San Pedro, con 25 gimnastas y Ciaf, con 23.

Estadio Español sigue creciendo

El anfitrión competirá desde la primera categoría (nivel 1), que comprende los 8 años de edad.

Samuel Esparza Muñoz
samuel.esparza@diarioconcepcion.cl

Una cita deportiva imperdible está programada para hoy en el Estadio Español de Chiguayante, recinto donde se llevará a cabo el Primer Campeonato Regional de Gimnasia Artística Femenina.

Un total de 151 gimnastas, con edades entre los 7 y 16 años, dirán presente en el evento, representando a nueve de los principales clubes del Bío Bío. Instituciones como el Olímpico San Pedro, con el reputado entrenador Eric Saavedra a la cabeza; Deportivo Alemán; Colegio Concepción; Huachipato; Ciaf y Andrés Bello, de Concepción, además del Santa María y Gimnástico de Los Ángeles, llegarán con sus mejores exponentes en busca de los podios en all around (suma de los aparatos) y por equipos. A ellos se sumará un fuerte contingente del club dueño de casa.

La competencia comprenderá la modalidad lineal en sus distintos niveles (1-2-3 y 4) de series obligatorias Usag, en las pruebas de suelo, salto, paralela y viga, en más de seis horas de un entretenida exhibición de destrezas y capacidad técnica.

El futuro de Chile

Dentro de las participantes que estarán en la instancia, destaca la presencia de las gimnastas que compitieron en los recientes Juegos Deportivos Nacionales desarrollado en la Región. Es el caso de Martina Pérez y Fernanda Menezes, de las filas del Club Ciaf; Fernanda Moya, del CDA y Martina Muñoz, del Estadio Español de Chiguayante.

De ahí la relevancia del certamen a juicio del técnico, Eduardo Valenzuela, uno de los coordinadores del torneo. "Veremos en ac-



ISIDORO VALENZUELA M.

PRIMER CAMPEONATO REGIONAL DE GIMNASIA ARTÍSTICA FEMENINA

Nuevas figuras de las vigas se miden en Chiguayante

El Estadio Español recibirá la competencia que espera reunir a 150 jóvenes gimnastas pertenecientes a nueve equipos de la zona. La entrada es liberada.

ción a niñas que están participando en procesos de selecciones regionales y nacionales. Por ejemplo, tendremos a la vicecampeona de la última edición de la Copa Estadio Español, Florencia Puentes, quien es de la casa y en aquella ocasión clasificó sólo por debajo de la gimnasta perteneciente al club de Joel Gutiérrez", resaltó.

Según el profesional, la pequeña deportista de nueve años es una de las cartas más proyecta-

bles de la institución hispana, aunque no la única. "Ella es muy fuerte estructuralmente, esa quizás es su mayor virtud. Tiene un nivel nacional, lo mismo que Natalia Carmona y Amanda Pérez, que tiene ocho años y hace rato viene ganando en varios campeonatos fuera de Concepción. En ellas tenemos puestas muchas esperanzas, porque estamos seguros que pueden encumbrarse y darnos varias alegrías en un futuro bastante pró-

ximo", afirmó Valenzuela.

Reunión inédita

Para las 9:10 horas está programado el inicio del certamen, con la presentación del Nivel 3 Usag, que se extenderá hasta las 10:30 horas. Luego de la actuación de cada categoría, se realizarán las respectivas premiaciones hasta llegar a la cuarta serie del Nivel 4, que constituirá el cierre del evento a eso de las 15:20 horas.

La dinámica permitirá ver a todas las gimnastas en la pista, lo que según Eduardo Valenzuela, significará un hecho inédito en la disciplina local. "Esta será la primera vez que se juntan los clubes de las comunas con gimnasia artística formal y que están correctamente constituidos. Será una ocasión para ir midiendo el desarrollo de este deporte en la Región, de que los clubes se enfrenten en casa", precisó.

Asimismo, enfatizó que, "la idea es desarrollar la competencia fuerte acá, crecer y provocar una sinergia sin tener que viajar tanto a otros lugares de Chile", finalizó.

OPINIONES

Twitter @DiarioConcepcion
contacto@diarioconcepcion.cl



RAPHAEL SIERRA P.

UN DURO ESTRENO EN CASA tendrán los forestales ante Stade Francais.

Troncos debuta en el Torneo Nacional

Esta tarde se dará inicio al Campeonato Nacional Rugby de Clubes 2017 en diferentes canchas del país, en lo que será una temporada de transición para asumir el nuevo formato que tendrá el torneo a partir del próximo año.

Los mejores 14 equipos del rugby chileno tendrán una exigente temporada, que estará compuesta de 13 fechas en formato "todos contra todos", clasificando los mejores cuatro equipos a las semifinales, de donde saldrán los finalistas que disputarán el título programado para el 21 de octubre.

Bajativo después del almuerzo

El compromiso entre los cuadros de Troncos y Stade Francais se jugará hoy, a las 14:40 horas en Tineo Park.

Un evento de alto nivel que tendrá como protagonista a un elenco de la provincia. Se trata de Troncos, quien viene de campeonar de manera invicta en el Torneo Centro

Sur y que hoy tendrá un duro debut, recibiendo a Stade Francais, que se quedó con la Copa de Plata del apertura metropolitana.

Cinco veces jugaron Troncos y Stade desde que se retomó el Torneo Nacional en 2012, con ventaja de los galos que suman tres victorias. En 2012, Troncos se impuso en Tineo Park por 48-28, pero al año siguiente Stade ganó por 20-15, en la fase clasificatoria y 32-10 en la Copa de Oro. En 2014 se repartieron un triunfo para cada uno: Stade 32-18 en fase previa y Troncos 31-22 en semifinales de Oro.

Así como Juan
tú puedes ser el próximo Agrandado!



Ganador: Juan Pérez
Sorteo N° 4295
Rut: 4.594.XXX-X
Coquimbo

JUEGA CON

AGRANDADO!



3 SORTEOS DE
\$10 MILLONES

TODOS LOS DÍAS



Cultura&Espectáculos

UdeC quiere seguir con su invicto en Libcentro B

La semana pasada, la UdeC completó una primera rueda perfecta en la Libcentro B. Cinco ganados en cinco jugados sumó el elenco dirigido por Santiago Gómez tras vencer a Español. Un registro que buscará ampliar esta noche, cuando desde las 20 horas reciba a Estudiantes de San Pedro en la Casa del Deporte.

En teoría, debería ser un cómodo encuentro para el Campañil, que en la primera jornada de este campeonato derrotó, como visitante, a este mismo rival por 102 a 36. Por ello, y como viene siendo una constante, es probable que todos los integrantes del plantel auricelo puedan sumar una buena cantidad de minutos en cancha.

La UdeC lidera la tabla de posiciones de la Zona Sur con 10 puntos, y es seguido por Andino de Los Ángeles, con ocho unidades, y Tinguiririca con seis, aunque tiene un partido menos.

En el caso de Estudiantes, siempre han manifestado que su idea es darle rodaje en un torneo adulto a su joven plantel, pues su apuesta es formar un equipo com-

Alemán se mide con Sergio Ceppi

Germanos recibirán, desde las 20 horas, a este elenco en el gimnasio Otto de su Polideportivo.

petitivo de cara al Domani 2018, con la idea de repetir la excelente actuación de este año en esa competencia (perdió la final por un estrecho margen). En esta Libcentro B, aun no sabe de victorias y ha perdido los cuatro encuentros que ha jugado.

El otro encuentro que tendrá como protagonistas a elencos locales será Huachipato frente a Andino, que comenzará a las 20 horas en el gimnasio del Club Deportivo acerero.

Por su parte, en la Libcentro A, el Deportivo Alemán buscará su tercera victoria consecutiva como dueño de casa. Desde las 20 horas, recibirá en el gimnasio Otto de su Polideportivo de San Pedro de la Paz al cuadro de Sergio Ceppi.

CAROLINA ECHAGÜE M.



AGENCIA UNO

Samuel Esparza Muñoz
samuel.esparza@diarioconcepcion.cl

Con destino a Colombia enfiló la atleta penquista, Isidora Jiménez, quien será parte del campeonato nacional del país cafetero, que se desarrollará entre hoy y mañana en la ciudad de Medellín.

La campeona chilena de velocidad asistirá a certamen como instancia preparatoria, a fin de alcanzar la marca mínima que le entregue los pasajes para el Mundial de Londres, que se realizará en agosto próximo, tal como ella misma anticipó. "No he clasificado al Mundial, aún tengo que hacer la marca. Estos torneos son justamente oportunidades para conseguir una plaza", apuntó la velocista regional.

Crono posible

Para llegar a la cita planetaria que se desarrollará en pistas londinenses, la Federación Internacional de Atletismo (Iaaf) exige un tiempo mínimo de presentación de 23 segundos y 10 centésimas en los 200 metros planos. Crono que la plusmarquista nacional ha superado por lejos, exhibiendo 22.95 como mejor registro personal.

Sólo el aspecto físico podría mermar el rendimiento de la ex pupila de Jorge Grosser, quien afirmó que, "estuve lesionada y ahora estoy tratando de retomar los entrenamientos. Pero me mantengo tranquila y

ISIDORA JIMÉNEZ COMPITE EN COLOMBIA

Por la marca que pueda darle pasajes al Mundial

En el Torneo Nacional de Medellín, la atleta penquista intentará hacer el crono mínimo para la cita de Londres.

a Colombia voy en busca de lo que salga. Este es un campeonato abierto para los atletas del cono sur, no es por invitación, va el que quiere", manifestó.

Dado aquello es que Isidora Jiménez, quien este año se proclamó campeona del doble hectómetro en Torneo Internacional Orlando Guaita, sabe que de no triunfar en

Medellín, todavía tiene la oportunidad de alcanzar la marca en el Sudamericano de Mayores, que se llevará a cabo entre el 23 y el 25 de junio, en Asunción, Paraguay. Otra ocasión para mostrar su nivel.

OPINIONES

Twitter @DiarioConcepcion.cl
contacto@diarioconcepcion.cl

OBITUARIO



Con pena infinita comunicamos el sensible fallecimiento de nuestra querida madre, abuela, hermana, cuñada, tía y amiga, Sra.

NORA DE LOURDES VALENZUELA VILLAGRAN
(Q.E.P.D)

Su velatorio se está realizando en Las Tepas 181, Nueva Candelaria, San Pedro de la Paz; y su funeral será hoy a las 15:00 Hrs, saliendo el cortejo desde su domicilio hacia el Cementerio Parque San Pedro.

Familia Fuentes Valenzuela

San Pedro de la Paz, 10 de junio de 2017.



Dios ha llamado a su Reino Celestial a nuestra querida e inolvidable madre y abuelita, Sra.

MARGARITA VILLOUTA CEA
(Q.E.P.D)

Su funeral será hoy, después de una misa a las 11:00 Hrs. en la Parroquia de las Siervas de Jesús (Cochrane 1083, Concepción), saliendo el cortejo al Cementerio Parque San Pedro.

Patricio Llancapi Villouta

Concepción, 10 de junio de 2017.

Juntos en el amor y el recuerdo

La Paz
FUNERARIAS

B. Arana 1387, San Martín 1501, Concepción - Av. Colón 1210, Talcahuano.

Siempre estaremos con usted, gracias al especial servicio.

223 48 25

Recepcionamos
Cochrane
1102
CONCEPCIÓN

hasta las 18:00 hrs
TELEFONO
2232200

Diario Concepción

SÁBADO 10 DE JUNIO DE 2017

NÓMINA DE VOCALES DE MESA

Y MIEMBROS DE COLEGIOS ESCRUTADORES

PRIMERA JUNTA ELECTORAL CONCEPCIÓN

Concepción Centro, Andalién, San Pedro de la Paz,
Santa Juana y Lomas Coloradas

SEGUNDA JUNTA ELECTORAL CONCEPCIÓN

Penco, Lirquén, Florida, Copiulemu

TERCERA JUNTA ELECTORAL CONCEPCIÓN

Chiguayante, Hualqui, Talcamávida

JUNTA ELECTORAL TALCAHUANO

Talcahuano, Hualpén, Medio Camino, Los Cerros

JUNTA ELECTORAL CAÑETE

Cañete, Tirúa, Contulmo

ELECCIONES PRIMARIAS PRESIDENCIALES

DOMINGO 2 DE JULIO

2017

PRIMERA JUNTA ELECTORAL DE CONCEPCIÓN

CIRCUNSCRIPCION 333 CONCEPCION CENTRO
LICEO DE NIÑAS
RENGO 249
DELEGADO: RICARDO AEDO FLORES
Nº MESAS 9

MESA: 1M - 2M - 3M

BRAVO FIGUEROA CATALINA FRANCISCA
CONGREVE TRABUCCO PATRICIA XIMENA
VALDES SOLAR VICTORIA ALEJANDRA
JARA FIERRO MARIANELA ESTER
ULLOA ESCALONA CARLA ALEJANDRA

MESA: 4M - 5M - 6M

CARDENAS GALLEGOS DAISY DEL CARMEN
CEDEÑO CONCHA VERONICA YANINE
URREA VASQUEZ FLOR EUGENIA
MANQUE VINET ANA LIDIA
SAEZ GUERRERO YENNY CASANDRA

MESA: 7M - 8M - 9M

GODOY GONZALEZ LUCIA BERNARDA
LOBOS KRAUSE MONICA LORETTO
ULLOA GARCIA ANGELA LORENA
PARRA MILLAR MAKARENA ANDREA
SOLIS HEERWAGEN ANTONIA MARIA

MESA: 10M - 11M - 12M

ARTEAGA TORRES CONSTANZA ALEXANDRA
BUSTOS RIVERO DIEGO IGNACIO
SOLAR BINIMELIS LEYLA ARACELI
GUTIERREZ OLIVARES YOLANDA VIRGINIA
SANHUEZA SALGADO ROMINA PAZ

MESA: 13M - 14M - 15M

BARRERA SILVA ALVARO ESTEBAN
BRUNA RODRIGUEZ ROMINA BEATRIZ
ULLOA SAEZ GIOVANNI ALEJANDRO
MARTINEZ MANRIQUEZ PARMENIA ROSA
TORRES ROSSEL MATIAS IGNACIO

MESA: 16M - 17M - 18M

ASTUDILLO ARAYA PATRICIA CECILIA
GONZALEZ SANDOVAL MARGOT ANGELICA
VIGUERAS BENAVIDES JORGE ANTONIO
PEÑA ALID ANA MARIA
URREJOLA VEGA CAROLINA ANDREA

MESA: 19M - 20M - 21M

BIZAMA CLAUSE PATRICIA XIMENA
GATICA PINO ROSA DEL PILAR
VILLEGAS GUTIERREZ YAMILET ALEJANDRA
SANHUEZA FIERRO GONZALO ANDRES
VIDAL SANTANDER FERNANDA IGNACIA

MESA: 22M - 23M - 24M

ESCOBAR RUIZ-ESQUIDE PAULINA VICTORIA
PEÑA NANCAVIL YALDA VERONICA
VIVALLOS BARAHONA GLORIA ERIKA
VASQUEZ CORREA PIA MAGDALENA
VILLALOBOS PINO JUAN EDUARDO

MESA: 25M - 26M - 27M

ARANGUIZ ARENAS SUSANA MARGARITA
BURGOS MUÑOZ CLAUDIA NATALIA
VALENZUELA RUIZ MARIA VERONICA
MARDONES ANDRAE MIRYAM DEL CARMEN
VALENZUELA AGUAYO MARIA FRANCISCA

CIRCUNSCRIPCION 333 CONCEPCION CENTRO
LICEO TECNICO FEMENINO A-29 DE CONCEPCION
VICTOR LAMAS 567
DELEGADO: PATRICIA BASTIAS VEGA
Nº MESAS 8

MESA: 28M - 29M - 30M

CARTES BELLO LUZ MARIA
PINO DE LA BARRERA MARCO ANTONIO
VILLALTA ANDRADE JIMENA DEL PILAR
ROCHA CAMPOS GUILBERT ALEXY
VEGA JOSSE MARIA FRANCISCA

MESA: 31M - 32M - 33M

CARTAGENA HIDALGO WALDO ALVARO
PEDRERO DURAN VIVIANA FLOR
ZAMBRANO ARCE JOSE PATRICIO
URIBE CASTILLO RODRIGO ALFONSO
VILUÑIR ACUÑA LUIS REY

MESA: 34M - 35M - 36M

ARIAS CARO MARIA CECILIA
FUENTES LEIVA RUTH VIVIANA
ZAMBRANO GALLEGOS MYRIAM ELIZABETH
VALENZUELA GATICA RIGO ANRIQUE
VIVES CRUZ RODRIGO ANDRES

MESA: 37M - 38M - 39M

ARANCIBIA BASTIAS MARIA FRANCISCA
BORQUEZ MONTECINOS ADRIANA ISABEL
VILUGRON INOSTROZA LORENA NADESKA
SUTTER OLIVA ISIDORA FERNANDA
VERDUGO SALAZAR JUAN SALVADOR

MESA: 40M - 41M - 42M

ASTARGO JIMENEZ PATRICIO RODOLFO
BURGOS VALMI RICHARD ANTONIO
WEBER DUMBER ALFREDO
SALDIVIA FERNANDEZ LUCILA CATALINA
VERGARA URRRA JOSE LEONEL

MESA: 43M - 44M - 45M

ALVAREZ DEL RIO CHRISTIAN MAURICIO
CATALAN GALLARDO LUIS ALEJANDRO
VILLARROEL CORREA MANUEL ALEJANDRO
SOTO INOSTROZA MARCELO GABRIEL
VEGA VARGAS CECILIA ANDREA

MESA: 46M - 47M - 48M

BRITO OLMOS GISSELA CLAUDIA
CASTILLO VILLARROEL LILIAN ALEJANDRA
VILLAGRAN CONTRERAS CARMEN TERESA
ULLOA DONOSO MARIO ANTONIO
VASQUEZ BRITO ALICIA ELIANA

MESA: 49M - 50M - 51M

CUADROS MERCADO YOLANDA ALBERTINA
GONZALEZ DURAN CARMEN GLORIA
VERGARA MARTINEZ ROSA CRISTINA
OÑATE CONTRERAS NELSON PATRICIO
VENEGAS NAHUEL NATALIA ALEJANDRA

PRIMERA JUNTA ELECTORAL DE CONCEPCIÓN

ELECCIONES PRIMARIAS 02 DE JULIO 2017

En Concepción a 02 de Junio del año 2017, siendo las 14.00 horas, en el Oficio del Secretario de la Primera Junta Electoral de Concepción Barros Arana 935, con la asistencia de sus miembros: Presidente Titular Sr. Hernán Rodríguez Cuevas, Fiscal Judicial de la I. C. de Apelaciones y don Juan Carlos Condeza Neuber, como Secretario (S), se reunió la Primera Junta Electoral de Concepción.-

A fin de dar cumplimiento a la Ley de Elecciones y de Primarias, conforme a instructivo y sistema desarrollado en Web por el Servicio Electoral, se procedió en sesión pública, a efectuar el sorteo de los miembros de los Colegios Escrutadores y a sus reemplazantes según lo previenen los artículos 82 y 85 de la Ley 18.700.-

Realizado el sorteo, se determinó que actuarán como Titulares los siguientes ciudadanos con los N° 10, 30, 26, 24, 22, 7,11 ,28, 1 y 20 y como Reemplazantes los N° 29, 19, 2, 3, 16, 27, 5, 14, 13 y 9.-

A continuación, como lo previene el artículo 27 de la ley 20.640, sobre Sistema de Elecciones Primarias, se procedió al sorteo de vocales Titulares para las mesas receptoras y a sus Reemplazantes, con el siguiente resultado:

Actuarán como Titulares los ciudadanos con los N° 3, 5, 13, 9 y 12 y como Reemplazantes los N° 7,11, 6, 10 y 8.-

Se acordó designar al Colegio Bicentenario República de Brasil ubicado en San Martín con Roosevelt, Concepción y al establecimiento denominado Liceo B 44 ubicado en calle Los Peumos 25 Villa San Pedro, como locales para el funcionamiento de los Colegios Escrutadores de las comunas de Concepción y San Pedro de la Paz respectivamente.-

Finalmente se procedió a la designación de los Delegados de la Junta Electoral que estarán a cargo de las Oficinas Electorales que funcionarán en los locales de votación a que se refiere el artículo 54 de la misma Ley.-

Se dio cumplimiento de lo dispuesto en el artículo 42 de la Ley 18700, el que se entiende como parte integrante del acto del sorteo.

La nómina de los miembros de los Colegios Escrutadores, titulares, reemplazantes, Delegados y de locales es la siguiente:

PRIMERA JUNTA ELECTORAL DE CONCEPCIÓN

CIRCUNSCRIPCION 333 CONCEPCION CENTRO

LICEO JUAN GREGORIO LAS HERAS ONGOLMO ESQ. HERAS 5/N
DELEGADO: GLADYS BAEZA BRITO
Nº MESAS 8

MESA: 52M - 53M - 54M

CORMACK KNUDSEN CHRISTIAN ERIC
GOMEZ SALGADO PABLO ALEJANDRO
VIVEROS CONCHA PASCUALA DEL CARMEN
SOBARZO PALAVECINO MANUEL ALFREDO
VERA MARDONES NICOLAS SEGUNDO

MESA: 55M - 56M - 57M

ARRAU ARRIAGADA SANDRINO FABIAN
BRAVO GARCIAS PATRICIA OFELIA
RUBILAR GONZALEZ MARCO ANTONIO
FUENTEALBA ARANEDA LEONCIO SALVADOR
OPAZO GRANDON JUAN CARLOS

MESA: 58M - 59M - 60M

ASTROZA HURTADO GONZALO HUMBERTO
BUSTOS HERMOSILLA GIOVANNY ANDRES
YAHNSEN GARCES CRISTIAN ANDRES
QUEZADA OLIVARES MARCELO LUIS
VERGARA ROJAS SAMUEL ALEJANDRO

MESA: 61M - 62M - 63M

ESPIÑOZA CABEZAS ANA ELISA
PILAR CARRILLO CRISTIAN ISRAEL
WILLIAMSON ARRIAGADA VICTOR ALEJO
TRONCOSO IBACACHE PATRICIA ALEJANDRA
WEISSE ACUÑA ROBERTO ALEJANDRO

MESA: 64M - 65M - 66M

BASTIDAS SILVA MONICA CECILIA
FIGUEROA NEIRA CARLOS RENE
VILLASEÑOR PARRA MARISOL ENRIQUETA
SAAVEDRA SOTO CHRISTIAN HERNAN
VILLASEÑOR GARCIA MAXIMO ALEXIS

MESA: 67M-68M-69M

CARTES MONTORY PAULINA INES
CIFUENTES SANHUEZA EDUARDO JESUS
ZAGAL ALARCON XIMENA DEL CARMEN
URRUTIA SOTO PABLO CESAR
YEVENES GUERRA CARLOS ALBERTO

MESA: 70M-71M-72M

BENITEZ CEA ZUNILDA DEL CARMEN
BUSTOS MUÑOZ PABLO CESAR
WILSON DURAN TATIANA MARIA
ROBLES ESCOBAR YANET DEL CARMEN
VIVEROS KILMAN RICARDO JAVIER

MESA: 73M - 74M - 75M

ALEUY GONZALEZ INGRID YAMILA
BAZAN OLIVARI RICARDO ANDRES
ZAMBRANO ZAMBRANO DAGOBERTO ARTURO
URIBE ABURTO PAOLA ANDREA
YAÑEZ BARRERA MARCO ANTONIO

CIRCUNSCRIPCION 333 CONCEPCION CENTRO

ESCUELA BASICA RENE LOUVEL BERT
AVDA. COLLAO 1165
DELEGADO: MARIA MONTECINOS SANCHEZ
Nº MESAS 7

MESA: 76M - 77M - 78M

ARRIAGADA CARRASCO EDUARDO WLADIMIR
BOEHM PINTO MARCOS EDUARDO
VIDAL CRUZ MARCELO ALBERTO
RIVERA ENCINA MARGOT DEL ROSARIO
ULLOA SCHUFFENEGER RODRIGO ANDRES

MESA: 79M - 80M - 81M

BIZAMA RODRIGUEZ LUCIANO ANDRES
FIGUEROA OSSES PATRICIA DEL ROSARIO
FIJERO YANER MARIMAN CRISTIAN EDSON
TONIÑOJ GRANDON JORGE LEONIDAS
VILLAGRA GACITUA JOSE RODOLFO

MESA: 82M - 83M - 84M

ALVAREZ VIDAL RODRIGO PATRICIO
CARTAGENA BAEZ CLAUDIO ALEJANDRO
VIVEROS OVANDO CARMEN GLORIA
TEUBER TOBIAS ERIKA PAOLA
VALDEBENITO OÑATE REINALDO ROBERTO

MESA: 85M - 86M - 87M

BECERRA ROJAS RAMON DAVID
CAMPOS MELLADO ENZO ALEJANDRO
VIVANCO MENDOZA OLGA DEL PILAR
PORTER BURZIO MARIA ANDREA
VILLABLANCA ROJO JUAN JOSE

MESA: 88M - 89M - 90M

ALEGRIA FERNANDEZ ESTEBAN GUSTAVO
BUSTOS ARAVENA CRISTIAN ALEJANDRO
VILLARROEL SANCHEZ GONZALO HECTOR
RODRIGUEZ SOLIS ANDRES ELIAS
VERGARA NOVA SEBASTIAN ALEJANDRO

MESA: 91M - 92M - 93M

BARRIA BRAVO JONATHAN ELISEO
CARVAJAL VASQUEZ PATRICIA ESTER
VILLALON GODOY RODRIGO ALEJANDRO
PEDREROS RIVERA VICTOR HUGO
VASQUEZ TORRES CRISTIAN ANTONIO

MESA: 94M - 95M - 96M

ARNALDI KLASSING EVA MAGDALENA
CAMPOS MORA PEDRO DAMIAN
VIANI ABAD RENE ARIEL
PINEDA MEDINA LORENA BEATRIZ
ULLOA PARRA YEYSON BRAULIO

CIRCUNSCRIPCION 333 CONCEPCION CENTRO

COLEGIO BICENTENARIO REPUBLICA DEL BRASIL
SAN MARTIN ESQ. GALVARINO
DELEGADO: PATRICIA MONTECINO SANCHEZ
Nº MESAS 9

MESA: 97M - 98M - 99M

CARRASCO GODOY DANIEL HERNAN
FERREIRA COLIMA MARIA CECILIA
YAÑEZ INOSTROZA GLORIA ELIANA
JARA RIFFO CLAUDIO ARIEL
VERA SEGURA ORIANA LORENA

MESA: 100M - 101M - 102M

BURDILES MEDINA MARTA ELENA
HENRIQUEZ PEDRERO NIVIA HAYDEE
VILLA DIAZ JUAN JOSE
MELGAREJO LEIVA RODRIGO ALEXIS
VERGARA HIDALGO RODRIGO MAURICIO

MESA: 103M - 104M - 105M

INOSTROZA CEA CAROLINA ANDREA
LLANQUILEO TRANGULAO HECTOR ABRAHAM
ZAPATA MORA ALVARO GERMAIN
VALVERDE HENRIQUEZ OSCAR MANUEL
YAÑEZ RIFFO PABLO ANDRES

MESA: 106M-107M-108M

HIDALGO PEREZ HECTOR HUGO
LOPEZ SALGADO CESAR ALEJANDRO
YAÑEZ GUEVARA BORIS ABRAHAM
VALDEBENITO QUILODRAN MARIA TERESA
WEGERTSEDER MARTINEZ PAULINA ALEJANDRA

MESA: 109M - 110M - 111M

GONZALEZ BAQUEDANO MARCIA ANDREA
MORALES MONTECINOS ANIBAL SEBASTIAN
YAÑEZ MOLINA OSCAR ALEJANDRO
VALLEJOS PEREZ MAXIMILIANO JOSE
VIDAL MONSALVE CLAUDIA IVETTE

MESA: 112M - 113M - 114M

BERATTO VILLAGRA LUCIA SILVANA
MONSALVES GAJARDO ESTER NOEMI
YEVENES MARQUEZ VICTOR ALONSO
SILVA MADSEN LUIS ALFONSO
VIDAL SILVA LUIS MATIAS

MESA: 115M - 116M - 117M

ARAVENA ARRAU EUGENIA CRISTINA
CARRASCO MUÑOZ XIMENA ISABEL
ZAGAL CALPAN JUAN ANTONIO
SANDOVAL INZUNZA YAMILET STEFANIE
VIDAL ESPINOZA JORGE LUIS

MESA: 118M - 119M - 120M

CAAMAÑO SAEZ IVONNE CECILIA
YANEZ MARIMAN CRISTIAN IBETH
VILCHES SOTO HEBER JONATHAN
VILLAGRA GACITUA JOSE RODOLFO
ULLOA IGLESIAS CLAUDIA ELENA

MESA: 121M - 122M - 123M

ARAVENA HERNANDEZ JACQUELINE DEL CARMEN
CONTRERAS BRAVO LUZ XIMENA
YAÑEZ VALENZUELA PABLO ALEX
LLODRA FIGUERAS RODRIGO SEBASTIAN
VILLALOBOS MUÑOZ JORGE EUGENIO

CIRCUNSCRIPCION 333 CONCEPCION CENTRO

LICEO JUAN MARTINEZ DE ROZAS CAUPLICAN 955
DELEGADO: CAROLINA PINTO MUÑOZ
Nº MESAS 8

MESA: 124M - 125M - 126M

HERRERA LOPEZ JAIME ALEJANDRO
MEDINA CORTES MARIA ANGELICA
VIVANCO MELLADO RENE BRAULIO
URRA ALEGRIA JULIO ANDRES
VILLANUEVA BASCUÑAN SANDRA MABEL

MESA: 127M - 128M - 129M

GUZMAN SARAVIA CESAR ANDRES
MEJER THOMPSON GONZALO FERNANDO
YAÑEZ VEGA MARIA CRISTINA
TORRES MATUS FELIPE ESTEBAN
VILLENNA CASTILLO PABLO ANDRES

MESA: 130M - 131M - 132M

BRAVO BUSTAMANTE CARMEN JULIA
ESCOBAR LOPEZ IVONNE JACQUELINE
WARNKEN MUÑOZ ERIKA ANDREA
REYES BAEZA RICARDO MAURICIO
VENEGAS SANHUEZA HUGO ANDRES

MESA: 133M - 134M - 135M

ANABALON RUBILAR JOHONNY ABRAHAM
FERREIRA CRUZ OLAYA ELIZABETH
ZAMBRANO VEGA FRESIA DEL ROSARIO
SOTO FUENTES NATALIA IRENE
VELOSO WILLIAMS PAOLA MARIA

MESA: 136M - 137M - 138M

FIGUEROA POZO CARLA FRANCISCA
GODOY ROMERO FABIOLA ROXANA
ZAPATA GUIÑEZ MONICA INES
NEIRA LIZAMA ROXANA MARIA
VERDUGO FLORES ANGELICA MARIOSL

MESA: 139M - 140M - 141M

CISTERNA OSORIO EMILIA MARIANA
NAVARRETE BUSTOS ROSA SUMARA
VERGARA HURTADO MARIA ANTONIETA
SOTO FIERRO ALVARO RODRIGO
VENEGAS BUSTOS NATALIA ELIZABETH

MESA: 142M - 143M - 144M

HENRIQUEZ BARRA DORIS DEL CARMEN
MELO MELO OLAYA CECILIA
VERA ALVARADO YESSICA MAGDALENA
ROSSLE FERNANDEZ VICTORIA BEATRIZ
VENEGAS MECIAS PAOLA ANDREA

MESA: 145M - 146M - 147M

GONZALEZ MACENAUER KATIUSKA PAOLA
MUÑOZ JARAMILLO MARIA SILVANA
ZAMBRANO SILVERA GINA ISABEL
TAPIA MIRANDA MARY ANN
ZAMBRANO DIAZ ALEXIS ESTANISLAO

CIRCUNSCRIPCION 333 CONCEPCION CENTRO

CENTRO INTEGRADO DE EDUCACION ESPECIAL
MANUEL BULNES 1655
DELEGADO: MARIA VILLENNA ROSALES
Nº MESAS 4

MESA: 148M - 149M - 150M

CONTRERAS GAMONAL BERTA VENECIA
HERNANDEZ CASANOVA CAROLINA XIMENA
WU WANG HON-JON
RETAMAL FERNANDEZ LORENA ALEJANDRA
VASQUEZ ARAYA MONICA DEL CARMEN

MESA: 151M - 152M - 153M

BOBADILLA BOBADILLA VICTOR MANUEL
HEREDIA MUÑOZ MARILU ALEJANDRA
ZAPATA VASQUEZ RODOLFO NIBALDO
ROMERO FLORES MARTIN IGNACIO
VILLA SILVA FRANCISCO IGNACIO

MESA: 154M - 155M - 156M

ESTAY AVELLO MARIELA DEL CARMEN
HEREDIA MUÑOZ MARILU ALEJANDRA
ZAPATA BURGOS JOSE MAURICIO
VALDES VALDES HUGO ALFONSO
VENEGAS MELLA LEONEL ANDRES

MESA: 157M - 158M - 159M

BON BREVIS XIMENA ANDREA
JARA PINCHEIRA SIGNIA ANDREA
ZAPATA SANDOVAL CARLOS RUBEN
SEPULVEDA AGUILERA JOSE HUMBERTO
VICTORIANO ROJAS MACARENA HARLE

CIRCUNSCRIPCION 333 CONCEPCION CENTRO

LICEO EXPERIMENTAL LUCILA GODOY
ALGAYAGA
RENGO 65
DELEGADO: CLARA ABUTER SALDIAS
Nº MESAS 8

MESA: 160M - 161M - 162M

ARAVENA BAHAMONDES CRISTIAN HERNAN
BAQUEDANO VILLEGAS RENE ALEJANDRO
TARIFEÑO PARRA BERNARDA DEL CARMEN
HAEGER REYES HANS CHRISTIAN
MORA PARADA VICTORIA ISABEL

MESA: 163M - 164M - 165M

ARAVENA CARRASCO EDUARDO ORLANDO
ARRIAGADA MUÑOZ RODOLFO ANDRES
VENEGAS TORRES VALERIA ALEJANDRA
MUÑOZ MUÑOZ CLAUDIA ANDREA
SPIERCCOLLI HENRIQUEZ OCTAVIO BENITO

MESA: 166M - 167M - 168M

ALVAREZ ESPINOZA EMILIANO EDUARDO
ARAYA CRUZ CHRISTOPHER JOSEPH
SAN MARTIN PEREZ FABIOLA ANDREA
DIAZ ZULETA RAQUEL ANDREA CECILIA
MENCHACA WEINERT MARIA JOSE

MESA: 169M - 170M - 171M

ALVARADO VIRA MABEL ALEJANDRA
DROGUETT MEDINA MARIA DEL CARMEN
SOLIS SAN MARTIN GONZALO ANDRES
NEUÑEZ DIAZ YEISON ALEJANDRO
SEPULVEDA BASOALTO LUIS ALFREDO

MESA: 172M - 173M - 174M

ALVAREZ SEPULVEDA JUAN GUILLERMO
APABLAZA FUENTEALBA SARA CATALINA
TAPIA CASTILLO ALEJANDRA FABIOLA
GUAJARDO CARTES MARIZA ANDREA
SOBINO GONZALEZ ADA ELIZABETH

MESA: 175M - 176M - 177M

AMAYA PARDO SAMUEL HERNAN
MONTALBA MATAMALA CARLA FRANCISCA
WEBER FEEST HEINZ RUDOLF
SOTO URRUTIA LEONARDO ANTONIO
VELASCO CABRERA PAULINA BELEN

MESA: 178M - 179M - 180M

ARRIAGADA OSORIO JENNY ELISA
AVENDAÑO CARTES ROMAN ALBERTO
VIDAL MENDOZA CONSUELO VICTORIA
ROA SOLIS LUIS ALFONSO
VERA FUENTES CAROLINA ISABEL

MESA: 181M - 182M - 183M

AGUILERA CIFUENTES CAROLINA STEFANIA
ALARCON SALAZAR MARCELA SOLEDAD
VALENZUELA SOTOMAYOR ADA VICTORIA
RIQUELME BASCUR PATRICIA ALEJANDRA
TRONCOSO CAPILLA SUSANA MARGARITA

CIRCUNSCRIPCION 333 CONCEPCION CENTRO

LICEO ESPAÑA
AVDA. ROOSEVELT 1596
DELEGADO: CONSTANZA SEÑOR HIDALGO
Nº MESAS 7

MESA: 184M - 185M - 186M

ARIAS CISTERNAS XIMENA ANGELICA
CORDONES ARRATIA DOMINGO ALEJANDRO
UNDIKS VERA PAZ ISIDORA
ILLANES AEDO VALERIA ALEJANDRA
TARDON MUÑOZ JOAQUIN EDUARDO

MESA: 187M - 188M - 189M

BENAVIDES FERRADA KEILA HAILEEN
JARAMILLO RIVEROS CAMILA MONSERRAT
YEVILAO LAGOS JAVIER IGNACIO
SANZANA LUENGO EVELYN AYLLE
VIVALDI CALBACHO FLAVIA TERESA

MESA: 190M - 191M - 192M

ALVAREZ FABIO CLAUDIA PAULINA
ARRONDONDO AVENDAÑO MARIA ANDREA
RUBILAR OSORIO LEYLA ALEJANDRA
LOPEZ OSSES LESLIE HAGGIHT PAOLA
OBANOS BARRENECHEA MARCARMEN LUISA

MESA: 193M - 194M - 195M

COFRE OSORIO ESTELA CRISTINA
MARTINEZ ARANEDA ISNELIA ELIZABETH
VIZCARRA MONTECINOS LORETO ISABEL
RAMIREZ VELOSO KARINA ISABEL

MESA: 39V - 40V - 41V
ALEGRIA LARENAS RODRIGO JOSE BUSTAMANTE BOBADILLA PATRICIA INGRID VARGAS ZAPATA MARCELA DEL CARMEN RODRIGUEZ GUTIERREZ JESSICA BEATRIZ VALDERRAMA SAN MARTIN ANA JAVIERA

MESA: 42V - 43V - 44V
ARANDA ACOSTA MARISA HAYDEE FIGUEROA MARTINEZ GLADYS IRENE VERGARA CABRERA JAVIERA KARINA RETAMAL PETERSEN KARINE ADRIANA TORRES VILLA MARIA LUISA

MESA: 45V - 46V - 47V
ALARCON ORTIZ CLAUDIA CECILIA BUSTOS AVILA CARLOS MAURICIO VILLA CONTRERAS ALBERTO ENRIQUE ESCOBAR HABACH MARGARITA ISABEL VALENZUELA TORRES FRANCISCA MONSERRAT

MESA: 48V - 49V - 50V
ARAYA POBLETE ISABEL DEL CARMEN BAZAN OLIVARI CECILIA IVETTE VIDAL OLIVA PAULA CRISTINA STUARDO SANCHEZ GRACIELA DEL TRANSITO VERA SOTO BASTIAN GABRIEL

CIRCUNSCRIPCION 333 CONCEPCION CENTRO LICEO ANDALIEN ROZAS 1445 DELEGADO: MANUEL FUENTES ORTIZ N° MESAS 9

MESA: 51V - 52V - 53V
ALVARADO LAGOS ALICIA GLADYS BASULTO GALLEGOS MABEL ALEJANDRA VEJAR CARDENAS VICTOR MIGUEL MENDOZA NEIRA DENISE MARLENE TOLEDO FREIRE EDINSON FRANCISCO

MESA: 54V - 55V - 56V
ALVAREZ CONSTANZO REBECA ELIZABETH BAEZA TOLEDO ANDREA CRISILA YAÑEZ CARDENAS DORCA GERALDINE HERRERA VALDES ALVARO MAURICIO VALDOVINOS FERNANDEZ ROCIO VALENTINA

MESA: 57V - 58V - 59V
BURGOS NUÑEZ ROBERTO LUIS DASSONVALLE SULBARAN ORLANDO VLADIMIR VIGNOLO YAÑEZ PAOLA ANDREA REGLA VIDAL PAOLA ALEJANDRA TOLEDO NUÑEZ ANGELA MARITZA

MESA: 60V - 61V - 62V
ELIZALDE VALENZUELA MARIA CAROLINA MORALES LEIVA ERIKA HAYDEE VERA RIVAS PAMELA ROSSANA RUIZ RUIZ RUTH MARIANA RUIZ HORMAZABAL CAROL EDITH

MESA: 63V - 64V - 65V
AVILEZ ESCANILLA NANCY SOLEDAD DURAN CEA MONICA ALEJANDRA VEGA CATRIL RUTH MAGDALENA RAMIREZ HERNANDEZ CECILIA ANGELINA VARGAS BRUNA NAYADE CARMEN

MESA: 66V - 67V - 68V
ARRIAGADA GARRIDO YANINI LISSET CARTES RAMIREZ ROLANDO ALFREDO VALDERRAMA BARRA KAREN MACARENA PALMA LUNDIN PAOLA ALEJANDRA SEPULVEDA PONCE JIMENA ALEJANDRA

MESA: 69V - 70V - 71V
GRUNEWALD SOTO URSULA MARCELA MARQUEZ CARRASCO ALEJANDRA CAROLINA VILLANUEVA ARAVENA MARIAN MARICEL SOLAR MORALES SILVIA ANDREA VILLALOBOS LARA FERNANDA JEANNETTE

MESA: 72V - 73V - 74V
ACUÑA CARO ROSANA ANDREA INOSTROZA NAVARRO VERONICA MARCELA VILLABLANCA ESPINOZA ARIELA FERNANDA VALDEBENITO TOLOZA EDITH NELLY VIDAL OLIVA GABRIELA ANDREA

MESA: 75V - 76V - 77V
BALOCCHI DINAMARCA ETTY CAROLINA HILLER GARRIDO EVELYN ANGELICA YAÑEZ PACHECO LUIS FERNANDO VASQUEZ MALDONADO PAULA CAROLINA YAÑEZ OÑATE JAVIERA CONSTANZA

CIRCUNSCRIPCION 333 CONCEPCION CENTRO COLEGIO SALESIANOS AVDA.SAN JUAN BOSCO 140 DELEGADO: PAMELA MOREIRA ZURITA N° MESAS 7

MESA: 78V - 79V - 80V
ALBORNOZ WEGERTSEDER MARIA SOLEDAD FLORES VIELMA JESSICA AIDA YAÑEZ TOLEDO KARIN LORENA TELLO OSSÉS SANDRA JIMENA VASQUEZ HENRIQUEZ DANITZA VICTORIA

MESA: 81V - 82V - 83V
CARVAJAL MORALES JUAN ALEJANDRO FLORES AGUAYO LORENA VALESKA VALENZUELA BETANCUR SILVIANA DEL CARMEN RIQUELME BECERRA CATHERINE PAMELA VALDES OJEDA CARMEN GLORIA

MESA: 84V - 85V - 86V
BELTRAN SEPULVEDA SUSAN LORENA DONOSO RIFO JUANA CARMEN VILLANUEVA BASTIAS ANGELICA PILAR POBLETE GARCÉS MARTA ELIZABETH VALENCIA MENDOZA MIRIAM JENNY

MESA: 87V - 88V - 89V
GUAJARDO QUEZADA JENNIFER GISELLA IBAÑEZ DIAZ HECTOR FERNANDO VARGAS CARRASCO SUSAN ANDREA RUIZ ESCALONA HECTOR GUILLERMO SOTO WEBER CARLOS MANUEL

MESA: 90V - 91V - 92V
ARTIGAS FUENTES ANDREA ELIZABETH BRAVO CHAVEZ VERONICA CLEMENTINA VIGUERAS CRUCES DIEGO ESTEBAN PINOCHET DAGNINO CAROLINA ANDREA VENEGAS ABURTO DANIELA ANDREA

MESA: 93V - 94V - 95V
BARRA VASQUEZ DORIS PRISCILA GAJARDO GUERRERO JORGE DIONICIO VIDAL VIDAL MARCIA ELIZABETH VALENZUELA FERNANDEZ INGRID PRISCILA VELOSO RAMOS CARMEN LISSETTE

MESA: 96V - 97V - 98V
AREVALO URIBE ANDREA SOLEDAD GARCÉS QUINTANA ANDREA SOLEDAD VEGA ALVAREZ SUSANA PAOLA RODRIGUEZ HERRERA ANGELA DEL CARMEN VASQUEZ VENEGAS MARIA JOSE

CIRCUNSCRIPCION 333 CONCEPCION CENTRO LICEO COMERCIAL FEMENINO DE ONCEPCION LAS HERAS 355 DELEGADO: PAMELA DIAZ VENEGAS N° MESAS 5

MESA: 99V - 100V - 101V
CADENA MUNITA KAREN NATALIA GAJARDO VALLEJOS AIDA LORENA VELOZO CARRASCO YASNA KATHERINE REYES GONZALEZ MATIAS RICARDO VALLEJOS MEDINA ANGELA ESTER

MESA: 102V - 103V - 104V
BARBA RIVERA DENISE PAOLA GODOY PEÑA VIVIANA ANDREA VIDAL VIDAL MARCIA ELIZABETH SCHULZ MARTINEZ HELEN GESMINE VENEGAS RUBIO JACQUELINE TATIANA

MESA: 105V - 106V - 107V
CAMPOS AMIN LIDIA ESTER GOMEZ AREVALO SARA FERNANDA ZANZI LOUIT PAOLA FRANCESCA RAVANAL MALDONADO KARINA PAOLA VELOSO HARO JENNIFER ELIZABETH

MESA: 108V - 109V - 110V
BURGOS MUÑOZ GINA CAROLINA GONZALEZ PARDO MACARENA ELIZABETH VERA VEJAR MARIA EUGENIA PARADA HENRIQUEZ CINTHYA ALEXA VELASQUEZ AGUILERA GISELA ANGELICA

MESA: 111V - 112V - 113V
ARMJO MATAMALA CARLOS ANTONIO FUENTES SANCHEZ IRIS PAMELA SOTO FERRADA ROSA MACARENA PAVEZ ANDRADES PAMELA VALERIA SALDAÑA ANDRADE ANTONIA VALESKA

CIRCUNSCRIPCION 333 CONCEPCION CENTRO COLEGIO BIO-BIO CHACABUCO 610 DELEGADO: RAUL SALINAS PARADA N° MESAS 3

MESA: 114V - 115V - 116V
GARCIA GUTIERREZ MARISOL DEL CARMEN ROMERO PETKOV CARLA ANDREA ZAPATA SANTANDER DANIELA NOLBIA VENEGAS LARA MARCELA IVONNE YEVENES HERNANDEZ NINOSKA ELISA

MESA: 117V - 118V - 119V
CRUZ GANTES JOSE MANUEL HERNAN GAJARDO MORALES KARINA ANDREA VIDELA YAÑEZ NORA ELENA SUAREZ MELO BONNIE MARGARITA VIDAL PACHECO ROSA ELIANA

MESA: 120V - 121V - 122V
AREVALO RETAMAL PAULINA NATALIE DURAN BALBOA JAVIERA ALEJANDRA VIVEROS CARRILLO PASCUALA ALEJANDRA UGARTE LUENGO MARISA ANDREA VERA OSORIO LETICIA STEPHANIE

CIRCUNSCRIPCION 333 CONCEPCION CENTRO LICEO REPUBLICA DEL ECUADOR PEDRO DE VALDIVIA 1111 DELEGADO: PAMELA FLORES NAVARRETE N° MESAS 6

MESA: 123V - 124V - 125V
CONSTANZO ASCENCIO YERKO GLENN MEDINA NUÑEZ MARISEL DOMINIQUE WILHELM NUÑEZ ISIDORA IGNACIA VASQUEZ VALENZUELA MARITZA SOLEDAD VIDAL VIDAL ELIZABETH ALEJANDRA

MESA: 126V - 127V - 128V
ESPINOZA ZURITA JORGE ANTONIO FIGUEROA AZOCAR RODRIGO ALEJANDRO VILLOUTA ASENSIO CAROLE FRANCHESCA QUEZADA ARIAS EDGARDO ESTEBAN VASQUEZ BARRA NATALI SOLANGE

MESA: 129V - 130V - 131V
CASTAGNOLI VALLADARES DANIELA ALEJANDRA GONZALEZ PALMA INGE STEFANY VILLEGAS VIRA PABLO EDUARDO SOTO BASTIAS NATALIA ANDREA VILLA DURAN SARA ISABEL

MESA: 132V - 133V - 134V
ALARCON SEPULVEDA FABIOLA ALEJANDRA ARANEDA TORRES BARBARA ANDREA VILLABLANCA SEPULVEDA ALVARO ELEACER LAGOS JOFRE BENEDICTO GASTON TORRES MORALES CAMILA ALEJANDRA

MESA: 135V - 136V - 137V
AGUIRRE GARAY DANIELA DOMINIQUE ARANCIBIA GARAVILLA YERKO RAUL VERA ARANEDA CARLOS ROBERTO JOFRE SEGUEL ILSÉN ALEJANDRA URRRA ZURITA LEANDRO MARTIN

MESA: 138V - 139V - 140V
AGUAYO AGUAYO MARIA JOSE ARANEDA PEDREROS MARGARITA ELIANA TORRES ANDRADE CARLOS ALBERTO PEREZ HUNNRICHSE MAGALY ANDREA RIOS INZUNZA PABLO ANDRES

CIRCUNSCRIPCION 333 CONCEPCION CENTRO LICEO DOMINGO SANTA MARIA SANTA MARIA 2350, CHILLANCITO DELEGADO: ROLANDO CARTES RAMIREZ N° MESAS 5

MESA: 141V - 142V - 143V
ALVAREZ MUÑOZ VALENTINA ISABEL ASCUI FERNANDEZ HERNAN FRANCISCO VALDES REBOLLEDO YASNA DEL CARMEN MUÑOZ RUIZ VALENTINA ANDREA SANCHEZ COLOMA CAMILA CONSTANZA

MESA: 144V - 145V - 146V
BUSTOS ASTETE BELGICA NICOLE DIAZ HARROS NICOLE PATRICIA VALLEJOS TOLEDO GONZALO FABIAN MALDONADO MARIN PEDRO EDUARDO SEPULVEDA QUIROZ PAULA XIMENA

MESA: 147V - 148V - 149V
ALVAREZ CID CECILIA PAZ BARRERA VAN RYSELBERGHE CLAUDIO ENRIQUE TORRES ASTETE DANIELA CAMILA ORELLANA PIÑA MIGUEL ANGEL TOLEDO FERNANDEZ DANIELA NICOLE

MESA: 150V - 151V - 152V
ALVEAL ROJAS DIGNA PATRICIA ARAVENA CANESE PAULA ANGELA RUIZ VILLENÁ JUAN PABLO MELIPIILLAN ARANEDA ALEJANDRO RUBEN PEREZ CORONADO GONZALO HERNAN

MESA: 153V - 154V - 155V
ARANDA LERMANDA BRUNO ANTONIO ARAVENA SEPULVEDA DANIELA ALEJANDRA SEPULVEDA FUENTES GUILLERMO LEOPOLDO PEREZ QUIROGA ROLANDO ALEXIS RODRIGUEZ ALBARRAN MIGUEL ANGEL

CIRCUNSCRIPCION 333 CONCEPCION CENTRO LICEO REPUBLICA DE ISRAEL JUAN MARTINEZ DE ROZAS 1645 DELEGADO: CLAUDIA TORRES MELO N° MESAS 7

MESA: 156V - 157V - 158V
AYALA GUERRA RODRIGO EDGARDO CONTRERAS AUDRAIN FABIEN SUAREZ ESPINOZA PABLO ANDRES MUÑOZ SANTANA CARLOS FELIPE SANHUEZA MAASS MATIAS

MESA: 159V - 160V - 161V
BEY AGAS PABLO GOTTFRIED HERMES GUÍÑEZ ARRIAGADA ALEXANDRA FRANCESCA VIDAL VIDAL HECTOR ARTURO QUIÑONES CABRERA SERGIO ANDRES VERGARA CAMPOS RODRIGO HERNAN

MESA: 162V - 163V - 164V
BARRA MUÑOZ KATHERINE JACQUELINE HURTADO ESPINOZA ALVARO FRANCISCO TORRES ROSALES GONZALO ANDRES SANDOVAL ESPINOZA ROSA SOLEDAD TOLOZA MARDONES EDUARDO ADRIAN

MESA: 165V - 166V - 167V
ASCENCIO HERMOSILLA RENE MAURICIO DURAN VILLA VALENTINA ROCIO PEREZ PEREZ NAYARET ELIZABETH NAVARRETE RAMOS LEANDRO JULIAN OSSÉS CID MIGUEL ANGEL

MESA: 168V - 169V - 170V
ARTEAGA DEL RIO CLAUDIO JOSE CARVAJAL PIZARRO ALDO MAURICIO MUÑOZ CARTES NICOLE ANDREA GUTIERREZ BAEZA FELIPE EDUARDO MORRISON ZAPATA PATRICK ANDREW

MESA: 171V - 172V - 173V
CARDENAS MAS GABRIEL ADOLFO ESCOBAR IBAÑEZ AGUSTIN REINALDO VILLABLANCA MORALES MARIO EDUARDO PALMA GARCÉS NICOLÁS BASTIAN VEGA AMPUERO DANIEL ARTURO

MESA: 174V - 175V - 176V
BEDDINGS MOLINA FELIPE FERNANDO FUENTES GONZALEZ CRISTIAN BORIS STRUBE ARELLANO ALEXANDER PATRICIO LOUIT LAGOS RENE RODRIGO PARRA CISTERNA JEANNETTE ADRIANA

CIRCUNSCRIPCION 333 CONCEPCION CENTRO LICEO INDUSTRIAL DE CONCEPCION AVDA. COLLAO 1602 DELEGADO: VIVIANA HENRIQUEZ ESPINOZA N° MESAS 8

MESA: 177V - 178V - 179V
ALVAREZ ALVAREZ CESAR ROBERT ANDRES ARANEDA MEDINA PATRICIO ALBERTO VERA ZURITA MATIAS ANTONIO ISLA SEPULVEDA NICOLAS EDUARDO VEGA SEPULVEDA DANIELA ESTEFANNY

MESA: 180V - 181V - 182V
BACHMANN SERRANO ROBERT ANDRES LOPEZ CASTRO BENITO ANTONIO VALENZUELA LARA MARIO ALEJANDRO RECBAL CONSTANZO CLAUDIO ANDRES TORO ESPINOSA VICTOR EDUARDO

MESA: 183V - 184V - 185V
AHUMADA VERA RODRIGO EDUARDO CARCAMO MORENO HECTOR IGNACIO VERA SEPULVEDA MARIO ALEJANDRO HUAIQUIPAN VERA JESUS NICOLAS SANTAMARIA WILHELM ANDRES FELIPE

MESA: 186V - 187V - 188V
ARAVENA PEDREROS GONZALO ALEXIS BARRERA MUÑOZ DIEGO SEBASTIAN SOTO RIVERA LEONARDO SEBASTIAN PAZ MONSALVEZ MAURICIO OMAR RIOS INZUNZA PABLO ANDRES

MESA: 189V - 190V - 191V
ALTAMIRANO ACUÑA NICOLAS GABRIEL ISLA FUENTES JULIO ALEJANDRO YEVENEZ MORA DIEGO EMANUEL VARGAS OPITZ ROBERTO LUIS VIRA ORTUVA JUAN ALCIDES

MESA: 192V - 193V - 203
ARIAS CASTILLO ARNOLDO CASTILLO BELTRAN OMAIYA YOLANDA TORRES TORRES VERONICA CECILIA PALMA THOMAS BENJAMIN ENRIQUE TOLOZA FLORES JUAN FRANCISCO

MESA: 204 - 205 - 206
AEDO MANQUECOY BRAULIO ENRIQUE ATENAS FUENTES JAVIER ALEXIS URIBE ARANEDA LUIS RIGOBERTO MARTINEZ ARANEDA JORGE ANDRES SAENZ-LAGUNA SAAVEDRA MAURICIO

MESA: 207 - 208 - 209
ARIZ ALMONACID ABRAHAM MIRKO BRAVO CASTILLO GONZALO ANDRES VARGAS ORELLANA FRANCISCO JAVIER SANCHEZ CARRASCO YHORDAN LEONEL VALDEBENITO VELOSO PEDRO PABLO

CIRCUNSCRIPCION 333 CONCEPCION CENTRO COLEGIO SAN PEDRO NOLASCO FREIRE 959 DELEGADO: VANESSA HERMOSILLA OÑATE N° MESAS 5

MESA: 210 - 211 - 212
BADTKE SOLIS ALEXIS ANDRES CONTRERAS FLORES ABEL ALEJANDRO VALENZUELA GARRIDO IGNACIO ANDRES MORENO ARENAS ROBERTO ROLANDO TORRES GOMEZ CARLOS GUILLERMO

MESA: 213 - 214 - 215
ALBORNOZ REBOLLEDO CRISTINA ANDREA ARRIAGADA TAPIA ADRIAN PATRICIO TURNER CABRERA MARIO EDUARDO CONTRERAS CASTILLO LUIS ALEJANDRO SEPULVEDA PONCE IVAN EMILIO

MESA: 216 - 217 - 218
AMBIADO BUSTOS SANDRA ELIZABETH CARRASCO CABRERA ROCIO BELEN VALLET MERINO MARCELO IGNACIO MELLADO FIERRO CAROLA ANDREA SOBARZO GONZALEZ CRISTIAN EDUARDO

MESA: 219 - 220 - 221
ALARCON ALARCON NATALIA ANGELICA BARROS ARRIAGADA PATRICIA ALEJANDRA SANHUEZA SANHUEZA JESSICA NICOLE FUENTES PADILLA JUAN HECTOR SALAMANCA DIAZ FERNANDO ADRIAN

MESA: 222 - 223 - 224
ALARCON MATAMALA EDUARDO DAVID ALVAREZ FLORES CAMILA PAOLA QUITRAL DIAZ NESTOR ALEX ESCOBAR COLOMBO FRANCISCA JAVIERA PUJOL ITURRIETA SEBASTIAN ANTONIO

CIRCUNSCRIPCION 333 CONCEPCION CENTRO GIMNASIO MUNICIPAL AVDA. GENERAL BONILLA S/N DELEGADO: YANET DIAZ VENEGAS N° MESAS 6

MESA: 225 - 226 - 227
ARELLANO CEBALLOS CAMILA BELEN ASKEN MONTECINO LIGIA ESTER VALDEBENITO PINTO LUIS WLADIMIR RICHARDS PEREZ MARIA JESUS TORRES JARA VALERIA ROXANA

MESA: 228 - 229 - 230
ARANEDA RUIZ MARIA GENTILE BARRA NUÑEZ BARBARA BELEN TAPIA ZUÑIGA BRUNO ESTEBAN OLIVA ZUÑIGA VANIA NICOLE SILVA ESCOBAR YERKO GIOVANNI

MESA: 231 - 232 - 233
ARANEDA VERGARA VICTOR IVAN CACERES QUILAQUEO MATIAS LEANDRO VERDUGO PAREDES EDUARDO ALBERTO NOVA NOVA MARIA DE LOS ANGELES VALERIA GUTIERREZ JACQUELINE DE LA CRUZ

MESA: 234 - 235 - 236
ALVAREZ AVILA NICOLE ALEXANDRA BASTIAS RUIZ SAMANTHA AMANDA VALENZUELA DONOSO MATIAS ANTONIO MASQUIARAN DIAZ MELANIE FRANCISCA SAN MARTIN SANDOVAL MARIA JOSE

MESA: 237 - 238 - 239
BARRALES ALCANTARA XIMENA ARANTXA CONCHA CEBALLOS FRANCIS LORETO RIQUELME CHAVEZ CLAUDIO ELIAS ITURRA ITURRA JAIME EDUARDO RIQUELME ALVAREZ RODRIGO IGNACIO

MESA: 240 - 241 - 242
AGURTO ALABANCIN CAROLINA MONTSERRAT ARANEDA MORALES FRANCISCO BORIS VERGARA JIMENEZ LUCIANO BASTIAN SAAVEDRA ALVAREZ ROCIO BELEN TRONCOSO SEN JAVIER ABRAHAM

CIRCUNSCRIPCION 333 CONCEPCION CENTRO INSTITUTO DE HUMANIDADES ALFREDO SILVA S. COLO COLO 24 DELEGADO: MARIA ARIAS GONZALEZ N° MESAS 7

MESA: 243 - 244 - 245
AVELLO CERNA NICOLE ALEJANDRA BRIONES LARENAS GABRIELA ANDREA TORRES AMESTICA DIEGO IGNACIO JARA SMITH BORIS SEBASTIAN STEVENS PEREZ FELIPE NICOLAS

MESA: 246 - 247 - 248
ARRAU ASCENCIO ANITA MARIA BRICEÑO ROMAN FELIPE ANDRES TORRES VILLANUEVA PATRICIA ANDREA MATURANA CORREA LORENA RITA TORO PULGAR JORGE IGNACIO

MESA: 249 - 250 - 251
ALDEA ARIAS DANIEL IGNACIO BUSTINZA PARIONA ROMMEL ANDRES WU MING-LUN MUÑOZ ORMEÑO MELISSA VALESKA TOLEDO MIRANDA VALENTINA IGNACIA

MESA: 252 - 253 - 254
ANDRADE OTAROLA CLAUDIO DANILO CALCAGNO VALDES CARLOS FERNANDO PINTO SCHMIDT MARIANA EUGENIA GAETE JIMENEZ BERNARDO ANDRES PEREZ ARAVENA JESSICA MAGDALENA

MESA: 255 - 256 - 257
ARCE BARAHONA PABLO ANDRES CONCHA CARRASCO XIMENA ALEJANDRA URRRA OÑATE FRANCISCO ESTEBAN PALMA SOTO ALEJANDRO RODRIGO TORRES MALDONADO ANDRES ARTURO

MESA: 258 - 259 - 260
BAHAMONDE ZAMORANO MARCELA ISABEL CARES EADE MAURICIO ERNESTO VEGA GARCÉS DANIEL LEONARDO TORRES JEREZ KAREN PILAR VALLEJOS MONSALVE MATIAS NICOLAS

MESA: 261 - 262 - 263
BENAPRES RIOS CARLOS EDUARDO GARCIA PEÑA PAOLA SUSANA SHIH HUNG-MING PIMIENTO FRIAS FERNANDA ALEJANDRA ROCHA SAAVEDRA FRANCISCO ANDRES

CIRCUNSCRIPCION 333 CONCEPCION CENTRO COLEGIO CREACION CONCEPCION ARTURO PEREZ CANTO 902, VILLA HUASCAR DELEGADO: PATRICIO OJEDA TRIVIÑO N° MESAS 2

MESA: 264 - 265 - 266
FLORES SAEZ LILIAN ALEJANDRA HERNANDEZ RAMWELL CRISTOBAL ANDRES PEREZ JAQUE EDUARDO PATRICIO MORAGA PAREDES JAIRO ERNESTO NOVOA SALLDIAS PAULINA EDUVIGES

MESA: 267 - 268 - 269 - 270
AVARIA URIBE PEDRO GUILLERMO FERNANDEZ CONTRERAS MARCO ANTONIO TAPIA INOSTROZA CLAUDIA MARGARITA MUÑOZ MEDINA EUGENIA DEL CARMEN SANTOS FERNANDEZ DANIEL ORLANDO

CIRCUNSCRIPCION 335 ANDALIEN COLEGIO SANTA LUISA DE CONCEPCION A.VA. PRAT 2673, LORENZO ARENAS DELEGADO: ALEJANDRO VILCHES BRIONES N° MESAS 8

MESA: 1M - 2M - 3M - 67M
BASCUÑAN VALENZUELA DANIEL ANDRES CACERES VERGARA PAULA ANDREA VARGAS PEREZ ROBERTO ERNESTO SILVA LOPEZ FABIAN ALEJANDRO VALDEBENITO ESPINOZA MARIA LORETO

MESA: 4M - 5M - 6M - 85V - 89
ARAVENA SANCHEZ CESAR EDDIE ARRIAGADA VERA LUIS ALEJANDRO RIVERA CUEVAS SUSANA YAQUELIN CORONADO CHAPARRO AGUSTIN PATRICIO ORTEGA COFRE ROBERTO ISAIAS

MESA: 7M - 8M - 9M
BASCUR MATUS NELSON MAURICIO CARCAMO AGUILERA CARLOS HUMBERTO VILLANUEVA FLORES CLAUDIO ALEJANDRO PASTEN RODRIGUEZ RODRIGO ALEJANDRO TOLOZA BALBOA FERNANDO LUIS

MESA: 10M - 11M - 12M - 72M
ASCENCIO DIAZ MAURICIO ANDRES BAÑAREZ OÑATE ALVARO DAGOBERTO TAPIA BELLO YERKO ALEJANDRO REYES GARRIDO FERNANDO ALEXIS STUARDO BUSTOS FELIPE DANIEL

MESA: 13M - 14M - 15M
BELLO BUSTOS ROMILIO MIGUEL BUSTOS OPORTO HENRY ESTEBAN SOTO CAAMAÑO VALENTIN ELIAS LOPEZ GOMEZ JEAN PAUL SANCHEZ GALLEGOS RIGOBERTO

MESA: 16M - 17M - 18M
BAEZA CUEVAS FELIPE ANDRES CACERES VILLEGAS CARLOS ALBERTO VERGARA RIVAS LEONARDO GIANFRANCO SEPULVEDA MORALES PABLO ANDRES VALERIA JARAMILLO DANIEL IGNACIO ELIAS

MESA: 19M - 20M - 21M
ARAVENA HERRERA MATIAS NICOLAS ASCENCIO OJEDA RICARDO ANDRES VEJAR ABURTO JORGE ANDRES MONROY BARRIENTOS FELIPE MAX TRONCOSO SILVA DIEGO NICOLAS

MESA: 22M - 23M - 24M
ARRATIA FERNANDEZ IGNACIO ALONSO BAEZA ARANEDA NESTOR NICOLAS JOAQUIN VALLEJOS ALTAMIRANO DIEGO ANDRES ESCOBAR ZURITA NICOLAS ANTONIO SILVA PAREDES DIEGO ANDRES

CIRCUNSCRIPCION 335 ANDALIEN COLEGIO MARINA DE CHILE MARINA DE CHILE 2836, LORENZO ARENAS DELEGADO: RAMON GARCIA CARRASCO N° MESAS 7

MESA: 25M - 26M - 27M
BELTRAN CORDERO CRISTIAN ANDRES CONEJEROS TAPIA JAVIER BASTIAN TAPIA MANRIQUEZ SAMUEL ULISES ORELLANA CARRASCO CLAUDIA ANGELICA SOLARI RODRIGUEZ JACQUELINE DEL CARMEN

MESA: 28M - 29M - 30M
ANDRADE OPAZO LYSETTE SOLANGE CHAPARRO CIFUENTES GASTON ALEJANDRO VELOSO CONTRERAS HECTOR MANUEL RODRIGUEZ TOLEDO SONIA GISELA SILVA AREVALO FRANCISCO JAVIER

MESA: 31M - 32M - 33M
ARROYO GODOY MARIA OBDULIA BELTRAND URIBE HECTOR ANDRES VALENZUELA PARRA ELIANA ISABEL ROA VALDERA PEDRO ANDRES URIBE IBAÑEZ CESAR ALBERTO

MESA: 34M - 35M - 36M
ARAVENA JARA ROBERTO CARLOS AVALOS CORONADO NINOSCKA ANDREA URIBE HERNANDEZ ROBERTO CARLOS MUÑOZ GANGAS MARIA ELIANA THOMPSON MENDEZ ARCHIER ROMANO

MESA: 37M - 38M - 39M - 40M - 63V
BURGOS REBELLO XIMENA DEL CARMEN HURTADO VALDEBENITO XIMENA GEORGINA VERGARA LOPEZ ABRAHAM ALEXIS PINOCHET ARRIAGADA ISABEL ANDREA TORRES MIRANDA MONICA PATRICIA

MESA: 41M - 42M - 43M - 44M - 44V
BOBADILLA AVILES ANA SILVIA LOBOS HIDALGO GISELA DEL CARMEN SUAZO RAMOS PEDRO JUAN PALMA MARCHANT MAURICIO MANUEL SOTO DOMINGUEZ GLADYS MARISOL

MESA: 45M - 46M - 47M - 48M
ARTEAGA PINCHEIRA SONJA NIDIA CAMPOS RUBILAR GLENDA MARISOL VERGARA VALLEJOS CARMEN ROSA PICHINAO REYES ISABEL MARGARETTE VERGARA LOPEZ SCARLET KATHERINE

CIRCUNSCRIPCION 335 ANDALIEN ESCUELA ESTHER HUNNEUS DE CLARO JOSE DEL CARMEN SOTO 2895, LORENZO ARENAS DELEGADO: HERNAN GUERRERO SALGADO N° MESAS 3

MESA: 49M - 50M - 51M - 52M - 53M
CAVIERES CATRIAN RUTH ADELAIDA MATAMALA LOPEZ PERSIA TAMARA VERGARA VASQUEZ AYLINE VALENTINA VALENZUELA PRADENAS BARBARA PATRICIA VELIZ MORALES YOLANDA ORIETA

MESA: 54M - 55M - 56M - 57M - 58M
CHAVEZ MONTECINOS XIMENA AURORA ERICES STUARDO YOLANDA DE LAS MERCEDES VERGARA FIGUEROA GLORIA DEL CARMEN OSORIO SEPULVEDA CLAUDIA VICTORIA URIBE BETANCOURT RAQUEL EUGENIA

</

MESA: 87M - 88M - 1V - 25V
BOBADILLA SOBINO YESSENIA AYLEEN
LAGOS SEPULVEDA MARIA PAZ
VERGARA TAPIA FERNANDA GABRIELA
SOTO BURGOS JACQUELINE
VELASQUEZ MOLINA CAROLD ALEJANDRA

MESA: 26V - 27V - 29V - 30V - 31V
BURGOS BURGOS LUIS ALBERTO
CEBALLOS FOSTER RODOLFO DANILO
SUAZO FLORES PATRICIA SOLEDAD
PADILLA ESPINOZA ANDREA ELIZABETH
SANDOVAL TAPIA ERNESTO LUCIANO

**CIRCUNSCRIPCION 335 ANDALIEEN
ESCUELA DIEGO PORTALES PALAZUELOS
AVDA. PRINCIPAL 364, VILLA CAP
DELEGADO: CARMEN CUEVAS FARRU
N° MESAS 6**

MESA: 2V - 3V - 4V
ALIANTE PADGET INGRID ELIZABETH
AREVALO CANCINO MARIELA DEL CARMEN
VEJAR ROA ENZO FABIAN
REYES MONSALVES GREGORIA IVONNE
TERREU HENRIQUEZ JULIA ERNA

MESA: 5V - 6V - 7V
ANDRADES NAVARRO CAROLINA ANDREA
ARRIAGADA VERA ANDREA CAROLINA
TAPIA CISTERNA OLGA ELIZABETH
IBACACHE LAZO ANDREA DEL PILAR
SOBARZO MORAGA MARISOL JOHANNA

MESA: 8V - 9V - 10V - 28V
BARRIENTOS PEREZ MARIA ELIZABETH
BUGLIONI ZAPATA MIGUEL HUMBERTO
VILLANUEVA ROJAS PAMELA ANDREA
CERNA ROA JOCELYN NOEMI
VILCHES PAINELO BETZABE VIOLETA

MESA: 11V - 12V - 13V
ARROYO GONZALEZ ROSEMARIE LORENA
BARBA BURGOS ROSARIO DEL PILAR
VALDERRAMA GARCES DANIELLA ANDREA
MUÑOZ ALCAYAGA DANIELA ALEJANDRA
TORRES ROSSEL FRANCISCO ANTONIO

MESA: 14V - 15V - 16V
BARO BASTIAS CINDY LORETO
FISCHER ARRATIA PAMELA GERALDINE
VERGARA VERGARA JOSE ALFREDO
PEÑA VILLALOBOS NATHALIE ESTIBALYS
VERA URIBE JUAN GENARO

MESA: 17V - 18V - 19V - 67V
MAREGA MOLINA GABRIELA ANDREA
ARENAS MEDINA EDUARDO ABRAHAM
SAEZ FERNANDEZ MARCELO ALEJANDRO
CAMPOS NUÑEZ RODOLFO ANDRES
RIVAS ROBLES CAMILA STEPHANIE

**CIRCUNSCRIPCION 335 ANDALIEEN
COLEGIO SANTA EUFRASIA
LIENTUR 1046
DELEGADO: PATRICIO MORALES LEIVA
N° MESAS 4**

MESA: 20V - 21V - 22V - 23V
BELTRAN BARAHONA MICHELLE ANDREA
FIGUEROA AGUAYO SAMUEL ALEJANDRO
VIDAL AGUILA FABIOLA NICOLE
REYES ACEVEDO GERARDO IVAN
VERA SANCHEZ NAGUILY ESCARLETT

MESA: 32V - 33V - 34V - 35V - 36V
ARENAS SAN MARTIN MARCELO VLADIMIR
BETANCOURT VARGAS MANUEL EDUARDO
SANHUEZA SAEZ DINO RODRIGO
GOJAJARDO GUERRERO PATRICIO ALEJANDRO
ORTIZ URRRA RUBEN ARMANDO

MESA: 37V - 38V - 39V - 40V - 68V
BART CASTRO GUILLERMO ALEJANDRO
COFRE CEBALLOS MARCELO ANTONIO
URRA MATUS JORGE ENRIQUE
ORTEGA RECABARREN PABLO IGNACIO
ROJAS CAMPOS CESAR ENRIQUE

MESA: 41V - 42V - 43V - 45V - 61V
CASTILLO HERNANDEZ MANFREDO ANSELMO
ESPINOZA VILLABLANCA JOSE MAURICIO
VARGAS SOTO JORGE HERNAN
OLIVA ESPINOZA LUIS MAURICIO
URRA PARRA MAURICIO

**CIRCUNSCRIPCION 335 ANDALIEEN
LICEO DE ADULTOS JOSE MANUEL BALMACEDA
EJERCITO 885
DELEGADO: VICTOR CASABON BURGOS
N° MESAS 5**

MESA: 46V - 47V - 48V - 49V - 70V
OÑATE VALDES DAVID EDUARDO
PRADENAS SANDOVAL RAUL ANTONIO
VERGARA CAMPOS PABLO IVAN
URRA MARTINEZ RODRIGO BENJAMIN
VERGARA ARANCIBIA JORGE RAFAEL

MESA: 50V - 51V - 52V - 53V
ARRIAGADA RIVEROS JORGE GABRIEL
CANALES URRRA JOSE EUGENIO
VINET ZAMBRANO PAULINA ALEJANDRA
NAVARRETE NUÑEZ LINO LORENZO
TORRES MOLINA MAURICIO ALEJANDRO

MESA: 54V - 55V - 56V - 57V
CERDA CHANDIA LUIS BALDUINO
NEUMANN FEBRE ANITA LORENA
VERGARA VERDUGO CRISTIAN ANDRES
SAN MARTIN MONTTOYA JORGE RODRIGO
VALLEJOS TOBAR NICOLAS ALFONSO

MESA: 58V - 59V - 60V - 62V - 69V
ANDRADE OPAZO ERIC IVAN
ARAYA RIFFO PEDRO JAVIER
PONCE SOTO CLAUDIO ALBERTO
GONZALEZ BRITO ALEX PATRICIO
OCHOA CID ERNESTO GIULIANO

MESA: 64V - 65V - 66V - 71V
BARAHONA MUÑOZ JUAN FRANCISCO
DIAZ LARENAS CLAUDIO HERALDO
ULLOA SILVA SERGIO IVAN
PINILLA CERNA EDUARDO ANTONIO
SAAVEDRA AVILA RUBEN MARCOS

**CIRCUNSCRIPCION 335 ANDALIEEN
COLEGIO TECNICO PROFESIONAL LOS
ACACIOS
AVDA. VICUÑA MACKENNA 1442
DELEGADO: HORACIO MENDIBOURE GONZALEZ
N° MESAS 4**

MESA: 72V - 74V - 75V - 76V
COLOMA LEAL JOSE ANTONIO
GODOY PEÑA FRANKLIN PATRICIO
OLAVE RIQUELME EDUARDO ANTONIO
MONTERO TAPIA GABRIEL BORGAD
OBREQUE RAVANAL MAURICIO MARCELO

MESA: 77V - 78V - 79V - 80V
ARANCIBIA VELIZ JORGE IGNACIO
BARRIGA LAGOS RONALD ANDRES
REYES PEREZ RICARDO MANUEL
DIAZ MORALES FRANCISCO JAVIER
OPAZO AGUAYO CRISTOBAL ANIBAL

MESA: 81V - 82V - 83V
ANDAUR URIBE DAVID GONZALO
BADILLA RICO ALEJANDRO ESTEBAN
VERDUGO SALAZAR JONATHAN FABIAN
LAGOS MELLA JONATHAN PATRICIO
VALDERRAMA ALARCON EDGARDO ALEJANDRO

MESA: 84V
CERDA SAAVEDRA FELIPE ALEJANDRO
GALLARDO SEPULVEDA MARIO RAMON
SEGUEL ROMERO ANDRES ESTEBAN
KELLY OLIVA FRANCISCO ANDRES
RIVERA BARRIENTOS JUAN IGNACIO

**CIRCUNSCRIPCION 337 SAN PEDRO DE LA PAZ
LICEO SAN PEDRO
LOS PEUMOS 25, VILLA SAN PEDRO
DELEGADO: PABLO MONTECINO CONEJEROS
N° MESAS 8**

MESA: 1M - 2M - 3M
CARDENAS VALENZUELA SUSANA DEL CARMEN
PULGAR ASTUDILLO JACQUELINE DEL CARMEN
VILLAGRAN ILUFFI FRANCISCA FERNANDA
SUAZO DAROCH JAVIERA IGNACIA
VERGARA HERNANDEZ RUBEN ISRAEL

MESA: 4M - 5M - 6M
BARRIENTOS CARDENAS MARIA VERONICA
CANALES CID MARIA ANGELICA
VALENZUELA MUÑOZ JAVIER ESTEBAN
LEAL RIVERA MARCO ANTONIO
TORRES FIGUEROA CRISTOBAL MANUEL

MESA: 7M - 8M - 9M
ANGULO ULLOA DIEGO HUMBERTO
ARRIAGADA LAZO IVANIA VILANA
TOLOZA TOLOZA BENJAMIN ALEJANDRO
RIOS VILLEGAS WILMER CLEYSON
SOLIS VERA BRIAN ALEXANDER

MESA: 10M - 11M - 12M
ARANAZAEZ VILLARROEL CHRISTIAN ESTEBAN
BARRIENTOS VILLARROEL ARTURO MAURICIO
VAES MELLA CLAUDIA ALEJANDRA
PIZARRO CID MARIA ALEJANDRA
ULLOA GUTIERREZ ELIZABETH ALEJANDRA

MESA: 13M - 14M - 15M
BUSTAMANTE VEJAR KATHERINE FRANCISCA
CORTES PARRA LEONARDO ROBERTO
TORRES ULLOA CRISTIAN ALFREDO
MARIHUAN CALFIPAN ALEJANDRO MAURICIO
SANCHEZ SANDOVAL HUGO PATRICIO

MESA: 16M - 17M - 18M
BURGOS BELLIAZZI GERARDO ANDRES
ESPINOZA ARIAS RICHARD ANDRES
SALGADO TORRES CAMILLA FERNANDA
PAREDES ACUÑA MARLEN CECILIA
RIVAS SEPULVEDA VICTORIA ALEJANDRA

MESA: 19M - 20M - 21M
ARRIAGADA PETIT DARLING
BARAYBAR CARCAMO DANIELA BELEN
VARGAS POHL RAIMUNDO ANDRES
LOPEZ ARTIAGOTIA AGUSTIN
ULLOA FIERRO PATRICIO ANDRES

MESA: 22M - 23M - 24M
ARREPOL VILLANUEVA NICOLAS FRANCISCO
GAJARDO ULLOA ROBERTO CARLOS
VALLEJOS ROMO FRANCISCA JAVIERA
MONTTOYA MOLINA JOSE ROBERTO
VALENZUELA CONCHA FREDDY ALEJANDRO

**CIRCUNSCRIPCION 337 SAN PEDRO DE LA PAZ
ESCUELA ENRIQUE SORO BARRIGA
AVDA. LAS GARZAS S/N, VILLA CANDELARIA
DELEGADO: AMANDA MUÑOZ FRIAS
N° MESAS 7**

MESA: 25M - 26M - 27M
ALEGRIA RAMIREZ RICARDO FELIPE
BUSTOS PEDREROS JAVIERA FERNANDA
VILLA ISLA ISAIAS ERWIN
PINEDA BURGOS PAOLA ANDREA
SALAZAR TAPIA GUSTAVO ALONSO

MESA: 28M - 29M - 30M
BRITO TORRES MARIELA DEL CARMEN
FUENTEALBA REYES VICTOR ELISEO
ZAPATA SANHUEZA DIEGO ANDRES
SILVA PINCHEIRA JORGE LUIS
VILLARROEL QUINTANA DANIELA ELIZABETH

MESA: 31M - 32M - 33M
BRIONES PEREZ JOAN MANUEL
DIAZ REBOLLEDO MIREYA DEL CARMEN
VASQUEZ ALBORNOZ LUNA CATALINA
TORRES RIFFO JAEEL PRISCILA
VARGAS GARCES JUAN GUSTAVO

MESA: 34M - 35M - 36M
BRAVO LAZO PEDRO ENRIQUE
LAGOS SALVO SERGIO ANDRES
URRUTIA ORELLANA GLORIA ELIANA
RETMAL QUIÑONES RODOLFO ANDRES
RUIZ MENDES CAROLINA ALEXYS

MESA: 37M - 38M - 39M
BARRIGA LAGOS LORETO NATALIA
CARRASCO SANCHEZ SANDRA ELENA
VILLANUEVA MUÑOZ CARLA SOLEDAD
URIBE CAMPOS BETSABE AMANDA
VERGARA NAVARRETE ADRIAN BELARMINO

MESA: 40M - 41M - 42M
ALISTER MUÑOZ IGNACIO ANDRES
ANDRADE LOPEZ GUSTAVO ENRIQUE
VELASCO FARIÑA ANDREA CRISTINA
RODRIGUEZ ASCENCIO VALENTINA GRACIELA
VEGA RIVEROS SEBASTIAN

MESA: 43M - 44M - 45M
CARRASCO BUENO MARIA VERONICA
FLORES TRONCOSO FERNANDO SEBASTIAN
YAÑEZ OLGUIN ALEXIS FABIAN
TORRES ARCE AGUSTIN DEL CARMEN
VERA VILLEGAS PATRICIO ALEXIS

**CIRCUNSCRIPCION 337 SAN PEDRO DE LA PAZ
COLEGIO INSTITUTO SAN PEDRO
LAS VIOLETAS 1975, HUERTOS FAMILIARES
DELEGADO: TERESA BENAVENTE BENAVENTE
N° MESAS 6**

MESA: 46M - 47M - 48M
ESPINOZA BORCHERS WILMA ALEJANDRA
MONSALVE PRADENAS RAUL ALBERTO
VASQUEZ CASTRO SONIA PAOLA
PEÑA FLORES LUIS MANUEL
VALENZUELA PAREDES HANS EDUARDO

MESA: 49M - 50M - 51M
AREVALO ALLENDE MARIA VERONICA
DIAZ REBOLLEDO SILVIA IRENE
VEGA URIBE ROBERTO ALEJANDRO
OSORIO VALENZUELA GIOVANNA ANGELICA
TOBAR BELUZAN CLAUDIA MERCEDES

MESA: 52M - 53M - 54M
BUSTAMANTE MATURANA PAOLA ANDREA
CARTES CID JEANNETTE SOLANGE
VILLAGRA CASTRO RODOLFO ORLANDO
SIERRA ZUÑIGA LESTER FELIPE
VERGARA JARA JAIME ANDRES

MESA: 55M - 56M - 57M
BARRIGA VERGARA SANDRA FRESIA
CRUZ BARRIGA GONZALO IGNACIO
TOLEDO MUÑOZ MAURICIO HERNAN
QUIJADA CIFUENTES FERNANDO ARIEL
SOLAR LIZAMA ANGELICA MARIA

MESA: 58M - 59M - 60M
ALEGRIA ORTIZ MONICA ALEJANDRA
ALVEAL ALVEAL PATRICIA BETSABE
SEPULVEDA ULLOA LEONARD ANDRES
BIZAMA GONZALEZ GLADYS INES
MONSALVE ULLOA OMAR ADOLFO

MESA: 61M - 62M - 63M
ALVEAR BRIONES DAVID ALEJANDRO
CLAUVERIA INOSTROZA IGNACIO ANDRES
TOLEDO VALDES CLAUDIA FERNANDA
QUILODRAN FLORES JONATHAN ALEXIS
SOLIS MEDEL JOSE IGNACIO

**CIRCUNSCRIPCION 337 SAN PEDRO DE LA PAZ
LICEO MAURICIO HOCHSCHILD
LOS ACACIOS 1755
DELEGADO: ROSA RAMIREZ BENEDETTI
N° MESAS 7**

MESA: 64M - 65M - 66M
AGUILERA VALENZUELA LISETTE KARINA
ANTILFE CRUCES DAVID EDUARDO
VERGARA MONTECINOS ANDREA GRISELDA
SMITH APOLONIO LINCOLN HUGO
VELOSO CASTRO MIGUEL ANGEL

MESA: 67M - 68M - 69M
ALVAREZ BELLO SOFIA BELEN
BORQUEZ RODRIGUEZ SUSANA PATRICIA
QUINTANA FAJARDO MARCIA ANDREA
FERNANDEZ GOMEZ NATALIA ELIZABETH
PEREZ ARREPOL CECILIA DEL PILAR

MESA: 70M - 71M - 72M
CAMPOS RIQUELME CELESTINA DEL CARMEN
CONCHA MERINO PAZ PRISSILA
URREA CID SANDRA JACQUELINE
QUIERO FLORY KATHERINE FRANCIS
ULLOA SEPULVEDA PATRICIA DEL CARMEN

MESA: 73M - 74M - 75M
ARAYA CONTRERAS ANGELA SOLANGE
CARRASCO ALARCON ESTERLINA AURORA
TORRES MUÑOZ RODRIGO ANDRES
GARAY FERNANDEZ INGRID PAMELA
TORRES CONTRERAS JAVIER ALEXIS

MESA: 76M - 77M - 78M
AGUILERA MUÑOZ JOCELYN ANDREA
ARANEDA SAAVEDRA JACQUELINE ANDREA
VILLAGRAN SANCHEZ ALEJANDRO ESTEBAN
MATAMALA SALAS ANIBAL ANDRES
RUMINOT GALLEGOS NICOLAS MAXIMILIANO

MESA: 79M - 80M - 81M
ALBISTUR OLATE CRISTOBAL ANTONIO
ARAYA RIOS DANIELA CONSTANZA
MUÑOZ GONZALEZ PAULETT ALONDRA
GONZALEZ MORALES ERCIRA LORENA
MOZO ROJAS FABIOLA PAZ

MESA: 82M - 83M - 84M
CONCHA AZAR ALEJANDRA KARINA
HERRERA GONZALEZ MACARENA DEL CARMEN
VARELA MUÑOZ DANIEL IGNACIO
PARDO VALDES NATALIA PAULINA
TORREZURIZ ROULLET NATALIA DENNISE

**CIRCUNSCRIPCION 337 SAN PEDRO DE LA PAZ
ESCUELA MIGUEL JOSE ZAÑARTU SANTA MARIA
PJE. PEDRO ESTEBAN 145, VILLA SAN PEDRO
DELEGADO: MARIA ARANEDA MADSEN
N° MESAS 7**

MESA: 1V - 2V - 3V
ALEGRIA SORIANO CRISTIAN SAMUEL
BELMAR HOYOS MARCELO ANDRES
VARELA ORMEÑO JOSE LUIS
GARRIDO CONTRERAS ADOLFO ALEJANDRO
TRINCO NEIRA JONATHAN EDMUNDO

MESA: 4V - 5V - 6V
ARAVENA ORTIZ CESAR HUGO
CARTES DEL RIO INGRID LORENA
VILLIVARES SAEZ LUZ ELENA
JARA SOTO CASANDRA AMAYA ELIZABETH
SAN MARTIN ULLOA MARCELA RENEE

MESA: 7V - 8V - 9V
BERNALES GALLARDO INGRID CARMEN
CASTILLO PEREZ VICTORIA DEL CARMEN
VOGEL ABARCA SUSANA PAMELA
ROJAS MELLA VANESSA DEL PILAR
VIVEROS PACHECO PATRICIA LILIANA

MESA: 10V - 11V - 12V
AGUILERA CONTRERAS MARCELA EDITH
ARANEDA PARRA SANDRA IVONNE
YAÑEZ MALDONADO MAYERLING GLORIA
MATUS FERNANDEZ ELBA ELENA
VINET ESCOBAR ANA SAHIRA

MESA: 13V - 14V - 15V
ALARCON LEAL MAGDALENA ESTER
ARAVENA LAVANDEROS ELIANA YANET
TORO OÑATE GLORIA ALEJANDRA
SALAMANCA SAEZ NATALIA ORIETA
THOMPSON SANHUEZA ROXANA BEATRIZ

MESA: 16V - 17V - 18V
ALARCON LEAL MAGDALENA ESTER
BASSALETTI BUSTOS MARCELO RICARDO
ZAPATA MORALES JAVIERA ANDREA
REYES RAMIREZ FRANCISCO JAVIER
VIVANCO FLORES ALEJANDRA IVON

MESA: 19V - 20V - 21V
ARIAS ALVAREZ MARISOL ANALIA
BARRA OVIEDO YANIRA ELIZABETH
YAÑEZ TOLEDO IVETTE CRISTINA
SELMAN SOTO CLAUDIA JOHANNA
VILLARROEL ESCRIBANO PAOLA ANDREA

**CIRCUNSCRIPCION 337 SAN PEDRO DE LA PAZ
COLEGIO SAN IGNACIO
PASEO LOS BATROS 2350 SC LAGUNA GRANDE
DELEGADO: ANA COLIHUINCA BELLO
N° MESAS 8**

MESA: 22V - 23V - 24V
CARCAMO GARRETON OSCAR MANUEL
CASTILLO CHAMORRO LUCIA ESTER
VIDAL MANRIQUEZ JUAN CARLOS
LUNA ULLOA TAMARA VALESKA
SALAZAR ERICES CAROLA ANDREA

MESA: 25V - 26V - 27V
ALVEAR INOSTROZA PAOLA ANDREA
ARELLANO ALARCON PABLO NICOLAS
TORRES ARANEDA EDUARDO ALEJANDRO
GUZMAN VERGARA LUIS JULIO EDUARDO
TAPIA MUÑOZ CINTHIA LORENA

MESA: 28V - 29V - 30V
ALVEAR MUÑOZ ARNOLDO MARCELO
ARCE RIQUELME CLAUDIO ANDRES
VILCHES MONSALVES GISSELE OLAYA
ROMERO ARRATIA KATHERINNE ELIZABETH
VENEGAS VIDAL MAURICIO ALEJANDRO

MESA: 31V - 32V - 33V
ANTILEO HERNANDEZ CLAUDIO ANDRES
AVILA MARAMBIO MARIA ALEJANDRA
VIVAR SANHUEZA MARILUZ ANGELICA
PACHECO DURAN CLAUDIA ALEJANDRA
VILLARROEL VILLANUEVA MARCO AURELIO

MESA: 34V - 35V - 36V
ALARCON VALDERRAMA PAULINA ADRIANA
ARCE FUENTES ALEJANDRO MIGUEL
VILLIVARES JARA VIOLETA DEL CARMEN
HERRERA HENRIQUEZ CRISTIAN ROBERT
VIDAL NEIRA ANGELICA DEL CARMEN

MESA: 37V - 38V - 39V
AGUAYO AGUAYO JENNIFERR ARACELY
BURBOA MELLADO CAROL ANGELICA
VIVEROS HENRIQUEZ ORQUIDEA DULCELINA
NARWATH SEPULVEDA MAURICIO HAROLD
VIROT HIGUERA MARIELA DEL CARMEN

MESA: 40V - 41V - 42V
ALCAINO VALENZUELA PEDRO EFRAIN
CARMONA BARRA ELIZABETH ANGELICA
ZAPATA CATALAN CAROL SOLANGE
MUÑOZ PAULSEN EDGARDO ANDRES
VARELA ABURTO VALESKA LISETTE

MESA: 43V - 44V - 45V
ARAYA FUENTES ALVARO RODRIGO
BENAVENTE GARCIA SERGIO CESAR
SEPULVEDA SAEZ JORGE ALEJANDRO
MOROS REYES CHADDIA WADIA
NEIRA GONZALEZ ANGELA ANDREA

**CIRCUNSCRIPCION 337 SAN PEDRO DE LA PAZ
ESCUELA SARGENTO CANDELARIA PEREZ
SARGENTO ALDEA 918, CANDELARIA
DELEGADO: FRANCISCO OBREQUE BENAVENTE
N° MESAS 9**

MESA: 46V - 47V - 48V
ARANDA GOODAIR DARNEY ALFREDO
GUTIERREZ PEREIRA VICTOR ANDRES
SOTO DIAZ EDISON ESTEBAN
PARRA RIOS PABLO CESAR
SAGREDO ARAVENA RODRIGO ANDRES

MESA: 49V - 50V - 51V
ARIAS SAN MARTIN VICTOR EUGENIO
CANCINO MARINAN JOSE ANGEL
VIVES FIGUEROA FRANCESCA ANTONELLA
QUIERO SANZ NATALIA FRANCISCA
VERGARA SOTO MARCO ANTONIO

MESA: 52V - 53V - 54V
CARO ALVEAR PATRICIO ANDRES
ECHEVERRIA MUÑOZ CESAR JESUS
TRONCOSO HERRERA RAFAEL ANTONIO
MOLINA ALOMAR RICARDO JOSE
TOLOZA VORPAHL CAMILA FERNANDA

MESA: 55V - 56V - 57V
CARRASCO DECAP LUIS MARCELO
CHEHUIN HUECHUMPAN JOSE LUIS
VEGA DRAKE KARINA ANDREA
OÑATE MARDONES ULDARICIO LEOPOLDO
SCHLEGEL GOEPFERT RODOLFO JORGE

MESA: 58V - 59V - 60V
ASENJO TORRES FELIPE EDGARDO
BARRIENTOS CARRILLO FRANCISCO JAVIER
TOLEDO SANHUEZA VICTOR ALEXIS
MUÑOZ JEREZ DANIEL ANDRES
SOTO FUICA RENE ALEJANDRO

MESA: 61V - 62V - 63V
ACOSTA BAGIOLI MIGUEL ANGEL
ACUÑA FUENTES FERNANDO ALEJANDRO
AGUILAR MARAGAÑO FRANCISCO JAVIER
AGUAYO CARCAMO MATIAS CRISTOBAL
AGUILAR INOSTROZA JUAN CARLOS

MESA: 64V - 65V - 66V
ESPEJO VIDAL HECTOR ALEJANDRO
LEIVA SALAZAR CARLOS SEBASTIAN
VASQUEZ JARA FERNANDO ANDRES
RIOS RODRIGUEZ GUSTAVO
SERRI GAJARDO HUMBERTO ROBERTO

MESA: 67V - 68V - 69V
ARTIAGA VALDES WLADIMIR GERARDO
ASPE NEIRA OMAR ANDRES
SARAVIA CORTES JOSE IGNACIO
POCH WEISSER JOAQUIN IGNACIO
SANHUEZA CONTRERAS RODRIGO ALEJANDRO

MESA: 70V - 71V - 72V
ARTIAGA VALDES WLADIMIR GERARDO
CONTRERAS BASTIAS MAURICIO IGNACIO
RODRIGUEZ MORALES OREL IGNACIO
PARADA CABEZAS JUAN PABLO
RODRIGUEZ MERCADO ENZO PATRICIO

**CIRCUNSCRIPCION 337 SAN PEDRO DE LA PAZ
COLEGIO NUEVOS HORIZONTES
GALVARINO 3446, SAN PEDRO DE LA COSTA
DELEGADO: HUGO VARGAS VASQUEZ
N° MESAS 5**

MESA: 73V - 74V - 75V
AREVALO INOSTROZA HECTOR DEL CARMEN
CONTRERAS NECULHUAL VIOLETA LEONOR
SHAOUK SALAS JOSEPH DAVID
MARTINEZ MONSALVE RAMON ALEJANDRO
SANHUEZA ALARCON STANKA ELBA

MESA: 85 - 86 - 87
ACEVEDO ABURTO DANIEL ALONSO
ACOSTA SANHUEZA SERGIO FELIPE
AGUILERA GAYOSO ALDO ANTONIO
AGUAYO LEAL JAIME ERNESTO
AGUILERA CID JOSE LUIS

MESA: 88 - 89 - 90
ALVARADO BRIEVA NICOLAS FRANCISCO
BRICEÑO RIVERA MANUEL EDUARDO
ZAMORANO GALDAMES MARJORIE NICOLE
TRONCOSO VALDEBENITO LEONARDO ANDRES
YEVENES ALCAMAN IVAN MANUEL

MESA: 91-92-93
ABURTO ZAPATA KATHERINE SOLANGE
ACUÑA BAHAMONDES SEBASTIAN ALEXIS
ALARCON ACUÑA ENZO FABIAN
AGUAYO SEPULVEDA JACOB ISAAC
AHUILE FERNANDEZ MARIA PAZ

MESA: 94 - 95 - 96
ACUÑA VEJAR FELIX ARIEL
AEDO ASENSIO ERIC GIOVANNI
AGUILERA ALEGRIA PAULA CECILIA
AGUAYO BARRIENTOS KAREN CECILIA
AGUILA GUTIERREZ BARBARA BELEN

**CIRCUNSCRIPCION 337 SAN PEDRO DE LA PAZ
ESCUELA DARIO SALAS MARCHANT
LOS ACACIOS 41, VILLA SAN PEDRO
DELEGADO: GUILLERMINA ARRIAGADA
FABRES
N° MESAS 6**

MESA: 97 - 98 - 99
ALARCON FUENTES FELIPE ANDRE
GALLARDO CASTILLO FRANCISCA ANDREA
VILLEGAS CONTRERAS YANIRA ALEXANDRA
PARDO TUDELA ROSALIA ISABEL
VILLARROEL GARRIDO LEANDRO ANDRE

MESA: 100 - 101 - 102
AGUAYO RIVAS MONICA SOLEDAD
ALARCON ZAMBRANO KAREM LORENA
VIAL WUNKHAUS JUAN ANDRES
ROSALES MARQUEZ AMALIA DEL ROSARIO
VALENCIA AGUILERA EMA TAMARA

MESA: 103 - 104 - 105
ANABALON SANDOVAL FRANCISCO ANDRES
ESPINOZA SEPULVEDA NATALIA KARINA
ZORN VELOSO JESSICA ANGELICA
PARRA FERNANDEZ CECILIA VICTORIA
ZABALA MERUANE JOSE LUIS

MESA: 106-107-108
AHUMADA ROJAS MAURICIO ANTONIO
GODOY GUTIERREZ CAMILA ANDREA
ZAVALA CARO FREDY GONZALO
PEREZ BELTRAN ALONSO OCTAVIO
VILLOUTA POBLETE CARLOS PATRICIO

MESA: 109 - 110 - 111
ALFARO CORTES MARIBEL DEL CARMEN
GONZALEZ CARTES ALBERTO ANDRES
VILLAGRAN CHAPARRO MIGUEL ANGEL
MOLINA URRRA CAMILA FRANCISCA
URREA LEIVA MARCOS ESTEBAN

MESA: 112 - 113 - 114
ACEVEDO FUENTEALBA JUAN CARLOS
ACUÑA BAHAMONDES ESTEBAN IGNACIO
AGUILAR BIZAMA JAVIERA IGNACIA
ACUÑA PACHECO YANDIRA MARLENE
AGUAYO TORRES JAVIERA ARACELI

**CIRCUNSCRIPCION 337 SAN PEDRO DE LA PAZ
COLEGIO CONCEPCION SAN PEDRO
LOS ACACIOS 107, VILLA SAN PEDRO
DELEGADO: MARIA RIQUELME HENRIQUEZ
N° MESAS 6**

MESA: 115 - 116 - 117
BARRA LAVIN FRANCISCO JAVIER
JARA BARRIGA NICOLE ALEJANDRA
ZAPATA CARIMAN CRISTOBAL IGNACIO
VERGARA BOUNIOT ANTONIA JAVIERA
ZAMBRANO NUÑEZ LUIS ANDRES

MESA: 10M - 11M - 12M
 ARANEDA BRAVO EDUARDO DAVID
 BURDILES NEIRA DINA INES
 MEDINA JARA JEFFERSON RODRIGO
 GALLEGOS OÑATE PATRICIA DEL CARMEN
 JEREZ CASTRO YOAN FRANCISCO

MESA: 16M - 17M - 1V
 ALVAREZ JEREZ DANIELA SILVANA DEL CARMEN
 BRAVO ESCALONA PAULINA BELEN
 VILLARROEL BRIONES ERIKA DE LAS ROSAS
 TRONCOSO GUEVARA FABIOLA CAROLINA
 VILLALOBOS ANCATRIO CONSTANZA SUSANA

CIRCUNSCRIPCION 350 SANTA JUANA
LICEO NUEVA ZELANDIA
ALAMEDA 589
DELEGADO: MARIA GONZALEZ BARRIENTOS
N° MESAS 7

MESA: 2V - 3V - 4V
 ARAVENA BURDILES LUIS ALONSO
 BARRIENTOS ARZOLA PAULINA CARMEN
 GUTIERREZ GALLEGOS MACARENA DEL CARMEN
 CASTILLO CASTILLO ROSA DEL ROSARIO
 FUENTEALBA VENEGAS ALEXANDRA MARITZA

MESA: 5V - 6V - 7V
 ALBISTUR VALLEJOS YURY MAGDALENA
 BETANZO DOMINGUEZ MARIA ELIZABETH
 HIDALGO GALLEGOS MONICA ANGELICA
 CUEVAS VILLAGRA EVELIN ANDREA
 GUTIERREZ HIDALGO YANIRA ANDREA

MESA: 8V - 9V - 10V
 ALARCON FIGUEROA ARACELY ISABEL
 CANCINO LAURIN CAROLINA ALEJANDRA
 ROBLES FREN RUBEN MARCOS
 ESPINOZA ESPINOZA PEDRO JUAN
 JARA ELMES MARISOL EDITH

MESA: 11V - 12V - 13V
 ANGULO MATAMALA ANDRES FELIX
 CARRASCO GAJARDO MILTON FERNANDO
 LUQUE SEPULVEDA JAVIERA MONTSERRAT
 FERREIRA RIFO JACQUELINE SOLEDAD
 INZUNZA GONZALEZ STEPHANY KARINA

MESA: 14V - 15V - 16V
 CUEVAS HENRIQUEZ OSCAR GUILLERMO
 DENIS CANCINO CAMILA ANDREA
 SOTO NEIRA ADOLFO MAURICIO
 RAMIREZ RAMIREZ JOSE HUMBERTO
 SALINAS ARAYA ORLANDO ALVARO

MESA: 17V - 18V - 19V - 20
 BRAVO VALENCIA DAVID ARMANDO
 CASTELLI DIAZ SERGIO PATRICIO
 VALENZUELA ROJAS MARCELO ALBERTO
 GALLARDO RIQUELME LUIS IVAN
 SANDOVAL RODRIGUEZ RUMUALDO ROBINSON

MESA: 21
 GARRIDO VASQUEZ CECILIA DEL TRANSITO
 ORTEGA PEREZ CRISTIAN ANDRES
 VEJAR ABURTO HERNAN LEONARDO
 ROJAS RAMIREZ DAVID DEL CARMEN
 TORRES VELOZO ROSA LUZ

LA NÓMINA DE LOS SECRETARIOS Y MIEMBROS TITULARES DE LOS COLEGIOS ESCRUTADORES ES LA SIGUIENTE:

COLEGIO ESCRUTADOR					SECRETARIO		
CÓDIGO	NOMBRE	MESAS	ESTABLECIMIENTO	DIRECCIÓN	NOMBRE	CARGO	NOMBRE MIEMBROS
808	CONCEPCION	154	COLEGIO BICENTENARIO REPUBLICA DEL BRASIL	SAN MARTIN ESQ. GALVARINO	CARLOS MIRANDA JIMENEZ	NOTARIO	LOPEZ FLORES RODOLFO ALBERTO WOLANSKY MONSO CLAUDIA VERONICA VICUÑA RIVAS GUSTAVO TUSCHNER LOBOS HELGA MARTINNA STUARDO MELLADO BENJAMIN RAMON JIMENEZ JIMENEZ MARINA BEATRIZ MALDONADO OLIVARES CRISTIAN EDUARDO VILLA OLIVARES CRISTINA ANDREA ADAN BRANADA JULIO DOMINGO SALAS SAEZ GONZALO ARIEL

COLEGIO ESCRUTADOR					SECRETARIO		
CÓDIGO	NOMBRE	MESAS	ESTABLECIMIENTO	DIRECCIÓN	NOMBRE	CARGO	NOMBRE MIEMBROS
810	CONCEPCION	44	COLEGIO BICENTENARIO REPUBLICA DEL BRASIL	SAN MARTIN ESQ. GALVARINO	LUIS CONTRERAS CORDANO	RECEPTOR JUDICIAL	QUIROGA PUENTES MANUEL IGNACIO ZAMORANO PERALTA CHRISTIAN ANDRES WEISSER ARRIAGADA JORGE ORLANDO VILCHES FUENTES MOISES GERMAN VALLEJOS CHAVEZ ROBINSON MANUEL OLATE CRUCES FRANCISCA NICOLE QUIROZ SEPULVEDA ROMINA ESTER WOLF VALENZUELA HANZ ALEXANDER AEDO CARRASCO NELSON PATRICIO URREA OSORIO GABRIELA OLAYA

COLEGIO ESCRUTADOR					SECRETARIO		
CÓDIGO	NOMBRE	MESAS	ESTABLECIMIENTO	DIRECCIÓN	NOMBRE	CARGO	NOMBRE MIEMBROS
830	SAN PEDRO DE LA PAZ	92	LICEO SAN PEDRO	LOS PEUMOS 25, VILLA SAN PEDRO	HECTOR SEPULVEDA QUINTANA	NOTARIO	INNOCENTI BARUDY SANDRA SOLEDAD SOLAR MELO ALEJANDRA CAROLINA RIVERA RODRIGUEZ ESTEBAN AGUSTIN REYES LARRERE MARIA SOLEDAD PEREIRA RODRIGUEZ DIEGO ALEJANDRO HERLITZ NORRIS RONALD ERROL LOPEZ NEIRA JOSE LUIS ROJAS PEÑA ELADIO ESTEBAN ACUÑA MIERES CRISTIAN ALEXIS OPAZO LEITON MONICA FARIDES

Las Oficinas Electorales a cargo de los Delegados designados deberán dar pleno cumplimiento a lo dispuesto en el artículo 54 de la Ley 18.700.- Se acordó encargar al Secretario de la Junta Electoral efectuar las publicaciones a que se refiere el artículo 43 en el Diario Concepción, las comunicaciones a los Miembros y Vocales designados conforme a las instrucciones del Servicio Electoral y notificar a los Delegados de su nombramiento.- Finalmente se dispone que los días 12 y 13 de Junio desde las 09.00 a 14.00 y desde las 15.00 a las 18.00 hrs. y el 14 de Junio de 2017, en el Oficio del Secretario de la Junta Electoral de Concepción, calle Barros Arana N° 935 2° piso, se recibirán las excusas para desempeñar el cargo de Vocales y miembros de los Colegios Escrutadores. Se levantó la sesión firmando sus asistentes.-

Juan Carlos Condeza Neuber
 Secretario (S)

Hernán Rodríguez Cuevas
 Presidente

COMUNA: PENCO
CIRCUN: PENCO
MESAS: 1M a 27M
LOCAL: ESCUELA ISLA DE PASCUA D-598
DIRECCION: LAS HERAS N°485 PENCO
DELEGADO: NOEMI ZAVALA VIDAL

MESA: 1M-2M-3M
 CABRERA BURGOS RAMONA ISABEL
 SILVA SMITH ALICIA
 RODRIGUEZ VALENZUELA MONICA CECILIA
 PROUDFOOT NAVARRETE ODETTE LUZ
 CARDENAS GOMEZ JEANINA DEL ROSARIO

MESA: 4M-5M-6M
 BASAUR CAREAGA FREDDY ALBERTO
 SOTO CARRILLO ALEJANDRO PATRICIO
 OPAZO RUIZ EDITH DEL ROSARIO
 OPAZO OPAZO ALEJANDRO IVAN
 BELTRAN MONSALVEZ VICTOR EDUARDO

MESA: 7M-8M-9M
 BENITEZ ARCE JUAN PAULO
 NOVA CACERES HECTOR ALEJANDRO
 MULLER PARRAO PABLO ANDRES
 MORENO RIQUELME RICHARD EDUARDO
 BUSTOS CHAVEZ MIGUEL ANGEL

MESA: 10M-11M-12M
 BUSTOS MUÑOZ MARCOS ISAAC
 PLACENCIA PEREZ ANGELICA BERNARDA
 ORMEÑO DURAN MARVIN ROGER
 LAGOS ESCARES MARCO ANTONIO
 CANALES CID JAIME CRISTIAN

MESA: 13M-14M-15M
 CANDIA OVALLE RIGOBERTO ANDRES
 SEPULVEDA COLOMA BORIS PATRICIO
 SALGADO OLAVE LUIS PATRICIO
 RIQUELME ITURRA EDUARDO ORLANDO
 CASTILLO NAUPAY MARTA DOMITILA

MESA: 16M-17M-18M
 CABRERA RUIZ GONZALO ANDRES
 VASQUEZ SIERRA ANDRES ALEJANDRO
 SOTO DELGADO HANS ALEXANDER
 MORAPASTEN CASTRO RICHARD ALEJANDRO
 CAPPONI RIQUELME PATRICIO EUGENIO

MESA: 19M-20M-21M
 CASTRO MIRANDA GUILLERMO ANTONIO
 REYES GONZALEZ MOISES ALEJANDRO
 OBREGON PRADO VICTOR FELIPE
 NUÑEZ JEREZ ELIAS RAMON
 CHANDIA ARREDONDO VICTOR OMAR

MESA: 22M-23M-24M
 CARTES TOLEDO FREDDY ANDRES
 SALGADO HERNANDEZ DANILO ANDRES
 RIVAS CEA JOSE EMILIANO
 REYES AGUILERA VICTOR ALEJANDRO
 CONSTANZO CIFUENTES MARCELO ENRIQUE

MESA: 25M-26M-27M
 CAMPOS HERNANDEZ CLAUDIO SANDRINO
 RODRIGUEZ FUENTES ROBINSON ALEXIS
 PINO NEIRA FRANCISCO JAVIER
 ORTIZ SOLAR MICHAEL LEE
 CAREAGA SANCHEZ MANUEL ALEXIS

COMUNA PENCO
CIRCUN: PENCO
MESAS: 28M A 51M
LOCAL: ESCUELA PENCO E – 587
DIRECCION: MAITEN N°297
DELEGADO: LUIS HERNANDEZ SANHUEZA

MESA: 28M-29M-30M
 CALABRANO CHANDIA JONATHAN ALEXIS
 TAPIA TAPIA FRANCISCO ANDRES
 PERALTA SANCHEZ CRISTHOPER ALEJANDRO
 PEDREROS REBOLLEDO MARIO ESTEBAN
 CARTES TOLEDO FABIAN TOMAS

MESA: 31M-32M-33M
 CABRERA OVIEDO ROSA IRENE
 VALENCIA CARTES ALLAN ALEXIS
 PUENTES BRIONES LUIS RICARDO
 PERALTA SANCHEZ JOHN ALBERT
 CARVAJAL ARRIAGADA TERESA DEL ROSARIO

MESA: 34M-35M-36M
 ESCALONA CARIAGA PRIMITIVA DEL ROSARIO
 SUAZO MORALES FRANCISCO EDUARDO
 SAAVEDRA SEPULVEDA VICTOR HUGO
 PRADENA VASQUEZ PAMELA FRANCIS
 ESPINOZA SEPULVEDA JORGE NELSON

MESA: 37M-38M-39M
 CHACON JARA ROSA MARCELA
 VALENZUELA MOLINA ALEJANDRA IVONNE
 SANHUEZA ORTIZ GONZALO NICOLAS
 QUEZADA SEPULVEDA VALERIA ANDREA
 CID VICTORIANO MARCELA DEL ROSARIO

MESA: 40M-41M-42M
 CID MEDEL TATIANA CARLINA
 SANHUEZA ESTUARDO JUAN PABLO
 RUBIO MIRANDA PATRICIA JEANNETTE
 POBLETE BASUALTO FRANCO ANDRES
 DIAZ CIFUENTES SERGIO ANTONIO

MESA: 43M-44M-45M
 CID BASTIAS JORGE EMANUEL
 SANHUEZA ZAMBRANO ADARGA ELIZABETH
 SANCHEZ SILVA LUISA MARISOL
 SALGADO RAMIREZ TATIANA VALESKA
 FIERRO RAMIREZ MIGUEL ALONSO

ACTA DE LA SEGUNDA JUNTA ELECTORAL DE CONCEPCIÓN

ELECCIONES PRIMARIAS 02 DE JULIO DEL 2017

En Penco a 02 de Junio del año 2017, siendo las 14:00 horas, en el Oficio del Secretario de la Segunda Junta Electoral de Concepción, ubicado en calle Penco N°150, comuna de Penco, con la asistencia de todos sus miembros: Presidente don Luis Salamanca Estrada, como Presidente accidental, por permiso del titular; Secretario don Alejandro Omar Abuter Game, Notario Público de la Décima Notaría de Concepción con asiento en Penco y, como integrante el Notario Público de Concepción don Mario Aburto Contardo, se reunió la Segunda Junta Electoral de Concepción.- A fin de dar cumplimiento a la Ley de elecciones se procedió al sorteo de vocales para las mesas receptoras y a sus reemplazantes, conforme lo preceptuado en los artículos 41 y 42 de la Ley 18.700 sobre votaciones populares y escrutinios de las próximas Primarias a realizarse el día 02 de Julio del año 2017.

Realizado el sorteo de designación de los vocales para las mesas receptoras, se determinó que actuarán como titulares los ciudadanos propuestos con los N° 8,30,29,28 y 10; y como vocales suplentes los N°21,24,4,23 y 2.-

En segundo lugar como lo previenen los artículos 82 y 85 de la Ley 18.700 se procedió el sorteo de los miembros titulares y suplentes del Colegio Escrutador como asimismo a la designación del local en donde dicho Colegio funcionará.

Realizado el sorteo de designación para los miembros del Colegio Escrutador, se determinó que actuarán como titulares los ciudadanos propuestos con los N° 1,51,17,10,43,6,23,28,31 y 30; y como suplentes los N° 14,37,41,42,2,56,50,47,40 y 19.-

Por Oficio N°1236 de fecha 18 de mayo de 2017, se tomó conocimiento de Locales de Votación, designados por el Director Regional del Servicio Electoral en conformidad al art. 52° Ley N°18.700 sobre Votaciones Populares, que señala el detalle de mesas en cada uno de los locales, a fin de designar a los Delegados respectivos, según detalle que se indicará.-

Finalmente se procedió a la designación de los Delegados de la Junta Electoral quienes estarán a cargo de las Oficinas Electorales que funcionaran en los locales de votación a que se refiere el artículo 54 de la misma Ley 18.700, según relación que se indica.

LA NOMINA DE VOCALES, MIEMBROS DEL COLEGIO ESCRUTADOR, DELEGADOS Y DE LOCALES DE VOTACIÓN ES LA SIGUIENTE:

COLEGIO ESCRUTADOR			NOMBRE MIEMBROS
CÓDIGO	NOMBRE	DIRECCIÓN	
845	ESCUELA PENCO E – 587	MAITEN N°297, PENCO	<p>ABARZUA JARPA JONATHAN STUARDO ZAMBRANO JORGE ADRIAN ESPINOZA PARRA HECTOR MARCELO BUSTOS YISSI CAROL MARISEL PARRA RODRIGUEZ KARINA VALERIA</p> <p>ARAVENA CONCHA HELIA DORALIZA GONZALEZ ULLOA JOHANNA DEL ROCIO INOSTROZA AVILEZ JONATHAN DANIEL LAVANDEROS PALMA MARIANA ELIZABETH LABRA FUENTEALBA ALEJANDRO ESTEBAN</p>
SECRETARIO: MARIA TERESA MONTECINOS SANCHEZ			

Además se resolvió fijar el horario de atención de las Oficinas Electorales a cargo de los Delegados nombrados, el que será: Viernes 30 de junio 2017 de 09:00 a 13:00 horas; Sábado 01 de julio 2017 de 09:00 a 18:00 horas y Domingo 02 de julio 2017 de 07:00 horas, hasta completar funciones.- Se acordó encomendar al Secretario de la Junta Electoral efectuar las publicaciones en “El Diario Concepción”, efectuar las comunicaciones a los vocales designados conforme a las instrucciones del Servicio Electoral y notificar a los Delegados de su nombramiento.- Se deja constancia que la fecha para presentar excusas para el desempeño como vocal y/o miembros del Colegio Escrutador, será los días 12, 13 14 y 15 de junio en curso, excusas que sólo podrán fundarse en las causales del art. 44 y 83 bis de la Ley N°18.700.- Se determinó que las excusas serán recepcionadas en calle Penco N°150, Penco, oficina del Secretario de la Segunda Junta Electoral de Concepción y en horas de funcionamiento de éste. Siendo las 15:30 horas se levanta la sesión firmando sus asistentes.

Mario Aburto Contardo Integrante	Luis Salamanca Estrada Presidente	Alejandro Omar Abuter Game Secretario
--	---	---

MESA: 46M-47M-48M
 CAMPOS VILLOUTA DANIELA HERMINDA
 SAN MARTIN ESCOBAR KARIN ELIZABETH
 SANDOVAL BARRERA EMILY BELEN
 ROBLES MUÑOZ CHRIS REIMIGERY
 CARRASCO JARA CATALINA LORETO

MESA: 49M-50M-51M
 CARTES BREVIS ANA MARIA
 VERDUGO VENEGAS KATHERINE ELIZABETH
 RAMIREZ CHAVEZ LORETO DEL PILAR
 RAMIREZ CARTES HECTOR LUIS
 CATALAN VIDAL DANIELA STEFANIA

COMUNA PENCO
CIRCUN: PENCO
MESAS: 52M a 55M y 1V a 20V
LOCAL: LICEO PENCOPOLITANO B – 40
DIRECCION: SAN VICENTE N°51
DELEGADO: FLOR OTAROLA FIGUEROA

MESA: 52M-53M-54M
 DIAZ MONTERO MICHEL SIMONEY
 VALENZUELA IBARRA CAROLINA ANDREA
 SANZANA OVALLE ROSA DEL CARMEN
 SAGREDO OPAZO RAQUEL ALEJANDRA
 FLORES VELASQUEZ EVELYN PILAR

MESA: 55M-1V-2V
 FRIZ SAAVEDRA GUIDO ALEXIS
 TORRES NOVA ISIDRA DEL CARMEN
 TORRES GODOY RODRIGO FRANCISCO
 SALAZAR LAGOS LEONARDO LEONEL
 GOMEZ CASTILLO MIGUEL ANGEL

MESA: 3V-4V-5V
 BRAVO BECERRA ROXANA DEL CARMEN
 RECABAL LABRAÑA CRISTINA SOFIA
 RAMIREZ FUENTES ELIZABETH MARGARITA
 MUÑOZ FUENTEALBA PAULA ANDREA
 CIFUENTES AMIGO VICTOR PASTOR

MESA: 6V-7V-8V
 BELMAR OLIVARES VIVIANA CAROLINA
 VERA CARRASCO KARINA LORENA
 REBOLLEDO MUÑOZ MAURICIO ANTONIO
 NOVA VILLAGRAN MARCELA ISABEL
 BRAVO ALBORNOZ MANUEL OCTAVIO

MESA: 9V-10V-11V
 CHAVEZ ORTIZ ANGELINA PILAR
 TRONCOSO CONCHA DOMINGO CLEMAN
 SILVA PEREZ GLADYS ROSARIO
 SANTANDER SANTANDER SOLEDAD ANDREA
 CORONA INOSTROZA SERGIO HERNAN

MESA: 12V-13V-14V
 CHAVEZ MILLAN MARCIA ELIZABETH
 SANHUEZA MELLA XIMENA ELIZABETH
 RAMIREZ ZAPATA ROCIO ALEJANDRA
 PINO FERREIRA MARCIA ANDREA
 CONTRERAS SALAS DIGNA CARMEN

MESA: 15V-16V-17V
 CIFUENTES CIFUENTES ROXANA CAROLINA
 SEPULVEDA ESPEJO CYNTHIA KATHERINNE
 RETAMAL BARRIENTOS CINDY ANDREA
 REBOLLEDO CHAVEZ EDUARDO ALEJANDRO
 CISTERNA URIBE MARITZA ANDREA

MESA: 18V-19V-20V
 CAMPBELL ACUÑA ALONDRA ESCARLETTE
 PESO BRAVO ELINA ANDREA
 PARRA LOYOLA CARLA STEFANIE
 PADILLA ZUÑIGA PAULA KARINA IVONNE
 CASTRO MOLINA NATHALY PAMELA

COMUNA PENCO
CIRCUN: PENCO
MESAS: 21V a 44V
LOCAL: ESCUELA ITALIA D-581
DIRECCION: ROBERTO OVALLE N°2
DELEGADO: IRMA CHÁVEZ OSSÉS

MESA: 21V-22V-23V
 DELGADO JIMENEZ JUAN CARLOS
 TORREALBA JARA CARLA ANDREA
 TORO MUÑOZ CARLOS ANDRES
 RUIZ NOVOA VALESKA NICOLE
 ESTRADA AGUILERA HILDA PAULINA

MESA: 24V-25V-26V
 CHAVEZ MARTINEZ VALERIA CAROLINA
 TORRES OVIEDO ALEJANDRA PILAR
 RIVERO MELLA MAURICIO ARNOLDO
 NAVARRETE INZUNZA JOSE RUDECINDO
 CONCHA RODRIGUEZ CAROLINA NIEVES

MESA: 27V-28V-29V
 CANCINO FERRADA RICARDO RAUL
 SALAZAR PEREZ CAROL ELIZABETH
 PEZOS VENEGAS PAULA PATRICIA
 PEREZ CONCHA YESSENIA JASMIN
 CHAVEZ HENRIQUEZ RICARDO ALEX

MESA: 30V-31V-32V
 CONCHA RODRIGUEZ MIGUEL ALBERTO
 SAEZ DURAN FERNANDA ANDREA
 RIQUELME URRUTIA JASNA ALEJANDRA
 PALMA VIDAL EDUARDO ANDRES
 ESPINOZA CARIAGA EVELYN JORDANA

MESA: 33V-34V-35V
 CASTILLO MORAGA JAIME ALBERTO
 VASQUEZ ALARCON FRANCISCA GABRIELA
 VALDES ORMEÑO ABSALON ELEAZAR
 ROMERO PARRA ENRIQUE DEL CARMEN
 CHAVEZ CRUCES FERNANDO LEONEL

MESA: 36V-37V-38V
 DURAN AGUAYO NOLBERTO ALEX
 VALDERRAMA HENRIQUEZ MAURICIO ANDRES
 QUILODRAN SAN MARTIN VALERIA ANDREA
 PERALTA AGUILA VIVIANA PAULINA
 ESPINOZA PARRA MARIO ENRIQUE

MESA: 39V-40V-41V
 CARTES BADILLA ROBERTO ALEXIS
 SAAVEDRA BUSTAMANTE VICTOR LINO
 PINO MONSALVES ROLANDO GUILLERMO
 PEREZ VILLAR CLAUDIA ANDREA
 CASANUEVA GUTIERREZ FRANCISCO JAVIER

MESA: 42V-43V-44V
 CABEZAS NEIRA GABRIEL EDUARDO
 SRRAIN CHAVEZ YUSSEF KARIM
 SILVA SEMLER CARLOS MOISES ALONSO
 SAEH RIFFO PABLO ANTONIO
 CASTILLO MONTECINO CESAR RENE

COMUNA PENCO
CIRCUN: PENCO
MESAS: 45V a 55V y 56 a 59
LOCAL: ESCUELA LOS CONQUISTADORES
DIRECCION: LORD COCHRANE N°40
DELEGADO: GLADYS ARAYA FUENTEALBA

MESA: 45V-46V-47V
 CARTES ESCOBAR HECTOR ALEJANDRO
 RIVERA BARRIENTOS JOSE ANTONIO
 RAMIREZ VALDEBENITO CLAUDIO ALEJANDRO
 MUÑOZ MARTINEZ MARCELO ALEJANDRO
 DELGADO MEDEL CRISTIAN ALEJANDRO

MESA: 48V-49V-50V
 CHANDIA VILLEGAS CLAUDIA ALEJANDRA
 VERGARA FARFAL GUILLERMO ESTEBAN
 SALDIA NOVA CLAUDIO ANDRES
 RIFFO SAN MARTIN DIEGO LUCIANO
 CONCHA CONCHA VICTOR MANUEL

MESA: 51V-52V-53V
 CIFUENTES GOMEZ JOSE ALEJANDRO
 PARRA SALAZAR MANUEL SERGIO
 PARRA ORIAS MARCO ANTONIO
 PARRA FREDES OSCAR ALEJANDRO
 DIAZ RODRIGUEZ JUAN ALBERTO

MESA: 54V-55V-56
 ESCRIBANO JARA CESAR ANIBAL
 VARGAS MANSILLA DIEGO ARMANDO
 VALENZUELA ONATE SERGIO ANDRES
 RIFFO LUENGO FELIPE ANDRES
 ESTRADA MARIN SEBASTIAN EDUARDO

MESA: 57-58-59
 CARIAGA CARTES OSCAR ANDRES
 SAN MARTIN TRIVIÑO NICOLAS EXEQUIEL
 SAEZ ALVAREZ FRANCISCO EDUARDO
 ROZAS SAEZ NICOLAS ALEXIS
 CASTILLO QUEZADA GUSTAVO ADOLFO

COMUNA: PENCO
CIRCUN: LIRQUÉN
MESAS: 1M a 4M – 1V a 3V – 5 y 6
LOCAL: ESCUELA ALMIRANTE PATRICIO LYNCH
DIRECCION: CAMILO HENRÍQUEZ N°6
DELEGADO: DINO FAURICIO OLMIERI DÍAZ

MESA: 1M-2M-3M-6
 CHACON ASCUI ROMINA ANDREA
 SEPULVEDA SOTO ANA ESTER
 SEPULVEDA CHANDIA ROSA ELVIRA
 RUBIO HERNANDEZ FLORINDA ANDREA
 FONSECA PEÑA ELIZABETH DEL CARMEN

MESA: 4M-1V-2V
 BRAVO GOMEZ EDITH STEPHANIE
 SEPULVEDA SEPULVEDA OSCAR HERNAN
 SALAZAR ROA ESTEBAN FELIPE
 RABANAL RABANAL MOISES LEONARDO
 CASTRO MELLA JOSE ANTONIO

MESA: 3V-5
 BELTRAN ZUÑIGA GUIDO ANTONIO
 SALAS JARA ALEXIS DANIEL
 ROMERO TORRES LESLIE STEPHANIA
 PALMA GUTIERREZ KATTYA GABRIELA
 CACERES MOLINA ELIZABETH ANGELICA

COMUNA: FLORIDA
CIRCUN: FLORIDA
MESAS: 1M a 13M – 1V a 2V
LOCAL: LICEO LUIS DE ALAVA C-83
DIRECCION: CARLOS CONDELL 701
DELEGADO: CARMEN ARRIAGADA CABEZAS

MESA: 1M-2M-3M
 CASTRO MORA JUAN CARLOS
 ULLOA LOPEZ JUAN CARLOS
 SIERRA ABURTO FRANCISCO ENRIQUE
 RUBILAR TAPIA ULISES FELICIANO
 CERECEDA PEREZ HECTOR RICARDO

MESA: 4M-5M-6M
 CABRERA SOTO FLORENCIO ANDRES
 MUÑOZ MORENO VALENTINA ALEJANDRA
 MELO GUTIERREZ FRANCISCO GILBERTO
 MEDEL MELLADO FRANCISCO IGNACIO
 CAMPOS VILLALOBOS LUIS EDUARDO

MESA: 7M-8M-9M
 CASTILLO SEPULVEDA LORENZO ALEJANDRO
 ULLOA REBOLLEDO NELSON GUILLERMO
 SANCHEZ BUSTOS LAURA DEL CARMEN
 ROJAS VALENCIA ROSA ERIKA
 CERECEDA RODRIGUEZ JAIME ANTONIO

MESA: 10M-11M-12M
 CID CONTRERAS GABRIEL SEBASTIAN
 STUARDO OVIEDO JULIA ELIZABETH
 SOTO LOPEZ JAVIER ELISEO
 SALAMANCA PAREDES EMA ELISABETH
 ESPINOZA VILLANUEVA CRISTINA ANDREA

MESA: 13M-1V-2V
 CAMPOS CAMPOS JOSE RAMON
 TORRES MONTOYA SANDRA JEANETTE
 SANCHEZ SANCHEZ GLORIA MARICEL
 ROJAS MUÑOZ RUPERTO CRISTOBAL
 CHAVEZ ARRAU EVA HERMINIA

COMUNA: FLORIDA
CIRCUN: FLORIDA
MESAS: 3V a 15V - 16
LOCAL: ESCUELA BASICA FLORIDA F-634
DIRECCION: CARLOS CONDELL N°678
DELEGADO: RUTH BUSTOS TAPIA

MESA: 3V-4V-5V
 DIAZ MARDONES SERGIO ABRAHAM
 STEVENS BRUZZESE ESTHER AMARY
 SALGADO ORELLANA CARLA VALESKA
 SAGREDO GUTIERREZ ROXANA GUILLERMINA
 FIGUEROA RIQUELME ANGELICA INES

MESA: 6V-7V-8V
 ENRIQUEZ CARRERA MARIOLY DEL PILAR
 VIGUERAS GALAZ MONICA DEL TRANSITO
 VARELA MONTERO JOHANNA ELIZABETH
 TORRES CASTILLO VALESKA DANIELA
 FERNANDEZ MELLA PATRICIO JAIME

MESA: 9V-10V-11V-12V
 CAIGUAN SOTO MARIA MACARENA
 RUMINOT VILLA FABIAN ALEXIS
 RUIZ CHAVEZ MARCELO IVAN
 RAMIREZ CONTRERAS CLAUDIA ANDREA
 CASTILLO SANHUEZA EDUARDO SEGUNDO

MESA: 13V-14V-15V-16
 AVENDAÑO ZUMELZU HECTOR MIGUEL
 VERA SCHEINFELT PAOLA BELEN
 MUÑOZ TOLEDO PATRICIO ALEJANDRO
 MORA PEDREROS HAGGEO ALFONSO
 BARRIGA RETAMAL MARCOS HERNAN

COMUNA: FLORIDA
CIRCUN: COPIULEMU
MESAS 1M a 3M - 1V a 4V y 5
LOCAL: ESCUELA LICEO COPIULEMU F-626
DIRECCION: LAS ROZAS S/N
DELEGADO: CARLOS EDUARDO PINCHEIRA LEIVA

MESA: 1M-2M-3M-1V-2V-5
 ARRIAGADA MARTINEZ HERNALDO GABRIEL
 ROBLES FONSECA CARMEN ALEJANDRA
 RAYO SOLAR SIGRID MARCELA
 PEREIRA TAPIA ROBERTO CARLOS
 CABRERA SANHUEZA CARLOS JAVIER

MESA: 3V-4V
 BENITEZ MELO JAIME ALBERTO
 SILVA MUÑOZ MAURICIO ALEJANDRO
 SANTOS BURGOS JUAN GABRIEL
 RIQUELME SALAZAR MARCELO ANDRES
 CAMPOS CAMPOS JOSE LORENZO

COMUNA : CHIGUAYANTE
CIRCUN:CHIGUAYANTE
MESAS:1M A 27M
ESCUELA BASICA JOHN F. KENNEDY
AV. ARTURO PRAT 200
DELEGADO : ANA MARIA MOLINA CAMPOS

MESA: 1M-2M-3M
 ALVARADO GAETE MINDA LIDIA
 BARRIA OJEDA JUDITH AURORA
 FERNANDEZ ZAMBRANO SANDRA DEL ROSARIO
 JARA ALARCON JOSE ESTEBAN
 QUIROZ SANCHEZ MARIA DE LOURDES

MESA: 4M-5M-6M
 ARANEDA ALVAREZ LUZ ELIANA
 ARAYA FREIRE ALVARO RODRIGO
 MELO MERCADO HECTOR RAMON
 NUÑEZ LEDESMA FANNY CECILIA
 VERA ROMERO SUSANA DE LA CRUZ

MESA: 7M-8M-9M
 ALARCON FLORES FRANCO ESTEBAN
 ALVARADO VIDAL CAROLINA DEL CARMEN
 CONSTANZO CONSTANZO ANGELA BELEN
 JIMENEZ CASTRO GABRIEL EDUARDO
 ORELLANA GODOY TAMINA ALEJANDRA

MESA: 10M-11M-12M
 ALARCON FIGUEROA BORIS ANDRES
 CISTERNA ROBLES JOEL RODRIGO
 GONZALEZ AHUMADA MARCELA OLIVIA
 LEAL MENDEZ OSCAR DANIEL
 SCHIFFERLI BARRA WALTER EVALDO

MESA: 13M-14M-15M
 ACUÑA MONTECINOS MARIELA ALEJANDRA
 AGUILA ARAYA SEGUNDO BALDAMIRO
 CARTES CARTES NICOLAS ALBERTO
 COLICHEO HUAIQUEL MIGUEL FERNANDO
 CONCHA MONTECINOS LORENA DEL CARMEN

MESA: 16M-17M-18M
 AGUILERA YAÑEZ JUAN FRANCISCO
 ALARCON MUÑOZ MIRZA DEL CARMEN
 BIDART HERNANDEZ ADRIANA LOURDES
 DAZA ARANGUIZ JORGE ALEXI
 PARRA SILVA CESAR ENRIQUE

MESA: 19M-20M-21M
 BASOALTO PEZO JESSICA PAMELA
 CORTES PARRA VICTOR MANUEL
 SANCHEZ POLMA CRISTIAN FERNANDO
 SOTO MORALES GLENDY LETICIA
 TORRES MUÑOZ JOSE ANTONIO

MESA: 22M-23M-24M
 ARAYA QUINTEROS MATIAS SEBASTIAN
 AVILA STAGNO CLARA ANDREA
 CANTERO COLLAO DIEGO ANTONIO
 GARRIDO BIZAMA DIOGENES CESAR
 GUERRERO RODRIGUEZ MARIELA DEL CARMEN

MESA: 25M-26M-27M
 ACOSTA PACHECO ALFREDO SEGUNDO
 AGUAYO GARRIDO AUGUSTO EDGARDO
 LEON LUENGO MAURICIO JAVIER
 MANRIQUEZ RODRIGUEZ HELEN CLAUDIA
 MARTINEZ FUENTES MIGUEL ANDRES

COMUNA :CHIGUAYANTE
CIRCUN:CHIGUAYANTE
MESAS:28M A 51M
LICEO B-37 CHIGUAYANTE
LA MARINA 350
DELEGADO:MARIO EMILIO CASTRO PEREZ

MESA: 28M-29M-30M
 ARANEDA RIFFO ELIECER DANIEL
 AVILA HERNANDEZ RAMON ALBERTO
 ROBLES LEIVA JAIME ROBERTO
 SILVA SPIELMANN RODRIGO ANDRES
 SOLAR LEAL RODOLFO MARIANO

MESA: 31M-32M-33M
 BARROS MUÑOZ JAVIER ANTONIO
 CARRILLO SALGADO LUIS ALEJANDRO
 OBREQUE MORALES CLAUDIA ANDREA
 PEREZ LUENGO NELSON TOMAS
 VENEGAS SEPULVEDA FERNANDO RICARDO

MESA: 34M-35M-36M
 AGUILERA FIGUEROA LUIS MARCO EUGENIO
 ALLEN AGUILAR RODOLFO MAURICIO
 BAÑADOS UTZ CLAUDIO ANDRES
 CEBALLOS CONCHA ALEJANDRA ANDREA
 VILLAR MARDONES FERNANDO JOSE

MESA: 37M-38M-39M
 AREVALO MORANT LUIS HUMBERTO
 BARRA JEREZ FERNANDO ALEXIS
 LAGOS CONTRERAS DARIO ABRAHAM
 PASTEN ALARCON YASINA PAOLA
 REYES CASTRO ALEJANDRA ELVIRA

MESA: 40M-41M-42M
 ARANEDA CARRASCO ERWIN EDGARDO
 BROWN PICHUN JOHN EDUARDO HUNTER
 LANDAUR TORRES JAIME ALONSO
 LIZAMA CASANOVA LUIS HUMBERTO
 SALINAS RUMINOT JUAN ALEJANDRO

MESA: 43M-44M-45M
 AVELLO NUZZEL CLAUDIO ANTONIO
 BARRIGA YAÑEZ MIGUEL ANGEL
 GUTIERREZ CISTERNA CLAUDIO ANDRES
 LAGOS HENRIQUEZ CRISTIAN RENE
 LARRAIN PARADA JAVIER ANTONIO

MESA: 46M-47M-48M
 ALVAREZ SAEZ ALEX RODRIGO
 ARANDA MORALES NICOLAS ANTONIO
 CONTRERAS PEREZ JORGE ANDRES
 GONZALEZ RECBAL CESAR ORLANDO
 MATUS HENRIQUEZ PABLO RUBEN

MESA: 49M-50M-51M
 BARRERA PINTO CARLOS ALBERTO
 BASTIAS NEIRA MAURICIO ADOLFO
 FIERRO HIDALGO SEBASTIAN EDUARDO
 PEREZ VARGAS LAURA MARIA
 SAN MARTIN RIFFO JAVIER ANDRES

ACTA DE LA TERCERA JUNTA ELECTORAL DE CONCEPCIÓN

ELECCIONES PRIMARIAS 02 DE JULIO DEL 2017

En Chiguayante, a 02 de Junio del año 2017, siendo las 14:00 horas, en el Oficio del Secretario de la Tercera Junta Electoral de Concepción ubicado en calle O’Higgins N°1690, comuna de Chiguayante, con la asistencia de todos sus miembros: Presidente don Juan Espinosa Bancalari, Notario Público de Concepción; como Presidente; don José Gerardo Bambach Echazarreta, Notario Público de miembro asistente; y doña Guacolda Elizabeth Aedo Ormeño, reemplazada por el Notario y Conservador Suplente don Eduardo Contreras Lagos, como Secretario, se reunió la Tercera Junta Electoral de Concepción. A fin de dar cumplimiento a la Ley, se procedió al sorteo de vocales para las mesas receptoras de sufragios titulares y reemplazantes, conforme lo preceptuado en los artículos 41 y 42 de la Ley 18.700 sobre votaciones populares y escrutinios de las próximas Elecciones Primarias Presidenciales y Diputados a realizarse el día 02 de Julio del año 2017. Realizado el sorteo para la designación de los vocales las mesas receptoras, se determino que actuarán como titulares los ciudadanos propuestos con los N° 10,3,9,7,2; y como suplentes los N° 8,4,1,5,6. Asimismo, como lo previenen los artículos 82 y 85 de la Ley 18.700 se procedió a la realización del sorteo para la designación de los miembros de los Colegios Escrutadores, se determinó que actuaran como titulares los ciudadanos propuestos con los N° 3,7,9,13,10,5,8,4,15,26; y como suplentes los N° 28,21,18,14,1,6,27,19,11,22.-

En segundo lugar, de conformidad al artículo 52 inciso 1° y 3°, la designación de los respectivos locales de votación en que funcionarán las mesas receptoras de sufragio conforme a los informes de la autoridad militar y de la armada, los locales designados y delegados de la III Junta de Concepción. Y por último, se acordó encomendar al Secretario de la Junta Electoral efectuar las publicaciones en “El Diario de Concepción”, efectuar las comunicaciones a los vocales designados conforme a las instrucciones del Servicio y notificar a los Delegados de su nombramiento.- Además se resolvió fijar el horario de atención de las Oficinas Electorales a cargo de los respectivos Delegados, el que será: Viernes 30 Junio 2017 de 14:00 a 18:00 horas; Sábado 01 Julio 2017 de 09:00 a 18:00 horas y Domingo 02 Julio 2017 de 07:00 horas, hasta completar funciones. Se deja constancia que la fecha para presentar excusas para el desempeño como vocal y/o miembros del Colegio Escrutador, será los días 12, 13, y 14 de Junio en curso, excusas que sólo podrán fundarse en las causales del art. 44 y 83 bis de la Ley N°18.700.- Se determinó que las excusas se recepcionarán en calle O’Higgins N°1690, comuna de Chiguayante, Oficina del Secretario de la Tercera Junta Electoral de Concepción y en horas de funcionamiento de éste.

MIEMBROS COLEGIOS ESCRUTADORES

COLEGIO ESCRUTADOR			NOMBRE MIEMBROS	
CÓDIGO	NOMBRE	DIRECCIÓN		
811	LICEO B-37	CALLE LA MARINA N° 350, CHIGUAYANTE.	ABARZUA SAN MARTIN MONICA DEL CARMEN ARANEDA CIFUENTES HECTOR LEONEL CABEZAS MORAGA OLGA ELENA DELGADO PAREDES JONATHAN HERNAN CAMPOS INZUNZA JORGE EDUARDO	ACUÑA ALEXANDERSSON ANGELA MARIA ARANEDA ORDENES RODRIGO ALEJANDRO ACUÑA AGOST MAURICIO ANDRES ERBO ACOSTA DIETER JUAN TIZNADO AGUILERA DIEGO SEBASTIAN
SECRETARIO: :CLAUDIA ALEJANDRA TORRES MELO				
N° MESAS: 82				

Se pone término a la sesión, firmando los asistentes.

José Gerardo Bambach Echazarreta
Integrante
Juan Espinosa Bancalari
Presidente
Guacolda Elizabeth Aedo Ormeño
Secretaria

COMUNA :CHIGUAYANTE
CIRCUN:CHIGUAYANTE
MESAS:52M A 66M
ESCUELA BASICA MANQUIMAVIDA
MANQUIMAVIDA 80
DELEGADO:HECTOR GONZALO LANDA LAGOS

MESA: 52M-53M-54M
 ALBORNOZ LOPEZ JORGE ANDRES
 ARRIAGADA PACHECO ALEJANDRO FELIX
 FERREIRA CORONADO MAXIMO ISAIAS
 PRADENA VILLA SERGIO EDUARDO
 YAÑEZ CASTILLO JACQUELINE DEL PILAR

MESA: 55M-56M-57M
 AGUILERA BELMAR JOSE ANTONIO
 AGUILLON DE LA VEGA YESSICA PAOLA
 BURGOS RIVERA CATALINA BELEN
 CARVAJAL GUTIERREZ DAVID FELIPE
 CHANDIA CHANDIA JOSE IVAN

MESA: 58M-59M-60M
 AGUILERA REYES JAVIER ENRIQUE
 ALVAREZ AGUILAR GABRIEL ORLANDO
 BELTRAN INZUNZA FELIPE JAVIER
 CONTRERAS BRAVO ANA KARINA
 ZUÑIGA MONTT PAMELA BEATRIZ

MESA: 61M-62M-63M
 ALARCON LOBOS TAMARA ANDREA
 ALISTER ROBLES FRANCISCO JAVIER
 ASTETE MACAYA MONICA DEL CARMEN
 BURGOS CARVAJAL IVAN ALEXIS
 ZARATE ARROYO FABRICIO ESTEBAN

MESA: 64M-65M-66M
 AGUILERA HERNANDEZ OMAR EDUARDO
 ALARCON FLORES PABLO IGNACIO
 ARRIAGADA DIAZ EVELYN ANDREA
 BASSALETTI CHAVEZ ESTEFANIA ANDREA
 BUSTAMANTE RIVEROS DAISY DEL CARMEN

COMUNA :CHIGUAYANTE
CIRCUN:CHIGUAYANTE
MESAS:67M A 76M / 1V A 14V
ESCUELA JOSE HIPOLITO SALAS Y TORO
MANUEL RODRIGUEZ 226
DELEGADO:FRANKIN HERNAN CUADRA VERA

MESA: 67M-68M-69M
 ACUÑA PARRA MARISEL ESTER
 AGUAYO CATALAN ALICIA PAULINA VALENTINA
 ARRIAGADA ARRIAGADA BARBARITA SOLEDAD
 CABRERA AZUA PILAR ALEJANDRA
 CARDENAS CONTRERAS PIERINA ALEJANDRA

MESA: 70M-71M-72M
 ACUÑA FUENTEALBA GRACIELA NOEMI
 AGUAYO SANHUEZA KAREN ANGELICA
 ARANEDA SANHUEZA CAMILA BELEN
 BELMAR ANDRADE MAKARENA ANDREA
 BENAVENTE ZWICKY PAULA ANDREA

MESA: 73M-74M-75M
 AGUERO MOLINA CONSTANZA ALEJANDRA
 ALCAINO MORALES ALEJANDRA SOLEDAD
 BENAVIDES SOTO PATRICIA ANDREA
 OROZCO TRALMA LINETTE TATIANA
 ORTIZ RAMIREZ ALFONSINA ANDREA

MESA: 76M-1V-2V
 ARIAS FRIZ MARCO ANTONIO
 ASTUDILLO DIAZ JAVIER ALBERTO
 CUEVAS FUENTES MONICA LILIAN
 PEREZ ARRIAGADA NICOLAS ARMANDO
 SEPULVEDA IRARRAZAVAL JORGE EDUARDO

MESA: 3V-4V-5V
 ACUÑA DIAZ VICTOR HUGO
 ALARCON SOTO JUAN LUIS
 BETANCOURT NEIRA ROSA FELINDA
 CASTRO SEGUEL CAROLINA ELIZABETH
 LEAL JOFRE CARLOS ARTURO

MESA: 6V-7V-8V
 BURGOS CARTES CAROLINA DEL CARMEN
 BURGOS MIRANDA VALERIA ALEJANDRA
 DIAZ GAVILAN FERNANDO IVAN
 FIGUEROA ROSALES MARTHA ODETTE
 POBLETE SEGURA LEONARDO ENRIQUE

MESA: 9V-10V-11V
 ARANEDA RUMINOT CARLOS RODRIGO
 ARANGUREN ORTIZ MARIANA LISSETTE
 CASANOVA ROJAS CLAUDIA PAOLA
 ROCHA CARRASCO EDGARDO ARTURO
 VIDAL SANHUEZA CARLOS ORLANDO

MESA: 12V-13V-14V
 ARANEDA BENITEZ MARCELA DEL CARMEN
 CAPRILLE CARRASCO VALERIA CARMEN
 ESPINOZA VENEGAS MACARENA ORIANA
 ORTIZ RUBILAR ARMANDO LUIS
 SOTO VIVEROS JOSE IVAN

COMUNA :CHIGUAYANTE
CIRCUN:CHIGUAYANTE
MESAS:15V A 41V
ESCUELA BELGICA
AV. LOS HEROES 360
DELEGADO:ANGELINA DEL CARMEN
RIQUELME TOLEDO

MESA: 15V-16V-17V
 AGUILERA MIRANDA ELISA ALEJANDRA
 ARANEDA ARIAS ANDRES MAURICIO
 CAMPOS JIMENEZ VICTOR HUGO
 CONCHA GONZALEZ SERGIO ARON
 RUIZ QUINTANA ROBERTO FERNANDO

MESA: 18V-19V-20V
 AGUILERA SALAMANCA FERNANDO AQUILES
 ALBORNOZ QUIÑONES CAROLINA ANDREA
 CALZADILLA OLIVEROS EDUARDO ELEAZAR
 CARDENAS PENROZ ROSSANA MERCEDES
 CONCHA SOTO GONZALO JUAN ALBERTO

MESA: 21V-22V-23V
 AGUIRRE JOFRE CRISTINA DEL CARMEN
 ARIAS CID JORGE ELIAS
 BRICEÑO CASTILLO MARIA JOSE
 DEL CANTO HERNANDEZ ALVARO ROBERTO
 MONTECINO MARTINEZ JOSE MIGUEL

MESA: 24V-25V-26V
 ARANEDA DE LA CRUZ PATRICIA ROXANA
 ARELLANO ROCHA VICTOR MANUEL
 CORDOVA YAÑEZ MARCELO HERNAN
 MACAYA PARRA LUZ PAULINA
 VERA SALAZAR EVELYN IVONNE

MESA: 27V-28V-29V
 AGUAYO CISTERNAS MARISA IVONNE
 ALARCON VICENCIO DANIEL ALEJANDRO
 CASTRO AGUILERA ROSA DE LAS MERCEDES
 CONTRERAS SALGADO MARIA INES
 HENRIQUEZ MORENO RODRIGO FERNANDO

MESA: 30V-31V-32V
 ARANEDA VILLABLANCA ALEJANDRO GABRIEL
 ALARCON BUSTOS BORIS MARCELO
 APARA ZAROR CLAUDIO ANTONIO
 CASTILLO PRADO HUALINA ALEJANDRA
 CONSTANZO AGUAYO PRISCILA SOLEDAD
 VILLARROEL CONTRERAS JOHANA ANDREA

MESA: 33V-34V-35V
 ARANEDA VILLABLANCA ALEJANDRO GABRIEL
 ARRIAGADA ARRIAGADA CECILIA SOLEDAD
 CAPRILLE JOFRE LUIS EDUARDO
 CONCHA REYES ADAN ALEJANDRO
 FLORES BIZAMA GERMAN GABRIEL

MESA: 36V-37V-38V
 ALBORNOZ SPIELMANN JUAN EDUARDO
 AYALA VIDAL ROMINA NATALIA
 MUÑOZ ANGUIITA OSVALDO GAMALIER
 VIDAL PANGUI VIVIANA ORIENT
 VILLARROEL MARTINEZ MARIA SOLEDAD

MESA: 39V-40V-41V
 AMIGO ELMES REINALDO ALBERTO
 CABRERA RIVERA JUAN EDUARDO
 DELGADO FLORES MARIBEL DEL CARMEN
 RIVAS VERA MARIBEL ANDREA
 ZAMBRANO MUÑOZ CLAUDIA CAROLINA

COMUNA :CHIGUAYANTE
CIRCUN:CHIGUAYANTE
MESAS:42V A 53V
ESCUELA REPUBLICA FEDERAL ALEMANA
HERRERA S/N POB PAPAN
DELEGADO:ALEJANDRO ANTONIO ALAR-
CON CACERES

MESA: 42V-43V-44V
 ANDRADE ALDEA PATRICIO VICENTE
 BESTWICK QUEZADA FREDERICK EDGARDO
 GARCES CAPRILLE RODRIGO GIULIANO
 RIVAS VERA MARIBEL ANDREA
 VERGARA DIAZ NATALIA PATRICIA

MESA: 45V-46V-47V
 ARRIAGADA CUEVAS EDGARDO ENRIQUE
 BAHAMONDEZ LERMANDA GERARDO ANDRES
 CORDERO GARAY ALEJANDRO DEMETRIO
 JIMENEZ PLACENCIA JUAN RAMON
 PADILLA VALENTIN MARCELA ALEJANDRA

MESA: 48V-49V-50V
 ARRIAGADA PARRA JOHANNA VALERIA
 BARRIA GUTIERREZ JUAN JOSE
 GAETE ALVAREZ MARIA FERNANDA
 RIVAS PINTO JAVIER ANTONIO
 YAÑEZ ZAGAL OSVALDO CARLOS

MESA: 51V-52V-53V
 ARAYA CABRERA PABLO ANDRES
 BARRA AGUERO ANGELA VALESKA
 CAAMAÑO CASTILLO SERGIO RODRIGO
 DIAZ RAVANAL RODRIGO ANDRES
 NUSDEL MELLADO LUIS GERARDO

COMUNA :CHIGUAYANTE
CIRCUN:CHIGUAYANTE
MESAS:54V A 68V / 77 A 85
ESCUELA BASICA REPUBLICA DE GRECIA
ESCOCIA 82, LEONERA
DELEGADO:CECILIA KAREN NARVAEZ MORA

MESA: 54V-55V-56V
 AGUAYO MORALES MAURICIO ESTEBAN
 AGUILLON ESTRADA RODRIGO FERNANDO
 ARRIAGADA CAMPOS ANTONIO EDUARDO
 BENELLI PAREDES ANDRES ALBERTO ELIEZER
 BIZAMA MARTINEZ JUAN ALEJANDRO

MESA: 57V-58V-59V
 AGUAYO MORALES MAURICIO ESTEBAN
 ALDANA BADILLA ELIAS ORLANDO
 CHAVEZ FLORES RACHEL MAKARENA
 FUENTES CACERES MAURICIO ANDRES
 MERINO DIAZ LEONEL ANDRES

MESA: 60V-61V-62V
 ACUÑA CANDIA PABLO ANDRES
 AGUAYO ALARCON MARTIN JOSE
 BARRA ROBLES FELIPE ANTONIO
 CARTES HERNANDEZ ERICK IVAN
 DELGADO YAÑEZ HUGO ESTEBAN

MESA: 63V-64V-65V
 ACUÑA NEIRA JACQUELINE DEL PILAR
 AGUILERA CASTRO DANIEL ESTEBAN
 AMIGO AVILEZ ALEJANDRO ENRIQUE
 HERMOSILLA VALENZUELA PAULA ANDREA
 SILVA MEDINA JOSELYN DEL CARMEN

MESA: 66V-67V-68V
 ARRIAGADA CAMPOS CLAUDIO ANDRES
 BARRA RECBARREN CRISTIAN FERNANDO
 CACERES MORENO CLAUDIO ANDRES
 CASTRO PEREIRA RODRIGO NELSON
 CONTRERAS CONTRERAS CRISTOBAL ANDRES

MESA: 77-78-79
 ALARCON LAVIN JONATAN RODRIGO
 ALVIAL CONCHA PABLO IGNACIO
 ASTETE ABARZUA MOISES JOB
 DURAN MUÑOZ MIGUEL ALEJANDRO
 HERRERA LAGOS MATIAS NICOLAS

MESA: 80-81-82
 ARANEDA FIERRO MARIO ALFONSO DE JESUS
 AYALA VENEGAS VICTOR MANUEL
 GODOY ALVAREZ VICTOR ALEXIS
 HERMOSILLA VALENZUELA PAULA ANDREA
 SILVA MEDINA JOSELYN DEL CARMEN

MESA: 83-84-85
 ARANEDA MOLINA CAMILO GERMAN
 ARANEDA VALDEBENITO LARRY DANNY
 BARROS GONZALEZ SEBASTIAN MATIAS
 FUENTES BASTIAS ALAN EDGARDO
 ÑANCO FERREIRA GUSTAVO JAVIER

COMUNA :CHIGUAYANTE
CIRCUN:CHIGUAYANTE
MESAS:86 A 100
ESCUELA BALMACEDA SAAVEDRA L
LOS ANDES 377, LEONERA
DELEGADO:PATRICIA ALEJANDRA MOLINA
GAJARDO

MESA: 86-87-88
 ALBORNOZ NAVARRETE ROBERTO ESTEBAN
 ALMONACID CORDOVA ALEX ENRIQUE
 CALZADILLA SEPULVEDA PATRICIO ALEJANDRO
 ERNST LIZAMA JAN CHRISTIAN RALPH
 MUÑOZ VARGAS FERNANDA BELEN

MESA: 89-90-91
 AGUILERA ORMEÑO GABRIELA CONSTANZA
 AGUILERA PINO MANUEL CRISTOBAL
 BARAHONA SAAVEDRA DANIEL ANTONIO
 BELMAR CERPA FRANCISCO JAVIER
 CABEZAS RODRIGUEZ TAREN STEFANIE

MESA: 92-93-94
 AYALA PEÑAILILLO HECTOR ADOLFO
 BARRA ARRIAGADA ARNOLD JONATHAN
 CACERES RIOSECO MATIAS JAVIER
 CAMPOS ESCOBAR JUAN ANDRES
 CAÑON MUÑOZ PAULA BEATRIZ

MESA: 95-96-97
 ALARCON MOLINA REINALDO ANDRES
 ALARCON RAMIREZ MAURICIO ESTEBAN
 BRAVO FUENTES WALTER ANDRES
 CAMPOS RIQUELME VICTOR ALEJANDRO
 CAÑALES CAÑALES CAROLINA IVONNE

MESA: 98-99-100
 ALVIAL HERRERA CAMILA ISIDORA
 ARAVENA VALENCIA FELIPE ANDRES
 CABEZAS RODRIGUEZ ESTEBAN IGNACIO
 ECHAVARRIA GAVILAN ANNE MARIE
 LOPEZ MANRIQUEZ ROCIO VALENTINA

COMUNA :CHIGUAYANTE
CIRCUN:CHIGUAYANTE
MESAS:101 A 122
COLEGIO AURORA DE CHILE CHIGUAYANTE
MANUEL RODRIGUEZ 586
DELEGADO:NORMA DEL CARMEN
CARRASCO SANDOVAL

MESA: 101-102-103
 ALVAREZ CARO LUIS ANTONIO
 ARANZABE QUIROZ EMERSON FERNANDO
 BRAVO GUZMAN VICTOR DAVID
 PEREZ SANFUENTES JEAN CARLOS ALBERTO
 PINEDA GUADALUPE VICTORIA

MESA: 104-105-106
 ARANEDA OVANDO CAMILO MARTIN
 BRUNO MELLADO BARBARA STEPHANIE
 LEAL CONTRERAS ROBERTO FERLINDO
 SALDIAS LIZAMA VICTOR ALFONSO
 SOTO BUSTOS MAURICIO ANDRES

MESA: 107-108-109
 AGUAYO VEGA VICTOR EDUARDO
 ALEGRIA ACEVEDO MARCELA JOHANNA
 BURDILES PINO HANS ALEJANDRO
 MONCADA PARDO DIEGO IGNACIO
 MORA FLORES HUGO RENE

MESA: 110-111-112
 AGUILAR SUAZO JUAN CARLOS
 AGUILAR VASQUEZ CRISTOPHER ALEJANDRO
 ARANEDA TORO YAMILET ANDREA
 ARRIAGADA SAGARDIA JOSE IGNACIO
 BAO ROJAS ARACELY LIZETH

MESA: 113-114-115
 ASTETE SEPULVEDA CONSTANZA ALEJANDRA
 BARRIENTOS PEREIRA DIEGO ALONSO
 CORDERO FERNANDEZ YVANA VALENTINA
 FASCE PALACIOS CONSTANZA PAZ
 FIGUEROA FIGUEROA JOSE MANUEL

MESA: 116-117-118
 ARCOS SAAVEDRA EDGARDO ARIEL
 AVENDAÑO VILLANUEVA ESTRELLA ESPERANZA
 JARPA CIMIANO MARIA VERONICA
 MUÑOZ CASTRO RODOLFO CESAR
 MUÑOZ VENEGAS CAMILO JOSE

MESA: 119-120-121-122
 ALVEAL RODRIGUEZ HUGO ANTONIO
 ANANIAS FELLAY NICOLAS ANDRES
 CORREA PORTIÑO MARCELO RODRIGO
 ILLANES OLAVE CAROLA VICTORIA
 LONCONADO NAVARRETE JUAN MANUEL

COMUNA :HUALQUI
CIRCUN:HUALQUI
MESAS:1M A 23M / 1V
ESCUELA BASICA LOS LIBERTADORES
YAGANES 290
DELEGADO:EVARISTA ELVIRA CEBALLO
DURAN

MESA: 1M-2M-3M
 ARANEDA ARANEDA PETRONILA ANTONIA
 ARANEDA ARAVENA NORMA DEL CARMEN
 CALABRANO SAAVEDRA NOEMI DEL CARMEN
 CONCHA VERGARA BARBARA CONSTANZA
 FIGUEROA CALABRANO NANCY MIREYA

MESA: 4M-5M-6M
 ARAVENA VEGA GLADYS DEL ROSARIO
 ARRIAGADA VASQUEZ JULIO ARTURO
 CABALLERO ARANEDA HERNAN MAURICIO
 CONTRERAS HIGUERAS LORENZO ENRIQUE
 DIAZ POBLETE JOSE FERNANDO

MESA: 7M-8M-9M
 BELTRAN MANOSALBA ARTURO MOFFIS
 CABEZAS FREIRE JUANA MARIA
 CONTRERAS CASTILLO EDUARDO PATRICIO
 MEDINA CABRERA MARGARITA ISABEL
 VILDÓSOLA TIBAUD PAOLA MARIELA

MESA: 10M-11M-12M
 ALVAREZ MUÑOZ BERNARDO RODRIGO
 ARANEDA CARRASCO BERTA DEL PILAR
 CASTILLO SOTO MARIA FERNANDA
 DURAN MELO JORGE ANDRES
 GATICA CARES JONATHAN ALEXI

MESA: 13M-14M-15M
 BETANCOUR OCHOA RODRIGO ANDRES
 ESPINOZA ALARCON ALEJANDRO ALFONSO
 MARIANGEL HORMAZABAL CRISTOBAL ANDRES
 SILVA OLIVA ARIEL ARNOLDO
 VILLARROEL MACHUCA LUIS ALFREDO

MESA: 16M-17M-18M
 ALBORNOZ PEREZ ELENA ANDREA
 ARANEDA MENDEZ LUIS ALEJANDRO
 BUSTOS HERMOSILLA CLAUDIO ELEAZAR
 CLAUSE CAMPOS VIOLETA MERCEDES
 JARA MELO EDITH LIDIA

MESA: 19M-20M-21M
 ACUÑA CONTRERAS EVARISTA AURORA
 ALARCON MUÑOZ MARGARITA DEL CARMEN
 ARRIAGADA ITURRIAGA MANUEL ORLANDO
 CARRASCO PINO EDITH ISABEL
 FIGUEROA TAPIA FABIOLA ANDREA

MESA: 22M-23M-1V
 ALVARADO MORENO LEONARDO ALFONSO
 ARAYA DURAN GERALDINE NINOSKA
 BELTRAN HORMAZABAL MARCELO ALBERTO
 COFRE BURGOS ANDREA ONESIMA
 MANRIQUEZ OLIVA GUILLERMO OSVALDO

COMUNA :HUALQUI
CIRCUN:HUALQUI
MESAS:2V A 23V / 24 A 28
ESCUELA MANUEL AMAT Y JUNIET
ERRAZURIZ 535
DELEGADO:RAUL DOMINGO ROBLEDO
LEPEZ

MESA: 2V-3V-4V
 AGUAYO VALDEBENITO SANDRA DEL CARMEN
 AGUAYO VILLALOBOS ELIANA DEL ROSARIO
 AREVALO VASQUEZ JANET ALEJANDRA
 DELGADO AGUILA JORGE EDUARDO
 PLACENCIA MELO SERGIO ANTENOR

MESA: 5V-6V-7V
 AGUAYO FUENTEALBA ROSA ELENA
 ALTAMIRANO CASTRO DANIELA CONSTANZA
 AREVALO AREVALO ANGELA MARISOL
 AVENDAÑO GARRIDO MARIELA
 BORQUEZ RODRIGUEZ LORENA ELIZABETH

MESA: 8V-9V-10V
 ARRAU ARRAU MARLENE PAULINA
 BELTRAN MARTINEZ JACQUELINE VERONICA
 CONTRERAS GOMEZ EDGARDO ENRIQUE
 MACAYA FLORES JOSE ABRAHAM
 OLIVERA ORTIZ JUAN JOSE DAVID

MESA: 11V-12V-13V
 ALVIAL FERNANDEZ GLADYS DEL CARMEN
 ALVIAL TORRES LORENA AYLEEN
 AREVALO CASTILLO JOSE LUIS
 BELTRAN FIGUEROA CHRISTIAN DANIEL
 CHAVEZ QUIROZ ARTURO NICOLAS

MESA: 14V-15V-16V
 APUCINO AEDO CRISTIAN MARCEL
 ARIAS SALDIVAR JORGE RENATO
 CAMPOS CUEVAS JAVIERA BELEN
 AVENDAÑO GARRIDO MARIELA
 BORQUEZ RODRIGUEZ LORENA ELIZABETH

MESA: 17V-18V-19V
 ASTETE QUIJON MARCELO FRANCISCO
 CABALLERO ARANEDA MILTON RODRIGO
 GONZALEZ ARANEDA JUAN CARLOS
 MELLADO GARCIA OMAR SHARIF
 PARDO SANCHEZ CRISTIAN RICARDO

MESA: 20V-21V-22V
 ARANEDA JOFRE MARCELO ALEJANDRO
 BARRIL MEDINA OSCAR ALEJANDRO
 GRANDON LAGOS RICARDO MARCELO
 MARTINEZ SALAS RODRIGO IGNACIO
 NAVARRETE VIDAL KAREN PAULINA

MESA: 23V-24-25
 AGUAYO VASQUEZ PATRICIO IVAN
 ALEGRIA VALLEJOS EDUARDO JAVIER
 CASTILLO FERNANDEZ JOCELYN DAYANA
 DE LA FUENTE GUTIERREZ JOSE LUIS
 DIAZ CIFUENTES BALAAAN ALEJANDRO

MESA: 26-27-28
 ANDRADES GUAIQUEL MIGUEL ANGEL
 ARANEDA GUTIERREZ MACKARENA ALEJANDRA
 CURIN NAHUELCURA LUISA ANGELICA
 ESTRADA URRUTIA JESSICA ARACELY
 FUENZALIDA PONCE LUIS ALBERTO

COMUNA :HUALQUI
CIRCUN:TALCAMAVIDA
MESAS:1M A 4M /1V A 5V / 6
ESCUELA CARLOS ALBERTO FERNANDEZ
CASTILLO
BENAVENTE S/N
DELEGADO : IVETTE LOURDES OLIVA ORREGO

MESA: 1M-2M-3M-4M-5V
 AVILA ACUÑA CAROLINA MARCELA
 BARRERA RUBIO JUAN ANTONIO
 MUÑOZ CONTRERAS JOANNA VIANNA
 REYES CABEZAS PAULA ANDREA
 TORRES VINET REINA ISABEL

MESA: 1V-2V-3V-4V-6
 BASTIAS GARCÉS RICARDO HERIBERTO
 BRAVO RIVAS CATALINA FERNANDA
 FLORES MIRANDA JORGE ELIACER
 HENRIQUEZ MORALES MARIA JOSE
 VILLALOBOS PACHECO CRISTIAN ALEXIS

LOCALES DE VOTACIÓN DE LA COMUNA DE TALCAHUANO

CIRCUNSCRIPCION 339 TALCAHUANO

LICEO ALMIRANTE PEDRO ESPINA RITCHIE BLANCO ENCALADA N°750, TALCAHUANO.
MESAS FUSIONADAS: 1M-2M-3M-210V; 4M-5M-6M-104V; 7M-8M-9M; 10M-11M-12M; 13M-14M-15M-110V; 16M-17M-18M-122V.
TOTAL DE MESAS: 6
DELEGADO: PAULA MAYI ROCHA VILLALOBOS.

MESA: 1M - 2M - 3M - 210V
 FRIZ NOVA JIMENA DEL CARMEN
 MACAYA VASQUEZ OLG A DEL CARMEN
 MARTINEZ MAYORGA MIRIA RUTH
 RIVERA JARA JULIA DEL CARMEN
 VENEGAS FLORES ALEJANDRA CAROLINA

MESA: 4M - 5M - 6M - 104V
 CARRILLO FLORES ROBERTO ELIAS
 CATALAN BARRIGA VIVIANA DEL TRANSITO
 FLORES FLORES MIRSA DE LOURDES
 PEÑA SEPULVEDA NELLY DEL CARMEN
 SANCHEZ SOTO MARIA MAGDALENA

MESA: 7M - 8M - 9M
 BUSTOS SILVA SUSANA DEL CARMEN
 CASSARETTO VERA GLADYS DEL CARMEN
 CEA HENRIQUEZ TERESA DEL CARMEN
 MENDEZ ESPINOZA ZUNILDA LORENA
 MOLINA GAJARDO CARMEN GLORIA

MESA: 10M - 11M - 12M
 CORTÉZ FUENTES SANDRA LORENA
 FUENTES ORTEGA MARIANA LILIAN
 GONZALEZ LOYOLA OLGA PATRICIA
 MOLINA PARRA JOSE IGNACIO
 SEPULVEDA SEPULVEDA SERGIO JAVIER

MESA: 13M - 14M - 15M - 110V
 GAMONAL VALDES GUSTAVO ADOLFO
 GARCIA CASTILLO MARISOL DEL CARMEN
 GATICA INOSTROZA MAGALLY ELISA
 SAEZ RIOS GONZALO HERNAN
 SAGREDO RIVAS JORGE LUIS

MESA: 16M - 17M - 18M - 122V
 CORTES MORA CRISTIAN ARTURO
 DAGNINO ARROYO MAURICIO RODOLFO
 DOMINGUEZ VILLEGAS XIMENA SOLEDAD
 MUÑOZ LOBOS LUIS ALFONSO
 PEREZ ISLA CARLOS RICARDO

ESCUELA MÉXICO ESTADO DE GUERRERO SARGENTO ALDEA N°121, TALCAHUANO.
MESAS FUSIONADAS: 19M-20M-21M; 22M-23M-24M; 25M-26M-27M.
TOTAL DE MESAS: 3
DELEGADO: OMAR ESTEBAN NÚÑEZ PULIDO.

MESA: 19M - 20M - 21M
 CAORSI VILLANUEVA SANDRA BEATRIZ
 CID ESPINOZA ROSA MAGDALENA
 ELGUETA PARRA GASTON SANTIAGO
 MANZANO ARIAS JAIME ARNOLDO
 MUÑOZ SUAZO SANDRA JACQUELINE

MESA: 22M - 23M - 24M
 CAÑARIÑO HENRIQUEZ LUIS FERNANDO
 CARRASCO ORMEÑO HECTOR IGNACIO
 GONZALEZ MERINO TANIA YANITZA
 MUÑOZ FLORES DANILLO ALBERTO
 OSSÉS DURAN SALVADOR RODRIGO

MESA: 25M - 26M - 27M
 CACERES MUÑOZ MARTA ELENA
 CACHICAS INZUNZA SANDRA AMANDA
 ERICES LEIVA ALEX RODRIGO
 REBOLLEDO MARTINEZ RAUL ANTONIO
 RISSETTI LARA MARITZA DEL CARMEN

ESCUELA BÁSICA LIBERTAD HUALPÉN N°435, POBLACIÓN GAETE, TALCAHUANO.
MESAS FUSIONADAS: 28M-29M-30M; 31M-32M-33M; 34M-35M-36M; 37M-38M-39M; 40M-41M-42M; 43M-44M-45M.
TOTAL DE MESAS: 6
DELEGADO: CLAUDIO ALFREDO TOLOZA FERNÁNDEZ.

MESA: 28M - 29M - 30M
 CACERES MUÑOZ SILVIA JACQUELINE
 CASTILLO CID JUAN PABLO
 GALLEGOS MENDOZA ALEJANDRA ISABEL
 OÑATE MUÑOZ RUTH ANGELICA
 SAEZ PACHECO MAGALI DEL CARMEN

MESA: 31M - 32M - 33M
 BECHER MORALES JOSE ALFONSO
 CERON GUTIERREZ MAURICIO ALBERTO
 GONZALEZ ALBORNOZ FRANCISCO JAVIER
 REBOLLEDO ROMERO CESAR ALEXIS
 SOTO ARANDA CHRISTIAN RODRIGO

ACTA N° 182 DE LA JUNTA ELECTORAL DE TALCAHUANO

ELECCIONES PRIMARIAS 02 DE JULIO 2017

En Talcahuano, República de Chile, a 02 de Junio de 2017, siendo las 14:00 horas, en sesión pública realizada en el oficio del Conservador de Bienes Raíces de Talcahuano, ubicado en calle Colón N° 3140 de esta ciudad, se reunió la Junta Electoral de Talcahuano, con la asistencia de sus miembros: Secretario :Sergio Condeza Neuber, Conservador de Bienes Raíces. Integrante :Juan Arias Garrido, Notario Público Titular;

Con motivo de las próximas Elecciones Primarias del día 02 de Julio de 2017, se procedió conforme a lo establecido en la Ley N° 18.700, Ley N° 20.640, y datos proporcionados por el Servicio Electoral a:

- Sorteo de los Vocales titulares y reemplazantes para todas las mesas receptoras de sufragios de las comunas de Talcahuano y Hualpén, teniendo en cuenta la nómina del padrón electoral proporcionado por el Servicio Electoral.
- Sorteo de los Miembros para Colegios Escrutadores, teniendo en cuenta la nómina del padrón electoral proporcionado por el Servicio Electoral.
- Designación de los Delegados que estarán a cargo de las Oficinas Electorales que funcionarán en los Locales de Votación y el horario en que estas funcionarán.
- Designación de los recintos en que funcionarán los Colegios Escrutadores.

En consideración a la cobertura y circulación, ésta Junta decidió publicar la nómina de los Vocales de Mesas receptoras de sufragios, Miembros para Colegios Escrutadores, Delegados, Secretarios de Colegios Escrutadores, Locales de Votación y Locales de Colegios Escrutadores, en el “Diario Concepción” de Concepción, el día 10 de Junio de 2017. Efectuado el sorteo de acuerdo a la nómina con los quince nombres propuestos, resultaron designados como VOCALES TITULARES las personas correspondientes a los números 6, 11, 8, 12, 7; y como VOCALES REEMPLAZANTES las personas correspondientes a los números 4, 2, 5, 10, 13. Los Vocales titulares deberán constituirse el día sábado 01 de Julio de 2017, a las 15:00 horas en sus respectivos Locales de Votación. El horario de atención de las Oficinas Electorales, que funcionarán en los Locales de Votación, es:

Viernes 30 de Junio: de 09:00 a 13:00 horas.
 Sábado 01 de Julio: de 09:00 a 18:00 horas.
 Domingo 02 de Julio: de 07:00 horas hasta completar sus funciones.

Efectuado el sorteo de acuerdo a la nómina con los treinta nombres propuestos, resultaron designados como miembros DE LOS COLEGIOS ESCRUTADORES TITULARES las personas correspondientes a los números 23, 16, 11, 19, 17, 5, 30, 14, 28, 1; y como miembros DE LOS COLEGIOS ESCRUTADORES SUPLENTES las personas correspondientes a los números 22, 15, 25, 2, 27, 10, 7, 20, 12, 9; Los Miembros de los Colegios Escrutadores deberán constituirse el día Lunes 03 de Julio de 2017, a las 14:00 horas, para realizar el escrutinio de votos, en el respectivo local de funcionamiento del Colegio Escrutador al que pertenecen.

La fecha de presentación de excusas para el desempeño del cargo de Vocal y/o Miembro de Colegio Escrutador, serán los días 12, 13 y 14 de Junio del año en curso, formuladas por escrito ante el Secretario de esta Junta Electoral, con oficio en calle Colón N° 3140, Talcahuano. Se puso término a la sesión, siendo las 15:00 horas.

Sergio Condeza Neuber Secretario	Juan Arias Garrido Integrante
<p>MESA: 34M - 35M - 36M GONZALEZ VALENZUELA LUIS DANIEL GUERRERO HERMOSILLA ESTEBAN ALBERTO NAIL SOTO MARIO LEONARDO RIOS ORELLANA RUBEN ALFREDO RODRIGUEZ MORENO MIGUEL ALEJANDRO</p> <p>MESA: 37M - 38M - 39M FERNANDEZ CACERES PEDRO ANDRES LEONARDI BELLO RODRIGO VALENTINO MONSALVE JARA RAUL ALBERTO RETAMAL LAGOS HECTOR FELIPE RIFFO SEGURA ALVARO FABIAN</p> <p>MESA: 40M - 41M - 42M CHACANO OYARCE MARCELO ISAIAS CORTES HENRIQUEZ BEATRIZ DE LAS MERCEDES ESCALONA RIVAS LUIS EDUARDO GUZMAN CID DANIEL JESUS RAMIREZ QUEZADA ISABEL DE LAS MERCEDES</p> <p>MESA: 43M - 44M - 45M BUSTOS ARRIAGADA FABIO LUIS CASTILLO MOLINA VICTOR MANUEL CIFUENTES TORRES CARLOS SEGUNDO ROA LERMANDA CRISTIAN ESTEBAN ROMO ARRIAGADA BENITO DEL CARMEN</p> <p>ESCUELA BÁSICA LA DAMA BLANCA SARGENTO ALDEA N°132, TALCAHUANO. MESAS FUSIONADAS: 46M-47M-48M; 49M-50M-51M-157V; 52M-53M-54M; 55M-56M-57M-111V; 58M-59M-60M; 61M-62M-63M. TOTAL DE MESAS: 6 DELEGADO: LORENA ALEJANDRA VÁSQUEZ OLIVARES.</p> <p>MESA: 46M - 47M - 48M JARA SILVA MARIA LISSETTE MUÑOZ RODRIGUEZ PEDRO ALEJANDRO OÑATE CONTRERAS JACQUELINE DEL CARMEN RAMIREZ ASTETE MARCOS ANTONIO SAEZ GUZMAN DIGNA INGRID</p>	<p>MESA: 49M - 50M - 51M - 157V BRAVO IRRIBARRA ANITA MARIA CARDENAS HERMOSILLA JONATHAN RODOLFO FRITZ MUÑOZ JAIME ANDRES VARELA NARVAEZ ROBERTO IGNACIO VEGA PARRA MARGARITA DEL CARMEN</p> <p>MESA: 52M - 53M - 54M BECERRA RODRIGUEZ PABLO CESAR BORQUEZ SEPULVEDA MICHEL ELISEO FUENTES SOTO MIRIAM CECILIA ORTEGA TOLEDO ANA CECILIA SALGADO JIMENEZ CLAUDIO DAVID</p> <p>MESA: 55M - 56M - 57M - 111V BURGOS HERNANDEZ ADRIANA FRANCISCA CARDENAS MANCILLA MARCOS HUGO CHINCHILLA ROJAS CHRISTIAN GONZALO OLATE OLATE EDUARDO ANDRES SANTIS VILLEGAS SANDRA ANGELICA</p> <p>MESA: 58M - 59M - 60M BECERRA CERDA TATIANA ANGELICA BOVET NOVAS JACQUELINE ADRIANA COLIVORO DELGADILLO ISABEL DEL CARMEN ESPINOZA HENRIQUEZ CESAR EDUARDO IRRIBARRA APABLAZA ALICIA ELIZABETH</p> <p>MESA: 61M - 62M - 63M CARTES SAEZ MAURICIO ANTONIO CONTRERAS VARELA YASMIN GLORIA DINAMARCA COTAL PATRICIO FRANCISCO PEDRAZA LILLO ANDRES EDUARDO PRADENA MENDOZA NELDA XIMENA</p> <p>MESA: 64M - 65M - 66M CONTRERAS GATICA ROBERTO ANDRES CRUCES MORALES ANA MARIA ESPINOZA QUIROGA HECTOR ANDRES ROSAS VASQUEZ CLAUDIA PAZ RUIZ RUIZ FELIPE ANDRES</p> <p>MESA: 67M - 68M - 69M COLE ESPINOZA ROGERS YARBI CONSTANZO MONTECINOS ELSA GRACIELA ORTIZ GONZALEZ CLAUDIA DEL CARMEN SAN MARTIN FIGUEROA LORENA ANDREA SELVA LIBANTE CHRISTIAN EDUARDO</p> <p>MESA: 70M - 71M - 72M FLORES BUSTAMANTE FILOMENA DEL CARMEN GRANDON MUÑOZ PATRICIA MARISOL PLACENCIA ARAVENA GRACIELA DEL TRANSITO TAPIA GONZALEZ ANA MARIA TORO MARDONES PAMELA ELOINA MERCEDES</p> <p>MESA: 73M - 74M - 75M CACERES MARTINEZ MARTA CLOTILDE CAMPOS SEPULVEDA PAOLA ANDREA CONTRERAS MOLINA ANGELA FABIOLA MARVIL FUENTES PILAR ANGELICA MELGAREJO ARRIAGADA ROSA AMELIA</p> <p>MESA: 76M - 77M - 78M ARRIAGADA HENRIQUEZ ROSSANA DEL PILAR ASTUDILLO FUENTES VIVIANA DEL CARMEN BENEVENTI ORTEGA ROBERTO CARLOS OLIVEROS HENRIQUEZ PATRICIA LORETO ORMEÑO VALENZUELA NATIMDAD ELISABETH</p> <p>LICEO ANITA SERRANO SEPÚLVEDA DAVID FUENTES N°81, ARENAL, TALCAHUANO. MESAS FUSIONADAS: 64M-65M-66M; 67M-68M-69M; 70M-71M-72M; 73M-74M-75M; 76M-77M-78M. TOTAL DE MESAS: 5 DELEGADO: CHRISTIAN ALEJANDRO OGALDE CONCHA.</p> <p>LICEO LA ASUNCIÓN LOS TILOS N°350, HIGUERAS, TALCAHUANO. MESAS FUSIONADAS: 79M-80M-81M; 82M-83M-84M; 85M-86M-87M; 88M-89M-90M; 91M-92M-93M; 94M-95M-96M; 97M-98M-99M; 100M-101M-102M. TOTAL DE MESAS: 8 DELEGADO: GASTÓN ARIEL SANTIBÁÑEZ TORRES.</p> <p>MESA: 79M - 80M - 81M ARREPOL CHAVARRIA PATRICIA ELIZABETH CRUCES MORALES ANA MARIA ESPINOZA QUIROGA HECTOR ANDRES ROSAS VASQUEZ CLAUDIA PAZ RUIZ RUIZ FELIPE ANDRES</p> <p>MESA: 82M - 83M - 84M MUÑOZ ROJAS SONIA DURDANE OÑATE ARIAS PATRICIA VIVIANA PALACIOS SANHUEZA EMMA DEL CARMEN ROBERTSON SUAREZ PAOLA ALEJANDRA SOTO BECERRA DELIA PATRICIA</p> <p>MESA: 85M - 86M - 87M CAMPOS DURAN JUDITH ELIZABETH DIAZ MOLINA ANGELICA MARIA ESPINOZA FIGUEROA ANA MAGDALENA REYES ALARCON MARIA ANGELICA RODRIGUEZ COLOMA MARIA IVON</p> <p>MESA: 88M - 89M - 90M DAZA LOPEZ MARCELA YINESSA FUENTES PARRA MARIA GLORIA LAVIN HERMOSILLA BARBARITA DEL CARMEN POBLETE MUÑOZ PATRICIA IVONNE SANHUEZA SILVA RUBY ANGELICA</p> <p>MESA: 91M - 92M - 93M CASTILLO SALAZAR PAULA VIVIANA DELGADO ROBLES SANDRA JACQUELINE DURAN MARTINEZ RAMONA DEL CARMEN PIZARRO CASTRO JUANA MARISOL RAMIREZ MUÑOZ LIDIA MARISOL</p>

MESA: 94M - 95M - 96M
 ASTUDILLO PARIZOT MARIA MAFALDA
 AVENDAÑO CAMUS LISETTE IVONNE
 ESPINOZA CARCAMO TABITA ELBA
 ORMEÑO ZUÑIGA ROSA DEL CARMEN
 ROCHA SOTO LILIAN PAOLA

MESA: 97M - 98M - 99M
 FERNANDEZ ORMEÑO SANDRA ESTHER
 FERNANDEZ RODRIGUEZ MARION AMERICA
 HENRIQUEZ RIVEROS INGRID XIMENA
 RIQUELME MONTOYA MARIA ANGELICA
 SAAVEDRA HERNANDEZ MARIA ELIANA

MESA: 100M - 101M - 102M
 CARRILLO JARA MONICA LUZ
 FERREIRA CIFUENTES JIMENA CARMEN
 GUZMAN VELOSO GLADYS DEL CARMEN
 MORA AGURTO MONICA JEANNETTE
 NAVARRETE VALENZUELA ANGELA PATRICIA

COLEGIO LOS CÓNDORES LAS HORTENSAS N°4850, LOS CÓNDORES, TALCAHUANO.
MESAS FUSIONADAS: 103M-104M-105M; 106M-107M-108M; 109M-110M-111M; 112M-113M-114M; 115M-116M-117M-158M.
TOTAL DE MESAS: 5
DELEGADO: KARIMA ANDREA CHACUR KISS.

MESA: 103M - 104M - 105M
 ARANEDA PARRA NESTOR JAVIER
 ARREDONDO CALDERON ANA MARIA
 CAYUPLI RUIZ MARIA IRENE
 ROBLES RAMIREZ LILIANA IVONNE
 SALAS OLATE DORIS DEL PILAR

MESA: 106M - 107M - 108M
 CISTERNAS VIDAL JUANA ROSA
 DELGADO SANHUEZA MARLENE DEL CARMEN
 FRANCO MORAGA ANA ISABEL DEL CARMEN
 OLIVA VALLADARES GLORIA ALEJANDRA
 PLUMMER TOLEDO PATRICIA VIVIANA

MESA: 109M - 110M - 111M
 BELMAR SALGADO MARIA ISABEL
 BELTRAN OSSÉS VIVIANA RUBI
 CARDENAS VEGA MARIEN GICELA
 MARTINEZ FUENTES ANA YOLANDA
 PLACENCIA CRUCES NADIA DEL PILAR

MESA: 112M - 113M - 114M
 BONILLA FELIU RODRIGO PATRICIO
 CARREAUX PRADENAS LISSETTE LAURA
 CONTRERAS NOVA ROXANA INGRID
 ORTIZ RIQUELME JESSICA MARIBEL
 RIFFO ALVAREZ ALICIA GISELA

MESA: 115M - 116M - 117M - 158M
 BERNALES SAN MARTIN ALICIA DE LAS NIEVES
 CONTRERAS MOLINA CARLOS FRANCISCO
 GAMIN SILVA BERNARDA DE LOURDES
 ROCA OLIVARES OLGA DEL CARMEN
 SAGREDO FARIÑA SANDRA FABIOLA

COLEGIO REMODELACIÓN SIMONS BENAVENTE N°1525, REMODELACIÓN SIMONS, TALCAHUANO.
MESAS FUSIONADAS: 118M-119M-120M; 121M-122M-123M-99V; 124M-125M-126M; 127M-128M-129M; 130M-131M-132M; 133M-134M-135M-136M; 137M-138M-139M-140M.
TOTAL DE MESAS: 7
DELEGADO: GABRIEL ALEJANDRO MUÑOZ SIERRA.

MESA: 118M - 119M - 120M
 LEVIMAN CURIN SUSANA ALEJANDRA
 MEDINA MORA ALEJANDRA ADRIANA
 MORALES MORALES ROXANA ANDREA
 PINILLA FUENTES SILVANA CORINA
 RAMIREZ PARRA MARCELA CAROLINA

MESA: 121M - 122M - 123M - 99V
 CANTERGIANI LAGOS ISABEL DE LAS NIEVES
 CONSTANZO HERNANDEZ MARIOLY ANDREA
 FIGUEROA BECERRA CRISTIAN RODRIGO
 ORELLANA VALLADARES ANGELA INES
 VERGARA GRANDON VIOLETA EMILIA

MESA: 124M - 125M - 126M
 DELLAROSSA BAMBARA JESSICA MAFALDA
 DIAZ DIAZ NANCY ALEJANDRA
 GARCÉS OSSÉS MARLENE ANDREA
 MARDONEZ FRANCO ANDREA MARISOL
 PINO RIQUELME YANIRA VANESSA

MESA: 127M - 128M - 129M
 ELGUETA GOMEZ EDITH ALEJANDRA
 FUENTES RIFFO LABRISA ELENA
 MORALES ENRIQUEZ MANUEL ALEXI
 PEREZ SALINAS LORENA ALEJANDRA
 RIVERA DANYAU CLAUDIA KARINA

MESA: 130M - 131M - 132M
CARRASCO LOPEZ CAROLINA ELIANA CASTILLO ASTORGA VERONICA CAROLINA MENDY QUIERO MARIA ANGELICA OSSÉS ILABACA ANDREA SOLEDAD RAMIREZ GUZMAN CAROLINA ANDREA

MESA: 133M - 134M - 135M - 136M
ESPINOZA CARTES MARISOL ELIZABETH GONZALEZ MOLINA HAYDEE CAROLINA GUTIERREZ CIFUENTES KAREN PAULINA JARA SOTO YOSELIN MACARENA LEONARDI QUINTANA NAIBY ELIZABETH

MESA: 137M - 138M - 139M - 140M
BARAHONA CEBALLOS MARIYAN ELEDENKA BASTIAS FONSECA ESTHER KARLA BUSTOS TORRES PATRICIA YASMIN GABANCHO TAPIA ELIA NAVIYE RIVAS RUBIO MARIA ANDREA

LICEO TÉCNICO AVENIDA BLANCO ENCALADA N°1250, TALCAHUANO.
MESAS FUSIONADAS: 141M-142M-143M-144M; 145M-146M-147M-149M; 148M-150M-151M-157M; 152M-153M-154M-100V; 155M-156M-1V-112V; 117V-118V-119V-120V-124V; 144V-145V-146V-147V-149V; 150V-151V-152V-153V-154V-156V.
TOTAL DE MESAS: 8
DELEGADO: GABRIELA KATHERINE OVIEDO FLORES.

MESA: 141M - 142M - 143M - 144M
ARIAS AYALA ALEJANDRA MACARENA BARRA CURINAO CAROLINA ESTELA CHAVARRIA OSORIO JACQUELINE ARACELI LOPEZ BARRIENTOS MARGARITA INÉS MALZAHN QUEIROLO ROSA EMILIA

MESA: 145M - 146M - 147M - 149M
HORTA VALLEJOS PRISCILLA LORENA INZUNZA ALBO VIRGINIA SOLEDAD MARQUEZ GUAJARDO JANY GREGGEN PRADENA FUENTES PAMELA BEATRIZ REBOLLEDO HUERTA SILVANA VANESSA

MESA: 148M - 150M - 151M - 157M
CASTRO VERGARA ALEJANDRA ELCIRA CIFUENTES CARRASCO CATHERINE NATALIA FIGUEROA CORNEJO MARIA JOSE MAMUT BUSTOS SANDRA JANNOVA MUÑOZ MUÑOZ CARLA ANDREA

MESA: 152M - 153M - 154M - 100V
FICA RAMIREZ INGRID MARIBEL GONZALEZ SILVA MARIA LORENA LEAL MIRANDA ALBAN NIBALDO PARRA NUÑEZ MARIA JOSE REYES BALVOA LUISA MYRIAM

MESA: 155M - 156M - 1V - 112V
ALVEAR CONSTANZO KAREN ELIZABETH ALVEAR DURAN CAROLINA ANGELICA BARRAZA OLHABERRY ANGELICA SOLEDAD CABEZA VALDERRAMA STEPHANIE SUSANA MERCADO BUSTOS CRISTINA ANDREA

MESA: 117V - 118V - 119V - 120V - 124V
ASTORGA WELLS JUAN GUILLERMO BELTRAN VALDEBENITO LUIS FRANCISCO CARRASCO ARAYA PABLO ARMANDO FUENTES ARANDA HUGO ALBERTO INZUNZA FIGUEROA RUBEN ALEXIS

MESA: 144V - 145V - 146V - 147V - 149V
HERNANDEZ TOLOZA LUCIANO ANDRÉS MATAMALA NAVARRO CRISTIAN ALEXIS OLIVARES PANTOJA CAMILA FERNANDA TORRES FRIZ BERNARDO ALEXIS TORRES LABRAÑA RIGOBERTO

MESA: 150V - 151V - 152V - 153V - 154V - 156V
CIFUENTES VENEGAS RODRIGO ALEJANDRO GUENANTE PLACENCIA ANA MARIA LOBOS VIERA JOSE FRANCISCO STUARDO GATICA ALEXIS ALEJANDRO VARGAS TRAFILAF JORGE HUGO

LICEO INDUSTRIAL JUAN ANTONIO RÍOS DESIDERIO GARCÍA N°979, HIGUERAS, TALCAHUANO.
MESAS FUSIONADAS: 2V-3V-4V-143V; 5V-6V-7V; 11V-12V-13V; 14V-15V-16V; 8V-9V-10V; 17V-18V-19V-121V; 20V-21V-22V; 23V-24V-25V-123V.
TOTAL DE MESAS: 8
DELEGADO: DANIEL CRISTÓBAL GONZÁLEZ CALDERÓN

MESA: 2V - 3V - 4V - 143V
CASTILLO VASQUEZ ROBERTO CARLOS FIERRO ROA WOLFIO ISAAC FONSECA MELLA CARLOS ALBERTO PEDREROS SAN MARTIN RAQUEL VICTORIA SALAZAR CUEVAS JEAN PIERE JOSE

MESA: 5V - 6V - 7V
CANTERGIANI ESPEJO RAMON ALEXIS CARRILLO RAMIREZ CATALINA DEL CARMEN CARTES MELLA HEVIA DEL PILAR GUZMAN RIVERA ROSA MERCEDES MORALES MOLINA ALEXIS GASTON

MESA: 8V - 9V - 10V
GATICA ENCINA MIGUEL ANGEL HENRIQUEZ ALVAREZ DIOSELINDA BEATRIZ JAHN SEPULVEDA HELGA RENATE TAPIA MORIS PAMELA ALEXANDRA TELLO RAMIREZ MARINA IRENE

MESA: 11V - 12V - 13V
BUSTOS DIAZ ROXANE NAYARIT CABRERA MENDEZ CATHERINE VANESSA CERDA MELGAREJO VALERIA ISABEL MUÑOZ FERNANDEZ HECTOR AGUSTIN SAEZ LEÓN TERESA ALEJANDRA

MESA: 14V - 15V - 16V
CARVAJAL ORTEGA YOLANDA FRANCISCA CHAVEZ PACHECO ROXANA CAROLINA FIERRO LOAIZA SERGIO BENEDICTO PAREDES OBREQUE EDUARDO FITZGERALD RIQUELME PULGAR VICTOR HUGO

MESA: 17V - 18V - 19V - 121V
BAHAMONDES LARENAS SOFIA ANDREA BETANCOUR MEZA INGRID FABIOLA FLORES AREVALO SANDRA ELIZABETH RIVAS RAMIREZ YOVANA DE LAS MERCEDES ROA BAZA INGRID MARITZA

MESA: 20V - 21V - 22V
BUSTOS GRANDON MARIBEL SOLEDAD CAMACHO SANCHEZ CAROLINA VIVIANA CHANDIA ALBARRAN ROXANA JACQUELINE MARDONES FLORES ENRIQUETA DE LOURDES MERINO BAEZA LILIANA KATHERINNE

MESA: 23V - 24V - 25V - 123V
CASTILLO OROSTICA LUIS MARCELO CHAVEZ MATURANA LUIS ANDRES NEIRA GARRIDO VIVIAN JULIE PEREZ ORTIZ LUIS JAVIER REINOSO VERGARA RODRIGO IVAN

LICEO COMERCIAL PROFESOR SERGIO MORAGA ARCIL ALMIRANTE NEFF N°270, LAS SALINAS, TALCAHUANO.
MESAS FUSIONADAS: 26V-27V-28V; 29V-30V-31V; 32V-33V-34V; 35V-36V-37V-131V; 38V-39V-40V-132V; 41V-42V-43V-148V; 44V-45V-46V; 47V-48V-49V.
TOTAL DE MESAS: 8
DELEGADO: OMAR RETAMAL BECERRA.

MESA: 26V - 27V - 28V
GARCIA LOYOLA CAROLINA PAZ GARCIA NOVA SUSAN JEANNETTE GARCIA WALL GUILLERMO EUGENIO VALDEBENITO ITURRA PAOLA ANDREA VARELA VASQUEZ MARIANA DE LAS NIEVES

MESA: 29V - 30V - 31V
ENRIQUEZ FRITZ RODRIGO ALFONSO FLORES CARRILLO CAROLINA SORAYA GONZALEZ CONTRERAS SMILYAN WALTER NOVOA VIDELA CAROLINA ANDREA ROMERO TORRES NANCY JOHANNA

MESA: 32V - 33V - 34V
GAJARDO SEPULVEDA PABLO OSVALDO GOMEZ FELIPO PATRICIA SOLEDAD GUTIERREZ CORDOVA LISSETTE ANDREA MOLINA CID CRISTIAN LEANDRO MONTEGHILFO GONZALEZ LUIS ALBERTO

MESA: 35V - 36V - 37V - 131V
CASTILLO ARANDA RICARDO PEDRO CHAVEZ ALMENDRA RODRIGO ANDRES GARAY MEDRANO MARCO ANDRES MUÑOZ SEPULVEDA MARIELA MAGDALENA NOVA TOLEDO PAMELA ELIZABETH

MESA: 38V - 39V - 40V - 132V
CEBALLOS SANHUEZA MARIANA SOLEDAD CONEJEROS CONTRERAS KAREN VANESSA JARA SANHUEZA CRISTINA ANDREA NAIL KROYER OSCAR RICARDO NOVA TORRES CLAUDIA LORENA

MESA: 41V - 42V - 43V - 148V
CACERES ZAPATA PEDRO ANTONIO CAMPOS SEPULVEDA PAULA VIVIANA CIRIZA ESPINOZA CATALINA DE LOS ANGELES MONJUE CHAVEZ JOSE ARTURO OYARZUN CASTRO IVAN RICARDO

MESA: 44V - 45V - 46V
CERDA MUÑOZ GRACE SARA FUENTES COLOMA DANIELA BELEN IUBINI ASENCIO GIANNINA ANDREA PEDRAZA DIAZ DANIELA ANDREA PERONE TORRES KATHERINE ELIZABETH

MESA: 47V - 48V - 49V
CISTERNAS SUAZO LETICIA STEFANY ESTRADA RIQUELME GIOVANNA ANDREA FERNANDEZ PRATS ANA BELEN RIFFO SANHUEZA MAYRA VANESSA RIQUELME ROMERO YEANETTE CATHERINE

LICEO POLIVALENTE LAS SALINAS ALMIRANTE NEFF N°310, LAS SALINAS, TALCAHUANO.
MESAS FUSIONADAS: 50V-51V-52V; 53V-54V-55V; 56V-57V-58V; 59V-60V-61V; 62V-63V-64V; 65V-66V-67V; 68V-69V-70V; 71V-72V-73V; 74V-75V-76V.
TOTAL DE MESAS: 9
DELEGADO: LUISA KAREN SOLEDAD SEPULVEDA OÑATE.

MESA: 50V - 51V - 52V
DAUROS VARGAS ANNE MARIE AGRIPINA ESCOBAR ANGUERA VALESKA ALEJANDRA ESCOBAR TOLEDO EDUARDO JOHN RABY BRAVO GABRIELA VERONICA TOLEDO SARAVIA JAVIER RODRIGO

MESA: 53V - 54V - 55V
CARTES GALLARDO NATHALIE ANDREA CARVAJAL BAEZA NICOLLE NATALY DURAN RIQUELME PATRICIA ANDREA FUENTES MARCHANT SILVANA VERONICA LARENAS TRONCOSO EUSEBIO NELSON

MESA: 56V - 57V - 58V
ARROYO SOBARZO ANGELA VALERIA BURGOS SILVA JOCELYN DEL CARMEN CABRERA VALLADARES ALEJANDRA ELIZABETH MIRANDA GONZALEZ JORGE JAVIER MONTOYA UMANZOR EVELIN DEL CARMEN

MESA: 59V - 60V - 61V
ECHEVERRRIA TORRES CONSTANZA DE JESUS GONZALEZ CIFUENTES PEDRO HUMBERTO GONZALEZ VALDEBENITO HECTOR ADRIAN RODRIGUEZ CASTRO SERGIO ALEJANDRO ROJAS ROJAS MANUEL EDUARDO

MESA: 62V - 63V - 64V
CABEZA MUÑOZ CAROLINA LORETO CONCHA CONTRERAS VICTOR HUGO JIMENEZ MANCILLA MAURICIO HERNAN OÑATE PEÑA JOSE ARTURO RUBILAR ULLOA CATALINA VIVIAN

MESA: 65V - 66V - 67V
ESPINOZA MORAGA IVANA FRANCISCA ESPINOZA SUAZO MARCO ANTONIO FONSECA GOMEZ DESIDERIO ALEXIS MARTINEZ HENRIQUEZ SAMUEL ALEJANDRO MEDINA ARAUJO HECTOR HORACIO

MESA: 68V - 69V - 70V
LARA PINTO RAFAEL ALFREDO MUÑOZ VERGARA CAROLINA ANDREA OPAZO ESPINOZA GRISNERY DANITZA PLAZA ROJAS RICARDO ALEX ROJAS MORAS ROBERTO CARLOS

MESA: 71V - 72V - 73V
CARO ORTEGA MARCELA ALEJANDRA GARCIA CANCINO REINALDO ANTONIO GARRETON FUENTES MARIA EUGENIA MANCILLA MANCILLA MARCELO LEANDRO MATUS DE LA PARRA CRAVERO PEDRO RICARDO

MESA: 74V - 75V - 76V
BUSTOS SAN MARTIN HECTOR ANDRES CARRERA CONCHA ROBERTO CARLOS ELGUETA VILLARROEL RODRIGO ENRIQUE INZUNZA SALGADO FREDY IGNACIO SAAVEDRA CAAMAÑO MARCELO EDGARDO

ESCUELA BÁSICA LAS HIGUERAS HÉCTOR BRAÑAS N°505, HIGUERAS, TALCAHUANO.
MESAS FUSIONADAS: 77V-78V-79V; 80V-81V-82V; 83V-84V-85V; 86V-87V-88V-140V.
TOTAL DE MESAS: 4
DELEGADO: ERIKA DEL PILAR MAGDALENA CARRASCO

MESA: 77V - 78V - 79V
ESCOBAR LUENGO MIGUEL ANGEL FLORES MUÑOZ CLAUDIA NICOLE GIAMPAOLI UBILLA ENZIO ENRIQUE PALMA JIMENEZ ROGELIO SANTOS SANTOS TAPIA MANUEL RICARDO

MESA: 80V - 81V - 82V
GONZALEZ SEPULVEDA PATRICIA ALEJANDRA GUEVARA VICUÑA DAVID RODRIGO HENRIQUEZ LARRAIN PETER ANGELO MUÑOZ PALMA RENE FERNANDO MUÑOZ RIQUELME GLORIA DEL CARMEN

MESA: 83V - 84V - 85V
CORTEZ SOTO JOSE LUIS CUEVAS INOSTROZA PEDRO ANSELMO GARCIA FERRY PEDRO FRANCISCO ROBERTO HUERTA VALDEBENITO HERNÁN EDUARDO IBAÑEZ ALDANA CARLOS RAUL

MESA: 86V - 87V - 88V - 140V
BASTIAS MORAGA LORENA PATRICIA CARTES VALDES PEDRO ALFREDO CHANDIA YAÑEZ RAUL HERNAN PIZARRO CASTRO MARCELO EFRAIN ROBLES RAMIREZ EDGARDO IVAN

COLEGIO HUACHIPATO CARLOS URZÚA N°306, HIGUERAS, TALCAHUANO.
MESAS FUSIONADAS: 89V-90V-91V-96V; 92V-93V-94V-105V; 95V-97V-98V-101V; 102V-103V-106V-107V-113V; 108V-109V-114V-115V-116V; 125V-126V-127V-128V-129V; 130V-133V-134V-135V-136V.
TOTAL DE MESAS: 7
DELEGADO: ROSA ELISA VILLAGRÁN CALDERÓN.

MESA: 89V - 90V - 91V - 96V
CARRILLO LANDAETA RAMON IGNACIO DE LA PARRA VERA DIONISIO ROLANDO ESPINOZA SANHUEZA MARIO ALEJANDRO MUÑOZ OCHOA BERNARDINO ENRIQUE SANZANA GUZMAN LESLIE ELIZABETH

MESA: 92V - 93V - 94V - 101V
FIGUEROA BARRA ABRAHAM FRANCKLIN FLORES AZZALINI CARLOS ALBERTO GALAZ LATORRE GONZALO RODRIGO MALDONADO ALVAREZ JUAN ALBERTO MENDOZA GONZALEZ JOSE ERNESTO

MESA: 95V - 97V - 98V - 101V
BUSTOS BELTRAN MARCELO ANTONIO CARTES CANDIA MIGUEL AGUSTIN DAVIU JARA SERGIO ANDRES OGALDE GOMEZ JORGE EDUARDO OJEDA OJEDA HECTOR HUGO

MESA: 102V - 103V - 106V - 107V - 113V
CONCHA PINO EDUARDO JULIO ESPARZA LAGOS JORGE ARMIN IGLESIAS SANCHEZ MILTON CHRISTIAN MENDOZA LILLO DENISSE ALEJANDRA ROJAS REYES RICARDO ANTONIO

MESA: 108V - 109V - 114V - 115V - 116V
FARINÁ WACHTENDORFF LUIS FERNANDO GONZALEZ CANALES LUIS ALBERTO GUAJARDO VALLADARES GERMAIN ALEJANDRO PARIS ROJAS PABLO ANDRES RODRIGUEZ RIQUELME DENY LEANDRO

MESA: 125V - 126V - 127V - 128V - 129V
CALDERON BODEVIN GABRIEL HERNAN GODOY VARGAS MAURICIO SAUL ISLA SEPULVEDA DAGOBERTO MIGUEL SENDRA SENDRA ALEXIS RODRIGO SEPULVEDA MENA CRISTIAN PABLO

MESA: 130V - 133V - 134V - 135V - 136V
GUTIERREZ MILLAHUAL JOSE EDUARDO HENRIQUEZ FICA DANNY GONZALO LEON FIGUEROA PATRICIA ANGELICA NOVOA OLIVARES MANUEL ALEJANDRO OLAVARRIA DOMINGUEZ DANIEL ANDRES

COLEGIO BÁSICO SAN VICENTE BRASIL N°396, SAN VICENTE, TALCAHUANO.
MESAS FUSIONADAS: 137V-138V-139V-141V-142V; 155V-158V-159V-160V-161V.
TOTAL DE MESAS: 2
DELEGADO: YERÓNICA CAROLINA ARMIJO DÍAZ.

MESA: 137V - 138V - 139V - 141V - 142V
BARRERA ARTIAGA PEDRO FERNANDO CARRASCO MARTINEZ CAROLA ANDREA DE LA FUENTE CARRASCO SILVIA ROSA INZULZA LISBOA ALBERTO SEGUNDO PEREZ CONTRERAS IVAN SALOMON

MESA: 155V - 158V - 159V - 160V - 161V
CABEZA VISCARRA JUAN BENEDICTO CAMPOS ARAVENA EDUARDO ANDRES CARDENAS TORRES LUIS ALEJANDRO FIGUEROA BURGOS HECTOR EDUARDO FONSECA CASTILLO PABLO

ESCUELA VILLA INDEPENDENCIA RIO MAULE N°5083, DENAVI SUR, TALCAHUANO.
MESAS FUSIONADAS: 162V-163V-164V-165V-166V; 167V-168V-169V-170V-171V; 172V-173V-174V-175V-176V; 177V-178V-179V-180V-181V.
TOTAL DE MESAS: 4
DELEGADO: ÁLVARO ALEJANDRO FUCHSER TRONCOSO.

MESA: 162V - 163V - 164V - 165V - 166V
BASTIAS SOTO RAFAEL ALFREDO CADENA YEVENES DAVID PATRICIO CARRASCO FIERRO RICARDO ANTONIO CONCHA CACERES JORGE LUIS FERREIRA RIQUELME WALDO JOSE

MESA: 167V - 168V - 169V - 170V - 171V
BURGOS VICTORIANO GUILLERMO ESTEBAN CAMPOS COA CELSOR ABRAHAM GASTRO RODRIGUEZ CRISTIAN WILSON GATICA AHUMADA CRISTIAN RAMON NAVARRETE NOVA ALVARO ROGEL

MESA: 172V - 173V - 174V - 175V - 176V
CARRASCO BERMEÑO RODRIGO JAIME CEBALLOS FIGUEROA PATRICIO ERNESTO CLARAMUNT SARATE MONSERRAT CONSTANZA MARQUEZ SOBARZO JOSE OSVALDO MONCADA SALAZAR RUBEN FERNANDO

MESA: 177V - 178V - 179V - 180V - 181V
AVILA VENEGAS JUAN LUIS BURGOS HORMAZABAL ROLANDO ARTEMIO CAMPOS SAAVEDRA WILFRED ALEXIS JARA VALENZUELA MARCIAL IGNACIO LAGOS PALMA SOLANGE ANDREA

ESCUELA BÁSICA CRUZ DEL SUR JUAN SOSA SEVERINO N°318, CRUZ DEL SUR, TALCAHUANO.
MESAS FUSIONADAS: 182V-183V-184V-185V-198V; 186V-187V-188V-189V-193V; 190V-191V-192V-194V; 195V-196V-197V-199V; 208V-209V.
TOTAL DE MESAS: 5
DELEGADO: KATERINNE ANDREA FIERRO CANALES.

MESA: 182V - 183V - 184V - 185V - 198V
BAEZ SAEZ JUAN VICTOR BAHAMONDEZ NEIRA HUGO JAVIER CACERES CIFUENTES CARLOS ANDRES HIDALGO SHEERS MARCELO ANDRES LATORRE SALGADO RODRIGO ANDRES

MESA: 186V - 187V - 188V - 189V - 193V
BUSTOS ARRIAGADA EDSON ROBERTO BUSTOS IBARRA JIMMY ALEXIS CERDA EMILFORK FRANCISCO JAVIER MORALES ALIAGA PEDRO LUIS OLIVA ORTIZ JUAN PABLO

MESA: 190V - 191V - 192V - 194V
ARIAS TORRES ANTONIO ORLANDO ARIAS VALDEBENITO SERGIO ESTEBAN BECERRA RODRIGUEZ EDUARDO PATRICIO GOMEZ CRUZ RICARDO ANDRES HERRERA SEPULVEDA MARCOS ANDRES

MESA: 195V - 196V - 197V - 199V
CRUCES AGURTO JORGE ENRIQUE GARRETON RAMIREZ HECTOR JAVIER ANDRES HORMAZABAL SANHUEZA DAVID ARISTIDES MARTINEZ MOLINA DAVID ALEJANDRO MEDINA ALVAREZ ULISES NELSON

MESA: 208V - 209V
ALVAREZ GUEVARA DANILO ANTONIO ARAYA IBARRA RAMON MARCIANO BAQUEDANO ARANEDA AXEL BENJAMIN GOMEZ MATUS PATRICIO EDUARDO GONZALEZ CASTILLO ALEX FERNANDO

ESCUELA ADULTOS LAS AMÉRICAS LAS DALIAS N° 3750, SALINAS, TALCAHUANO.
MESAS FUSIONADAS: 200V-201V-202V-203V; 204V-205V-206V-207V.
TOTAL DE MESAS: 2
DELEGADO: PAMELA ALEJANDRA PARDO BLUME.

MESA: 200V - 201V - 202V - 203V
FERNANDEZ BAEZA VICTOR MANUEL GARCES FLORES MARCELO PATRICIO GONZALEZ REYES LUIS HUMBERTO RAVANAL ARANCIBIA ROBERTO GONZALO REYES BRAVO FERNANDO RICARDO

MESA: 204V - 205V - 206V - 207V
CID SANHUEZA JUAN ESTEBAN CONTRERAS TORRES CRISTIAN IGOR CRETIER BENAVIDES NATALIE VIVIAN MAULEN TORRES RODRIGO PATRICIO MENDOZA RIQUELME EDGARDO AMERICO

CIRCUNSCRIPCION 613 MEDIO CAMINO

ESCUELA SANTA LEONOR ALEMPARTE N°255, POBLACIÓN SANTA LEONOR, TALCAHUANO.
MESAS FUSIONADAS: 1M-2M-3M-36-37; 4M-5M-6M; 7M-8M-9M; 10M-11M-12M; 13M-1V-2V-15-16-17; 18-19-20.
TOTAL DE MESAS: 7
DELEGADO: EMILIO NICOLÁS AQUEVEDO PARRA.

MESA: 1M - 2M - 3M - 36 - 37
LEIVA ALVAREZ FELIPE ALEJANDRO MANRIQUEZ ARIAS CARMEN GLORIA PEÑA VEGA MARLENE ELIZABETH SOTO PANTOJA GIANINA ANDREA STUARDO STUARDO JESSICA PAOLA

MESA: 4M - 5M - 6M
CIFUENTES NAVARRO EDGARDO IVAN GRANDON BAEZA CLAUDIA ANDREA JELDRES HEREDIA ZUNILDA DEL CARMEN SALAZAR PAREDES VERONICA DEL PILAR TRONCOSO MELLA CARLOS ISAAC

MESA: 7M - 8M - 9M
MACHUCA MATUS SANDRA VERONICA NANJARI FLORES ANDREA JOANA OLIVERA OPAZO AMERICA VANESSA REYES HERRERA ERIKA DEL CARMEN SEPULVEDA CONTRERAS MARIA ANGELICA

MESA: 10M - 11M - 12M
CARTES ZAMBRANO JESSICA MACARENA CID NAVARRETE PAULA ANDREA CIFUENTES ORTIZ ELIZABETH EUGENIA GATICA ARIAS YANIRA MINERVA QUEZADA MONTECINOS CLAUDIA PAOLA

MESA: 13M - 1V - 2V
ALVAREZ MUÑOZ OFRESINIO JAVIER ALVAREZ VELOSO CARLOS ANDRES APELEO CURIN PATRICIO RODRIGO MUÑOZ FICA ELIAS DAVID NEIRA MELLA RUBEN ISAI

MESA: 15 - 16 - 17
CONCHA TORRES GABRIELA ANDREA GONZALEZ OCARANZA EDMUNDO ANDREE HENRIQUEZ MANRIQUEZ SEBASTIAN LUIS SUAZO ARANEDA CESAR EDUARDO VALENZUELA TORO JOSE LUIS

MESA: 18 - 19 - 20
CIFUENTES CARRASCO LESLIE ANDREA GARCIA RECABARREN CARLOS IVAN HERNANDEZ ULLOA VERONICA CECILIA NUÑEZ VERA FABIAN EMILIO SAEZ SANHUEZA DORYS JOHANNA

ESCUELA DIEGO PORTALES D N° 475 TARAPACÁ N° 830, POBLACIÓN DIEGO PORTALES, TALCAHUANO.
MESAS FUSIONADAS: 3V-4V-5V; 6V-7V-8V; 9V-10V-14; 21-22-23.
TOTAL DE MESAS: 4
DELEGADO: MARÍA ANGÉLICA VENEGAS SEPULVEDA.

MESA: 3V - 4V - 5V
FUENTES MUÑOZ MAURICIO ALBERTO GALDAMES NAVARRETE JUAN FRANCISCO GONZALEZ ROJAS JOSE ANDRES PILAR SALAZAR RAUL ALEJANDRO RETAMAL POZA BERNARDITA DEL CARMEN

MESA: 6V - 7V - 8V
FERRADA MUÑOZ DANILO ENRIQUE GUTIERREZ ARANEDA ALEJANDRO ABNER LARA CHANDIA FREDERICK ANDRES SANHUEZA ZAPATA MARIO ANTONIO SOTO SILVA LEONEL ANTONIO

MESA: 9V - 10V - 14
GUZMAN ABURTO JENNY IVONNE IRRIBARRA IRRIBARRA MIGUEL ANGEL MOENA GONZALEZ ITALO SILVANO PAREDES GUTIERREZ GONZALO ELIAS PARRA BUSTOS PATRICIO DAVID

MESA: 21 - 22 - 23
CASTILLO BRITO CHRISTIAN ANDRES FUENTES BARRERA VANESA ANDREA FUENTES FUENTES NOEMI PAOLA GARCIA FLORES JOSE ANDRES GONZALEZ MOLINA YENNIES NELIANA

ESCUELA ARTURO PRAT CHACÓN EJERCITO N°330, POBLACIÓN CARLOS CONDELL, TALCAHUANO.
MESAS FUSIONADAS: 24-25-26; 27-28-29; 30-31-32; 33-34-35.
TOTAL DE MESAS: 4
DELEGADO: NATALIA ALEJANDRA NUÑEZ PULIDO.

MESA: 24 - 25 - 26
BELTRAN CUEVAS CAROL NOEMI BRICEÑO BRICEÑO ESTEBAN ANDRES GONZALEZ MORALES MARIA PAZ SANHUEZA ALARCON GUSTAVO ALONSO VARGAS ACUÑA ANYULY NICOLE

MESA: 27 - 28 - 29
BRAVO MARTINEAU MARIA JOSE BRETTHI ROBERTO FRANCISCA PAZ BUSTOS MORA LISSETTE PAULINA LILLO HERNANDEZ MAURICIO ALEJANDRO MALDONADO MEZA PAOLA ANDREA

MESA: 30 - 31 - 32
BASTIAS MARIN DANIELA ALEJANDRA BRICEÑO OBREQUE SANDRA BEATRIZ CARRILLO GAJARDO VICTOR DANIEL HERRERA GARRIDO MELANY SCARLET JARA BENAVENTE FRANCISCO JAVIER

MESA: 33 - 34 - 35
AVILA VALLADARES RICARDO JAVIER CANARIO ORREGO SYLVIA KATHARINE CONCHA JARA MARIA VALESKA GONZALEZ SAN MARTIN ELIAS ABRAHAM NUÑEZ HENRIQUEZ ARLETTE ANDREA SILVA MACHADO MAURICIO GASTON

CIRCUNSCRIPCION 625 LOS CERROS

COLEGIO BÁSICO NUEVA LOS LOBOS PLAYA EL GALGO N°1252, POBLACIÓN NUEVA LOS LOBOS, TALCAHUANO.
MESAS FUSIONADAS: 1M-2M-3M-46; 4M-5M-6M-47; 1V-2V-3V; 4V-7-8; 9-10-11; 12-13-14.
TOTAL DE MESAS: 6
DELEGADO: ALEJANDRO ESTEBAN SILVA MUÑOZ.

MESA: 42 - 43 - 44
GOMEZ FUENTES SANDRA DANIELA
GONZALEZ CORTES CLAUDIA ANDREA
JARA PINCHEIRA ROSA ESTER
RAMOS ASTUDILLO JUAN MARCELO
RIQUELME SANDOVAL DANIEL MARCELO

MESA: 45
ALARCON SANZANA LIDIA MARIA
ALLENDE CHAPARRO SANDRA DEL CARMEN
ALMONACID MANSILLA LUZMIRA ADRIANA
MENDEZ GODOY MALI DEL CARMEN
NAVARRETE VALDERRAMA SUSANA ALEJANDRA

LOCALES DE VOTACIÓN DE LA COMUNA DE HUALPÉN

CIRCUNSCRIPCION 341 HUALPEN

COLEGIO BÁSICO VILLA ACERO QUIRIHUE N°8781, VILLA ACERO, HUALPÉN. MESAS FUSIONADAS: 1M-2M-3M-118M; 4M-5M-6M; 7M-8M-9M; 10M-11M-12M; 13M-14M-15M; 16M-17M-18M; 19M-20M-21M; 22M-23M-24M; 25M-26M-27M. TOTAL DE MESAS: 9 DELEGADO: PRICILA SOLANGE SALGADO GUZMÁN.

MESA: 1M - 2M - 3M - 118V
GONZALEZ VELOSO CLAUDIO RUBEN
MORENO MULCHI OSCAR MAURICIO
NUÑEZ CID MARIA BERNARDA
VERA HERNANDEZ NADIA RITA
VERA QUEZADA CECILIA DEL ROSARIO

MESA: 4M - 5M - 6M
CHAVEZ ROSALES LUIS ALEJANDRO
GODOY OSSANDON CRISTIAN EDUARDO
GUERRA BOZZO CARLOS ALBERTO
MEDEL TORRES RENZO MAURICIO
PINO YAÑEZ SANDRA IRENE

MESA: 7M - 8M - 9M
BALBOA URRRA RICARDO ANDRES
BARRIGA SANDOVAL DAVID HENRY
CONTRERAS CERNA ALEJANDRO ALEXIS
FLORES CASTRO PATRICIA CRISTINA
HENRIQUEZ LESCHOT RENATO ALEJANDRO

MESA: 10M - 11M - 12M
ASTETE ESPINOZA ARMANDO IVAN
BRAVO VALENZUELA MARCO ANTONIO
CACERES ROJAS PAMELA DEL PILAR
LAGOS JARA VICTOR MAURICIO
OSSSES VELOZO ANA MARIA

MESA: 13M - 14M - 15M
BECERRA ARAVENA OSCAR LEONARDO
CARRASCO NAVARRO DAVID ALEJANDRO
HERRERA HERNANDEZ PABLO ARTURO
MOYA DIAZ CARLOS ALBERTO
TORRES ORTIZ ISAUD BENITO

MESA: 16M - 17M - 18M
ARAVENA LOYOLA ANA MARIA
ASTA-BURUAGA JIMENEZ FIDEL ERNESTO
AVELLO NORAMBUENA ROBERTO JOSE
CARRASCO JARA GONZALO ALEXIS
CRUCES CASTILLO OSCAR RICARDO

MESA: 19M - 20M - 21M
CARDENAS SAAVEDRA CLAUDIO ANDRES
CARTES OBREQUE MAURICIO ESTEBAN
CEBALLOS MORAGA MARCO ANTONIO
GONZALEZ REYES ESTELA URSULA
INOSTROZA QUEZADA ANGELO DARWIN

MESA: 22M - 23M - 24M
ARRIAGADA VALDEBENITO LUIS FRANCO
ASCENCIO ORTIZ JUAN PABLO
CABRERA MUÑOZ LUIS ENRIQUE
CHANDIA RAMIREZ RUBEN SADOE
ELMES SANZANA ANA VERONICA

MESA: 25M - 26M - 27M
BRAVO JARA HECTOR ENRIQUE
CARCAMO MEDINA ALDO RAUL MARCELO
CASTRO ESPINOLA MARCELO ALEJANDRO
LILLO LOPEZ CARLOS HENRY
MORALES SALAZAR JORGE ANDRES

LICEO SIMÓN BOLÍVAR FRUTILLAR N°8630, POBLACIÓN LAN B, HUALPÉN. MESAS FUSIONADAS: 28M-29M-30M; 31M-32M-33M; 34M-35M-36M; 37M-38M-39M; 40M-41M-42M; 43M-44M-45M; 46M-47M-48M; 49M-50M-51M. TOTAL DE MESAS: 8 DELEGADO: RICARDO MAURICIO SALGADO SEPÚLVEDA.

MESA: 28M - 29M - 30M
ARIAS PEREIRA ANDRES ARTURO
AVELLO GATICA CLAUDIO ANDRES
AZUA FERNANDEZ LUIS FRANCISCO
INZUNZA MEZA RODRIGO NICOLAS
MARQUEZ TORRES CARLOS ALBERTO

MESA: 31M - 32M - 33M
ALEGRIA LASTRA ALEJANDRO ALEXIS
ALVEAL VERA ALVARO ARIEL
ARANEDA CARRASCO VILMA ANGELICA
MIRANDA MORENO FELIPE RODRIGO
MORALES ARANEDA MARISOL EUGENIA

MESA: 34M - 35M - 36M
ARIAS CONTRERAS ROBERTO ANDRES
BAEZA HERNANDEZ VICTOR ALEXIS
BARRA FIGUEROA CESAR ANTONIO
RUMINOT BURGOS CECILIA DEL CARMEN
SALAMANCA HENRIQUEZ MERARDO ANDRES

MESA: 37M - 38M - 39M
BUSTOS MEDINA LORENA ALEJANDRA
CESPEDES FUENTES FRANCISCO ALEXIS
ESPINOZA MUÑOZ RAFAEL ENRIQUE
NAVARRETE LUNDIN CLAUDIO JUAN
PALMA PALMA JORGE ANDRES

MESA: 40M - 41M - 42M
FLORES ESCOBAR GERARDO ENRIQUE
GONZALEZ SAN MARTIN JONATHAN FERNANDO
INOSTROZA SEGUEL ROSA GILIAN
PIZARRO COVILLI ELIZABETH SONIA
RODRIGUEZ URRRA VIVIANA PAULINA

MESA: 43M - 44M - 45M
BARRUETO LEAL JAIME IGNACIO
CANULAO JARA MARIA EUGENIA
CARRASCO MORALES PATRICIO NICOLAS
MAYORGA MORALES LUIS ANDRES
PEÑA CASTRO FRANCISCO JAVIER

MESA: 46M - 47M - 48M
BRAVO ARRIAGADA MITZY DEL CARMEN
BUSTOS MUÑOZ GLADYS ESTER
ESPINOZA BARRIA MAURICIO ANIBAL
LARENAS MONTROYA AMADA ELENA
MALDONADO TORRES JENNY IVON

MESA: 49M - 50M - 51M
BAQUEDANO ALVEAL MARIA IVONNE
CANIU CARRASCO NORMA CEDAMIA
CORONADO GUZMAN MARELI IVONNE
ESPARZA FERRADA ALEXIS HERNAN
ILLESKA GUTIERREZ CRISTIAN ANDRES

ESCUELA BÁSICA CRISTÓBAL COLON CAUTIN N°327, POBLACIÓN RENÉ SCHNEIDER, HUALPÉN. MESAS FUSIONADAS: 52M-53M-54M; 55M-56M-57M; 58M-59M-60M. TOTAL DE MESAS: 3 DELEGADO: ÚRSULA ESTER PINEDA CONTRERAS.

MESA: 52M - 53M - 54M
AZOCAR REY SILVIA ELIZABETH
BUSTOS HERNANDEZ MARIA DEL CARMEN
CUEVAS GONZALEZ MARIELA DEL TRANSITO
ESCOBAR MOSCOSO VICTOR DOMINGO
HERRERA FUENTES SUSANA JACQUELIN
HERRERA RIVERA SILVIA ADRIANA

MESA: 55M - 56M - 57M
AZOCAR REY SILVIA ELIZABETH
CARRILLO SAEZ LUZ ELIZABETH
CASTILLO RIFFO TERESA DE LAS MERCEDES
GUTIERREZ MIRANDA MARINA DEL CARMEN
PARRA NUZDEL JUAN CARLOS

MESA: 58M - 59M - 60M
BASTIAS LAGOS GLORIA ANGELICA
CASTILLO MONSALVES MATIAS GEOVANNY
FUENTES IBACETA MARIOLI TERESA
MORALES NOVA MONICA ELIZABETH
MUÑOZ GARCIA ALICIA LILIANA

LICEO INDUSTRIAL DE LA CONSTRUCCIÓN HERNÁN VALENZUELA BUCAREST N°2750, POBLACIÓN ARMANDO ALARCÓN DEL CANTO, HUALPÉN. MESAS FUSIONADAS: 61M-62M-63M; 64M-65M-66M; 67M-68M-69M; 70M-71M-72M; 73M-74M-75M; 76M-77M-78M; 79M-80M-81M; 82M-83M-84M; 85M-86M-87M. TOTAL DE MESAS: 9 DELEGADO: VÍCTOR ALONSO SANHUEZA MUÑOZ.

MESA: 61M - 62M - 63M
ARAVENA FAUNDEZ BERTA LIDIA
CAMPOS ALARCON BLANCA ESTER
CASTILLO OLAVE ELIZABETH DEL CARMEN
ORTEGA JIMENEZ ALONDRRA SOLEDAD
PEÑAILILLO SANTANDER MARIA ISABEL

MESA: 64M - 65M - 66M
ARROYO BRAVO ALEJANDRA LORETO
BARRA JARA ESTER DE LAS NIEVES
CABEZAS CONTRERAS MARIA EUGENIA
HERNANDEZ ESTRADA XIMENA ANDREA
MEDINA MEDINA ROSA DE LAS NIEVES

MESA: 67M - 68M - 69M
GALLARDO CAMPOS RUTH NELITA
GOMEZ CASTILLO LUZ HAYDEE
HERRERA ALARCON MARCIA SHIRLEY
MORALES TOLEDO JESSICA MARIA
PEÑA BADILLA NORKA ANDREA

MESA: 70M - 71M - 72M
ARCE LEMUS ANGELICA DEL CARMEN
CABEZAS PAREDES MARINA DEL CARMEN
CORTINEZ ESPINOZA BERNARDA DEL CARMEN
GARRIDO VILLALOBOS BORIS ALONSO
GONZALEZ GARCÉS ROSA DE LAS MERCEDES

MESA: 73M - 74M - 75M
ARANGUIZ MARIN PATRICIA ALEJANDRA
CAMPOS SEGUIN RUTH VIVIANA
FARIAS SANDOVAL XIMENA PATRICIA
INOSTROZA MELLA PATRICIA DEL CARMEN
MELLA CIFUENTES FRANCISCO ALEJANDRO

MESA: 76M - 77M - 78M
CRUZ BUSTOS EDUARD PATRICIO
ELMES REBOLLEDO PATRICIA ANGELICA
FERNANDEZ ALMENDRA ROXANA VERONICA
GUZMAN QUEZADA MARIA XIMENA
MARCHANT FIERRO MARIA DE LAS NIEVES

MESA: 79M - 80M - 81M
BARRA CERNA PATRICIA ISOLDE
BASTIAS HENRIQUEZ LEONEL ELIAS
FLORES BARRA PATRICIA GILDA
JAQUE RIVERA EDUARDO ANTONIO
LLAO MARTINEZ MARIA IGNACIA

MESA: 82M - 83M - 84M
ALBORNOZ FIGUEROA RAMON ALEJANDRO
ALVARADO SEPULVEDA TERESITA DE LAS MERCEDES
ANDRADE QUIJADA MAGALY MARISEL
HERNANDEZ BRITO JUANA VICTORIA
HERRERA ESPARZA KARINA ANGELICA

MESA: 85M - 86M - 87M
CARRASCO MEDINA AUDOLINA DEL ROSARIO
CASTRO VERGARA XIMENA DEL CARMEN
CORONADO MANRIQUEZ MARIA YOLANDA
GARCIA JARA CLAUDIA
JIMENEZ PEREZ BELLA LUZ

LICEO TÉCNICO PROFESIONAL PEDRO DEL RIO ZAÑARTU GÉNOVA N°8260, POBLACIÓN LAN C, HUALPÉN. MESAS FUSIONADAS: 88M-89M-90M; 91M-92M-93M-95M; 94M-96M-97M-98M; 99M-100M-101M-103M; 102M-104M-105M-108M; 106M-107M-109M-110M. TOTAL DE MESAS: 6 DELEGADO: RODOLFO LUIS ARAVENA BELTRÁN.

MESA: 88M - 89M - 90M
AVELLO CIFUENTES JOHANNA ANDREA
BRAVO FUENTEALBA DENISS JOEL
CIFUENTES ALARCON CAROLA DEL ROSARIO
PEREZ DE ARCE OTAROLA SANDRA ISABEL
TORRES PARRA MONICA PILAR

MESA: 91M - 92M - 93M - 95M
BURGOS BARRA GINA ELIZABETH
CARES SANTANDER SALLY ANNETTE
CEPEDA BUSTOS HELEN PILAR
MALDONADO VELOSO MARIANA DEL CARMEN
MANRIQUEZ GARAY PATRICIA ELISA

MESA: 94M - 96M - 97M - 98M
BAEZA BAEZA GLORIA VERONICA
BARRIENTOS CARRASCO PAMELA ALEJANDRA
BETANZO ABURTO BLANCA ROSA
CUEVAS SANHUEZA CLAUDIA XIMENA
DE LA JARA CATRIL VERONICA SOLEDAD

MESA: 99M - 100M - 101M - 103M
CAMIRUAGA CASTRO ISABEL DE LAS NIEVES
DEL PINO OPAZO LAURA PAMELA
MATURANA BAEZA ROSARIO DE LA CONCEPCION
MENDEZ ARANEDA MARITZA AURORA
OLIVA PARRA MARIA ISABEL

MESA: 102M - 104M - 105M - 108M
BETANZO SAAVEDRA JACQUELINEE PHENLOPE
BRAVO DIAZ MARGARITA ISABEL
CARVAJAL CARVAJAL JEANNETTE DEL ROSARIO
FIGUEROA MELIVILU IMLIDA MAGALI
FRANCO PEREZ ANA MARIA

MESA: 106M - 107M - 109M - 110M
ALVAREZ MOSCOSO ANGELICA PILAR
ALVEAR VARAS YESICKA ROSSANA
ARANCIBIA TORRES PATRICIA GABRIELA
BERNAL ALARCON MARTA IRENE
CAMPOS LOPEZ GISELA YONE

COLEGIO DE LOS SAGRADOS CORAZONES AVENIDA COLÓN N°8956, HUALPÉN. MESAS FUSIONADAS: 111M-112M-113M; 114M-115M-116M-124M; 117M-118M-119M; 120M-121M-122M; 123M-125M-1V. TOTAL DE MESAS: 5 DELEGADO: CAROLINA VALESKA AGUAYO TORRES.

MESA: 111M - 112M - 113M
BERNAL MULLER BLANCA ROSA
CAMPOS SEGUEL MARIA ELISA
CASAS LAGOS LORENA ANGELINE
DIAZ ALARCON NATALIE ALEJANDRA
HERRERA ISLA NATALY ELIZABETH

MESA: 114M - 115M - 116M - 124M
BETANZO ABURTO ERCILIA ANDREA
CAMACHO TREWHELLA EVELYN PAZ
CARRASCO JARA YASNA JESSICA
LEON PEREZ MARITZA ADRIANA
MIRANDA HERRERA JOSE DARIO

MESA: 117M - 118M - 119M
ALARCON COSGROVE ALEJANDRA SOLEDAD
ALBARRAN ASTUDILLO GERALDINE ALEJANDRA
ALEGRIA NUÑEZ ANGELA CARMEN
BARRA GUERRERO PAMELA ALEJANDRA
FLORES MANOSALVA SONIA ELIZABETH

MESA: 120M - 121M - 122M
ARRIAGADA ORTIZ NANCY ELIANA
BARRIGA ORREGO YANET DE LAS MERCEDES
DURAN ROCA GERMAN DOMINGO
HENRIQUEZ CID JORGE ANTONIO
HUENTECURA GARRIDO MARIA ISABEL

MESA: 123M - 125M - 1V
CID OTAROLA PAMELA SOLEDAD
DIAZ BAHAMONDE EDUARDO ALBERTO
DURAN ROCA GERMAN DOMINGO
HENRIQUEZ CID JORGE ANTONIO
HUENTECURA GARRIDO MARIA ISABEL

ESCUELA HELEN KELLER ADAMS FINLANDIA N°932, POBLACIÓN ARMANDO ALARCÓN DEL CANTO, HUALPÉN. MESAS FUSIONADAS: 2V-3V-4V; 5V-6V-7V; 8V-9V-10V; 11V-12V-13V. TOTAL DE MESAS: 4 DELEGADO: PABLO SEBASTIÁN PÉREZ ZAMBRANO.

MESA: 2V - 3V - 4V
ESTRADA MORAGA JOSE GABINO
GONNELLI ARAYA PEDRO ADOLFO
HERRERA MOLINA FERR ANGELA
MENDOZA VALDERRAMA XIMENA NANCY
MOYA ALARCON INGRID MARCELA

MESA: 5V - 6V - 7V
CARCAMO MUÑOZ JULIO BLAS
CASTRO CAMIRUAGA MIRIAM DEL CARMEN
CASTRO HERRERA EDITH XIMENA DEL CARMEN
FRITZ CISTERNA EVELYN VANESSA
GONZALEZ CONTRERAS MARIA ISABEL

MESA: 8V - 9V - 10V
BARRIGA RIOSECO DANIELA LORETO
CAMPOS GAJARDO ANDREA MIRIAM
CANALES MEDINA ANGELICA MARIA
FLORES MARINGER ANDREA MARGARITA
FUENTES RIOS JOSE RICHARD

MESA: 11V - 12V - 13V
ARZOLA RIOS PAOLA ANDREA
CACERES ARROYO INGRID LUCIANA
CASTILLO CARRASCO CARLOS MODESTO
ESCOBAR GUEVARA SEBASTIAN RODOLFO
FIGUEROA MELIVILU TERESA ELIZABETH

ESCUELA THOMAS JEFFERSON D 465 FINLANDIA N°912, POBLACIÓN ARMANDO ALARCÓN DEL CANTO, HUALPÉN. MESAS FUSIONADAS: 14V-15V-16V; 17V-18V-19V; 20V-21V-22V; 23V-24V-25V. TOTAL DE MESAS: 4 DELEGADO: KATALINA FABIOLA CAMPOS MARDONES.

MESA: 14V - 15V - 16V
BUSTOS HERNANDEZ VALERIA EMERITA
CASTILLO BUSTOS KATHERINE VIVIANA
CUEVAS CUEVAS MARIA SUSANA
MENDOZA PEREIRA EDITH MACARENA
MORENO JARA GABRIELA MARTINA

MESA: 17V - 18V - 19V
BURGOS DONNAY ROXANA PAOLA
BURGOS MUÑOZ MARGARITA EVELYN
CRUCES CUEVAS FERNANDO ENRIQUE
MANRIQUEZ ORTEGA ELIZABETH EVELYN
PEÑA RUIZ MARCELA SUSAN

MESA: 20V - 21V - 22V
AVILA ROPE MARITZA ALEJANDRA
BUSTOS ISLA BRAULLIA SUSANA
CACERES AEDO VANESSA JOHANA
GODOY SAN MARTIN MARCELA ALEJANDRA
GONZALEZ HIDALGO MARIO ANTONIO

MESA: 23V - 24V - 25V
CARDENAS PARADA EVELYN JOHANNA
CID MUÑOZ CAROLINA ANDREA
ESPINOZA VASQUEZ PEDRO ALEX
MEDINA VIVEROS ROSA VIVIANA
MONTECINO PAREDES CATHERINE ANDREA

ESCUELA BLANCA ESTELA PRAT CARVAJAL BULGARIA N°3421, HUALPÉN. MESAS FUSIONADAS: 26V-27V-28V; 29V-30V-31V; 32V-33V-34V; 35V-36V-37V; 38V-39V-40V; 41V-42V-43V; 44V-45V-46V; 47V-48V-49V; 50V-51V-52V. TOTAL DE MESAS: 9 DELEGADO: MARÍA BERNARDA SOLARI VARGAS.

MESA: 26V - 27V - 28V
APARICIO VENEGAS ALEJANDRA ANDREA
BETANZO ABURTO ERCILIA ISABEL
ARIAS FLORES GABRIEL JESUS
GALAZ INOSTROZA LUISA PAMELA
GUTIERREZ VEJAR DANIEL ANTONIO

MESA: 29V - 30V - 31V
ARAYA FIERRO DEBORAH YOHANNA
ARCOS ROJAS MARISOL BEATRIZ
ARRIAGADA SEPULVEDA DAVID NICOLAS
CONTRERAS LIZANA MARIO FIDEL
CORDOVA GUTIERREZ CRISTINA ELENA

MESA: 32V - 33V - 34V
ARANEDA GRANDON LUISA DEL CARMEN
ARAVENA FUENTES CLAUDIO ELIAS
ARIAS SAEZ KATHERINE ANDREA
GANGAS VARGAS DANIELA ANDREA
GONZALEZ RAMOS KARINA LILIAM

MESA: 35V - 36V - 37V
BAEZA FERNANDEZ RINALDO ANTONIO
CALABRAN BASTIAS HECTOR DANIEL
ESCALONA BUSTOS MARIA KATHERINE
MIRANDA PARRA CAROL SOFIA
NARANJO ALVAREZ ENRIQUE FERNANDO

MESA: 38V - 39V - 40V
ARTEAGA HERNANDEZ CAROLA ANDREA
BARRA HENRIQUEZ LORETO ANDREA
CASTILLO MANRIQUEZ PATRICIA ANDREA
LOPEZ PEREZ JOCELIN ESTELA
MEDINA SAAVEDRA LUIS RAMON

MESA: 41V - 42V - 43V
AVILA OLIVERO MARCELO SIGIFREDO
BAHAMONDE CASTRO BERNARDO ISRAEL
CASTRO VILUGUIR JUAN CARLOS
GARRIDO VIDAL EDUARDO MANUEL
HERNANDEZ BAHAMONDES CAMILA STEFANIA

MESA: 44V - 45V - 46V
BASCUR GONZALEZ DANIELA MONSERRAT
BERRUETA ORTIZ RENE WILLIAM
BUSTOS NEIRA JEMIMA ABIGAIL
CAMPOS PINTO MARIO ARMANDO
DURAN VILLAR EDUARDO PATRICIO

MESA: 47V - 48V - 49V
ALLEN NOVOA MIGUEL ADAN
ALVAREZ ARANEDA KAREN CAROLINA
ARAVENA JARA MARCOS RODRIGO
AYALA VENEGAS JUAN BAUTISTA
CHANDIA ABURTO MIGUEL ANGEL

MESA: 50V - 51V - 52V
ARZOLA RIOS GENARO MARDOQUEO
BARRA PRADENAS JOHNNY ERNESTO
BUSTOS MUÑOZ DENNI GABRIEL
FUENTEALBA FUENTEALBA JAVIER ALBERTO
LASTRA SANDAÑA JOSE HUMBERTO

LICEO TÉCNICO PROFESIONAL LUCILA GODOY ALCAYAGA SUIZA N°2692, POBLACIÓN ARMANDO ALARCÓN DEL CANTO, HUALPÉN. MESAS FUSIONADAS: 53V-54V-55V; 56V-57V-58V; 59V-60V-61V; 62V-63V-64V; 65V-66V-67V; 68V-69V-70V; 71V-72V-73V; 74V-75V-76V. TOTAL DE MESAS: 8 DELEGADO: SARA ESMERALDA CUELLAR ZAMORA.

MESA: 53V - 54V - 55V
BARRIGA LEIVA ERIC PATRICIO
BECERRA CARRASCO MARCO EDUARDO
CABRALES ROBLES MARCELO ANTONIO
JARA ITURRA JORGE JAVIER
KILMAN VARGAS HANS CRISTIAN

MESA: 56V - 57V - 58V
CARCAMO DIAZ LEONEL RENATO
CERRO MANCILLA MIGUEL ANGEL
CRUCES CARTES NESTOR EDUARDO
LANDAETA ROBLES JORGE EDUARDO
LOPEZ ROJAS ANA KAREN

MESA: 59V - 60V - 61V
CAMPOS BRAVO ARMANDO RODRIGO
CONEJEROS ANATIVIA ANDRES FIDEL
GAETE VIDAL JUAN HERNAN
MAUREIRA CARTES JOSE HORACIO
RODRIGUEZ PEREZ SOCIMO FERNAN

MESA: 62V - 63V - 64V
FUENTES DIAZ JOSE ANTONIO
GARRIDO HORMAZABAL ANDRES FERNANDO
GONZALEZ LEIVA MARCELO OCTAVIO
SAN MARTIN CORONADO MAURICIO NELSON
SILVA JEREZ HUGO JAVIER

MESA: 65V - 66V - 67V
CARTES CASTRO ROSENDO DEL CARMEN
FUENTES CORDOVA ALEXIS RODRIGO
GARCES VASQUEZ ESTEBAN ALFREDO
LEAL AVILA JULIO CESAR
RIVAS GONZALEZ FRANCISCO FABIAN

MESA: 68V - 69V - 70V
CONTRERAS CONTRERAS JORGE EDUARDO
FLORES ARRATIA CHRISTIAN RAUL
GANGAS CID MARCELO HERIBERTO
RIVERA BRAVO DAFNE ARLYN
SALGADO UNZUETA JOSE MIGUEL

MESA: 71V - 72V - 73V
LOPEZ HENRIQUEZ MARCELO ALEJANDRO
MARIN GALINDO CLYDE MARTIN
MONSALVE TORRES MIGUEL ANGEL
SOTO GOWER CARLOS ANER
TAPIA NEIRA ABRAHAM JAVIER

MESA: 74V - 75V - 76V
BARRIENTOS ESPARZA CAROLINA ANDREA
BUSTOS BARRERA NELSON DAVID
DELGADO PINCHEIRA VICTOR GREGORIO
GUTIERREZ VELOSO PATRICIO DEL CARMEN
HEVIA CUEVAS DAVID EDUARDO

ESCUELA REPUBLICA DEL PERÚ HUNGRÍA N°2970, POBLACIÓN ARTURO PRAT, HUALPÉN. MESAS FUSIONADAS: 77V-78V-79V-80V; 81V-82V-83V-84V; 85V-86V-87V-88V; 89V-90V-91V-92V; 93V-94V-95V-96V. TOTAL DE MESAS: 5 DELEGADO: CAROLINA MARCELA TORRES RÍOS.

MESA: 77V - 78V - 79V - 80V
BRANADA ALTAMIRANO CLAUDIO ESTEBAN
CARRASCO CEA VICENTE LEONARDO
FERNANDEZ GONZALEZ ALDO ALONSO
MELLADO TOLEDO SALVADOR ARNALDO
MERINO AMIGO RAFAEL EDUARDO

MESA: 81V - 82V - 83V - 84V
BUSTOS GUAJARDO CRISTIAN ALBERTO
CARRASCO ESCARES ROBERTO AQUILES
CORONIL AGUAYO MIGUEL ALEXI
FIERRO NAVARRO MARCOS ELISEO
LLANOS PROVOSTE LUIS ALBERTO

MESA: 85V - 86V - 87V - 88V
BELTRAN VENEGAS GABRIEL JESUS
CASTILLO YEVENES FRANCISCO FABIAN
FAUNDEZ CARO SERGIO RODRIGO
MATIAS PAILLAN VILDA RUTH
OPAZO PRADENAS JORGE EDUARDO

MESA: 89V - 90V - 91V - 92V
BELMAR VALLADARES IGOR IVAN
BELTRAN MUÑOZ RODRIGO ANDRES
CARES SANTANDER HUGO ALEXIS
CHAVEZ LAGOS HUGO REINALDO
DURANTE BUSTOS FRANCISCO MOISES

MESA: 93V - 94V - 95V - 96V
BELMAR VALLADARES IGOR IVAN
BELTRAN MUÑOZ RODRIGO ANDRES
CARES SANTANDER HUGO ALEXIS
CHAVEZ LAGOS HUGO REINALDO
DURANTE BUSTOS FRANCISCO MOISES

COLEGIO ALONKURA CURANILAHUE N°499, POBLACIÓN LAN C, HUALPÉN. MESAS FUSIONADAS: 97V-98V-99V-100V; 101V-102V-103V-104V; 105V-106V-107V-112V; 108V-109V-110V; 111V-113V-114V-119V; 115V-116V-117V. TOTAL DE MESAS: 6 DELEGADO: CECILIA ALEJANDRA MENDOZA FERNÁNDEZ.

MESA: 97V - 98V - 99V - 100V
FICA VILLARROEL ERWIN ADRIAN
FLORES ULLOA FABIAN ESTEBAN
GONZALEZ LOPEZ ALVARO JAVIER
MUÑOZ ANDRADES NELSON BORIS
RODRIGUEZ MELLA SERGIO ENRIQUE

MESA: 101V - 102V - 103V - 104V
ASCENCIO CORTES LUIS SANTIAGO
BADILLA ZAMBRANO PABLO JAVIER
BARRA SAN MARTIN ALFONSO GASTON
CONTRERAS MANRIQUEZ ALEJANDRO CESAR
DAZA ACUÑA ALVARO RODRIGO

MESA: 105V - 106V - 107V - 112V
CARRILLO GONZALEZ CESAR EDUARDO
CARVAJAL JARA ISMAEL ELISEO
CONTRERAS RIVERA WILLIAMS ALEXIS
HERNANDEZ CANALES GUILLERMO ANDRES
KING DOMINGUEZ DARIO RICARDO

MESA: 108V - 109V - 110V
CIFUENTES RODRIGUEZ DOMINGO ELIAS
FIGUEROA TELLO CLAUDIO CESAR
FLORES MOSCOSO RODRIGO EDUARDO
MACHUCA SILVA JUAN CARLOS
PEDREROS MATUS RICHARD GIOVANNI

MESA: 111V - 113V - 114V - 119V
CHAVEZ SALAZAR DANIEL EDUARDO
FERNANDEZ SANHUEZA SEBASTIAN ENRIQUE
FIERRO ZAPATA PAULO ANDRES
QUIPIUL CALFIN ALEJANDRO CARLOS
ROBLES TORO JUAN SERGIO

MESA: 115V - 116V - 117V
BELMAR

COLEGIO ESCRUTADOR						SECRETARIO		
CÓDIGO	NOMBRE	CIRCUNSCRIPCIÓN ELECTORAL	MESAS	ESTABLECIMIENTO	DIRECCIÓN	NOMBRE	CARGO	NOMBRE MIEMBROS
815	HUALPÉN	HUALPÉN	76	LICEO COMERCIAL PROFESOR SERGIO MORAGA ARCIL	ALMIRANTE NEFF N° 270, SALINAS, TALCAHUANO.	ELENA CLOTILDE SOTOMAYOR PINTO	SECRETARIA DEL 2º JUZGADO CIVIL DE TALCAHUANO	ROMERO VERA MARIA GRACIELA FIGUEROA YEVENES MAXIMILIANO FRANCISCO CHAVEZ LEPE CAROLINA FABIOLA JIMENEZ CRUCES JOSE BELARMINO FLORES FLORES LORETO ALEJANDRA ALVEAR VALENZUELA GEOVANNA ALEJANDRA VEGA SCHURCH JOSE LUIS ESTRADA ROJAS BERNARDO STEPHAN URRA SANHUEZA AIDA CAROLINA ABURTO URREA DAYLEEN ALEJANDRA

CIRCUNSCRIPCION 379 CAÑETE
ESCUELA ARTURO PRAT CHACÓN CONDELL 114, CAÑETE
MESAS MUJERES DE LA 1 A LA 21
DELEGADO: NELSON OPORTUS VILLAGRÁN,

MESA: 1M-2M-3M
 ACEVEDO SALAS BRENDA CAROLINA
 ALMONACID MOLINA MARTA RUTH
 BARRA NAVARRO LUZ MARGOT
 BRICEÑO LINCO NELSON GERMAN
 VALENZUELA MANCILLA LUIS ANDRES

MESA: 4M-5M-6M
 ACUÑA FERNANDEZ NICOLAS IGNACIO
 ANTIVIL MUÑOZ JUAN FRANCISCO
 BECERRA CARRILLO NELLY DEL CARMEN
 CARRILLO MUÑOZ JULIO ANDRES
 FERREIRA CARCAMO FRANCISCO REY

MESA: 7M-8M-9M
 ACUÑA MOLINA MARIANA MARGOT
 BLANCO RIVAS GASPAR IGNACIO OSVALDO
 CHAVEZ RAMIREZ BEATRIZ DE LOURDES
 CIFUENTES HUILIPAN IGOR DANILO
 SANCHEZ SEPULVEDA EDITA MARLENE

MESA: 10M-11M-12M
 ALARCON CARRILLO MARIA ANGELICA
 ARANEDA CIFUENTES RODRIGO ARIEL
 ARRIAGADA CARRILLO ROBER ARMANDO
 BARRIGA MUÑOZ RAUL ANDRES
 MELLADO CONTRERAS ANA ROSA

MESA: 13M-14M-15M
 AGUAYO CAMPOS ALEXSANDRA LISSETTE
 ANIÑIR ANIÑIR CARLOS SEBASTIAN
 BELTRAN OVIEDO CECILIA ISABEL
 CAMPOS SOTO MARIA CELEDONIA
 SANCHEZ SAEZ JUAN ANTONIO

MESA: 16M-17M-18M
 ACUÑA GONZALEZ ENZO JONATHAN
 BASTIAS ARCE JOSE ARTURO
 CIFUENTES CIFUENTES EDUARDO ABRAHAM
 GALLARDO MUÑOZ RAFAEL ENRIQUE
 TOLEDO DURAN RODRIGO EULOGIO

MESA: 19M-20M-21M
 ACEVEDO GARRIDO CRISTIAN ARNOLDO
 ALVAREZ AGUAYO JAIME ALEXIS
 CACERES CUEVAS RODRIGO ANDRES
 CAMPOS SALAZAR JORGE DANIEL
 OPAZO JORQUERA ERIC WLADIMIR

ESCUELA LEONCIO ARANEDA FIGUEROA VILLAGRÁN 750, CAÑETE
MESAS MUJERES DE LA 22 A LA 36 Y MESAS VARONES DE LA 1 A LA 6
DELEGADO: REMIGIO HERRERA ANGUIITA

MESA: 22M-23M-24M
 ABURTO HERRERA JIMENA JACQUELINE
 ALTAMIRANO JARAMILLO WALTER ELIECER
 CAMPOS ASTORGA FLOR MARIA
 CEBALLOS FREDES PATRICIA VICTORIA
 REYES URIBE MARIA ANGELICA

MESA: 25M-26M-27M
 AGUILERA MENDOZA JAVIER FRANCISCO
 EWERT EWERT FERNANDO ARIEL
 JARA SANCHEZ EDUARDO ESTEBAN
 LOBO MARTINEZ LORENA JEANNETTE
 URRUTIA PADILLA WILLIAM LEONEL

MESA: 28M-29M-30M
 ALARCON ECHEVERRIA ERWING ALEJANDRO
 CEA CAMPOS SARA ELENA
 FERNANDEZ CID NECTOR RODRIGO
 GONZALEZ HUENCHULEO ANA DEL PILAR
 NUÑEZ VILCHES PRICILA NICOLLE MACARENA CELESTE

MESA: 31M-32M-33M
 ACUÑA VERGARA MARIA FERNANDA
 BASTIAS CARRILLO ALICIA JIMENA
 CABEZAS VELOZO ELISA VERONICA
 CIGARROA CUEVAS CAMILA FERNANDA
 OLIVA MOLINA TERESA ALEJANDRA

MESA: 34M-35M-36M
 ACEVEDO CACERES MACARENA ELIZABETH
 CONCHA MUÑOZ KARINA ROMANET
 DIAZ ALVARADO CAROLINA ANGELICA
 DURAN MELGAREJO GRACE CAROLINA
 VALENZUELA MARTINEZ ALEJANDRA DEL PILAR

ACTA JUNTA ELECTORAL N° 27 CAÑETE

ELECCIONES PRIMARIAS 02 DE JULIO 2017

Cañete, 2 de junio de 2016, en el oficio del Conservador de Bienes Raíces, Esmeralda 280, a las 14 horas se reúne la Junta Electoral asistiendo don Marcel Mathieu Pommiez Ilufi, Conservador de Bienes Raíces de Cañete y doña Melissa Villa Esperguel, Secretaria Subrogante del Juzgado de Letras de Cañete y se adoptaron los acuerdos siguientes: 1.- Se sortearon vocales de mesas receptoras para Cañete, Contulmo y Tirúa y miembros del Colegio Escrutador.- 2.- Las oficinas electorales funcionarán en los locales de votación los días viernes 30 de junio, desde las 9,00 por 4 horas, sábado 1 de julio de 9,00 a 18,00 horas y domingo 2 de julio de las 07,00 horas hasta completar sus funciones. 3.- Se designaron delegados de locales de votación: Cañete: Nelson Oportus Villagrán, Escuela Arturo Prat Chacón, Conde 114, mesas mujeres de la 1 a la 21; Remigio Herrera Anguita, Escuela Leoncio Araneda Figueroa, Villagrán 750, mesas mujeres de la 22 a la 36 y mesas varones de la 1 a la 6; Chester Abarzúa Flores, Liceo Humanista Científico José de la Cruz

Miranda Correa, Tucapel 059, mesas varones de la 7 a la 33, Luis Fernando Silva Lozano, Escuela Básica René Andrade Toledo, mesas varones de la 34 a la 38 y mesas 39 a 48. Contulmo: Luz Francisca Corvalán Meza, Escuela San Luis, Fresia 350, mesas varones 1 a la 13 (excepto la 6 V); Gilberto Enrique Belmar Pereira, Liceo Polivalente Nahuelbuta, Las Araucarias s/n, mesas mujeres 1 a la 11, 14 y 6 V. Tirúa: Eduardo Bracol Arias Carrasco, Escuela Eloísa González, Los Philos s/n, mesas varones 2 a la 13 y mesas 14 y 15 y Juan Gaete Cisterna, Liceo Trapaqueante, Guacolda s/n, mesas mujeres 1 a la 11, y 1V. 4.- El Colegio Escrutador funcionará en el Liceo Humanista Científico José de la Cruz Miranda Correa, Tucapel 059 de Cañete. Presentación de excusas por escrito vence el miércoles 14 de junio y deben presentarse ante el Secretario de la Junta Electoral en Esmeralda 280 de Cañete. 5.- Publíquese en el Diario Concepción. Fdo. Marcel Mathieu Pommiez Ilufi, Secretario Junta Electoral 96.

LA NÓMINA DE LOS MIEMBROS TITULARES DEL COLEGIO ESCRUTADOR ES LA SIGUIENTE:

COLEGIO ESCRUTADOR			NOMBRE MIEMBROS
CODIGO	NOMBRE	DIRECCION	
829	LICEO HUMANISTA CIENTIFICO JOSE DE LA CRUZ MIRANDA CORREA	TUCAPEL 059	ABURTO HERRERA INGRID PALMENIA CANTO GUZMAN MIGUEL ANGEL GALLARDO SARAVIA SENEN AGUAYO VALDES NAYADE GABRIELA SOBARZO ERICES JORGE LUIS

Marcel Mathieu Pommiez Ilufi,
Secretario Junta Electoral 96.

MESA: 1V-2V-3V
 AGUILERA MENDOZA CAROLINA ANDREA
 ARREPOL TOLEDO HUGO ENRIQUE
 JANA TORRES CECILIA ISABEL
 MARIN DE LA VEGA OSCAR GONZALO
 VELOSO NOVOA ALFONSO ENRIQUE

MESA: 4V-5V-6V
 AGUILERA PEÑA LUZ MIRIAM
 AMPUERO FUENTEALBA ANTONIO SAMUEL
 CABRERA ROJAS LILIANA ESTER
 CAMPOS BELLO ROMINA ANDREA
 RAMIREZ RAMIREZ PATRICIA MAGALY

LICEO HUMANISTA CIENTÍFICO JOSÉ DE LA CRUZ MIRANDA CORREA TUCAPEL 059, CAÑETE
MESAS VARONES DE LA 7 A LA 33
DELEGADO: CHESTER ABARZÚA FLORES

MESA: 7V-8V-9V
 ACUÑA ABURTO MARIO HERMOGENES
 AGUAYO MORA MARIANA ROXANA
 BUSTOS MEDINA MARTA FABIOLA
 NAVARRETE BERNAL BELEN ANDREA
 PEÑA MANRIQUEZ REDEMIO DEL CARMEN

MESA: 10V-11V-12V
 ARAVENA LEAL PATRICIA AMELIA
 CALBUL MELITA JOHANNA DEL CARMEN
 CORREA MORA ELSA PAMELA
 ERICES SALAS JUDITH LIDIA
 OVIEDO VIDAL JUAN CARLOS

MESA: 13V-14V-15V
 ABURTO HERRERA MARISOL AVELINA
 ARANEDA ESPINOZA IVONNE ISABEL
 ARIAS ARIAS PATRICIA AUORORA
 BIZAMA REYES EVELYN MARIBEL
 DIAZ CARVAJAL JIMENA DEL CARMEN

MESA: 16V-17V-18V
 ALACID SEPULVEDA ALICIA ELIANA
 ARANCIBIA PEREZ JUAN MARIO
 BIZAMA CARRASCO JUAN MARCELINO
 COLOMA CABRERA CAROLINA MARIANELA
 PARRA RAMIREZ DANIELA CLAUDETTE

MESA: 19V-20V-21V
 AMPUERO CHACANO DANIELA ALEJANDRA
 ARAYA MEDINA BARBARA ALEJANDRA
 AVILA LAGOS LUIS EDGARDO
 BARRERA VALENZUELA MACARENA ANDREA
 PUENTES MARTINEZ MANUEL ALEJANDRO

MESA: 22V-23V-24V
 ACUÑA NEIRA ASCENCIO LUIS
 ANIÑIR GOMEZ MARCELA DEL PILAR
 ARAYA CIFUENTES GONZALO IGNACIO
 LOPEZ BARRA JAIME HERNAN
 PILGRIM RAMIREZ VALESKA ROMANET

MESA: 25V-26V-27V
 ACUÑA SILVA YOSELIN NICOLE
 AVILA VIVEROS YERISAN ANDREA
 BURGOS ALARCON MARCELO FABIAN
 CABRERA CAMPOS VALENTINA IRIS
 PAREDES ARIAS FRANCISCO MICHELLE

MESA: 28V-29V-30V
 ABURTO HERRERA MARIO AVELINO
 ANIÑIR ANIÑIR ALEX ANTONIO
 BAEZA HENRIQUEZ MAYRA DANIELA
 BUSTOS NAVARRO CESAR ANTONIO
 GARCES OLIVARES MARCELO ANDRES

MESA: 31V-32V-33V
 ACEVEDO SOTO ARIEL ANDRES
 ALVARADO MORA ELSON ALFONSO
 BUSTOS VIVEROS CRISTIAN RODRIGO
 CONTRERAS PALACIOS JUAN CARLOS
 VASQUEZ DASSE JORGE ANDRES

ESCUELA BÁSICA RENÉ ANDRADES TOLEDO COVADONGA 795, CAÑETE
MESAS VARONES DE LA 34 A LA 38 Y MESAS 39 A 48.
DELEGADO : LUIS FERNANDO SILVA LOZANO

MESA: 34V-35V-36V
 ALVARADO MEDINA LIA MARA
 ANIÑIR ALVAREZ MARCELO ANDRES
 COLOMA FERNANDEZ CARLOS IGNACIO
 CONCHA CONCHA JORGE ANTONIO
 RUIZ GALLEGOS GONZALO ANDRES

MESA: 37V-38V-39
 ALBORNOZ SEPULVEDA EDUARDO ANDRES
 ARIAS IBAÑEZ CESAR IGOR
 FEEST JARMETT CHRISTIAN NORBERT
 FIGUEROA GALLARDO RUTH MARIANA
 ORTIZ VELASQUEZ OSCAR HERNAN

MESA: 40-41-42
 ACUÑA CAMPOS FELIPE ANTONIO
 ALARCON CARRILLO CRISTIAN ALEJANDRO
 AVILA VALLEJOS CHRISTOPHER ALEJANDRO
 CASTILLO MORA HECTOR DELFIN
 RAMIREZ FERNANDEZ CRISTIAN OMAR

MESA: 43-44-45
 ACUÑA GALVEZ TIRZA ANDREA
 ALVIAL CHANDIA GONZALO DAVID
 ARANEDA ZUÑIGA KARINA SCARLETH
 ARAYA VALENZUELA VICENTE EQUELIEL
 MORAGA CONTESSA CLAUDIA PALOMA

MESA: 46-47-48
 ARDOUIN BORQUEZ PABLO
 BOCAZ SAN MARTIN JESSICA TAMARA
 DIAZ ASTUDILLO JAVIERA CONSTANZA
 FIGUEROA SILVA JOVANKA CECILIA
 SOLIS OLIVA MARINA GLADYS

CIRCUNSCRIPCION 380 CONTULMO
LICEO POLIVALENTE NAHUEL BUTA LAS ARAUCARIAS S/N, CONTULMO
MESAS MUJERES 1 A LA 11, 14 Y 6 V.
DELEGADO: GILBERTO ENRIQUE BELMAR PEREIRA

MESA: 1M-2M-3M-14
 ACEVEDO BELLO MARINA NOELI
 ARRAU CABRERA ALICIA ADRIANA
 BAUERLE EWERT RENE JAVIER
 CARRILLO CIFUENTES MARGOT ELENA
 RIQUELME REBOLLEDO PABLO ANDRES

MESA: 4M-5M-6M-7M
 AGUAYO TAPIA MARISA ELISABETH
 ALARCON ZAMBRANO SUSANA EVA
 CARRASCO CID CARLOS EDUARDO
 CARRILLO RETAMAL DANIEL ENRIQUE
 SANCHEZ CERDA KATHERINE ELIZABETH

MESA: 8M-9M-10M-11M-6V
 AGUAYO NAVARRO CECILIA CRISTINA
 CAAMAÑO CID MAGDALENA BELEN
 EWERT CARRILLO ISABEL MARGOT
 MEDINA NEIRA CECILIA DEL CARMEN
 THIELE FLORES MARCELA ADRIANA

ESCUELA SAN LUIS, FRESIA 350, CONTULMO
MESAS VARONES 1 A LA 13 (EXCEPTO LA 6 V)
DELEGADO: LUZ FRANCISCA CORVALÁN MEZA

MESA: 1V-2V-3V
 AGUAYO FIERRO MARILYN EDITH
 ARIAS TOLEDO NOELIA CRISTINA
 CIFUENTES BUSTOS INGRID PAOLA
 CIFUENTES ESTRADA EMA DANIELA
 SILVA SAEZ YANET DEL CARMEN

MESA: 4V-5V-7V-8V-9V
 AGUILERA GAETE CARLOS IGNACIO
 ANIÑIR FUENTEALBA ALEJANDRA NOEMI
 CID ARRAU MACARENA ESTEFANIA
 CID CAAMAÑO JOSE PATRICIO
 VILO AGUAYO YANARA DEL CARMEN

MESA: 10V-11V-12V-13V
 AGUAYO TAPIA JORGE AMERICO
 ARANDA HERRERA RODRIGO ALEJANDRO
 CANDIA POLANCO DANIELA PILAR
 DUBREUIL PINTOR CRISTIAN ANDRES
 THIELE RAMIREZ GERAL MITCHE

CIRCUNSCRIPCION 381 TIRUA
LICEO TRAPAQUEANTE GUACOLDA S/N, TIRUA
MESAS MUJERES 1 A LA 11, Y 1V.
DELEGADO: JUAN GAETE CISTERNA

MESA: 1M-2M-3M
 ARANEDA GONZALEZ JUANA BEATRIZ
 CASTILLO ORTEGA PEDRO ANTONIO
 CONDEZA ASTORGA MARCELA ALEJANDRA
 GARRIDO CONTRERAS YERI ALEX
 SEPULVEDA RECABAL LINA PATRICIA

MESA: 4M-5M-6M
 AGUAYO SALAZAR LUISA DEL CARMEN
 ARANEDA HENRIQUEZ RODRIGO ALEJANDRO
 CARRILLO VIDAL EDITH RUTH
 CONDEZA BUSTOS PATRICIO RODRIGO
 MOYA HERRERA EUGENIA DEL CARMEN

MESA: 7M-8M-9M
 ALARCON ESPINOZA VICTOR JOAQUIN
 ARAYA MUÑOZ RAUL SEGUNDO
 CANDIA MONTECINO ALAN EDUARDO
 CANDIA TAPIA VICTORIA DE LOS ANGELES
 RODRIGUEZ RIOS ALEJANDRO LEONARDI

MESA: 10M-11M-1V
 ALMAZABAL SAAVEDRA CECILIA ESTER
 CARRILLO CALVO ISABEL VICTORIA
 DARWICH BRUNA AMIGO HOHALLA
 DIAZ ALVAREZ JOSE GABRIEL
 SILVA HERMOSILLA PAMELA ELIZABETH

ESCUELA ELOÍSA GONZÁLEZ LOS PHILOS S/N, TIRÚA
MESAS VARONES 2 A LA 13 Y MESAS 14 Y 15
DELEGADO: EDUARDO BRACOL ARIAS CARRASCO

MESA: 2V-3V-4V
 ANCATEN NAHUEL PAN ALBERTINA DEL CARMEN
 COVILI MILLANA VIVIANA GABRIELA
 GARCIA RAMIREZ GUILLERMO ARIEL
 GUTIERREZ VALLEJOS JAQUELINE IVETT
 LLANQUILEO ANTILO FRANCISCA ALEJANDRA

MESA: 5V-6V-7V
 AGUILON ARIAS CINTIA SCARLET
 ARANEDA BASTIAS GILDA NATALY
 CARCAMO ORTEGA MARIA TERESA
 CARRILLO FERNANDEZ CECILIA RAQUEL
 HUENUPIL MARIHUEN ELOISA DINA

MESA: 8V-9V-10V
 ANGULO OBREQUE NELSON IVAN
 ARANEDA ROJAS YOHON GERONIMO
 CASTRO SAGREDO DANIELA DENIS
 CUEVAS ALTAMIRANO MARIA ANGELICA
 RIVAS MUÑOZ ESTEBAN ISAAC

MESA: 11V-12V-13V
 ANTIO PORTIÑO LUIS FELIDOR
 BUSTOS TRANGO BRAULIO ESTEBAN
 CARCAMO ORTEGA CARLOS ENRIQUE
 DE LA VEGA DE LA VEGA MAURICIO ANDRES
 TORRES TORRES HERITO ARTURO

MESA: 14-15
 AGUAYO TOLEDO HECTOR REINALDO
 ANTIO HUENUPIL JAVIER PATRICIO
 CARRASCO CAMPOS JULIETA ANDREA
 GRUJERA NAVARRO CARLOS FERNANDO
 SALGADO URRA BEATRIZ ANTONIETA

Entretención & Servicios

Santoral: Paulina

EL TIEMPO

HOY **5/10**

DOMINGO 4/10 LUNES 3/13 MARTES 3/13

LOS ÁNGELES 4/13

RANCAGUA 2/19

TALCA 3/16

SANTIAGO 3/20

CHILLÁN 3/11

ANGOL 10/13

TEMUCO 9/12

P. MONTT 9/11

RADIACIÓN UV

RIESGO	TIME*	ÍNDICE
EXTREMO	10	11 o más
MUY ALTO	25	8 A 10
ALTO	30	6 A 7
MODERADO	45	3 A 5
BAJO	60 o más	0 A 2

*Tiempo Máximo recomendado de exposición (minutos).

Zona Infantil
JUEGOS Y ENTRETENCIONES PARA NIÑOS
TODOS LOS SÁBADOS Y DOMINGOS DE 13:00 A 16:00 HORAS

TELÉFONOS

- Ambulancias: 131
- Bomberos: 132
- Carabineros: 133
- Investigaciones: 134
- Fono Drogas: 135
- Inf. Carabineros: 139
- Fono Familia: 149
- Inf. Toxicológica: 2- 635 3800
- V. Intrafamiliar: 800 220040
- Delitos Sexuales: 565 74 25
- Defensa Civil: 697 16 70
- Fono VTR: 600 800 9000
- Fono Essbio: 600 33 11000
- Fono CGE: 600 -777 7777

FARMACIAS DE TURNO

- CONCEPCIÓN**
Cruz Verde
• Av. San Juan Bosco 2119
- SAN PEDRO**
Cruz Verde
• Av. Lag. Grande 115, San Pedro del Valle
- CHIGUAYANTE**
Sólo Más Salud
• Av. B. O'Higgins 2334, Local B
- TALCAHUANO/HUALPÉN**
Cruz Verde
• Av. Colón 396

PUZZLE

Words in grid: NAROSIMO, DEVARLOS, ALTERNAR, ISLA DE INDONESIA, HERMANA, PREF. DE ESTE LADO, LAVADA, OVIDAR, CARBONO ESPECIES, COLINAS, FUEGO ORIENTAL Y POB X, PENDIENTES, ESMIRO, TEATRO JAPONÉS, NEGACION SINGULAR, FOGAZ, IVARO, BOFIN, IMPULSOR, RADIANTE, RESISTENTES, INVOCAR, ALDRIE, BARBAI, FRASA CENTRO DE ORO, INCAUTAR, PALPITADA, CORONAS, DRUS EU, DEMORA BUQUE, TABULAS GRAN PROGRAMO, MEDIDA JAPONA REGALANDO, O EN BOSTON, LOCALIZADOR METEORICA, EFECTIVO SAIN, CELARE IR ROT, LUPJNO ES NA, DA TRAPEROS, EN COMPAÑIA, EXPEDICIA PARTIDO NACIONAL, NITRO VE, ORAN CAT, A Z RARI, FA MORAD, RICOANO O, PUEDE SER SAUDA, ABUNDANTE, LAMBDA, SELENO

SUDOKUS

FÁCIL

5	7	3	1		2
6			4	5	1
	9	1	2	6	3
3	6	9		5	7
1	4		9	6	7
	7	2		3	5
9	3	8	6		1
			5		8
		6	1	4	2

DIFÍCIL

			4	7	5
		5			
7			5	6	4
					1
			9		4
		9		2	6
5	2	1		9	
4		2	8		
6					5

NUEVAS MARCAS PREMIUM A PRECIO OUTLET

Nike Factory Store, ONEILL, SKECHERS, UNDER ARMOUR, SPARTA, PELEMC

Arauco® Premium Outlet
San Pedro

RUUTA 160, CAMINO A CORONEL.